

**PENGARUH LITERASI KEUANGAN DAN *GENDER* TERHADAP  
PENGAMBILAN KEPUTUSAN KREDIT PADA PT. BANK  
RAKYAT INDONESIA (PERSERO) Tbk CABANG  
PANAKKUKANG MAKASSAR**



**SKRIPSI**

Diajukan untuk Memenuhi Salah Satu Syarat Meraih Gelar Sarjana Manajemen  
(SM) Pada Jurusan Manajemen Fakultas Ekonomi dan Bisnis Islam  
Universitas Islam Negeri Alauddin Makassar

Oleh:

UNIVERSITAS ISLAM NEGERI  
**HAMRIAH**  
NIM : 90200115036  
ALAUDDIN  
M A K A S S A R

**JURUSAN MANAJEMEN  
FAKULTAS EKONOMI DAN BISNIS ISLAM  
UNIVERSITAS ISLAM NEGERI ALAUDDIN MAKASSAR  
2019**

## SURAT PERNYATAAN KEASLIAN SKRIPSI

Mahasiswa yang bertanda tangan di bawah ini:

Nama : Hamriah  
Nim : 90200115036  
Tempat/Tanggal Lahir : Cennae, 10 November 1996  
Jenjang Pendidikan : Strata Satu (S1)  
Fakultas : Ekonomi dan Bisnis Islam  
Jurusan/ Program Studi : Manajemen  
Konsentrasi : Manajemen Keuangan  
Alamat : Jl. STTP Gowa, BTN Berlian Residence (Gowa)  
Judul : Pengaruh Literasi Keuangan dan *Gender* Terhadap  
Pengambilan Keputusan Kredit Pada PT. Bank  
Rakyat Indonesia (Persero) Tbk Cabang  
Panakkukang Makassar

Menyatakan dengan sesungguhnya dan penuh kesadaran bahwa Skripsi ini adalah hasil karya sendiri. Jika di kemudian hari terbukti bahwa karya ini merupakan duplikat, tiruan, plagiat, atau dibuat oleh orang lain, sebahagian atau seluruhnya, maka skripsi dan gelar yang diperoleh karenanya batal demi hukum.

Demikian surat pernyataan ini saya buat dengan sebenarnya.

UNIVERSITAS ISLAM NEGERI Gowa, September 2019

Penyusun,  
  
M A K A S S A R

Hamriah

90200115036



KEMENTERIAN AGAMA  
UNIVERSITAS ISLAM NEGERI ALAUDDIN MAKASSAR  
FAKULTAS EKONOMI DAN BISNIS ISLAM

Kampus I : Jl. Sultan Alauddin No. 63 Makassar ■ (0411) 864924, Fax. 864923  
Kampus II : Jl. H.M. Yasin Limpo Romangpolong – Gowa . ■ 424835, Fax424836

**PENGESAHAN SKRIPSI**

Skripsi yang berjudul **“Pengaruh Literasi Keuangan dan Gender Terhadap Pengambilan Keputusan Kredit Pada PT. Bank Rakyat Indonesia (Persero) Tbk, Cabang Panakkukang Makassar”**, yang disusun oleh **HAMRIAH, NIM 90200115036**, Mahasiswa Jurusan Manajemen Fakultas Ekonomi dan Bisnis Islam UIN Alauddin Makassar, telah diuji dan dipertahankan dalam sidang munaqasyah yang diselenggarakan pada tanggal 11 November 2019 bertepatan dengan 14 Rabi’ul Awal 1441, dan dinyatakan telah dapat diterima sebagai salah satu syarat untuk memperoleh gelar Sarjana Manajemen pada Fakultas Ekonomi dan Bisnis Islam.

Samata-Gowa, 11 November 2019  
14 Rabi’ul Awal 1441

**DEWAN PENGUJI**

Ketua : Prof. Dr. H. Abustani Ilyas, M.Ag. (.....)  
Sekretaris : Dr. Amiruddin K., M.Ei. (.....)  
Penguji I : Dr. Awaluddin, SE., M.Si. (.....)  
Penguji II : Dr. Hj. Rika Dwi Ayu Parmitasari, SE., M.Comm. (.....)  
Pembimbing I : Dr. Syaharuddin, M.Si. (.....)  
Pembimbing II: Rusnawati, SE., MM. (.....)

Diketahui Oleh:

Dekan Fakultas Ekonomi dan Bisnis Islam UIN  
Alauddin Makassar

Prof. Dr. H. Abustani Ilyas, M.Ag.

NIP. 19661130 199303 1 003

## KATA PENGANTAR



*Assalamu' alaikum Wr. Wb.*

Puji Syukur penulis panjatkan kehadirat Allah SWT yang senantiasa mencurahkan rahmat dan kasih sayang-Nya sehingga penulis dapat menyelesaikan penyusunan skripsi ini. Shalawat serta salam tak lupa penulis curahkan kepada baginda Nabi Muhammad SAW, yang menjadi suri teladan dan merupakan panutan bagi seluruh umat muslim, sumber inspirasi dan motivasi dalam berbagai aspek kehidupan. Skripsi dengan judul **“Pengaruh Literasi Keuangan dan Gender Terhadap Pengambilan Keputusan Kredit Pada PT. Bank Rakyat Indonesia (Persero) Tbk Cabang Panakkukang Makassar”**. Penulis hadirkan sebagai salah satu prasyarat untuk menyelesaikan studi S1 dan memperoleh gelar Sarjana Manajemen (S.M) di Fakultas Ekonomi dan Bisnis Islam Universitas Islam Negeri Alauddin Makassar.

Penulis menyadari sepenuhnya bahwa skripsi ini tidak dapat terselesaikan tanpa bantuan, bimbingan dan dukungan dari berbagai pihak. Adanya bantuan moril dan materil dari berbagai pihak telah memudahkan penulis dalam menyusun dan menyelesaikan skripsi ini. Menyadari hal tersebut, melalui tulisan ini, penulis menyampaikan ucapan terima kasih yang tulus kepada seluruh pihak yang telah membantu, membimbing dan memberi dukungan dalam penyelesaian skripsi ini.

Secara khusus dan teristimewa penulis mengucapkan terima kasih yang tulus dan sebesar-besarnya kepada kedua orang tua tercinta ayahanda Kanda dan ibunda Nurfianti yang telah mendidik dan membesarkan penulis dengan kasih

sayang. Selain itu, penulis juga mengucapkan terima kasih kepada berbagai pihak, diantaranya:

Oleh karena itu dalam kesempatan ini, penyusun ingin menyampaikan terima kasih yang dalam kepada pihak-pihak yang telah membantu penulis dalam menyelesaikan skripsi ini, pihak-pihak tersebut adalah:

1. Bapak Prof. Dr. H. Hamdan Juhanis, MA., Ph.D. selaku Rektor beserta Wakil Rektor I, II, III, dan IV UIN Alauddin Makassar.
2. Bapak Prof. Dr. H. Abustani Ilyas, M.Ag selaku Dekan beserta Wakil Dekan I, II, dan III Fakultas Ekonomi dan Bisnis Islam.
3. Ibu Dr. Hj. Rika Dwi Ayu Parmitasari, SE., M.Comm selaku ketua jurusan dan Bapak Efendi SE., MM selaku Sekertaris Jurusan Manajemen UIN Alauddin Makassar.
4. Bapak Dr. Awaluddin, SE., M.Si selaku Penasihat Akademik yang selalu memberikan nasihat.
5. Bapak Dr. Syaharuddin, M.Si selaku pembimbing I dan ibu Rusnawati, SE., M.M selaku pembimbing II yang dengan ikhlas telah memberikan bimbingan dan petunjuk kepada penulis sampai selesainya skripsi ini.
6. Seluruh dosen Fakultas Ekonomi dan Bisnis Islam UIN Alauddin Makassar yang telah memberikan bekal ilmu dan pengetahuan yang bermanfaat.
7. Seluruh staff akademik, dan tata usaha, serta staff jurusan Manajemen UIN Alauddin Makassar.

8. Pimpinan dan segenap karyawan PT. Bank Rakyat Indonesia (Persero) Tbk Cabang Panakkukang Makassar yang telah memberi izin penulis untuk meneliti.
9. Seluruh responden yang telah membantu penulis dalam mengisi kuesioner yang telah dibagikan.
10. Kedua Orang tua yaitu, Ayahku Kanda dan Ibuku Nurfianti, adik saya Muhdar, Ahmad Fadli, dan Nurhardianti serta seluruh keluarga yang senantiasa mendukung dan mendoakan penulis.
11. Sepupu saya Hana Satya yang selalu memberi support dan semangat serta bersedia meminjamkan laptopnya selama pengerjaan skripsi ini.
12. Rekan-rekan seperjuanganku angkatan 2015 terkhusus untuk Manajemen A dan Manajemen Keuangan (sobat-sobat miskin) terima kasih atas segala motivasi dan bantuannya selama penyelesaian skripsi ini serta telah menjadi teman yang hebat bagi penulis. Serta seperjuanganku Elis, Indah, Ida, Tati, dll yang selalu menemani menyusun skripsi dan berjuang berama hingga menyelesaikan ujian-ujian yang diberikan kepada kami.
13. Teman-temanku "RIDFIC" (Tati, Kesty, Isma, Via, Nisa, Nisa Keca', Ida, Caabob, Dilla, Fina) terima kasih telah mendengar keluh kesahku selama ini, dan sama-sama berjuang menyelesaikan skripsi.
14. Kepada semua pihak yang telah memberikan bantuan, penulis sadar bahwa skripsi ini masih jauh dari kesempurnaan. Oleh karena itu, besar harapan penulis kepada para pembaca atas kontribusinya baik berupa kritik dan saran yang sifatnya membangun demi kesempurnaan skripsi ini.

Akhirnya kepada Allah SWT, tempat penulis memohon doa dan berharap semoga ilmu yang didapatkan bermanfaat bagi orang lain, terutama bagi penulis sendiri serta dapat berguna bagi banyak orang. Amin.

*Wassalamu' alaikum Wr. Wb*

Penulis,



Hamriah

90200115036

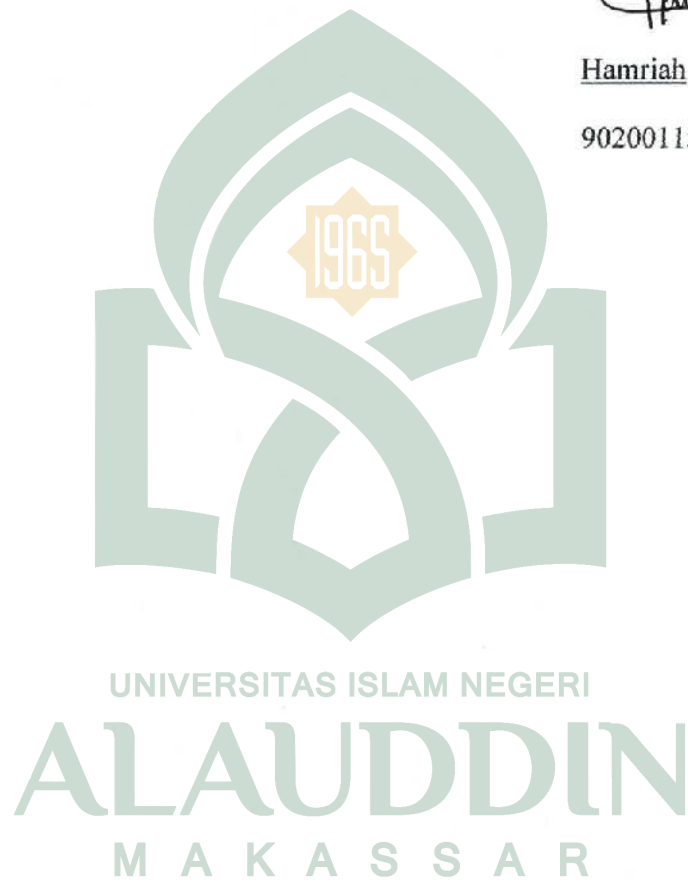

## DAFTAR ISI

<b>HALAMAN JUDUL</b> .....	<b>i</b>
<b>PERNYATAAN KEASLIAN SKRIPSI</b> .....	<b>ii</b>
<b>KATA PENGANTAR</b> .....	<b>iii</b>
<b>DAFTAR ISI</b> .....	<b>vii</b>
<b>DAFTAR TABEL</b> .....	<b>ix</b>
<b>DAFTAR GAMBAR</b> .....	<b>x</b>
<b>ABSTRAK</b> .....	<b>xi</b>
<b>BAB I PENDAHULUAN</b> .....	<b>1</b>
A. Latar Belakang Masalah .....	1
B. Rumusan Masalah .....	5
C. Hipotesis.....	6
D. Definisi Operasional Variabel .....	9
E. Penelitian terdahulu .....	10
F. Tujuan dan Manfaat Penelitian .....	11
<b>BAB II TINJAUAN TEORITIS</b> .....	<b>13</b>
A. <i>Prospect Theory</i> .....	13
B. Literasi Keuangan .....	14
C. Gender .....	19
D. Pengambilan Keputusan Kredit .....	22
E. Pandangan Islam Tentang Kredit .....	29
F. Kerangka Pikir .....	33
<b>BAB III METODE PENELITIAN</b> .....	<b>34</b>
A. Jenis dan Lokasi Penelitian .....	34
B. Pendekatan Penelitian .....	34
C. Populasi dan Sampel .....	35
D. Metode Pengumpulan Data .....	36
E. Instrumen Penelitian .....	37
F. Validitas dan Reabilitas .....	38
G. Teknik Analisis Data .....	39



<b>BAB IV HASIL PENELITIAN DAN PEMBAHASAN .....</b>	<b>46</b>
A. Gambaran Umum Perusahaan .....	46
B. Karakteristik Responden .....	49
C. Deskripsi Variabel Penelitian .....	52
D. Uji Kuslitas Data .....	54
E. Uji Asumsi Klasik .....	57
F. Analisis Regresi Linear Berganda .....	62
G. Uji Hipotesis .....	63
H. Pembahasan .....	68
<b>BAB V PENUTUP .....</b>	<b>73</b>
A. Kesimpulan .....	73
B. Saran .....	74
<b>DAFTAR PUSTAKA .....</b>	<b>75</b>
<b>LAMPIRAN- LAMPIRAN</b>	
<b>DAFTAR RIWAYAT HIDUP</b>	



## DAFTAR TABEL

Tabel 1.1 Penelitian Terdahulu .....	10
Tabel 3.1 Instrumen Penelitian .....	37
Tabel 4.1 Karakteristik Responden Berdasarkan Jenis Kelamin .....	49
Tabel 4.2 Karakteristik Responden Berdasarkan Usia .....	50
Tabel 4.3 Karakteristik Responden Berdasarkan Pekerjaan .....	51
Tabel 4.4 Tanggapan Responden Terhadap Literasi Keuangan .....	52
Tabel 4.5 Tanggapan Responden Terhadap Pengambilan Keputusan Kredit.....	54
Tabel 4.6 Hasil Uji Validitas Variabel Literasi Keuangan .....	55
Tabel 4.7 Hasil Uji Validitas Variabel Pengambilan Keputusan Kredit .....	56
Tabel 4.8 Hasil Uji Reliabilitas .....	57
Tabel 4.9 Hasil Uji Normalitas .....	58
Tabel 4.10 Hasil Uji Multikolinieritas .....	59
Tabel 4.11 Hasil Uji Heteroskedastisitas .....	60
Tabel 4.12 Hasil Uji Autokorelasi .....	61
Tabel 4.13 Hasil Uji Regresi Linear Berganda .....	62
Tabel 4.14 Hasil Uji Koefisien Determinasi .....	64
Tabel 4.15 Hasil Uji F .....	65
Tabel 4.16 Hasil Uji t .....	66

## DAFTAR GAMBAR

Gambar 2.1 Kerangka Pikir .....	33
---------------------------------	----



## ABSTRAK

**Nama** : Hamriah  
**Nim** : 90200115036  
**Jurusan** : Manajemen  
**Judul** : Pengaruh Literasi Keuangan dan *Gender* Terhadap Pengambilan Keputusan Kredit Pada PT. Bank Rakyat Indonesia (Persero) Tbk Cabang Panakkukang Makassar

---

Masyarakat di kota Makassar umumnya masih memiliki literasi keuangan yang rendah namun banyak yang sudah menggunakan produk keuangan sehingga hal ini dapat berdampak pada pengelolaan keuangannya, ini didukung oleh survei OJK dimana banyak masyarakat yang telah memiliki akses keuangan namun mereka tidak dibekali dengan pemahaman keuangan yang baik. Tujuan penelitian ini adalah untuk mengetahui Pengaruh Literasi Keuangan dan *Gender* Terhadap Pengambilan Keputusan Kredit Pada PT. Bank Rakyat Indonesia (Persero) Tbk Cabang Panakkukang Makassar.

Penelitian ini merupakan penelitian kuantitatif. Populasi dalam penelitian ini adalah nasabah yang ambil kredit pada BRI Cabang Panakkukang Makassar. Jumlah sampel yang diteliti adalah sebanyak 110 orang dengan teknik pengambilan sampel *non probability sample*. Teknik pengambilan data yaitu data primer dan sekunder, data primer yaitu data yang diambil langsung dari responden melalui kuesioner. Teknik analisis menggunakan regresi linear berganda dengan menggunakan SPSS. Adapun variabel dependen adalah pengambilan keputusan kredit.

Penelitian ini memperoleh hasil bahwa literasi keuangan dan *gender* secara simultan berpengaruh positif dan signifikan terhadap pengambilan keputusan kredit. Literasi keuangan secara parsial berpengaruh positif dan signifikan terhadap pengambilan keputusan kredit. *Gender* secara parsial berpengaruh positif dan signifikan terhadap pengambilan keputusan kredit.

**Kata Kunci:** Literasi Keuangan, *Gender* dan Pengambilan Keputusan Kredit

# **BAB I**

## **PENDAHULUAN**

### **A. Latar Belakang**

Era globalisasi yang semakin maju, membuat perbankan semakin sangat dibutuhkan oleh masyarakat, karena perbankan merupakan salah satu perusahaan jasa yang mempunyai produk kredit untuk membantu masyarakat dalam pendanaan usaha maupun dalam membantu membiayai keperluan lainnya. Dalam bank terdapat berbagai macam kredit dengan kriteria yang berbeda-beda sesuai dengan jenis usaha yang dijalankan atau kebutuhan dana yang diperlukan untuk kegiatannya. Hal ini membuat bank bersaing keras dengan bank-bank lain untuk menarik hati nasabah karena memiliki produk yang hampir sama.

Pengambilan keputusan kredit memerlukan waktu yang agak rumit dalam proses putusannya karena seorang nasabah harus memilih satu alternatif dari serangkaian alternatif yang ada (Griffin, 2002). Keputusan ini penting dilakukan sebelum nasabah mengambil kredit pada lembaga keuangan supaya tidak terjadi hambatan pada saat pengambilan kredit dan memperoleh apa yang diharapkan. Apabila salah dalam mengambil keputusan atau perencanaan keuangan maka akan berdampak pada keuangannya dan akan menyebabkan kredit macet. Nasabah mempunyai beberapa pilihan dalam menentukan bank mana yang dipilih untuk peminjaman modal atau kredit untuk membantu kebutuhan dan kegiatan usahanya. Sehingga dengan hal ini pihak bank harus baik dalam menentukan peraturan dan layanan yang cepat agar dapat memikat para nasabah agar mau menggunakan jasa yang diberikan perusahaan terhadap nasabah yang ingin

meminjam modal (Almukarramah *et al*, 2016). Terkait hal tersebut seorang nasabah sebelum melakukan keputusan kredit harus mempertimbangkan risiko yang akan terjadi.

Pengambilan keputusan memerlukan literasi keuangan agar individu tidak salah dalam membuat keputusan keuangan nantinya (Margaretha dan Pambudhi, 2015). Pengetahuan keuangan adalah hal yang tidak dapat terpisahkan dalam kehidupan seseorang karena merupakan alat yang berguna untuk membuat keputusan keuangan, namun dari pengalaman-pengalaman di berbagai negara masih menunjukkan pengetahuan keuangan masyarakat relatif kurang tinggi (Andrew dan Linawati, 2014). Penelitian yang dilakukan oleh Lembaga Kadence International Indonesia, hasilnya banyak orang Indonesia yang terbelit hutang (Andrew dan Linawati, 2014). Pengetahuan yang kurang terhadap informasi kredit ini membuat orang dengan mudahnya mengambil keputusan untuk meminjam di bank tanpa diimbangi dengan kemampuannya untuk mengembalikan dana yang dipinjam itu.

Kurangnya literasi atau pengetahuan masyarakat dalam keuangan dapat membuat masyarakat salah dalam perhitungan maupun dalam perencanaan keuangan mereka (Hidayati dan Kartawinata, 2017). Berdasarkan hasil survei Nasional Literasi Keuangan yang dilakukan oleh Otoritas Jasa Keuangan (2016) menyebutkan bahwa indeks literasi keuangan masyarakat Sulsel masih tercatat rendah, yakni 28,4% sedangkan inklusi keuangan 68,0%, survei ini menunjukkan bahwa masyarakat Sulawesi Selatan masih memiliki pengetahuan yang rendah mengenai keuangan sedangkan pengguna keuangan justru tinggi ([www.makassar.](http://www.makassar.)

tribunnews, 12 september 2017). Hal ini juga terlihat pada masyarakat kota Makassar yang memiliki tingkat pengetahuan yang masih minim sehingga dapat menyebabkan terjadinya kredit macet atau biasa disebut *Non Performing Loan (NPL)*, kredit macet perbankan di Sul-Sel sebesar 4,53% ini disebabkan karena minimnya pengetahuan masyarakat tentang literasi keuangan (www. makassar.tribunnews, 06 november 2018).

Selain literasi keuangan terdapat juga *gender* yang dapat memengaruhi perilaku seseorang termasuk dalam mengelola keuangannya. Laki-laki memiliki tingkat literasi keuangan yang lebih rendah daripada mahasiswa perempuan terutama yang berkaitan dengan pengetahuan investasi, kredit, dan asuransi (Krishna *et al*, 2010). Sedangkan Menurut Otoritas Jasa Keuangan, menyatakan bahwa tingkat pengetahuan tentang pemahaman keuangan pada perempuan lebih rendah dari pada pengetahuan laki-laki. Perbedaan sudut pandang dan cara bersikap antara perempuan dan laki-laki diduga sebagai faktor yang memengaruhi perbedaan dalam pengambilan keputusan kredit, laki-laki cenderung memiliki kemampuan yang lebih baik dalam mengambil keputusan keuangan karena memiliki pengetahuan yang lebih luas (Andrew dan Linawati, 2014).

Penelitian Volpe *et al* (1998) dengan hasil bahwa literasi keuangan mahasiswa laki-laki lebih tinggi dibandingkan perempuan, sehingga laki-laki lebih baik dalam mengelola keuangan. Perempuan dan laki-laki yang memiliki karakteristik dan watak yang berbeda akan memengaruhi langkah-langkah mereka dalam mengelola uang, sehingga menghasilkan perbedaan opini dan cara pengambilan keputusannya di masa depan. Kemudian Micrets dan Grace (2017)

menemukan bahwa perempuan memiliki sifat belanja impulsif yang lebih tinggi karena dalam berbelanja lebih mengutamakan perasaan dan kesenangan dibandingkan dengan logika sedangkan laki-laki memiliki pengetahuan lebih banyak tentang uang, dan lebih pintar dalam mengelola keuangan, sehingga laki-laki lebih baik dalam mengambil keputusan keuangan. Penelitian Parmitasari (2017) dengan hasil bahwa ada perbedaan yang signifikan antara kepuasan keuangan investor laki-laki dan perempuan dimana perbedaan yang paling menonjol terdapat pada kebutuhan pendidikan, laki-laki menunjukkan bahwa kebutuhan pendidikan anak mempunyai hubungan positif dengan kepuasan keuangan sedangkan perempuan negatif dan signifikan.

Penelitian yang dilakukan oleh (Andriani, Idham, Kardinal, 2017) dengan hasil literasi keuangan memberikan pengaruh positif dan signifikan terhadap pengambilan keputusan kredit. Sedangkan jenis kelamin memberikan pengaruh negatif terhadap pengambilan keputusan kredit. Sedangkan penelitian yang dilakukan oleh (Messah dan Wangai, 2011) dengan hasil bahwa variabel umur, *gender*, pendidikan, pendapatan, dan tingkat bunga mempunyai hubungan yang signifikan terhadap keputusan mengambil kredit, sedangkan jumlah tanggungan, dan atribut bisnis tidak signifikan. Serta variabel umur, jenis kelamin, dan pendapatan mempunyai hubungan positif terhadap keputusan mengambil kredit, sedangkan jumlah tanggungan dan tingkat bunga mempunyai hubungan negatif.

Penelitian ini dilakukan di Bank Rakyat Indonesia karena BRI merupakan salah satu bank milik pemerintah yang terbesar di Indonesia dan memiliki penyaluran kredit terbanyak dibandingkan bank lain. BRI Cabang Panakkukang



Makassar menjadi objek penelitian karena memiliki jumlah nasabah yang banyak dan memiliki peran besar dalam penyaluran atau pemberian kredit. Berdasarkan studi pengamatan peneliti masyarakat di kota Makassar umumnya masih memiliki literasi keuangan yang rendah sehingga hal ini dapat berdampak pada pengelolaan keuangannya, ini didukung oleh survei OJK (2016) dimana banyak masyarakat yang telah memiliki akses keuangan namun mereka tidak dibekali dengan pemahaman keuangan yang baik. Ketika perilaku tersebut terus berlanjut maka akan mengakibatkan kredit macet atau nasabah mengalami kesulitan dalam membayar hutangnya.

Hal di atas menunjukkan bahwa nasabah seharusnya mempertimbangkan risiko sebelum mengambil kredit atau dalam mengambil kredit mereka harus menggunakan sesuai dengan rencana sebelumnya karena biasanya banyak yang menggunakan uang kredit untuk berpoya-poya atau konsumtif. Berdasarkan penjelasan di atas, penelitian ini bertujuan untuk mendapatkan bukti empiris **“Pengaruh Literasi Keuangan dan Gender Terhadap Pengambilan Keputusan Kredit Pada PT. Bank Rakyat Indonesia (Persero) Tbk Cabang Panakkukang Makassar.”**

## **B. Rumusan Masalah**

1. Apakah literasi keuangan dan *gender* secara simultan berpengaruh terhadap pengambilan keputusan kredit pada PT. Bank Rakyat Indonesia (Persero) BRI Cabang Panakkukang Makassar?

2. Apakah literasi keuangan secara parsial berpengaruh terhadap pengambilan keputusan kredit pada PT. Bank Rakyat Indonesia (Persero) Tbk BRI Cabang Panakkukang Makassar?
3. Apakah *gender* secara parsial berpengaruh terhadap pengambilan keputusan kredit pada PT. Bank Rakyat Indonesia (Persero) Tbk BRI Cabang Panakkukang Makassar?

### C. Hipotesis

Hipotesis merupakan jawaban sementara dari pertanyaan yang ada dalam perumusan masalah serta harus dibuktikan kebenarannya atau ketidak benarannya dengan alat uji melalui pengumpulan dan penganalisaan data. Berdasarkan latar belakang masalah, perumusan masalah, dan kerangka pikir yang telah dikemukakan sebelumnya, maka penulis merumuskan hipotesis penelitian sebagai berikut :

#### 1. Pengaruh literasi keuangan dan *gender* secara simultan terhadap pengambilan keputusan kredit

Pengetahuan tentang literasi keuangan sangat penting bagi seorang individu, agar mereka tidak salah dalam membuat keputusan keuangan mereka, pengetahuan keuangan masyarakat dapat dilihat dari seberapa besar tingkat literasi keuangan yang dimilikinya (Margaretha dan Arief, 2015). Sedangkan jenis kelamin yaitu perbedaan karakteristik antara laki-laki dan perempuan sehingga dapat menyebabkan perbedaan sifat terhadap uang. Laki-laki merupakan mahluk sosial yang lebih memperhatikan keuangan mereka daripada perempuan karena perempuan biasanya lebih konsumtif. Jenis kelamin ternyata juga memengaruhi

perbedaan tingkat literasi antara laki-laki dan perempuan. (Krishna *et al*, 2010) menemukan bahwa mahasiswa laki-laki memiliki tingkat literasi keuangan yang lebih rendah daripada mahasiswa perempuan terutama yang berkaitan dengan pengetahuan investasi, kredit, dan asuransi. Sementara itu, (Volpe *et al*, 1998), menemukan bahwa literasi keuangan mahasiswa laki-laki lebih tinggi dibandingkan perempuan, sehingga laki-laki lebih baik dalam mengelola keuangan. Penelitian yang dilakukan oleh (Andriani *et al*, 2017) mengemukakan bahwa literasi keuangan dan faktor *gender* (usia, jenis kelamin, pendidikan dan pendapatan) secara simultan memberikan pengaruh yang signifikan terhadap keputusan pengambilan kredit.

H1 : Diduga literasi keuangan dan jenis kelamin (*gender*) secara simultan berpengaruh signifikan terhadap pengambilan keputusan kredit

## **2. Pengaruh Literasi Keuangan terhadap Pengambilan Keputusan Kredit**

Literasi Keuangan yaitu suatu konsep pemahaman mengenai produk dan konsep keuangan dengan bantuan informasi dan saran, sebagai kemampuan untuk mengidentifikasi dan memahami risiko keuangan agar dapat membuat keputusan keuangan dengan tepat (Wicaksono, 2016). Tingkat literasi keuangan yang dimiliki seseorang akan memengaruhi dalam melakukan kredit pada lembaga keuangan seperti bank. Pengetahuan tentang keuangan sangat penting bagi seorang individu, agar mereka tidak salah paham dalam membuat keputusan keuangan mereka (Margaretha dan Arief, 2015). Pengetahuan keuangan masyarakat dapat dilihat dari seberapa besar tingkat literasi keuangan yang

dimilikinya. Semakin tinggi tingkat literasi keuangan yang dimiliki seorang maka semakin tepat dalam menentukan pengambilan pada produk keuangan khususnya dengan sistem kredit dan nantinya mampu menghindari dari risiko keuangan.

Berdasarkan penelitian yang dilakukan (Tsalita A dan Yanur, 2016) ditemukan bahwa literasi keuangan berpengaruh positif dan signifikan terhadap keputusan pengambilan kredit. Kemudian didukung oleh (Hidayati dan budi, 2017) dengan hasil bahwa Literasi keuangan memiliki pengaruh dan signifikan terhadap keputusan pengambilan kredit, Berdasarkan uraian tersebut, maka hipotesis yang dapat dirumuskan adalah:

H2 : Diduga literasi keuangan secara parsial berpengaruh positif dan signifikan terhadap pengambilan keputusan kredit.

### **3. Pengaruh *Gender* terhadap Pengambilan Keputusan Kredit**

Perbedaan sudut pandang dan cara bersikap antara laki-laki dan perempuan diduga sebagai faktor yang memengaruhi perbedaan dalam pengelolaan keuangan. Krishna *et al*, (2010) menemukan bahwa mahasiswa laki-laki memiliki tingkat literasi keuangan yang lebih rendah daripada mahasiswa perempuan terutama yang berkaitan dengan pengetahuan investasi, kredit, dan asuransi. Sedangkan Andrew dan Linawati (2014) menemukan bahwa terdapat perbedaan antara laki-laki dan perempuan dalam membuat keputusan keuangan, laki-laki cenderung memiliki kemampuan yang lebih baik dalam mengambil keputusan keuangan karena memiliki pengetahuan keuangan yang lebih luas.

Volpe et al (1998) memperkuat dengan penelitiannya yang membuktikan bahwa literasi keuangan mahasiswa laki-laki lebih tinggi dibandingkan

perempuan, sehingga laki-laki lebih baik dalam mengelola keuangan. Perempuan dan laki-laki yang memiliki karakteristik dan watak yang berbeda dan akan memengaruhi langkah-langkah mereka dalam mengelola uang, sehingga menghasilkan perbedaan opini dan cara pengambilan keputusannya di masa depan. Penelitian yang dilakukan (Andriani, 2017) ditemukan bahwa *gender* secara parsial memberikan pengaruh negatif dan tidak signifikan terhadap keputusan pengambilan kredit pada nasabah Bess *Finance* Palembang. Sedangkan (Messah dan Wangai, 2011) dengan hasil bahwa jenis kelamin berpengaruh positif dan signifikan terhadap pengambilan keputusan kredit. Berdasarkan uraian tersebut, maka hipotesis yang dirumuskan adalah:

H3 : Diduga jenis kelamin (*gender*) secara parsial berpengaruh positif dan signifikan terhadap pengambilan keputusan kredit.

#### **D. Definisi Operasional Variabel**

##### **1. Variabel Independen**

Variabel independen (variabel bebas) yaitu variabel yang memengaruhi atau yang menjadi penyebab perubahannya atau timbulnya variabel dependen. Variabel independen dalam penelitian ini dinyatakan dengan simbol “X”, yang terdiri dari:

##### **a. Literasi Keuangan**

Literasi keuangan merupakan pengetahuan individu tentang pengelolaan keuangan sehingga uang yang dimiliki dapat dialokasikan dan tidak salah dalam membuat keputusan keuangan sehingga dapat bermanfaat kedepannya.

b. *Gender*

*Gender* merupakan perbedaan antara perempuan dan laki-laki secara biologis sejak seseorang lahir atau suatu konsep yang membedakan antara laki-laki dan perempuan dalam berperilaku.

## 2. Variabel Dependen

Variabel dependen (variabel terikat) yaitu variabel yang dipengaruhi atau yang menjadi akibat karena adanya variabel independen. Variabel ini disimbolkan dengan “Y”. Dalam penelitian ini yang menjadi variabel dependen yaitu pengambilan keputusan kredit. Pengambilan keputusan kredit yaitu suatu tindakan individu memilih satu alternatif dari serangkaian alternatif yang ada atau seorang yang membuat keputusan harus menyediakan alternatif lainnya.

## E. Penelitian Terdahulu

Penelitian ini juga pernah diangkat sebagai topik penelitian oleh beberapa peneliti sebelumnya, maka peneliti diharuskan untuk mempelajari penelitian terdahulu atau sebelumnya yang dapat dijadikan acuan bagi peneliti dalam melakukan penelitiannya.

**Tabel 1.1**  
**Penelitian Terdahulu**

No	Nama Peneliti	Judul Penelitian	Hasil Penelitian
1	2	3	4
1	Omboi Bernard Messah dan Ms Priscilla N. Wangai (2011)	<i>Factors Influence The Demand For Credit For Credit Among Small-Scale Investors: a case study of Meru Central District, Kenya</i>	Dilihat dari tingkat signifikansinya, variabel umur, <i>gender</i> , pendidikan, pendapatan, dan tingkat bunga mempunyai hubungan yang signifikan terhadap keputusan mengambil kredit, sedangkan jumlah tanggungan, dan atribut bisnis tidak signifikan. Variabel umur, jenis kelamin, dan pendapatan mempunyai hubungan positif terhadap keputusan mengambil kredit, sedangkan jumlah tanggungan, dan tingkat bunga

			mempunyai hubungan negatif.
2	Alina Tsalitsa, Yanuar Rachmansyah (2016)	Analisis Pengaruh Literasi Keuangan dan Faktor Demografi Terhadap Pengambilan Kredit Pada Pt. Columbia Cabang Kudus	Hasil penelitian menunjukkan bahwa literasi keuangan dan penghasilan memiliki pengaruh positif terhadap pengambilan kredit. Sedangkan umur, profesi dan pendidikan memiliki pengaruh negatif terhadap pengambilan kredit.
3	Tan Yesika Andriani, Idham Cholid, Kardinal (2017)	Pengaruh Literasi Keuangan dan Faktor Demografi Terhadap Keputusan Pengambilan Kredit (Studi Kasus Nasabah Bess <i>Finance</i> Palembang)	Hasil penelitian menunjukkan bahwa literasi keuangan dan faktor demografi (usia, pendapatan) memberikan pengaruh yang signifikan terhadap keputusan pengambilan kredit sedangkan faktor demografi (jenis kelamin dan pendidikan) berpengaruh negatif dan tidak signifikan terhadap keputusan pengambilan kredit. Secara simultan literasi keuangan dan faktor demografi (usia, jenis kelamin, pendidikan, dan pendapatan) memberikan pengaruh yang signifikan terhadap keputusan pengambilan kredit.
4	Farida Fajar Hidayati, Budi Rustandi Kartawinata (2017)	Pengaruh Literasi Keuangan dan Faktor Demografi Terhadap Proses Keputusan Pengambilan Kredit Usaha Rakyat (KUR) Pada Bank Rakyat Indonesia (BRI) Kantor Unit Mantingan Kabupaten Ngawi Jawa Timur	Hasil penelitian menunjukkan bahwa literasi keuangan secara parsial memiliki pengaruh dan signifikan terhadap proses keputusan pengambilan Kredit, sedangkan faktor demografi secara parsial tidak memiliki pengaruh dan signifikan terhadap proses keputusan pengambilan Kredit. Literasi keuangan dan faktor demografi secara bersama-sama berpengaruh dan signifikan terhadap proses keputusan pengambilan Kredit Usaha Rakyat (KUR) pada Bank Rakyat Indonesia (BRI) Kantor Unit Mantingan.

## F. Tujuan dan Manfaat Penelitian

### 1. Tujuan Penelitian

Berdasarkan pokok permasalahan diatas, maka tujuan dari penelitian ini adalah sebagai berikut:

- a. Untuk mengetahui apakah literasi keuangan dan jenis kelamin (*gender*) secara simultan berpengaruh positif dan signifikan terhadap pengambilan keputusan kredit pada PT. Bank Rakyat Indonesia (Persero) Tbk Cabang Panakkukang Makassar.
- b. Untuk mengetahui apakah literasi keuangan secara parsial berpengaruh positif dan signifikan terhadap pengambilan keputusan kredit pada PT. Bank Rakyat Indonesia (Persero) Tbk Cabang Panakkukang Makassar.
- c. Untuk mengetahui apakah jenis kelamin (*gender*) secara parsial berpengaruh positif dan signifikan terhadap pengambilan keputusan kredit pada PT. Bank Rakyat Indonesia (Persero) Tbk Cabang Panakkukang Makassar.

## 2. Manfaat Penelitian

Berdasarkan tujuan penelitian di atas, hasil penelitian ini diharapkan dapat memberikan manfaat yaitu sebagai berikut:

### a. Bagi Peneliti

Untuk menambah wawasan peneliti dan bahan pengetahuan mengenai pengaruh literasi keuangan dan *gender* terhadap pengambilan keputusan kredit.

### b. Bagi Masyarakat

Hasil penelitian ini dapat digunakan sebagai referensi yang dapat memberikan perbandingan dalam melakukan penelitian pada bidang yang sama.



## BAB II

### TINJAUAN TEORITIS

#### A. *Prospect Theory*

*Prospect Theory* (teori prospek) pertama kali dikembangkan oleh Daniel Kahneman dan Amos Tversky (1979) dimana pada dasarnya teori ini mencakup dua disiplin ilmu, yaitu psikologi dan ekonomi (psiko ekonomi) yang merupakan suatu analisis perilaku seseorang dalam mengambil keputusan ekonomi di antara dua pilihan dan menilai keputusan mereka dalam risiko dan kondisi ketidakpastian. Teori prospek ini dimulai dengan penelitian Kahneman dan Tversky terhadap perilaku manusia yang dianggap aneh dan kontradiktif dalam mengambil suatu keputusan. Sebab diberikan subyek penelitian yang sama serta pilihan yang sama namun diformulasikan secara berbeda, dimana mereka menunjukkan dua perilaku yang berbeda dan mereka menyebutkan hal ini sebagai *risk-aversion* dan *risk-seeking behavior* (Kahneman dan Tversky, 1979).

Teori prospek ini dapat digunakan untuk melihat berbagai jenis fenomena dalam perilaku manusia di berbagai bidang kehidupan, khususnya pada proses pengambilan keputusan kredit yang kadangkala ‘tidak masuk akal’. Prospek teori digunakan untuk mengukur perspektif perilaku seseorang atau organisasi dalam mengambil keputusan kredit dan hal-hal yang melatar belakangi keputusannya itu (Mahastanti dan Wiharjo, 2012). Berdasarkan *theory prospek* tersebut, model pengambilan keputusan seseorang berdasarkan kepada kurva S mengimpilkasikan bahwa setiap individu memiliki respon yang berbeda terhadap keuntungan dan kerugian yang dihadapi. Hal ini berarti setiap individu akan mengambil sebuah

keputusan tidak hanya berdasarkan hasil akhir yang diharapkan, namun juga berdasarkan kondisi yang dihadapi setiap individu serta bagaimana kondisi tersebut dapat mempengaruhi lingkungan sekitar dalam proses pengambilan keputusan kredit (Romanos, 2013).

Suharnan (2002) menyatakan bahwa fungsi nilai antara perolehan dan kehilangan yang dihadapi oleh seseorang cenderung bersifat asimetri. Hal ini berarti bahwa terdapat hal yang sama, suatu kehilangan atau kerugian yang didapat akan dipersepsikan lebih tinggi nilai kehilangannya daripada nilai keuntungan atas suatu perolehan dari usaha yang didirikan berdasarkan hasil pinjaman kredit. Individu cenderung memiliki reaksi yang lambat dalam merespon kerugian, tetapi cenderung bersifat reaktif dalam merespon keuntungan. Adapun saran dari Kahneman bahwa setiap individu akan lebih menerima kerugian dalam sebuah permainan beresiko ketika telah dimainkan beberapa kali daripada dimainkan sekali (Kahneman, 2003).

## **B. Literasi Keuangan (*Financial Literacy*)**

### **1. Tinjauan Islam tentang Literasi Keuangan**

Pengetahuan keuangan merupakan salah satu aspek penting yang harus dimiliki oleh seseorang ketika mengelola keuangan. Pemanfaatan harta yang didapatkan dari hasil usaha menjadi lebih baik apabila seseorang cerdas dalam mengelolah keuangannya secara seimbang. Pengelolaan keuangan yang sesuai dengan syariat Islam bertujuan untuk mendatangkan kemaslahatan baik di dunia maupun di akhirat sebagaimana firman Allah SWT dalam QS. Al-Furqan/ 25: 67 yaitu:

وَالَّذِينَ إِذَا أَنْفَقُوا لَمْ يُسْرِفُوا وَلَمْ يَقْتُرُوا وَكَانَ بَيْنَ ذَلِكَ قَوَامًا

Terjemahnya:

“Dan orang-orang yang apabila dalam membelanjakan (harta), mereka tidak berlebih-belian dan tidak (pula) kikir dan adalah (pembelajaan itu) di tengah-tengah antara yang demikian itu”.

Tafsir dari ayat di atas yaitu sebagai seorang muslim kita diharapkan untuk mampu mengelolah keuangan pribadi dengan baik yaitu hendaknya seseorang dapat mengatur secara seimbang agar tidak terjadi tumpang tindih antara keperluan satu dengan yang lainnya. Menetapkan skala prioritas adalah salah satu solusi yang terbaik dalam mengatasi ini agar tidak ada penyesalan dalam membuat keputusan di masa mendatang.

## 2. Pengertian Literasi Keuangan

Keuangan adalah aspek penting yang melekat dalam kehidupan masyarakat luas. Pengetahuan tentang keuangan merupakan faktor yang sangat penting bagi individu agar tidak salah dalam membuat keputusan keuangan nantinya serta dapat membantu dalam menentukan keputusan produk-produk keuangan. Apabila pengetahuan tentang keuangan yang dimiliki kurang, akan mengakibatkan kerugian bagi individu tersebut, baik sebagai akibat dari adanya inflasi maupun penurunan kondisi perekonomian di dalam maupun di luar negeri. Kesalahan pemahaman menyebabkan banyak orang mengalami kerugian keuangan, sebagai akibat dari pengeluaran yang boros dan konsumsi, tidak bijaksana dalam penggunaan kartu kredit.

Menurut Otoritas Jasa Keuangan (2016) Literasi keuangan adalah rangkaian proses atau aktivitas yang dilakukan untuk meningkatkan pengetahuan (*knowledge*), keyakinan (*confidence*) dan keterampilan (*skill*) konsumen dan

masyarakat luas sehingga mereka mampu mengelola keuangan dengan baik. OJK menyatakan bahwa visi literasi keuangan yaitu mewujudkan masyarakat Indonesia yang memiliki tingkat literasi keuangan yang tinggi sehingga masyarakat dapat memilih dan memanfaatkan produk dan jasa keuangan guna meningkatkan kesejahteraan adapun misi dari literasi keuangan yaitu melakukan edukasi di bidang keuangan kepada masyarakat Indonesia agar mereka dapat mengelola keuangan secara cerdas, dan meningkatkan akses informasi serta penggunaan produk dan jasa keuangan melalui pengembangan infrastruktur pendukung literasi keuangan.

Literasi keuangan adalah pengetahuan untuk mengelola keuangan pribadi agar hidup bisa lebih sejahtera dimasa yang akan datang (Chen dan Volpe, 1998). Dengan demikian penelitian ini akan menggunakan definisi menurut Chen dan Volpe (1998) karena berfokus pada kemampuan untuk memahami konsep dasar dari ilmu ekonomi dan keuangan, hingga bagaimana menerapkannya secara tepat. Selanjutnya, menurut Chen dan Volpe (1998) literasi keuangan memiliki 4 aspek yaitu pengetahuan umum, tabungan dan pinjaman, asuransi, dan investasi yang sesuai dengan pengelolaan keuangan pribadi. Menurut Lusardi (2014) Literasi keuangan terdiri dari sejumlah kemampuan dan pengetahuan mengenai keuangan yang dimiliki oleh seseorang agar mampu mengelola keuangan atau menggunakan sejumlah uang untuk meningkatkan taraf hidupnya serta bertujuan untuk mencapai kesejahteraan.

Literasi keuangan adalah suatu proses dimana individu menggunakan kombinasi keterampilan, sumber daya dan pengetahuan kontekstual untuk

memproses informasi dan membuat suatu keputusan dengan pengetahuan konsekuensi keuangan dari keputusan yang dibuat (Shaari *et al*, 2013). Literasi keuangan tidak hanya berkaitan dengan pengetahuan tentang keuangan, akan tetapi juga tentang kemampuan dalam mengelola keuangan dan mengambil keputusan keuangan yang relative tepat untuk kepentingan masa depan.

Menurut Lisa Xu dan Bilal Zia (2012) literasi keuangan adalah konsep yang dimulai dari kesadaran dan pengetahuan mengenai produk-produk keuangan, institusi keuangan dan konsep mengenai keterampilan keuangan seperti kemampuan untuk menghitung pembayaran bunga majemuk serta pengelolaan uang dan perencanaan keuangan. Sedangkan Menurut Dewi *et al* (2013), literasi keuangan adalah kemampuan seseorang untuk membedakan pilihan keuangan, membahas uang dan masalah keuangan, merencanakan keuangan di masa depan, dan menanggapi kompeten untuk peristiwa kehidupan yang memengaruhi keputusan keuangan sehari-hari.

Dari beberapa pemahaman yang telah disampaikan penulis dapat menyimpulkan bahwa, literasi keuangan adalah suatu proses atau kegiatan dalam rangka meningkatkan pengetahuan, keyakinan dan keterampilan konsumen dan masyarakat pada umumnya agar dapat lebih baik dalam mengelolah keuangannya. Untuk memiliki tingkat literasi keuangan yang baik, seseorang harus memiliki perilaku keuangan yang cerdas untuk membuat mereka mempunyai skill dan kepercayaan diri dalam menggunakan pengetahuan untuk bisa mengidentifikasi produk dan jasa keuangan. Perubahan dalam perilaku dapat dicapai melalui proses yang dimulai dari kebiasaan yang dilakukan sejak dini (Dwiastanti, 2015).

Menurut Otoritas Jasa Keuangan (2016) pemahaman tentang literasi keuangan memiliki tujuan jangka panjang untuk semua golongan masyarakat, diantaranya:

- a. Untuk meningkatkan kemampuan dalam proses pengambilan keputusan keuangan.
- b. Untuk mengubah sikap dan perilaku dalam pengelolaan keuangan menjadi lebih baik sehingga mampu menentukan dan memanfaatkan lembaga serta produk dan layanan jasa keuangan yang sesuai dengan kebutuhan.

### 3. Indikator Literasi Keuangan

Menurut Chen dan Volpe (1998) literasi keuangan dibagi menjadi empat aspek, yaitu:

- a. Pengetahuan tentang keuangan pribadi secara umum (*general personal finance knowledge*). Ketika seseorang mengelola keuangan pribadinya maka mereka harus memahami pengetahuan dasar tentang keuangan pribadi yang kemudian digunakan untuk mengelola keuangan dan membuat keputusan yang efektif.
- b. Tabungan dan pinjaman (*savings and borrowings*). Di dalam aspek ini berkaitan dengan tabungan dan pinjaman. Secara umum tabungan yaitu sebagian pendapatan yang disisihkan untuk disimpan agar dapat digunakan dikemudian hari atau untuk keperluan mendesak lainnya. Selain itu, tabungan mendorong seseorang menjadi belajar untuk mengelola keuangannya dengan bijak. Misalnya ketika seorang pengusaha menginginkan sesuatu untuk mengembangkan usahanya ia akan berusaha menyisihkan uangnya untuk menabung agar dapat memenuhi

keinginannya tersebut. Sedangkan pinjaman yaitu penyediaan uang dalam rangka untuk memenuhi kebutuhan baik konsumsi maupun hal mendesak lainnya, sehingga diperlukan pengetahuan cukup agar dapat mengelola pinjaman tersebut secara bijak. Jika seorang pengusaha memiliki cukup pemahaman terkait dengan tabungan dan pinjaman, maka ia akan dapat mengontrol keuangannya dengan baik berusaha untuk mengalokasikan keuangannya dengan bijak sehingga dapat meminimalisir melakukan pinjaman.

- c. Asuransi (*insurance*). Tujuan adanya asuransi yaitu untuk memberikan rasa aman selain itu jika terjadi peristiwa yang tidak terduga misalnya kecelakaan, kehilangan, kerusakan pada laptop atau alat elektronik lainnya akan mendapatkan ganti rugi atau mendapatkan keringanan untuk biaya service.
- d. Investasi (*investment*). Investasi merupakan keputusan yang diambil seseorang untuk dikeluarkan pada saat ini dengan tujuan digunakan untuk masa depan. Seseorang yang memiliki pemahaman literasi yang baik akan berfikir untuk merencanakan keuangannya di masa depan salah satunya dengan investasi.

### **C. Gender (Jenis Kelamin)**

#### **1. Tinjauan Islam tentang Gender**

Perbedaan bangsa dan jenis kelamin tidak menghalangi manusia dalam mengejar ridho Allah SWT. Tidak ada pengecualian pada siapapun, karena berlomba-lomba dalam kebaikan adalah salah satu usaha manusia untuk lebih

mendekatkan diri kepada pencipta-Nya. Perbedaan *gender* juga dibahas dalam AlQur'an, seperti firman Allah dalam surah Al-Hujurat/49:13 yaitu:

يَا أَيُّهَا النَّاسُ إِنَّا خَلَقْنَاكُمْ مِنْ ذَكَرٍ وَأُنْثَىٰ وَجَعَلْنَاكُمْ شُعُوبًا وَقَبَائِلَ  
لِتَعَارَفُوا ۗ إِنَّ أَكْرَمَكُمْ عِنْدَ اللَّهِ أَتَقْوَاهُ ۗ إِنَّ اللَّهَ عَلِيمٌ خَبِيرٌ

Terjemahnya:

Wahai manusia! Sungguh Kami telah menciptakan kamu dari seorang laki-laki dan seorang perempuan, kemudian Kami jadikan kamu berbangsa-bangsa dan bersuku-suku agar kamu saling mengenal. Sungguh, yang paling mulia di antara kamu di sisi Allah yaitu orang yang paling bertakwa. Sungguh, Allah Maha Mengetahui, Maha teliti.

Tafsir ayat 13 yaitu hai manusia sesungguhnya Kami menciptakan kalian satu bapak, yaitu Adam, dan dari satu ibu, yaitu Hawa, sehingga tidak ada perbedaan keutamaan di antara kalian dalam hal nasab. Dan Kami menjadikan kalian, lewat proses reproduksi, menjadi berbangsa-bangsa dan bersuku-suku, supaya kalian saling mengenal satu sama lain. Sesungguhnya orang yang paling mulia di antara kalian di sisi Allah yaitu orang yang paling bertakwa di antara kalian. Sesungguhnya Allah maha mengetahui orang-orang yang bertakwa dan lagi maha mengenal mereka (Basyir *et al.*, 2011: 463). Meskipun setiap orang memiliki perbedaan *gender* akan tetapi mereka diharapkan saling menghargai dan tidak mendiskriminasi satu sama lain. Perbedaan ini sepatutnya tidak dijadikan sebagai ajang perselisihan sebaliknya dijadikan sebagai ajang berkompetisi secara sehat untuk mendapatkan ridho Allah. Karena pada akhirnya hanya orang yang bertakwalah yang mulia di sisi Allah.



## 2. Pengertian *Gender* (Jenis Kelamin)

Jenis kelamin (*gender*) adalah perbedaan antara perempuan dan laki-laki secara biologis sejak seseorang lahir (Hungu, 2007). Jenis kelamin (*gender*) adalah suatu konsep yang membedakan antara laki-laki dan perempuan dalam berperilaku. Ariadi dkk (2015) jenis kelamin merupakan perbedaan biologis dan fisiologis yang dapat membedakan seseorang antara laki-laki dan perempuan. Jenis kelamin juga termasuk faktor yang mempengaruhi literasi keuangan seseorang (Robb dan Sharpe, 2009).

Jenis kelamin merupakan suatu konsep biologis dan fisiologis yang membedakan antara laki-laki dan perempuan serta tidak dapat diukur karena keadaan alamiah manusia yang sudah melekat pada dirinya sejak lahir (Amaliyah dan witiastuti, 2015). Berdasarkan Instruksi Presiden Republik Indonesia Nomor 9 Tahun 2000 tentang Pedoman Pengarus utamaan *gender* dalam Pembangunan Nasional, *gender* didefinisikan sebagai konsep-konsep yang mengacu pada peran dan tanggung jawab antara laki-laki dan perempuan yang terjadi dan dapat berubah karena kondisi sosial dan budaya yang ada dalam masyarakat. Perbedaan cara pandang menurut acuan biologis dan acuan pembelajaran sosial adalah sebagai berikut (Hubeis, 2010) :

- a. Menurut acuan biologis, perbedaan perempuan dan laki-laki bersifat kodrat (tidak dapat diubah) dan merupakan sesuatu yang terberi (*as a given*). Contohnya adalah perempuan memiliki rahim, hamil, melahirkan, dan menyusui. Sementara laki-laki tidak dapat menggantikan peran tersebut.

- b. Menurut acuan pembelajaran sosial, perbedaan perempuan dan laki-laki merupakan hasil konstruksi sosial, bukan bersifat kodrati, dan bukan merupakan suatu yang terberi (*not as given*).

Menurut Otoritas Jasa Keuangan tahun 2013 menyatakan bahwa tingkat pengetahuan tentang pemahaman keuangan pada perempuan lebih rendah dari pada pengetahuan laki-laki. (Margaretha dan Pambudhi, 2015) menyatakan bahwa jenis kelamin mempengaruhi literasi keuangan. (Nababan dan Sadalia, 2012) menyatakan bahwa laki-laki memiliki pengetahuan tentang literasi keuangan yang lebih tinggi dibandingkan dengan perempuan. Laki-laki tidak banyak mempertimbangkan variabel-variabel yang berhubungan dengan keputusan investasinya, sebab karakter laki-laki berbanding terbalik dengan perempuan yaitu sangat mandiri, tidak terlalu emosional, sangat logis, mudah membuat keputusan, sangat percaya diri, serta tidak terlalu membutuhkan rasa aman sedangkan perempuan cenderung lebih berhati-hati dan menggunakan perasaan dalam membuat suatu keputusan keuangan. Hal ini menunjukkan bahwa laki-laki lebih berani mengambil risiko dalam mengambil keputusan mengenai keuangan dibandingkan perempuan (Christanti dan Mahastanti, 2011).

#### **D. Pengambilan Keputusan Kredit**

##### 1. Tinjauan Islam tentang Pengambilan Keputusan

Pengambilan keputusan dalam islam merupakan suatu pengambilan keputusan yang diambil berdasarkan syariat islam yakni proses pemilihannya sesuai dengan tuntunan islam. Dalam hal ini pengambilan keputusan bukan hanya dilihat dari segi material saja melainkan harus dapat melihat dari sisi lainnya,

seperti yang telah diajarkan dalam islam mengenai hablumminallah (hubungan baik dengan Allah) dan hablumminannas (hubungan baik antar sesama manusia). Dalam Islam proses pengambilan keputusan ini dapat diterangkan dalam beberapa ayat Alquran yang bersifat umum sehingga dapat terjadi dalam berbagai aktivitas. Pengambilan keputusan dalam islam yang berkaitan dengan sikap untuk berhati-hati dalam menerima informasi, sebagaimana dijelaskan dalam QS. Al-Hujurat/ 49: 6 yaitu:

يَا أَيُّهَا الَّذِينَ ءَامَنُوا إِن جَاءَكُمْ فَاسِقٌ بِنَبَأٍ فَتَبَيَّنُوا أَن تُصِيبُوا قَوْمًا بِجَهْلَةٍ  
فَتُصِيبُوا عَلَىٰ مَا فَعَلْتُمْ تَدْمِينًا

Terjemahnya :

“Hai orang-orang yang beriman, jika datang kepadamu orang yang fasik membawa suatu berita, maka periksalah dengan teliti agar kamu tidak menimpakan suatu musibah kepada suatu kaum tanpa mengetahui keadaannya yang menyebabkan kamu menyesal atas perbuatanmu itu”.

Dari ayat di atas dapat dipahami bahwa kita sebagai orang Islam haruslah berhati-hati dalam menerima suatu informasi. Apabila kita tidak memiliki pengetahuan hendaknya mencari informasi yang akurat terlebih dahulu dan menelitinya sebelum terjadi adanya penyesalan diakhirnya. Kemudian ayat ini juga dapat dihubungkan dengan pengambilan keputusan untuk memilih maupun menggunakan suatu produk, dimana sudah diterangkan bahwa terdapat beberapa tahapan dalam mengambil sebuah keputusan yakni pengenalan masalah, pencarian informasi, evaluasi alternatif, keputusan dalam membeli, dan perilaku pasca pembelian. Sehingga dapat disimpulkan bahwa dalam melakukan suatu pengambilan keputusan haruslah dilakukan dengan hati-hati dan jangan tergesa-gesa agar tidak terjadi penyesalan diakhirnya.

## 2. Pengertian Pengambilan Keputusan Kredit

Istilah kata kredit berasal dari bahasa latin yang disebut “*credere*” yang berarti kepercayaan. kepercayaan dalam konteks ini adalah hubungan yang terjalin dalam kegiatan perkreditan di antara pihak bank dan nasabah, sepenuhnya harus didasari oleh adanya saling mempercayai. Kepercayaan dalam hal ini berupa kreditur yang memberikan kredit percaya bahwa penerima kredit (debitur) akan sanggup memenuhi segala sesuatu yang telah diperjanjikan, baik menyangkut jangka waktunya maupun prestasi dan kontraprestasinya (Djumhana, 2006). Undang-Undang Nomor 10 Tahun 1998 Tentang Perubahan atas Undang-Undang Nomor 7 Tahun 1992 Tentang Perbankan mendefinisikan kredit adalah penyediaan uang atau tagihan yang dapat dipersamakan dengan itu, berdasarkan persetujuan pinjam-meminjam diantara bank dengan pihak lain yang mewajibkan pihak peminjam untuk melunasi utangnya setelah jangka waktu tertentu dengan pemberian bunga.

Dari pengertian di atas dapat disimpulkan bahwa kredit dapat berupa uang atau tagihan yang nilainya diukur dengan uang. Kemudian adanya kesepakatan pinjam meminjam antara bank sebagai kreditur dan nasabah penerima kredit sebagai debitur, berdasarkan perjanjian yang telah dibuat sebelumnya. Dalam perjanjian kredit tercakup hak dan kewajiban masing-masing pihak, termasuk jangka waktu dan bunga yang ditetapkan bersama, begitupun dengan masalah sanksi apabila debitur ingkar janji terhadap perjanjian yang telah dibuat (Hermansyah, 2005).

Secara umum jenis-jenis kredit dapat Unsur-unsur yang terkandung dalam kredit, yaitu (Kasmir, 2010):

- a. Kepercayaan, yaitu adanya keyakinan dari pihak pemberi kredit bahwa kredit yang diberikannya kepada peminjam akan dilunasi sesuai dengan perjanjian pada waktu tertentu.
- b. Kesepakatan, yaitu kesepakatan antara pemberi kredit dengan penerima kredit yang dituangkan dalam suatu perjanjian di mana masing-masing pihak menandatangani hak dan kewajibannya masing-masing
- c. Jangka waktu, setiap kredit yang diberikan memiliki jangka waktu tertentu yang mencakup masa pengembalian kredit yang telah disepakati
- d. Risiko, adanya tenggang waktu pengembalian akan menyebabkan suatu resiko tidak tertagihnya kredit. Semakin panjang suatu kredit semakin besar pula resikonya
- e. Balas jasa, yaitu merupakan keuntungan atas pemberian suatu kredit atau jasa tersebut yang kita kenal dengan nama bunga atau bagi hasil bagi bank syariah.

Berikut ini tujuan utama pemberian suatu kredit adalah sebagai berikut:

- a. Mencari Keuntungan yaitu dengan untuk memperoleh hasil dari pemberian kredit tersebut. Hasil tersebut terutama dalam bentuk bunga yang diterima sebagai balas jasa dan biaya administrasi kredit yang dibebankan kepada anggota.

- b. Membantu Usaha Nasabah Tujuan lainnya adalah untuk membantu usaha anggota yang memerlukan dana, dengan dana tersebut maka pihak debitur akan dapat mengembangkan dan memperluas usahanya.
- c. Membantu Pemerintah Bagi pemerintah semakin banyak kredit yang disalurkan maka semakin baik, mengingat semakin banyak kredit berarti adanya peningkatan pembangunan di berbagai sektor

Menurut Kotler (2002) Pengambilan keputusan merupakan suatu kegiatan individu yang secara langsung yang terlibat dalam mendapatkan dan mempergunakan barang yang ditawarkan. Griffin (2002) Keputusan nasabah dalam mengambil kredit adalah suatu tindakan memilih satu alternatif dari serangkaian alternatif yang ada. Sedangkan Kuncoro dan Adithya (2010) keputusan nasabah dalam mengambil kredit adalah pemilihan dari dua atau lebih alternatif pilihan keputusan pengambilan kredit, artinya bahwa seseorang dapat membuat keputusan, haruslah tersedia alternatif lainnya. Keputusan nasabah dalam mengambil kredit itu penting sebelum nasabah mengambil kredit pada bank. Keputusan bermaksud agar tidak adanya hambatan baik yang besar maupun yang kecil pada saat pengambilan kredit dan sesuai dengan yang diharapkan nasabah. Menurut Kotler dan Armstrong (2003:174) tahapan-tahapan dalam proses pengambilan keputusan ialah meliputi:

- a. Timbulnya Kebutuhan yaitu adanya kebutuhan akan barang atau jasa dapat dikarenakan faktor external dan internal. Sehingga pengambilan keputusan sangat berpengaruh dikarenakan timbulnya akan kebutuhan baik itu barang atau jasa ataupun kebutuhan dana untuk modal kerjanya.

- b. Pencarian Informasi Pencarian Informasi ialah Pengumpulan data untuk mengetahui penggunaan produk atau jasa yang menarik dan berkualitas dan juga memiliki harga yang bersaing. Jika jasa yang di tawarkan cukup menarik maka seseorang nasabah akan berminat untuk mengambil keputusan pembelian.
  - c. Penilaian Informasi Setelah pencarian informasi nasabah akan melakukan penilaian terlebih dahulu atau semua informasi yang masuk dengan pertimbangan calon nasabah itu sendiri, maka akan dipilih sumber informasi yang lebih tepat menurutnya.
  - d. Keputusan Pengambilan Kredit Untuk memutuskan pengambilan kredit mana yang akan dipilih dari sumber yang menurutnya paling tepat dan produk apa menjadi pilihan nasabah tergantung pada serangkaian tahap sebelumnya.
  - e. Perasaan Sesudah Pengambilan Kredit Kepuasan dan tidak kepuasan nasabah terletak diantara harapan nasabah dengan prestasi yang dirasakan nasabah dari jasa atau produk yang dikonsumsi.
3. Indikator Pengambilan Keputusan Kredit

Kotler dan Amstrong (2008) mengungkapkan bahwa indikator keputusan pengambilan kredit oleh nasabah yaitu:

- a. Persepsi melihat kinerja/performance karyawan

Mengenai bagaimana kinerja karyawan apakah karyawan bekerja dengan benar sesuai prosedur atautkah banyak kesalahan yang dilakukan

karyawan, sehingga mengganggu proses pengambilan kredit pada suatu lembaga keuangan.

b. Kepuasan akan kredit yang ditawarkan

Penawaran kredit yang sesuai dengan kebutuhan nasabah akan memberikan kepuasan bagi nasabah yang memutuskan untuk mengambil kredit pada suatu lembaga keuangan.

c. Penyediaan informasi pada saat diminta

Penyampaian informasi yang baik oleh suatu lembaga keuangan ketika proses pengambilan kredit akan memudahkan nasabah dalam proses kredit yang dilakukan sesuai dengan yang diharapkan.

d. Jarak antara rumah ke bank

Jarak antara rumah nasabah dengan suatu lembaga keuangan akan memberikan pengaruh kepada nasabah untuk mengambil kredit dan lokasi lembaga keuangan sangat berpengaruh terhadap jumlah nasabah sebuah bank, misal lokasi yang mudah dijangkau akan mendorong nasabah untuk datang melakukan transaksi seperti mengambil kredit.

e. Pertimbangan pelayanan

Pelayanan prima yang diberikan oleh lembaga keuangan, akan memengaruhi keputusan nasabah dalam mengambil kredit pada suatu lembaga keuangan tersebut dikemudian hari.

Berdasarkan beberapa pendapat di atas, keputusan pengambilan kredit oleh nasabah adalah tindakan seseorang yang akan mengambil kredit pada suatu lembaga keuangan dengan melalui beberapa tahapan. Tahapan tersebut diawali



dengan pengajuan kredit oleh nasabah ke lembaga keuangan yang kemudian akan diproses untuk memutuskan apakah kredit layak diberikan atau tidak. Apabila proses pengajuan tersebut disetujui oleh lembaga keuangan maka keputusan akhir tergantung pada nasabah, apakah akan menerima atau menolak kredit tersebut dengan persyaratan yang ditawarkan lembaga keuangan tersebut.

### **E. Pandangan Islam Tentang Kredit**

Dalam islam istilah pinjam-meminjam uang (berhutang) adalah suatu yang tidak dilarang. Islam mengaturnya bahkan memperbolehkannya, asalkan bukan yang bersifat riba dan bertentangan dengan dasar-dasar Islam. Namun, perkembangan di zaman ini telah berkembang berbagai diskusi mengenai hukum meminjam uang di bank. Beberapa pendapat mengatakan bahwa meminjam uang di bank adalah haram karena termasuk riba dan pendapat lain mengatakan boleh. Sebelum mengetahui pendapat yang berbeda mengenai hukum meminjam uang di bank, maka terlebih dahulu perlu mengetahui jenis bank yang ada. Secara umum umat islam membaginya menjadi dua jenis yaitu bank konvensional dan bank syariah.

#### **1. Bank Konvensional**

Bank konvensional yaitu bank yang dalam penerapan sistem jasanya menggunakan proses ekonomi secara umum. Bank konvensional pada umumnya menggunakan sistem bunga dan lebih memprioritaskan keuntungan. Penentuan bunga dan ketentuan lainnya dibuat pada saat perjanjian dengan menggunakan dasar keuntungan. Presentase yang diberikan berdasarkan jumlah uang atau modal yang dipinjamkan kepada nasabah. Dengan adanya bunga bank, nasabah tetap

harus membayar tanpa melihat apakah nasabah tersebut untung atau rugi. Namun, pembayaran bunga tidak meningkat sekalipun jumlah keuntungan yang didapat berlipat (bunganya tetap).

## 2. Bank Syariah

Bank syariah adalah bank yang dalam penerapannya menggunakan aturan atau prinsip hukum islam. Bank syariah tidak menggunakan sistem bunga yang sebagaimana diterapkan oleh bank konvensional pada umumnya. Sistem dari bank syariah adalah mitra atau kerja sama dan bagi hasil sedangkan besarnya dibuat saat waktu akad dengan berpedoman pada kemungkinan untung dan rugi. Bila nasabah mengalami kerugian, maka kerugian tersebut akan ditanggung bersama oleh kedua belah pihak. Sedangkan pembagian laba meningkat sesuai dengan peningkatan pendapatan.

Berikut penjelasan mengenai hukum pinjam uang di bank :

Dalam bukunya yang berjudul Hukum Islam dan Transformasi Pemikiran karangan Prof. Dr. H. Umar Shihab yang menjelaskan bahwa bunga bank yang dipungut dan diberikan kepada nasabah jauh lebih kecil dibandingkan dengan jumlah bunga atau riba yang diperlakukan pada masa jahiliyyah. Sementara pemungut riba pada waktu itu selalu mendapat keuntungan besar karena melipat gandakan pembayaran. Sedangkan sekarang ini kita tidak melihat adanya hal yang sama pada masa jahiliyyah, justru keuntungan terjadi di dua belah pihak yaitu antara peminjam dan pemberi pinjaman atau debitur dan kreditur. Oleh sebab itu bunga bank tidak serta merta bisa diharamkan karena jauh berbeda dengan apa yang dipraktekkan di zaman jahiliyyah dulu. Sedangkan umar shihab sendiri

berpendapat bahwa bunga bank dianalogikan dengan jual beli yaitu didasari dengan suka sama suka (Umar Shihab, 1996).

Dalam lokakarya MUI (Majelis Ulama Indonesia) 19 – 22 Agustus 1990 di Cisarua Bogor tentang ‘Bunga Bank dan Perbankan’ dapat ditarik kesimpulan bahwa kehadiran lembaga perbankan banyak dimanfaatkan oleh umat Islam untuk mengembangkan usaha, baik dalam bidang ekonomi, sosial maupun pendidikan. Namun masyarakat masih diliputi oleh keragaman pandangan mengenai bunga bank yang dikaitkan dengan larangan riba menurut ajaran Islam, namun terdapat dua pandangan yang saling bertolak belakang. Pendapat pertama menyatakan bahwa bunga bank adalah haram, pendapat lainnya menyatakan bahwa bunga bank adalah halal. Dalam hubungan ini, dengan melihat kenyataan hidup yang ada serta untuk menghindari kesulitan (musyaqqah) karena sebagian umat Islam terlibat dalam bunga bank, maka dapat dimungkinkan adanya rukhsah (penyimpangan) dari ketentuan baku, sepanjang dapat dipastikan adanya kebutuhan (qiyamu hajatin) umum demi kelanjutan pembangunan nasional ataupun secara khusus untuk mempertahankan kehidupan pribadi pada tingkat kecukupan (kifayah) (Zainal asikin, 1997).

Apabila dilihat secara cermat kesimpulan MUI di atas, maka dapat ditarik suatu kesimpulan bahwa bunga bank sepanjang dipergunakan dalam kondisi darurat dan kepentingan umum, maka status hukumnya adalah mubah, tetapi jika syarat yang diajukan tersebut tidak terpenuhi, maka bunga bank secara otomatis berstatus hukum haram.

Terlepas dari pro dan kontra pandangan umat islam terhadap kredit serta suku bunga didalamnya, maka penulis berpendapat bahwa sistem kredit yang dilakukan oleh perbankan diperbolehkan, namun dengan syarat bahwa dalam pelaksanaanya kredit yang diharamkan apabila kredit yang didalamnya terdapat suku bunga/riba maka haram hukumnya. Hal ini diperkuat dengan adanya penjelasan dalam Al-Qur'an dan Hadist yang dikemukakan oleh Syaikh Muhammad bin Shalih Al-Utsaimin yang berkata (dalam Fatawa Mu'ashirah, hal. 52-53, dari Fatwa Syaikh Ibnu Utsaimin) : “Menjual dengan kredit artinya bahwa seseorang menjual sesuatu (barang) dengan harga tangguh yang dilunasi secara berjangka. Hukum asalnya adalah dibolehkan berdasarkan firman Allah SWT dalam surah Al-Baqarah/ 2: 282 yaitu:

يَا أَيُّهَا الَّذِينَ آمَنُوا إِذَا تَدَايَنْتُمْ بِدَيْنٍ إِلَىٰ أَجَلٍ مُّسَمًّىٰ فَاكْتُبُوهُ

Terjemahnya :

“Hai orang-orang yang beriman, apabila kamu bermu'amalah tidak secara tunai untuk waktu yang ditentukan, hendaklah kamu menuliskannya”.

Bunga merupakan hal yang telah disepakati keharamannya oleh semua lapis umat Islam. Sebab bunga itu dengan mudah bisa dibedakan dengan jual beli yang halal. Berapapun kecil bunga yang dikenakan, tetaplah Allah SWT telah mengharamkannya. Sebab keberadaan bunga itu memang merupakan wujud dari riba itu sendiri, yang didalam Al-Quran telah disebutkan harus ditinggalkan sekecil- kecilnya. Surah Al-Baqarah/ 2: 278 yaitu:

يَا أَيُّهَا الَّذِينَ آمَنُوا اتَّقُوا اللَّهَ وَذَرُوا مَا بَقِيَ مِنَ الرِّبَا إِن كُنتُمْ مُّؤْمِنِينَ

Terjemahnya :

Wahai orang-orang yang beriman! Bertakwalah kepada Allah dan tinggalkan sisa riba (yang belum dipungut) jika kamu orang beriman.

Sedangkan fasilitas kredit itu sendiri hukumnya tergantung dari bagaimana anatomi sistemnya, apabila masih terdapat unsur bunga ribawi, maka menjadi haram. Sedangkan apabila murni akad kredit yang syariah, maka hukumnya halal.

#### F. Kerangka Pikir

Berdasarkan teori dan hasil penelitian sebelumnya maka dapat diasumsikan bahwa Literasi Keuangan dan Faktor *Gender* berpengaruh terhadap pengambilan keputusan kredit, maka yang dapat digambarkan bagan kerangka pikir yaitu sebagai berikut :

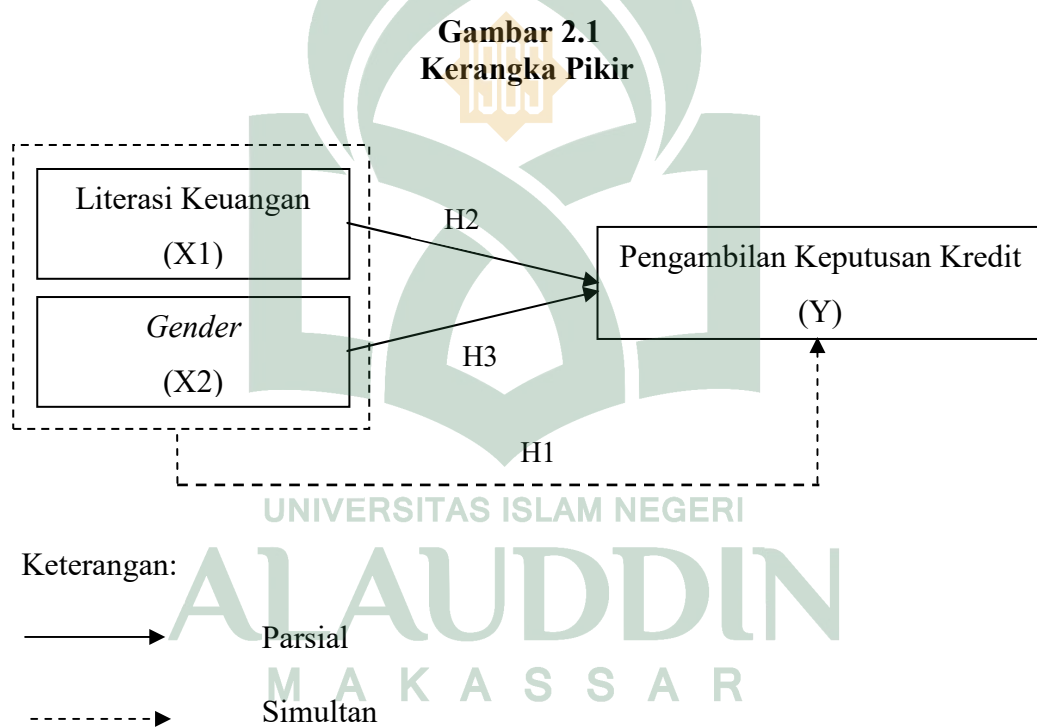

## BAB III

### METODE PENELITIAN

#### A. Jenis dan Lokasi Penelitian

Dalam penelitian ini, penulis menggunakan jenis penelitian kuantitatif. Metode penelitian kuantitatif dapat diartikan sebagai metode penelitian yang berlandaskan pada filsafat *positivisme*, yang digunakan untuk meneliti pada populasi atau sampel tertentu. Teknik pengambilan sampel yaitu *Non Probability Sampling*, dan pengumpulan data menggunakan instrumen penelitian, analisis data bersifat kuantitatif/statistik dengan tujuan untuk menguji hipotesis yang telah ditetapkan (Sugiyono, 2014: 13).

Penelitian ini akan dilakukan di Kota Makassar, pada nasabah yang ambil kredit di Bank Rakyat Indonesia Cabang Panakkukang Makassar. Adapun target penelitian yaitu sekitar 1 bulan pada bulan Juli 2019.

#### B. Pendekatan Penelitian

Dalam penelitian ini, penulis menggunakan pendekatan penelitian asosiatif kausal. Penelitian ini bertujuan untuk mengetahui hubungan yang bersifat memengaruhi antara dua variabel atau lebih. Maka penelitian ini menggunakan desain penelitian hubungan atau asosiatif dan menurut sifat hubungannya penelitian menggunakan hubungan sebab-akibat (kausal). Desain kausal adalah penelitian yang bertujuan untuk mengetahui hubungan sebab-akibat antara variabel independen (literasi keuangan dan *gender*) dengan variabel dependen (pengambilan keputusan kredit). Penelitian asosiatif kausal adalah penelitian yang bertujuan untuk mengetahui hubungan antara variabel satu dengan variabel lain

serta bagaimana variabel independen memengaruhi variabel dependen (Sugiyono, 2014: 30).

### C. Pupulasi dan Sampel

#### 1. Populasi

Sugiyono (2016: 80) populasi adalah wilayah generalisasi yang terdiri dari atas objek yang mempunyai kualitas dan karakteristik tertentu yang ditetapkan oleh peneliti untuk dipelajari dan kemudian ditarik sebuah kesimpulan. Berdasarkan pemahaman tersebut maka yang menjadi populasi dalam penelitian ini adalah masyarakat (nasabah) yang akan dan telah melakukan pengambilan kredit pada Bank Rakyat Indonesia Cabang Panakkukang Makassar.

#### 2. Sampel

Sampel merupakan bagian dari jumlah atau karakteristik dari populasi yang diambil sebagai sumber data yang mewakili populasi.. Teknik pengambilan sampel dalam penelitian ini yaitu *Non Probability Sampling*, yang merupakan teknik yang digunakan untuk pengambilan sampel yang tidak memberi kesempatan atau peluang yang sama bagi setiap anggota populasi atau setiap unsur untuk dipilih menjadi sebuah sampel (Sugiyono, 2017:121). Adapun teknik penarikan sampel yang digunakan adalah *sampling accidental* yang merupakan metode penentuan sampel berdasarkan secara kebetulan yaitu siapapun yang kebetulan bertemu dengan peneliti yang bisa digunakan sebagai sampel, apabila orang yang kebetulan ditemui tersebut cocok digunakan sebagai sumber data (Sugiyono, 2017: 126).

Hair *et al*, (2010) memberikan panduan bahwa dalam penentuan ukuran sampel dapat ditentukan dengan banyaknya indikator yang digunakan pada kuesioner dengan asumsi  $n \times 5$  indikator sampai  $n \times 10$  indikator. Dalam penelitian ini jumlah sampel yang digunakan adalah 110 sampel ( $11 \text{ indikator} \times 10 = 110$ ).

#### **D. Metode Pengumpulan Data**

Pada penelitian ini metode pengumpulan data yang digunakan agar memperoleh data yang akurat serta relevan untuk menganalisis permasalahan tersebut maka peneliti menggunakan metode pengumpulan data sebagai berikut :

##### **1. Studi Kepustakaan**

Studi kepustakaan diperlukan untuk mengumpulkan data sekunder serta diperlukan untuk menunjang, melengkapi, dan menyempurnakan data primer. Serta bertujuan untuk mengetahui berbagai pengetahuan atau teori-teori yang berhubungan dengan permasalahan penelitian, diantaranya berasal dari buku, majalah, jurnal, ataupun berbagai literatur yang relevan dengan penelitian.

##### **2. Kuesioner**

Menurut Sekaran dan Bougie (2013) kuesioner merupakan pernyataan tertulis yang dibuat untuk responden sebagai alternatif pengumpulan data. Kuesioner didesain untuk mengumpulkan jumlah besar data yang sifatnya kuantitatif. Kuesioner merupakan suatu mekanisme pengumpulan data yang efisien apabila peneliti mengetahui dengan tepat apa yang diperlukan dan bagaimana mengukur variabel penelitian. Pada penelitian ini teknik pengumpulan data dilakukan dengan menggunakan kuesioner. Jawaban yang disediakan dalam



setiap pertanyaan atau pernyataan, menggunakan skala likert. Skala likert didesain untuk menelaah seberapa kuat subjek setuju atau tidak setuju dengan pernyataan pada 5 (lima) titik skala (Sekaran, 2013).

### E. Instrumen Penelitian

Instrumen penelitian adalah suatu alat yang digunakan mengukur fenomena alam maupun sosial yang diamati. Adapun instrumen variabel literasi keuangan, *gender*, dan pengambilan keputusan kredit sebagai berikut :

**Tabel 3.1**  
**Instrumen Penelitian**

Variabel	Definisi	Indikator	Skala
1	2	3	4
Literasi Keuangan (X1)	Literasi keuangan adalah kemampuan seseorang mengelola keuangan pribadi dengan pengetahuan yang dimiliki agar hidup bisa lebih sejahtera di masa yang akan datang (Chen dan Volpe, 1998) .	1. Pengetahuan 2. Simpanan dan pinjaman 3. Asuransi 4. Investasi (Chen dan Volpe, 1998)	Likert (1-5)
<i>Gender</i> (X2)	Jenis kelamin adalah suatu konsep karakteristik yang membedakan seseorang antara laki-laki dan perempuan dalam berperilaku (Mahastanti, 2012)	1. Laki-laki 2. Perempuan	Variabel dummy
Pengambilan Keputusan Kredit (Y)	Keputusan nasabah dalam mengambil kredit adalah suatu tindakan memilih satu alternatif dari serangkaian alternatif yang ada (Griffin, 2002)	1. <i>Performance</i> karyawan 2. Kepuasan akan kredit yang ditawarkan 3. Penyediaan informasi pada saat diminta 4. Jarak antara rumah ke Bank 5. Pertimbangan pelayanan	Likert (1-5)

		karyawan (Kolter dan Amstrong, 2008)	
--	--	--------------------------------------	--

Instrument dalam penelitian ini menggunakan kuesioner. Pemberian skor atau penilaian ini digunakan skala likert yang merupakan salah satu cara untuk mengukur pendapat atau persepsi seseorang atau sekelompok orang. Data diolah dengan menggunakan skala likert dengan jawaban atas pertanyaan yaitu skala nilai 1-5 yaitu (Rosady, 2003). :

1. Untuk jawaban sangat setuju (SS), diberi skor 5.
2. Untuk jawaban setuju (S), diberi skor 4.
3. Untuk jawaban kurang setuju (KS), diberi skor 3.
4. Untuk jawaban tidak setuju (TS), diberi skor 2.
5. Untuk jawaban sangat tidak setuju (STS), diberi skor 1.

#### **F. Validitas dan Realibilitas Instrumen**

##### 1. Uji Validitas

Uji validitas item adalah uji statistik yang digunakan menentukan seberapa valid suatu item pertanyaan mengukur variabel yang diteliti. Hasil penelitian yang valid bila terdapat kesamaan antara data yang terkumpul dengan data yang sesungguhnya terjadi pada obyek yang diteliti (Sugiyono, 2014: 172).

Uji validitas indikator instrumen penelitian bertujuan untuk melihat gambaran tentang kevalidan tiap indikator instrumen penelitian. Suatu tes atau alat instrumen dapat dikatakan mempunyai validitas tinggi apabila instrumen tersebut menjalankan fungsi ukurnya atau memberikan hasil ukur (Noor, 2011: 234). kuesioner dikatakan valid jika pertanyaan atau pernyataan dalam kuesioner

mampu untuk mengungkapkan sesuatu yang akan diukur oleh kuesioner tersebut (Ghozali, 2013:52). Pengujian menggunakan dua sisi dengan taraf signifikansi 0,05. Hasil  $r$  hitung dibandingkan dengan  $r$  tabel dimana  $df = n-2$  dengan signifikansi 5%. Jika  $r \text{ tabel} < r \text{ hitung}$  maka dikatakan valid.

## 2. Uji Reliabilitas

Uji reliabilitas item adalah uji statistik yang digunakan untuk menentukan reliabilitas serangkaian item pertanyaan dalam keandalannya mengukur suatu variabel. Hasil penelitian yang reliabel, bila terdapat kesamaan data dalam waktu yang berbeda (Sugiyono, 2014: 172). Reliabilitas (keandalan) yaitu ukuran suatu kestabilan dan konsistensi responden dalam menjawab hal yang berkaitan dengan konstruk-konstruk pertanyaan yang merupakan dimensi suatu variabel dan disusun dalam suatu bentuk kuesioner. Uji reliabilitas dapat dilakukan secara bersama-sama terhadap seluruh jumlah pertanyaan. Jika Cronbach Alpha ( $\alpha$ )  $> 0,60$  maka reliabel (Sujarweni, 2015: 192).

## G. Teknik Analisis Data

Setelah data-data yang diperlukan terkumpul, maka langkah selanjutnya adalah menganalisis data sebelum menarik kesimpulan. Metode analisis yang digunakan dalam penelitian ini adalah menggunakan analisis regresi linier berganda. Analisis regresi ini bertujuan untuk memperoleh gambaran yang menyeluruh mengenai hubungan antara variabel dependen dan variabel independen baik secara simultan maupun secara parsial. Sebelum melakukan uji regresi linier berganda, metode mensyaratkan untuk melakukan uji asumsi klasik guna mendapatkan hasil yang terbaik (Ghozali, 2011: 105).

## 1. Uji Asumsi Klasik

Sebelum peneliti melakukan pengujian analisis regresi linier berganda terhadap hipotesis penelitian, maka terlebih dahulu perlu dilakukan suatu pengujian asumsi klasik atas data yang akan diolah yakni : Uji Normalitas, Uji Multikolinieritas, Uji Heteroskedastisitas dan Uji Autokorelasi.

### a. Uji Normalitas

Uji ini bertujuan untuk menguji apakah dalam model regresi, Variabel pengganggu atau residual memiliki distribusi normal. Uji normalitas merupakan salah satu dari uji prasyarat analisis data atau uji asumsi klasik. Data yang baik adalah data yang berdistribusi normal. Kita dapat melihatnya dari uji normalitas Kolmogrov Smirnov.

Uji normalitas Kolmogrov-Smirnov adalah dengan membandingkan distribusi data (yang akan diuji normalitasnya) dengan distribusi normal baku. Adapun dasar pengambilan keputusan uji normalitas Kolmogrov-Smirnov adalah jika nilai signifikansi lebih besar dari 0,05 berarti tidak terdapat perbedaan yang signifikan, maka data berdistribusi normal. Apabila yang terjadi sebaliknya, nilai signifikansi lebih kecil dari 0,05 berarti terjadi perbedaan yang signifikan, maka data tidak terdistribusi normal (Basuki dan Prawoto, 2016:60).

### b. Uji Multikolinieritas

Uji Multikolinieritas ini bertujuan untuk menguji apakah model regresi ditemukan adanya korelasi antar variabel bebas. Model regresi yang baik seharusnya tidak terjadi korelasi di antara variabel independen atau variabel bebas. Jika variabel bebas tersebut saling berkorelasi, maka variabel-variabel

tersebut tidak ortogonal. Variabel orthogonal merupakan variabel bebas yang nilai korelasi antar sesama variabel bebas sama dengan nol. Untuk itu, salah satu cara untuk mengetahui ada atau tidaknya multikolinieritas pada suatu model regresi adalah dengan melihat nilai tolerance dan VIF nya dengan ketentuan sebagai berikut:

- 1) Jika nilai tolerance  $> 0,10$  dan VIF  $< 10$ , maka dapat diartikan bahwa tidak terdapat multikolinieritas pada model regresi penelitian tersebut.
- 2) Jika nilai tolerance  $< 0,01$  dan VIF  $> 10$ , maka dapat diartikan bahwa terjadi gangguan multikolinieritas pada model regresi penelitian tersebut oleh pendapat (Ghozali, 2013: 103-104).

c. Uji Heteroskedastisitas

Uji heteroskedastisitas adalah untuk menguji apakah dalam model regresi terjadi ketidaksamaan varians dari residual satu pengamatan ke pengamatan yang lain. Jika varians dari residual satu pengamatan ke pengamatan lain tetap, maka disebut homoskedastisitas dan jika varians berbeda disebut heteroskedstisitas. Model regresi yang baik adalah yang homokedastisitas atau tidak terjadi heteroskedastisitas (Ghozali, 2015 : 134).

Cara mendeteksi ada tidaknya heteroskedastisitas dapat dilakukan dengan Uji *Glesjer*, yaitu mendeteksi ada tidaknya heteroskedastisitas dengan meregresi nilai absolut residual terhadap variabel independen. Pengambilan keputusan mengenai heteroskedastisitas adalah jika nilai signifikansi lebih dari 0,05 maka dapat disimpulkan bahwa model regresi terbebas dari heteroskedastisitas (sugiyono, 2012: 75).

#### d. Uji Autokorelasi

Uji autokorelasi digunakan untuk mengetahui ada atau tidak adanya penyimpangan asumsi klasik autokorelasi yaitu korelasi yang terjadi antara residual pada satu pengamatan dengan pengamatan yang lain pada model regresi. Adapun syarat yang harus terpenuhi yaitu tidak adanya autokorelasi dalam model regresi. Metode pengujian yang digunakan yaitu dengan uji Durbin-Watson (Uji DW) dengan ketentuan sebagai berikut:

- 1) Jika DW lebih kecil dari  $d_l$  atau lebih besar dari  $(4-d_l)$ , maka hipotesis nol ditolak yang artinya terdapat autokorelasi pada model regresi.
- 2) Jika DW lebih besar dari  $d_u$  dan  $(4-d_u)$ , maka hipotesis nol diterima yang berarti tidak terjadi autokorelasi.
- 3) Jika DW terletak antara  $d_l$  dan  $d_u$  atau di antara  $(4-d_l)$  dan  $(4-d_u)$ , maka tidak menghasilkan kesimpulan yang pasti.

## 2. Analisis Regresi Linear Berganda

Regresi diartikan sebagai suatu teknik analisis data yang digunakan untuk mencari pengaruh antara dua variabel atau lebih. Variabel yang dimaksudkan dalam hal ini adalah variabel bebas yang biasa disimbolkan dengan X dan variabel terikat yang disimbolkan dengan Y. Analisis regresi berganda digunakan untuk mencari pengaruh antara dua atau lebih variabel bebas terhadap satu variabel terikat, Sugiyono (2009). Analisis regresi linier berganda yaitu hubungan secara linear antara dua atau lebih variabel independen ( $X_1, X_2, \dots, X_n$ ) dengan variabel dependen (Y). Analisis ini bertujuan untuk mengetahui arah hubungan antara variabel independen dengan variabel dependen apakah masing-masing variabel

independen berhubungan positif atau negatif dan untuk memprediksi nilai dari variabel dependen apabila nilai variabel independen mengalami kenaikan atau penurunan.

Persamaan regresi linear berganda sebagai berikut:

$$Y = a + b_1X_1 + b_2X_2 + e$$

Keterangan:

Y = Pengambilan keputusan kredit

a = Konstanta

X<sub>1</sub> = Literasi keuangan

X<sub>2</sub> = Jenis Kelamin

e = Standar error

### 3. Uji Hipotesis

Uji hipotesis merupakan uji yang dilakukan untuk melihat ada tidaknya pengaruh antarvariabel serta untuk membuktikan hipotesis yang telah ditetapkan sebelumnya. Uji ini dilakukan dengan menggunakan analisis regresi berganda dan analisis jalur dengan bantuan SPSS. Secara statistik uji regresi berganda ini dapat diukur dengan melihat koefisien determinasi, nilai statistik F dan nilai statistik t.

#### a. Uji Koefisien Determinasi ( $R^2$ )

Koefisien determinasi ( $R^2$ ) bertujuan untuk mengukur seberapa jauh kemampuan model dalam menerangkan variasi variabel independen. Nilai koefisien determinasi adalah antara 0-1. Nilai  $R^2$  yang kecil berarti kemampuan variabel-variabel independen dalam menjelaskan variasi variabel dependen sangat terbatas. Nilai yang mendekati satu berarti variabel-variabel independen

memberikan hampir semua informasi yang dibutuhkan untuk memprediksi variasi variabel dependen.

b. Uji Signifikan Simultan (Uji Statistik F)

Uji ini dilakukan untuk melihat apakah semua variabel bebas atau variabel independen yang ada dalam model memiliki pengaruh yang secara bersama-sama terhadap variabel terikat atau variabel dependen (Ghozali, 2013).. Adapun keputusan dalam uji F yaitu:

1. Jika nilai F-hitung  $>$  F-tabel dan nilai sigifikansi  $<$  0,05, maka variabel independen secara simultan (bersama-sama) berpengaruh signifikan terhadap variabel dependen.
2. Jika F-hitung  $<$  F-tabel dan nilai sigifikansi  $>$  0,05, maka variabel independen secara simultan (bersama-sama) tidak berpengaruh signifikan terhadap variabel dependen.

c. Uji Signifikan Parsial (Uji Statistik t)

Uji ini dilakukan untuk melihat sejauh mana pengaruh dari satu variabel independen secara individual dalam memengaruhi atau menjelaskan variabel dependen (Ghozali, 2016: 97. Hipotesis pada uji t ini yaitu  $H_0$ =tidak berpengaruh signifikan dan  $H_1$ =berpengaruh signifikan. Adapun dasar pengambilan keputusan dalam uji t yaitu:

1.  $H_0$  diterima dan  $H_1$  ditolak jika nilai t-hitung  $<$  dari t-tabel atau jika nilai signifikan  $>$  0,05.
2.  $H_0$  ditolak dan  $H_1$  diterima jika nilai t-hitung  $>$  dari t-tabel atau jika nilai signifikan  $<$  0,05.



d. Uji Independen Sampel T-Test

Uji Independen Sampel T-Test adalah uji statistik parametrik untuk mengetahui apakah terdapat perbedaan mean dua kelompok data yang independen atau tidak terikat. *Independent Sample T-Test* digunakan untuk mengetahui perbedaan nasabah laki-laki dengan nasabah perempuan dalam mengambil keputusan kredit di PT. Bank Rakyat Indonesia (Persero), Tbk Cabang Panakkukang Makassar.

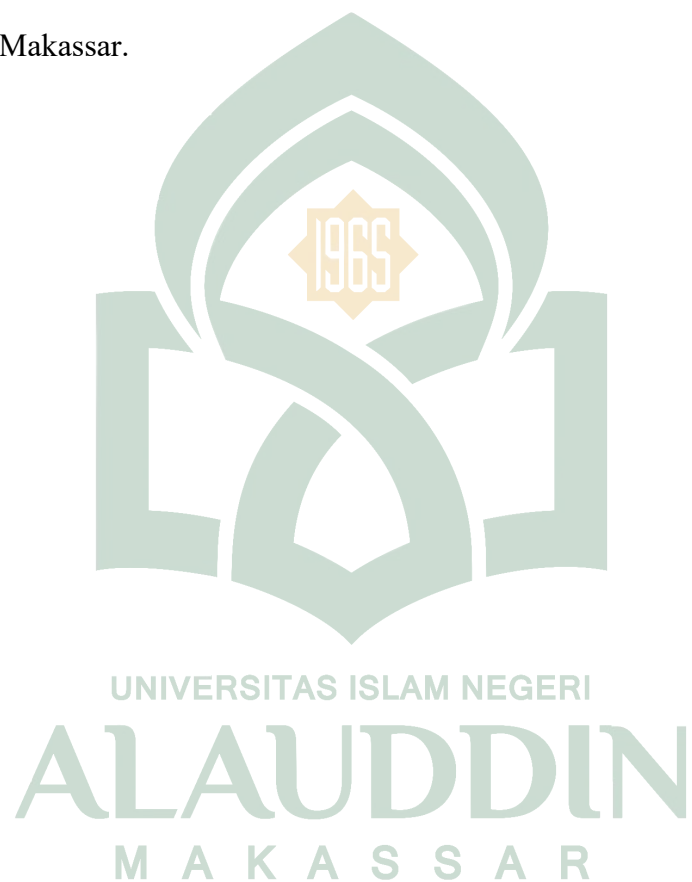

## BAB IV

### HASIL PENELITIAN DAN PEMBAHASAN

#### A. Gambaran Umum Perusahaan

##### 1. Sejarah Singkat PT. Bank Rakyat Indonesia (Persero) Tbk.

Bank Rakyat Indonesia (BRI) adalah salah satu bank milik pemerintah yang terbesar di Indonesia. Pada awalnya Bank Rakyat Indonesia (BRI) didirikan di Purwokerto, Jawa Tengah oleh Raden Bei Aria Wirjaatmadja dengan nama *De Poerwokertosche Hulp en Spaarbank der Inlandsche Hoofden* atau “Bank Bantuan dan Simpanan Milik Kaum Priyayi Porwokerto,” suatu lembaga keuangan yang melayani orang-orang berkebangsaan Indonesia (pribumi). Lembaga tersebut berdiri tanggal 16 Desember 1895, yang kemudian dijadikan sebagai hari kelahiran BRI.

Pada periode setelah kemerdekaan RI, berdasarkan Peraturan Pemerintah No. 1 tahun 1946 Pasal 1 disebutkan bahwa BRI adalah bank pemerintah pertama di Republik Indonesia. Dalam masa perang mempertahankan kemerdekaan pada tahun 1948, kegiatan BRI sempat terhenti untuk sementara waktu dan baru mulai aktif kembali setelah perjanjian Renville pada tahun 1949 dengan berubah nama menjadi Bank Rakyat Indonesia Serikat. Pada waktu itu melalui PERPU No. 41 tahun 1960 dibentuklah Bank Koperasi Tani dan Nelayan (BKTN) yang merupakan peleburan dari BRI, Bank Tani Nelayan dan *Nederlandsche Maatschappij* (NHM). Kemudian berdasarkan Persetujuan Presiden (Penpres) No. 9 tahun 1965, BKTN diintegrasikan ke dalam Bank Indonesia dengan nama Bank Indonesia Urusan Koperasi Tani dan Nelayan. Setelah berjalan selama satu bulan,

keluar Penpres No. 17 tahun 1965 tentang pembentukan bank tunggal dengan nama Bank Negara Indonesia. Dalam ketentuan itu, Bank Indonesia Urusan Koperasi, Tani dan Nelayan (eks BKTN) diintegrasikan dengan nama Bank Negara Indonesia Unit II bidang Rular, sedangkan NHM menjadi Bank Negara Indonesia Unit bidang Ekspor Impor (Exim).

Berdasarkan Undang-Undang No. 14 tahun 1967 tentang Undang- Undang Pokok Perbankan dan Undang-Undang No. 13 tahun 1968 tentang Undang- Undang Bank Sentral, yang intinya mengembalikan fungsi Bank Indonesia sebagai Bank Sentral dan Bank Negara Indonesia Unit II Bidang Rular dan Ekspor Impor dipishkan masing-masing menjadi menjadi dua bank yaitu Bank Rakyat Indonesia dan Bank Ekspor Impor Indonesia. Selanjutnya berdasarkan Undang-Undang No. 21 tahun 1968 menetapkan kembali tugas-tugas pokok BRI sebagai bank umum. Sejak 1 Agustus 1992 Berdasarkan Undang-Undang Perbankan No. 7 Tahun 1992 dan Peraturan Pemerintah RI No. 21 status BRI berubah menjadi perseroan terbatas. Kepemilikan BRI saat itu masih 100% di tangan pemerintah Republik Indonesia. Pada tahun 2003, pemerintah Indonesia memutuskan untuk menjual 30% saham bank ini, sehingga menjadi perusahaan publik dengan nama resmi PT. Bank Rakyat Indonesia (Persero) Tbk, yang masih digunakan sampai dengan saat ini.

## 2. Visi dan Misi

### a. Visi BRI

Menjadi bank komersial terkemuka yang selalu mengutamakan kepuasan nasabah.

#### b. Misi BRI

- 1) Melakukan kegiatan perbankan yang terbaik dengan mengutamakan pelayanan kepada usaha mikro, kecil dan menengah untuk menunjang peningkatan ekonomi masyarakat.
- 2) Memberikan pelayanan prima kepada nasabah melalui jaringan kerja yang tersebar luas dan didukung oleh sumber daya manusia yang profesional dan informasi yang handal dengan melaksanakan manajemen risiko serta praktik *Good Corporate Governance (GCG)* yang sangat baik.
- 3) Memberikan keuntungan dan manfaat yang optimal kepada pihak-pihak yang berkepentingan (*stakeholders*).

#### 3. Bank BRI Cabang Panakkukang Makassar

BRI Cabang Panakkukang merupakan salah satu dari 3 cabang yang tersebar di Kota Makassar. Bank Rakyat Indonesia Cabang Panakkukang Makassar dibangun untuk membantu masyarakat yang membutuhkan peran lembaga keuangan di wilayah tempat tinggalnya, sehingga dengan adanya Bank Rakyat Indonesia Cabang Panakkukang Makassar maka para pengusaha dan masyarakat dapat dengan mudah melakukan penyimpanan dana atau yang ingin melakukan peminjaman kepada bank sehingga memperlancar arus kebutuhan baik secara internal maupun eksternal.

#### 4. Struktur Organisasi

Dalam melaksanakan tugas PT. Bank Rakyat Indonesia (Persero) Tbk., Cabang Panakkukang Makassar tidak terlepas dari adanya struktur organisasi.

Struktur organisasi adalah suatu susunan dan hubungan antara tiap bagian serta posisi yang ada pada suatu organisasi atau perusahaan dalam menjalankan kegiatan operasional untuk mencapai tujuan. Struktur organisasi menggambarkan dengan jelas pemisahan kegiatan pekerjaan antara yang satu dengan yang lain dan bagaimana hubungan aktivitas dan fungsi dibatasi. Dalam struktur organisasi yang baik, harus menjalankan hubungan wewenang siapa melapor kepada siapa. Untuk lebih jelas struktur organisasi terdapat pada lampiran.

## B. Karakteristik Responden

Responden dalam penelitian ini adalah nasabah yang telah mengambil kredit atau nasabah yang akan mengambil kredit pada BRI Cabang Panakkukang Makassar. Dalam penelitian ini terdapat 3 karakteristik responden yang dimasukkan dalam penelitian, yaitu berdasarkan jenis kelamin, usia, dan pekerjaan. Pada tabel berikut ini menunjukkan pengelompokan responden berdasarkan jenis kelamin.

### 1. Jenis Kelamin

Analisis terhadap responden menurut jenis kelamin dilakukan untuk mengetahui proporsi jenis kelamin responden. Berikut adalah komposisi jenis kelamin responden.

**Tabel 4.1**  
**Karakteristik Responden Berdasarkan Jenis Kelamin**

Jenis Kelamin	Jumlah Responden	Persentase
Laki-laki	60	55%
Perempuan	50	45%
Jumlah	110	100%

*Sumber: Data Primer yang diolah 2019*

Berdasarkan data deskriptif dari Tabel 4.1 di atas menunjukkan bahwa jumlah responden sebanyak 110 orang. Responden dengan jenis kelamin laki-laki sebanyak 60 orang dengan persentase sebesar 55% hal ini karena jenis kelamin laki-laki lebih banyak ditemui oleh peneliti dan responden dengan jenis kelamin perempuan sebanyak 50 orang dengan persentase sebesar 45%. Jadi dapat disimpulkan bahwa mayoritas nasabah yang mengambil kredit pada PT. Bank Rakyat Indonesia Cabang Panakkukang Makassar yang menjadi responden dalam penelitian ini yaitu berjenis kelamin laki-laki dengan persentase sebesar 55% atau sebanyak 60 orang.

## 2. Usia

Analisis terhadap responden menurut usia, dilakukan untuk mengetahui batasan usia responden. Berikut tingkat batasan usia terhadap responden.

**Tabel 4.2**  
**Karakteristik Responden Berdasarkan Usia**

Usia	Jumlah Responden	Persentase
20-30	45	41%
31-40	48	44%
> 41	17	15%
Jumlah	110	100%

*Sumber: Data Primer yang diolah 2019*

Berdasarkan data deskriptif dari Tabel 4.2, dapat diketahui bahwa frekuensi responden yang berusia 20-30 tahun sebanyak 45 orang dengan persentase sebesar 41%, responden yang berusia 31-40 tahun sebanyak 48 orang dengan persentase sebesar 44%, sedangkan responden yang berusia > 41 tahun sebanyak 17 orang dengan persentase sebesar 15. Melalui informasi tersebut dapat disimpulkan bahwa sebagian besar responden dalam penelitian ini adalah yang

mengambil kredit pada PT. Bank Rakyat Indonesia Cabang Panakkukang Makassar yang berusia 31-40 tahun dengan persentase sebesar 44% atau sebanyak 48 orang.

### 3. Pekerjaan

Analisis terhadap responden berdasarkan jenis pekerjaan, dilakukan untuk mengetahui jenis pekerjaan responden. Berikut jenis pekerjaan responden.

**Tabel 4.3**  
**Karakteristik Responden Berdasarkan Pekerjaan**

Pekerjaan	Jumlah Responden	Persentase
PNS	12	11%
Wiraswasta	50	46%
Karyawan	40	36%
Lain-lain	8	7%
Jumlah	110	100%

*Sumber: Data Primer yang diolah 2019*

Berdasarkan data deskriptif dari Tabel 4.3, dapat diketahui bahwa frekuensi responden dengan pekerjaan sebagai PNS sebanyak 12 orang dengan persentase sebesar 11% , responden dengan pekerjaan wiraswasta sebanyak 50 orang dengan persentase sebesar 46%, responden dengan pekerjaan karyawan sebanyak 40 orang dengan persentase sebesar 36%, kemudian responden dengan profesi lainnya sebanyak 8 orang dengan persentase sebesar 7%. Melalui informasi tersebut dapat disimpulkan bahwa sebagian besar responden dalam penelitian ini adalah nasabah yang mengambil kredit pada PT. Bank Rakyat Indonesia Cabang Panakkukang Makassar adalah dengan pekerjaan wiraswasta sebanyak 50 orang dengan persentase sebesar 46%.

### C. Deskripsi Variabel Penelitian

Berdasarkan hasil penelitian yang telah dilakukan terhadap 110 responden nasabah yang mengambil kredit pada PT. Bank Rakyat Indonesia Cabang Panakkukang Makassar dengan cara melalui penyebaran kuesioner untuk memperoleh jawaban responden terhadap jawaban masing-masing variabel akan didasarkan pada rentang skor jawaban yang akan dilampirkan. Berikut ini penjelasan mengenai indikator-indikator dari variabel literasi keuangan ( $X_1$ ) dan *gender* ( $X_2$ ) pengambilan keputusan kredit ( $Y$ ).

#### 1. Literasi Keuangan

Setelah mengetahui karakteristik para responden maka peneliti juga ingin mengetahui tanggapan para responden. Maka Berdasarkan hasil penelitian yang dilakukan, tanggapan responden terhadap kuesioner yang disebarakan dapat dilihat sebagai berikut:

**Tabel. 4.4**  
**Tanggapan Responden Terhadap Literasi Keuangan**

No	Pernyataan	Skor					Jumlah
		STS	TS	N	S	SS	
1	Pengetahuan keuangan sangat penting untuk kesejahteraan dan kesuksesan seseorang baik pada masa sekarang maupun pada masa yang akan datang.	-	-	22	56	32	110
2	Pengetahuan saya cukup memadai tentang pinjaman/kredit sehingga terhindar dari keraguan keuangan.	2	18	49	38	3	110
3	Saya memiliki catatan untuk semua pengeluaran – pengeluaran yang saya lakukan.	7	23	43	30	7	110
4	Menyimpan uang di bank merupakan cara menyimpan uang yang aman	1	3	5	34	67	110



5	Jangka waktu pelunasan dan jenis agunan termasuk hal yang harus diperhatikan ketika akan meminjam uang di lembaga keuangan.	1	3	17	57	32	110
6	Kelayakan kredit saya akan meningkat apabila saya dapat menunjukkan bukti bahwa saya tidak pernah gagal bayar.	-	2	12	48	48	110
7	Asuransi membantu saya untuk melindungi diri dan keluarga dari kerugian akibat berbagai macam risiko.	-	6	32	56	16	110
8	Asuransi jiwa merupakan produk asuransi yang memberikan perlindungan kepada keluarga seandainya suatu saat nanti pemegang asuransi meninggal.	-	5	26	55	24	110
9	Saya memahami betul jenis dan macam-macam risiko asuransi.	-	22	39	40	9	110
10	Investasi merupakan penanaman modal untuk jangka panjang dengan harapan mendapatkan keuntungan di masa yang akan datang.	-	1	18	64	27	110
11	Investasi bermanfaat untuk menyiapkan masa depan yang lebih matang.	1	-	25	51	33	110

Sumber: Data Primer yang diolah 2019

Berdasarkan Tabel 4.4 diatas menunjukkan bahwa pilihan jawaban tertinggi dari beberapa pernyataan  $X_1$  berada pada keputusan setuju (S), hal ini menunjukkan bahwa masyarakat yang menjadi nasabah pengambil kredit di Bank Rakyat Indonesia Cabang Panakkukang Makassar sudah memiliki tingkat literasi keuangan yang tinggi.

## 2. Pengambilan Keputusan Kredit

Berdasarkan hasil penelitian yang dilakukan, tanggapan responden terhadap kuesioner yang disebarakan dapat dilihat sebagai berikut:

**Tabel. 4.5**  
**Tanggapan Responden Terhadap Pengambilan Keputusan Kredit**

No	Pernyataan	Skor					Jumlah
		STS	TS	N	S	SS	
1	Kinerja karyawan yang baik membuat saya memutuskan untuk mengambil kredit di BRI Cabang Panakkukang Makassar.	2	2	15	56	35	110
2	Pelayanan yang dilakukan oleh pegawai BRI Cabang Panakkukang Makassar sudah memuaskan.	1	2	16	62	29	110
3	Kredit yang diberikan oleh BRI Cabang Panakkukang Makassar mampu membantu dalam memenuhi kebutuhan.	-	3	14	69	24	110
4	Mudah dalam melakukan angsuran kredit pada BRI Cabang Panakkukang Makassar.	-	3	15	72	20	110
5	Persyaratan yang mudah menyebabkan saya memutuskan untuk mengambil kredit di BRI Cabang Panakkukang Makassar.	-	2	15	74	19	110
6	Tersedianya berbagai informasi tentang pengambilan kredit pada BRI Cabang Panakkukang Makassar.	1	-	15	58	36	110
7	Informasi yang disampaikan oleh pegawai BRI cabang Panakkukang Makassar sangat jelas.	-	1	17	62	30	110
8	Saya menggunakan jasa perkreditan di BRI Panakkukang, karena lokasi dekat dengan rumah saya.	2	4	12	47	45	110
9	Saya menggunakan jasa perkreditan BRI Cabang Panakkukang Makassar karena lokasi mudah di akses dengan berbagai alat transportasi.	1	2	22	58	27	110
10	Pelayanan yang diberikan oleh pegawai BRI Cabang Panakkukang Makassar sangat baik.	-	1	13	62	34	110
11	Pegawai BRI Cabang Panakkukang Makassar menjelaskan secara mendetail prosedur persyaratan untuk kelengkapan berkas kredit.	-	-	11	63	36	110

Sumber: Data Primer yang diolah 2019

Berdasarkan Tabel 4.5 diatas menunjukkan bahwa pilihan jawaban tertinggi dari beberapa pernyataan Y berada pada keputusan setuju (S), hal ini dikarenakan para responden setuju akan pernyataan pengambilan keputusan kredit dan dalam proses pengambilan keputusan sudah baik.

#### D. Uji Kualitas Data

##### 1. Uji Validitas

Uji validitas dilakukan untuk mengukur sah atau tidaknya suatu kuesioner. Pengujian ini menggunakan tingkat signifikansi 5%. Seluruh pertanyaan dikatakan valid, apabila  $r$  hitung  $>$   $r$  tabel dimana  $df = (N-2)$ , dengan nilai ketetapan sebesar 0.187. adapun hasil uji validitas dalam penelitian ini dapat dilihat sebagai berikut:

**Tabel 4.6**  
**Hasil Uji Validitas Variabel Literasi Keuangan**

Variabel	Item	r-Hitung	r-Tabel	Keterangan
Literasi Keuangan	X1.1	0.370	0.187	Valid
	X1.2	0.482	0.187	Valid
	X1.3	0.478	0.187	Valid
	X1.4	0.313	0.187	Valid
	X1.5	0.632	0.187	Valid
	X1.6	0.554	0.187	Valid
	X1.7	0.555	0.187	Valid
	X1.8	0.621	0.187	Valid
	X1.9	0.565	0.187	Valid
	X1.10	0.566	0.187	Valid
	X1.11	0.506	0.187	Valid

Sumber: Data Primer yang diolah 2019

Pada tabel diatas menunjukkan bahwa seluruh item pernyataan memiliki *corrected item total correlation* (r-hitung) > dari r-tabel yaitu 0.187. Sehingga dapat disimpulkan bahwa setiap item pernyataan literasi keuangan ( $X_1$ ) dinyatakan valid. Sedangkan untuk variabel *gender* ( $X_2$ ) tidak dapat diuji menggunakan spss karena variabel tersebut tidak terdiri dari item pernyataan tetapi berupa jawaban nyata yang dimiliki oleh masing-masing responden dan hasil jawaban yang dinyatakan oleh responden tidak sembarangan, sehingga hasil yang didapat melalui kuesioner bersifat valid.

**Tabel 4.7**  
**Hasil Uji Validitas Variabel Pengambilan Keputusan Kredit**

Variabel	Item	r-Hitung	r-Tabel	Keterangan
Pengambilan Keputusan Kredit	X1.1	0.707	0.187	Valid
	X1.2	0.655	0.187	Valid
	X1.3	0.551	0.187	Valid
	X1.4	0.608	0.187	Valid
	X1.5	0.577	0.187	Valid
	X1.6	0.733	0.187	Valid
	X1.7	0.687	0.187	Valid
	X1.8	0.475	0.187	Valid
	X1.9	0.525	0.187	Valid
	X1.10	0.706	0.187	Valid
	X1.11	0.634	0.187	Valid

Sumber: Data Primer yang diolah 2019

Pada tabel diatas menunjukkan bahwa seluruh item pernyataan memiliki *corrected item total correlation* (r-hitung) > dari r-tabel yaitu 0.187. Sehingga dapat disimpulkan bahwa setiap item pernyataan pengambilan keputusan kredit ( $Y$ ) dinyatakan valid.

## 2. Uji Reliabilitas

Uji reliabilitas adalah menunjukkan seberapa besar suatu instrumen tersebut dapat dipercaya dan digunakan sebagai alat pengumpul data reliabilitas instrumen yang semakin tinggi, menunjukkan hasil ukur yang didapatkan semakin terpercaya (reliabel). Pengujian *Cronbach Alpha* digunakan untuk menguji tingkat keandalan (*reliability*) dari masing-masing angket variabel. Uji reliabilitas dapat dilakukan secara bersama-sama terhadap seluruh jumlah pernyataan. Jika  $\alpha > 0,60$  maka reliabel. Berikut adalah hasil uji reliabilitas dalam penelitian yang telah dilakukan:

**Tabel 4.8**  
**Hasil Uji Reliabilitas**

Variabel	<i>Cronbach Alpha</i>	Keterangan
Literasi Keuangan	0.716	Reliabel
Pengambilan Keputusan Kredit	0.837	Reliabel

Sumber: Data Primer yang diolah 2019

Pada tabel di atas menunjukkan bahwa nilai *Cronbach Alpha* pada masing-masing variabel  $> 0,60$ . Hal ini dapat dikatakan seluruh pernyataan yang digunakan dalam penelitian ini dinyatakan reliabel sehingga selanjutnya item masing-masing variabel layak digunakan sebagai alat ukur. Sedangkan untuk variabel *Gender* ( $X_2$ ) tidak dapat diuji menggunakan spss karena variabel tersebut tidak terdiri dari item pernyataan dan jawaban dari para responden tidak akan berubah sehingga bersifat reliabel. Setelah diuji validitas dan reliabilitas, data tersebut kemudian siap digunakan untuk proses analisis regresi dan uji statistik berikutnya.

### E. Hasil Uji Asumsi Klasik

Terdapat beberapa macam uji asumsi klasik yang harus dipenuhi untuk melanjutkan dalam analisis regresi. Adapun hasil uji asumsi klasik adalah sebagai berikut :

#### 1. Uji Normalitas

Uji normalitas bertujuan untuk mengetahui apakah variabel- variabel dalam penelitian memiliki sebaran distribusi normal atau tidak. Uji normalitas ini menggunakan teknik *Kolmogrov-Smirnov*. Jika hasil dari *One-Sample Kolmogorov-Smirnov Test* berada diatas tingkat signifikansi nilai *Asymp. Sig. (2-tailed) > 0,05*, maka hal tersebut menunjukkan pola distribusi normal, maka dapat dikatakan bahwa model regresi tersebut memenuhi asumsi normalitas, data dikatakan berdistribusi normal, begitupun sebaliknya. Berikut hasil dari uji normalitas berdasarkan uji *Kolmogorov-Smirnov*.

**Tabel 4.9**  
**Hasil Uji Normalitas**

#### One-Sample Kolmogorov-Smirnov Test

		Unstandardized Residual
N		110
Normal Parameters <sup>a,b</sup>	Mean	.0000000
	Std. Deviation	4.45625634
Most Extreme Differences	Absolute	.069
	Positive	.050
	Negative	-.069
Kolmogorov-Smirnov Z		.727
Asymp. Sig. (2-tailed)		.667

a. Test distribution is Normal.

b. Calculated from data.

Sumber: Data Diolah (Output SPSS), 2019

Berdasarkan tabel hasil uji normalitas di atas, diketahui bahwa nilai *Asymp. Sig. (2-tailed)* untuk variabel literasi keuangan, *gender*, dan pengambilan keputusan kredit adalah 0.667 maka lebih besar dari 0.05 sehingga data berdistribusi normal.

## 2. Uji Multikolinieritas

Uji multikolinieritas digunakan untuk mengetahui ada tidaknya multikolinieritas dengan menyelidiki besarnya interkorelasi antar variabel bebasnya. Model regresi yang baik seharusnya tidak terjadi korelasi di antara variabel independen atau variabel bebas. Cara untuk mengetahui ada atau tidaknya multikolinieritas pada suatu model regresi adalah dengan melihat nilai *tolerance* dan *Variance Inflation Faktor (VIF)*, dengan ketentuan jika nilai *tolerance*  $> 0,1$  dan *VIF*  $< 10$ , maka dapat diartikan bahwa tidak terdapat multikolinieritas pada model regresi penelitian tersebut. Berikut hasil dari uji multikolinieritas yang dapat dilihat dari tabel di bawah ini:

**Tabel 4.10**  
**Hasil Uji Multikolinieritas**

Model	Collinearity Statistics	
	Tolerance	VIF
1 (Constant)		
Literasi Keuangan	.968	1.033
Gender	.968	1.033

a. Dependent Variable: Pengambilan Keputusan Kredit

Sumber: Data Diolah (Output SPSS), 2019

Bedasarkan hasil uji multikolinieritas diatas menunjukkan bahwa semua nilai tolerance variabel literasi keuangan ( $X_1$ ) 0.968, *gender* ( $X_2$ ) 0.968, lebih besar dari pada 0,1 sementara itu nilai VIF variabel literasi keuangan ( $X_1$ )1.033,

*gender* ( $X_2$ ) 1.033, lebih kecil dari 10. Berdasarkan hasil pengujian ini dapat disimpulkan bahwa tidak ada multikolinieritas antara variabel independen yang digunakan dalam penelitian.

### 3. Uji Heteroskedastisitas

Uji Heteroskedastisitas digunakan untuk melihat apakah dalam sebuah model regresi terjadi ketidaksamaan varian. Apabila *variance* dari residual satu pengamatan ke pengamatan yang lain tetap, maka disebut homoskedastisitas, dan apabila berbeda disebut heteroskedastisitas. Pengambilan keputusan mengenai adanya heteroskedastisitas adalah jika nilai signifikansi lebih dari 0,05 maka dapat disimpulkan bahwa model regresi terbebas dari gejala heteroskedastisitas. Adapun hasil uji heteroskedastisitas pada penelitian ini dapat dilihat dari tabel berikut:

**Tabel 4.11**  
**Hasil Uji Heteroskedastisitas**  
**Coefficients<sup>a</sup>**

Model	Unstandardized Coefficients		Standardized Coefficients	T	Sig.
	B	Std. Error	Beta		
1 (Constant)	3.099	2.749		1.127	.262
Literasi Keuangan	.022	.063	.033	.346	.730
Gender	-1.257	.563	-.214	-2.233	.078

a. Dependent Variable: Abs\_RES

Sumber: Data Diolah (Output SPSS), 2019

Hasil pengujian Tabel 4.11 menunjukkan, nilai signifikansi variabel literasi keuangan ( $X_1$ ) sebesar 0,730. *Gender* ( $X_2$ ) sebesar 0,078. Semua nilai signifikansi variabel diatas lebih besar dari 0,05, artinya tidak terjadi heteroskedastisitas.



#### 4. Uji Autokorelasi

Uji autokorelasi bertujuan untuk mengetahui ada atau tidak adanya penyimpangan asumsi klasik autokorelasi yaitu korelasi yang terjadi antara residual pada satu pengamatan dengan pengamatan yang lain pada model regresi. Metode pengujian yang digunakan yaitu dengan uji *Durbin-Watson* (Uji DW) dengan ketentuan Jika DW lebih besar dari  $du$  dan lebih kecil dari  $(4-du)$ , maka tidak terjadi autokorelasi. Berikut hasil dari uji autokorelasi yang dapat dilihat dari tabel di bawah ini:

**Tabel 4.12**  
**Hasil Uji Autokorelasi**  
**Model Summary<sup>b</sup>**

Model	R	R Square	Adjusted R Square	Std. Error of the Estimate	Durbin-Watson
1	.414 <sup>a</sup>	.172	.156	4.498	1.864

a. Predictors: (Constant), Gender, Literasi Keuangan

b. Dependent Variable: Pengambilan Keputusan Kredit

Sumber: Data Diolah (Output SPSS), 2019

Berdasarkan hasil uji autokorelasi di atas dengan menggunakan uji *Durbin-Watson* (Uji DW) dapat dilihat bahwa nilai DW adalah sebesar 1.864 pada tingkat signifikansi 0,05. Jumlah sampel (N) adalah 110 dan jumlah variabel independen adalah 2 ( $k=2$ ) memberikan nilai  $du = 1.7262$ . Berdasarkan data tersebut, nilai  $DW > nilai du$   $1.864 > 1.7262$  dan kurang dari nilai  $4-du$  ( $4-1.7262$ ) sebesar 2.2738 dengan demikian dapat disimpulkan bahwa tidak terdapat gejala autokorelasi.

## F. Analisis Regresi Linear Berganda

Analisis regresi linear berganda digunakan untuk mengetahui besarnya pengaruh variabel bebas baik secara parsial maupun simultan terhadap variabel terikat. Adapun hasil analisis regresi linear berganda sebagai berikut:

**Tabel 4.13**  
**Hasil Uji Regresi Linear Berganda**

Coefficients <sup>a</sup>						
Model	Unstandardized Coefficients		Standardized Coefficients	T	Sig.	
	B	Std. Error	Beta			
1	(Constant)	26.675	4.274		6.242	.000
	Literasi	.399	.098	.364	4.071	.000
	Keuangan					
	Gender	2.670	.875	.273	3.051	.003

a. Dependent Variable: Pengambilan Keputusan Kredit  
*Sumber: Data Diolah (Output SPSS), 2019*

Berdasarkan hasil uji di atas, maka dapat diperoleh hasil persamaan regresi sebagai berikut:

$$Y = 26.675 + 0.399X_1 + 2.670X_2 + e$$

Persamaan di atas dapat dijelaskan sebagai berikut:

1. Konstanta  $\alpha = 26.675$

Nilai konstanta sebesar 26.675 menunjukkan bahwa jika variabel-variabel independen (literasi keuangan dan *gender*) diasumsikan konstan, maka variabel dependen yaitu pengambilan keputusan kredit (Y) sebesar 26.675%.

2. Koefisien regresi literasi keuangan

Nilai koefisien regresi literasi keuangan ( $X_1$ ) sebesar 0.399 menunjukkan setiap peningkatan literasi keuangan 1%, maka akan meningkatkan

pengambilan keputusan kredit sebesar 0.399% dengan asumsi variabel bebas lainnya konstan. Koefisien bernilai positif artinya terjadi pengaruh positif antara literasi keuangan terhadap pengambilan keputusan kredit. Semakin tinggi literasi keuangan maka akan semakin tepat dalam pengambilan keputusan kredit.  $H_0$  ditolak dan  $H_1$  diterima.

### 3. Koefisien regresi *gender*

Koefisien regresi *gender* ( $X_2$ ) sebesar 2.670 menunjukkan setiap peningkatan *gender* 1%, maka akan meningkatkan pengambilan keputusan kredit sebesar 2.670 satuan dengan asumsi variabel bebas lainnya konstan. Koefisien bernilai positif artinya terjadi pengaruh positif antara *gender* terhadap pengambilan keputusan kredit. Semakin baik/meningkat pandangan mengenai *gender* maka akan semakin baik/meningkat pula pengambilan keputusan kredit.  $H_0$  ditolak dan  $H_2$  diterima.

## G. Uji Hipotesis

### 1. Uji Koefisien Determinasi ( $R^2$ )

Koefisien Determinasi ( $R^2$ ) berfungsi untuk melihat sejauh mana keseluruhan variabel independen dapat menjelaskan variabel dependen. Apabila angka-angka koefisien mengikuti 1 maka pengaruh variabel independen terhadap dependen adalah semakin kuat, yang berarti variabel-variabel dependen memberikan hampir semua informasi yang dibutuhkan untuk memprediksi variasi variabel dependen. Adapun hasil perhitungan koefisien determinasi  $R^2$  sebagai berikut.

**Tabel 4.14**  
**Hasil Uji Koefisien Determinasi**

**Model Summary**

	R	R Square	Adjusted R Square	Std. Error of the Estimate
1	.414 <sup>a</sup>	.172	.156	4.498

a. Predictors: (Constant), Gender, Literasi Keuangan

*Sumber: Data Diolah (Output SPSS), 2019*

Dari tabel diatas menunjukkan bahwa koefisien korelasi ( $R^2$ ) dan koefisien determinasi (*R square*), nilai R menerangkan tingkat hubungan antara variabel-variabel independen (X) dengan variabel dependen (Y). Dari hasil olahan data diperoleh nilai koefisien korelasi 0,414 artinya hubungan antara variabel X (literasi keuangan dan *gender*) dengan variabel (Y) dalam kategori kuat. *R Square* menjelaskan seberapa besar pengaruh yang disebabkan oleh variabel X dari hasil diperoleh nilai  $R^2$  sebesar 0,172 atau sama dengan 17,2% yang artinya pengambilan keputusan kredit dipengaruhi oleh kedua variabel (literasi keuangan dan *gender*), sedangkan sisanya 82,8% dipengaruhi oleh faktor lain yang tidak dimasukkan dalam model regresi ini seperti pendapatan, usia dan pendidikan.

## 2. Uji F

Uji ini bertujuan ini menunjukkan pengaruh antara variabel independen yaitu literasi keuangan (X1) dan *gender* (X2) terhadap variabel dependen yaitu pengambilan keputusan kredit (Y) secara bersama-sama. Kriteria pengujian simultan yaitu jika Jika nilai F-hitung > F-tabel dan nilai sigifikansi < 0,05, maka variabel independen secara simultan (bersama-sama) berpengaruh signifikan terhadap varaibel dependen. Jika F-hitung < F-tabel dan nilai sigifikansi > 0,05,

maka variabel independen secara simultan (bersama-sama) tidak berpengaruh signifikan terhadap variabel dependen. Hasil perhitungan uji F ini dapat dilihat pada tabel berikut:

**Tabel 4.15**  
**Hasil Uji F**

**ANOVA<sup>a</sup>**

Model		Sum of Squares	df	Mean Square	F	Sig.
1	Regression	448.445	2	224.222	11.084	.000 <sup>b</sup>
	Residual	2164.546	107	20.229		
	Total	2612.991	109			

a. Dependent Variable: Pengambilan Keputusan Kredit

b. Predictors: (Constant), Gender, Literasi Keuangan

*Sumber: Data Diolah (Output SPSS), 2019*

Berdasarkan hasil diatas, dapat dilihat bahwa nilai F-hitung adalah sebesar 11.084 atau lebih besar dari nilai F-tabel yaitu sebesar 3.08 serta memiliki nilai signifikan sebesar 0.000 atau kurang dari 0.05, sehingga dapat disimpulkan bahwa variabel literasi keuangan dan *gender* secara simultan berpengaruh signifikan terhadap variabel pengambilan keputusan kredit.

### 3. Uji t

Uji ini dilakukan untuk melihat sejauh mana pengaruh dari satu variabel independen secara individual dalam memengaruhi atau menjelaskan variabel dependen. Adapun dasar pengambilan keputusan dalam uji t (parsial) yaitu :

- $H_0$  diterima dan  $H_1$  ditolak jika nilai t-hitung < dari t-tabel atau jika nilai signifikan > 0,05.
- $H_0$  ditolak dan  $H_1$  diterima jika nilai t-hitung > dari t-tabel atau jika nilai signifikan < 0,05.

Berikut adalah hasil dari uji t (parsial) yaitu sebagai berikut:

**Tabel 4.16**  
**Hasil Uji t**

**Coefficients<sup>a</sup>**

Model	Unstandardized Coefficients		Standardized Coefficients	t	Sig.
	B	Std. Error	Beta		
1 (Constant)	26.675	4.274		6.242	.000
Literasi Keuangan	.399	.098	.364	4.071	.000
Gender	2.670	.875	.273	3.051	.003

a. Dependent Variable: Pengambilan Keputusan Kredit

Sumber: Data Diolah (Output SPSS), 2019

1. Berdasarkan hasil tersebut dapat dilihat bahwa variabel literasi keuangan memiliki nilai koefisien regresi yaitu sebesar 0.399 bernilai positif dan memiliki nilai t-hitung sebesar 4.071 > dari t-tabel (1.982) serta nilai signifikansi sebesar 0.000 atau < dari 0,05, yang artinya literasi keuangan secara parsial berpengaruh positif dan signifikan terhadap pengambilan keputusan kredit. Maka dapat disimpulkan bahwa  $H_0$  ditolak dan  $H_1$  diterima.
2. Pada variabel *gender* memiliki nilai koefisien regresi yaitu sebesar 2.670 bernilai positif dan memiliki nilai t-hitung sebesar 3.051 > t-tabel 1.982 serta memiliki nilai signifikan sebesar 0.003 < 0,05 yang artinya *gender* secara parsial berpengaruh positif dan signifikan terhadap pengambilan keputusan kredit. Maka dapat disimpulkan bahwa  $H_0$  ditolak dan  $H_2$  diterima.

#### 4. Uji Independen Sampel T-Test

Uji independen sample t-test adalah pengujian untuk mengetahui perbedaan antara dua kelompok sampel yang berbeda. Setelah mendapatkan hasil

outputnya kemudian bandingkan mana yang lebih tinggi rata-ratanya supaya dapat dijadikan dasar pengambilan keputusan, apakah  $H_0$  ditolak atau  $H_a$  diterima. Dasar pengambilan keputusan nilai signifikansi atau Sig (2-tailed)  $> 0,05$  maka  $H_0$  diterima dan  $H_a$  ditolak. Jika nilai Sig (2-tailed)  $< 0,05$  maka  $H_a$  diterima dan  $H_0$  ditolak.

**Tabel 4.17**  
**Hasil Uji Independen Sampel T-Test**

		Levene's Test for Equality of Variances		t-test for Equality of Means		
		F	Sig.	t	Df	Sig. (2-tailed)
Nilai	Equal variances assumed	6.194	.014	-2.211	108	.029
	Equal variances not assumed			-2.129	81.006	.036

Sumber: Data Diolah (Output SPSS), 2019

1. Berdasarkan tabel output di atas diketahui nilai Sig. *Levene's Test for Equality of Variances* adalah sebesar  $0,014 < 0,05$ , artinya varians data dari pengambilan keputusan kredit nasabah Laki-Laki dan nasabah Perempuan berbeda.
2. Berdasarkan output pada bagian *t-test for Equality of Means* diketahui nilai Sig (2-tailed) sebesar  $0,029 < 0,05$ . Sebagaimana dasar pengambilan keputusan dalam uji independen t test  $H_0$  di tolak dan  $H_a$  diterima. Dapat disimpulkan bahwa ada perbedaan yang signifikan mengenai pengambilan keputusan kredit pada nasabah Laki-laki dan nasabah Perempuan.

## H. Pembahasan

Penelitian ini dilakukan dengan cara pengumpulan data yang diperoleh dari data primer. Pengumpulan data primer dilakukan dengan menggunakan koesioner. Tujuan dari penelitian ini untuk mengetahui pengaruh literasi keuangan dan gender terhadap pengambilan keputusan kredit pada PT. Bank Rakyat Indonesia Cabang Panakkukang Makassar dengan menggunakan dua variabel bebas dan satu variabel terikat. Dimana variabel bebas yakni literasi keuangan ( $X_1$ ) dan gender ( $X_2$ ), sedangkan variabel terikat yaitu pengambilan keputusan kredit ( $Y$ ). Selanjutnya akan dilakukan pembahasan terhadap masing-masing hipotesis sebagai berikut:

### 1. Pengaruh literasi keuangan ( $X_1$ ) dan gender ( $X_2$ ) terhadap pengambilan keputusan kredit ( $Y$ )

Berdasarkan data yang diperoleh dari hasil penelitian menunjukkan bahwa literasi keuangan dan *gender* secara simultan berpengaruh positif dan signifikan terhadap pengambilan keputusan kredit pada PT. Bank Rakyat Indonesia Cabang Panakkukang Makassar. Hal ini menunjukkan bahwa nasabah Bank Rakyat Indonesia Cabang Panakkukang Makassar baik laki-laki maupun perempuan sudah mengambil suatu keputusan dan memiliki literasi keuangan yang baik ditunjukkan dengan tingkat pemahaman mengenai produk dan konsep keuangan melalui bantuan informasi, saran dan pengelolaan tentang keuangan yang baik.

Literasi keuangan adalah suatu proses atau kegiatan dalam rangka meningkatkan pengetahuan, keyakinan dan keterampilan konsumen dan masyarakat pada umumnya agar dapat lebih baik dalam mengelola keuangannya.



Hal ini ditunjukkan dengan responden memiliki literasi keuangan seperti pengetahuan keuangan, simpanan dan pinjaman, asuransi, dan investasi dengan baik sehingga *gender* mudah untuk mengambil keputusan kredit dengan baik. Dalam perjanjian kredit tercakup hak dan kewajiban masing-masing pihak, termasuk jangka waktu dan bunga yang ditetapkan bersama, begitupun dengan masalah sanksi apabila debitur ingkar janji terhadap perjanjian yang telah dibuat.

Volpe *et al* (1998), menemukan bahwa literasi keuangan mahasiswa laki-laki lebih tinggi dibandingkan perempuan, sehingga laki-laki lebih baik dalam mengelola keuangan. Begitupun nasabah yang mengambil kredit di Bank Rakyat Indonesia Cabang Panakkukang Makassar kebanyakan laki-laki karena pendapatan lebih banyak berasal dari pendapatan laki-laki yang merupakan kepala keluarga dalam rumah tangga dan memiliki tanggung jawab yang besar untuk keuangannya. Hasil penelitian ini sejalan dengan penelitian Tan Yesika Andriani, Idham Cholid, Kardinal (2017) yang menunjukkan bahwa literasi keuangan dan faktor demografi (*gender*) secara simultan memiliki pengaruh yang signifikan terhadap pengambilan keputusan kredit

## **2. Pengaruh literasi keuangan terhadap pengambilan keputusan kredit**

Berdasarkan data yang diperoleh dari hasil penelitian menunjukkan bahwa variabel literasi keuangan secara parsial berpengaruh positif dan signifikan terhadap pengambilan keputusan kredit pada Bank Rakyat Indonesia Cabang Panakkukang Makassar. Hal ini menunjukkan bahwa semakin tinggi literasi keuangan seseorang seperti pengetahuan keuangan, simpanan dan pinjaman, asuransi, dan investasi maka semakin tepat dalam menentukan pengambilan

keputusan pada produk keuangan khususnya dengan sistem kredit. Begitupun sebaliknya semakin rendah literasi keuangan maka semakin buruk dalam mengambil keputusan kredit.

Literasi keuangan yang baik dapat ditunjukkan dengan tingkat pemahaman mengenai produk dan konsep keuangan melalui bantuan informasi dan saran, sebagai kemampuan untuk mengidentifikasi dan memahami risiko keuangan agar dapat mengambil keputusan keuangan secara tepat. Literasi keuangan sangat penting bagi seorang individu, agar tidak salah paham dalam membuat keputusan keuangan salah satunya pengambilan keputusan kredit dan literasi keuangan yang baik yang akan membawa seseorang mencapai kesejahteraan bidang keuangan. Dengan beragam macam kebutuhan baik kebutuhan primer, sekunder maupun tersier akan dapat terpenuhi dengan tingkat literasi keuangan yang dimiliki.

Tingkat literasi keuangan yang dimiliki seseorang akan memengaruhi dalam melakukan kredit pada lembaga keuangan seperti bank. Responden dalam hal ini juga memiliki tingkat literasi keuangan yang baik dikarenakan responden berada di wilayah yang cukup pesat dalam perkembangan teknologi dan informasi, sehingga seluruh informasi tentang pengetahuan dan produk keuangan dapat di akses secara mudah dan cepat. Hal ini diperkuat dengan pernyataan dari responden yang memiliki literasi keuangan cenderung kearah positif. Seperti dilihat dari pernyataan literasi keuangan dengan mayoritas responden menjawab setuju. Dengan demikian, seseorang yang dapat memahami literasi keuangan dengan baik akan mudah dalam mengambil keputusan dengan baik pula.

Pengetahuan keuangan masyarakat dapat dilihat dari seberapa besar tingkat literasi keuangan yang dimilikinya. Semakin tinggi tingkat literasi keuangan yang dimiliki seorang maka semakin tepat dalam menentukan pengambilan pada produk keuangan khususnya dengan sistem kredit. Hasil penelitian ini sejalan dengan penelitian yang dilakukan Andriani, Cholid dan Kardinal (2017) dimana hasilnya menunjukkan bahwa literasi keuangan berpengaruh positif dan signifikan terhadap pengambilan keputusan kredit. Selain itu, hasil ini juga didukung oleh penelitian yang dilakukan Hidayati dan Kartawinata (2017) yang menunjukkan hasil bahwa literasi keuangan secara parsial memiliki pengaruh positif dan signifikan terhadap proses keputusan pengambilan Kredit.

### **3. Pengaruh *gender* terhadap pengambilan keputusan kredit**

Berdasarkan data yang diperoleh dari hasil penelitian menunjukkan bahwa *gender* secara parsial berpengaruh positif dan signifikan terhadap pengambilan keputusan kredit pada Bank Rakyat Indonesia Cabang Panakkukang Makassar. Hal ini dikarenakan dalam *gender* terdapat sifat yang berbeda antara laki-laki dan perempuan dalam mengambil keputusan kredit. Nasabah yang mengambil kredit di BRI Cabang Panakkukang Makassar kebanyakan laki-laki karena pendapatan lebih banyak berasal dari pendapatan laki-laki yang merupakan kepala keluarga dalam rumah tangga dan memiliki tanggung jawab besar untuk keuangannya dan laki-laki juga sangat logis dalam mengambil keputusan.

Jenis kelamin (*gender*) adalah suatu konsep yang membedakan antara laki-laki dan perempuan dalam berperilaku atau jenis kelamin merupakan perbedaan

biologis dan fisiologis yang dapat membedakan seseorang antara laki-laki dan perempuan. Pendapat (Micrets dan Grace, 2017) bahwa perempuan memiliki sifat belanja impulsif yang lebih tinggi karena dalam berbelanja lebih mengutamakan perasaan dan kesenangan dibandingkan dengan logika sedangkan laki-laki memiliki pengetahuan lebih banyak tentang uang, dan lebih pintar dalam mengelola keuangan, sehingga laki-laki lebih baik dalam mengambil keputusan keuangan.

Menurut Otoritas Jasa Keuangan, menyatakan bahwa tingkat pengetahuan tentang pemahaman keuangan pada perempuan lebih rendah dari pada pengetahuan laki-laki. Sebagaimana pada tabel hasil uji independen sampel t-test diatas menunjukkan bahwa terdapat perbedaan antara laki-laki dan perempuan dalam mengambil suatu keputusan kredit. Dimana terdapat perbedaan karakter yang memengaruhi dalam mengambil suatu keputusan. Hal ini didukung oleh tanggapan responden pada tabel 4.4 dan 4.5 terhadap pernyataan yang peneliti nyatakan dalam bentuk kuesioner yang disebarakan kepada responden yang mengambil kredit di Bank Rakyat Indonesia Cabang Panakkukang Makassar.

*Gender* secara parsial berpengaruh positif dan signifikan terhadap pengambilan keputusan kredit pada Bank Rakyat Indonesia Cabang Panakkukang Makassar, hasil penelitian ini sejalan dengan Penelitian yang dilakukan oleh (Messah dan Wangai, 2011) dengan hasil penelitiannya bahwa *gender* memiliki pengaruh yang positif dan signifikan terhadap pengambilan keputusan kredit.

## BAB V

### PENUTUP

#### A. Kesimpulan

Setelah penulis melakukan penelitian tentang pengaruh literasi keuangan dan *gender* terhadap pengambilan keputusan kredit pada PT. Bank Rakyat Indonesia Cabang Panakkukang Makassar. Dan berdasarkan hasil dari penelitian tersebut, penulis dapat menarik beberapa kesimpulan yaitu sebagai berikut:

1. Berdasarkan hasil dari analisis data menunjukkan literasi keuangan dan *gender* secara simultan berpengaruh positif dan signifikan terhadap pengambilan keputusan kredit pada PT. Bank Rakyat Indonesia Cabang Panakkukang Makassar.
2. Berdasarkan hasil dari analisis data menunjukkan literasi keuangan secara parsial berpengaruh positif dan signifikan terhadap pengambilan keputusan kredit pada PT. Bank Rakyat Indonesia Cabang Panakkukang Makassar.
3. Berdasarkan hasil dari analisis data menunjukkan *gender* secara parsial berpengaruh positif dan signifikan terhadap pengambilan keputusan kredit pada PT. Bank Rakyat Indonesia Cabang Panakkukang Makassar.

#### B. Saran

Berdasarkan kesimpulan dari hasil penelitian dan pembahasan peneliti menyadari beberapa hal:

1. Kepada Bank Rakyat Indonesia (BRI) kantor Cabang Panakkukang Makassar, agar lebih memperhatikan literasi keuangan yang dimiliki oleh setiap nasabah ketika nasabah akan mengambil kredit.

2. Kepada peneliti selanjutnya diharapkan melakukan penelitian pada seluruh cabang Bank Rakyat Indonesia yang berada di kota Makassar maupun beberapa daerah lainnya, sehingga hasilnya dapat dijadikan sebagai bahan perbandingan.
3. Kepada peneliti selanjutnya diharapkan penelitian ini dapat dijadikan sebagai bahan referensi dan meneliti faktor-faktor lain yang dapat mempengaruhi proses pengambilan keputusan kredit yang belum diteliti di penelitian ini.

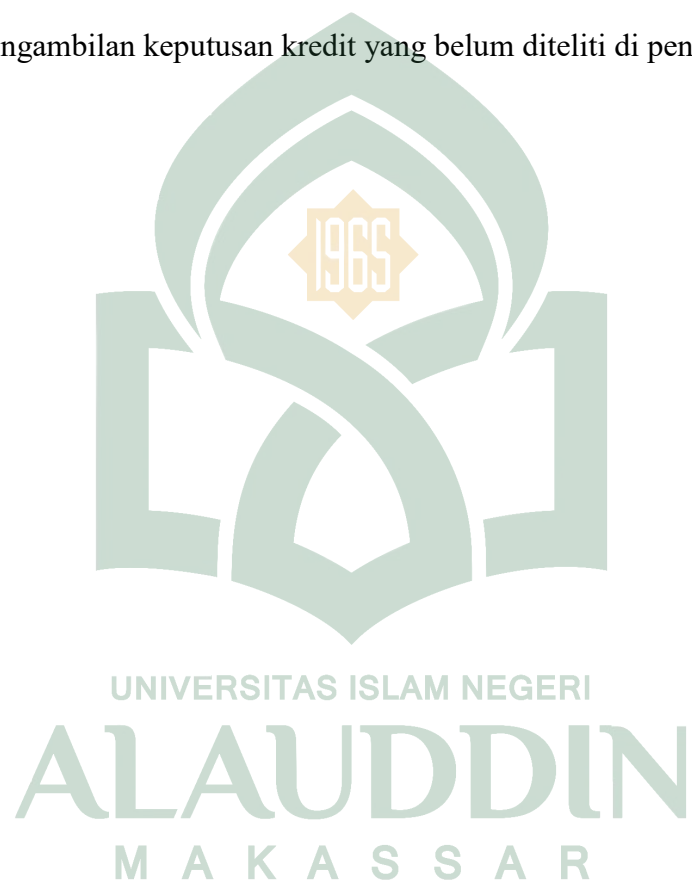

## DAFTAR PUSTAKA

- Almukarramah Annisa, dkk. 2016. Pengaruh Suku Bunga terhadap Pengambilan Keputusan Kredit Briguna pada BRI Kantor Unit Citra Niaga Samarinda. *Journal Ekonomi*
- Amaliyah, dkk. 2015. Analisis Faktor yang Mempengaruhi Tingkat Literasi Keuangan di Kalangan UMKM Kota Tegal. *Management Analysis Journal*. 4 (3): 252-257.
- Andrew, dkk. 2014. Hubungan Faktor Demografi dan Pengetahuan Keuangan dengan Perilaku Keuangan Karyawan Swasta di Surabaya. *Finesta*. 02(2)
- Andriani TY, Idham C, Kardinal. 2017. *Pengaruh Literasi Keuangan dan Faktor Demografi Terhadap Keutusan Pengambilan Kredit (Studi Kasus Nasabah Bess Finance Palembang)*
- Ariadi, dkk.. 2015. Analisa Hubungan Financial Literacy dan Demografi dengan Investasi, Saving dan Konsumsi. *Journal of Finsta*. 3 (1): 7-12.
- Basuki, Agus Tri, Prawoto. 2016. *Analisis Regresi dalam Penelitian dan Bisnis. Dilengkapi Aplikasi SPSS dan Eviews*. Ed. I Cet. I; Jakarta: Rajawali Pers.
- Budisantoso, Totok dan Nuritomo. 2014. *Bank dan Lembaga Keuangan Lain*. Jakarta: Salemba Empat.
- Chen, H., & Volpe, R. P. 1998. *An analysis of Personal Financial Literacy Among College Student*. Financial Service Review.
- Christanti, Natalia dan Linda Ariany Mahastanti. 2011. Faktor-faktor yang Dipertimbangkan Investor dalam Melakukan Investasi. *Jurnal Manajemen Teori dan Terapan*. 4 (3): 37-51.
- Dwiastanti, Anis. 2015. Financial Literacy as the Foundation for Individual Financial Behavior. *Journal of Education and Practice* 6, no.33,.
- Ghozali, Imam. 2013. *Aplikasi Analisis Multivariate dengan Program IBM SPSS 21*. Semarang: Badan Penerbit Universitas Diponegoro.

- , I. 2016. *Aplikasi Analisis Multivariate dengan Program IBM SPSS 23*. Semarang : Universitas Diponegoro.
- Griffin, Ricky W. 2002. *Manajemen Jilid 1*. Jakarta: Erlangga
- Hair ,J.F,Black. W.C., Babin. B. J.: and Anderson. R. E . 2010, *Multivariate Data Analysis*, 7th ed. Pearson Prentice Hall, New Jersey.
- Handi, AK dan Linda AM. 2012. Perilaku Penggunaan Uang: Apakah Berbeda untuk Jenis Kelamin dan Kesulitan Keuangan. Diakses 12 Desember 2018 dari <http://eprints.unisbank.ac.id>.
- Hidayati FF, Budi RS. 2017. Pengaruh Literasi Keuangan dan Faktor Demografi terhadap Proses Keputusan Pengambilan Kredit Usaha Rakyat (KUR) pada Bank Rakyat Indonesia (BRI) Kantor Unit Mantingan , Kabupaten Ngawi Jawa Timur. *Jurnal Bisnis dan Iptek*. 10(1): 1-10
- Hubeis AVS. (2010). *Pemberdayaan perempuan dari masa ke masa*. Bogor (ID): IPB Press
- Hungu. 2007. *Demografi Kesehatan Indonesia*. Jakarta : Penerbit Grasindo.
- Kahneman, D & Tversky. (1979). A. 'Prospect theory: an analysis of decision under risk', *Econometrica*, 47,
- Kasmir, Dr. 2014. *Bank dan Lembaga Keuangan Lainnya*. Jakarta : Rajawali Pers
- Kementrian Agama RI. 2010. Al-Qur'an dan Tafsirnya Jilid III. Jakarta:, Lentara Abadi.
- Kotler, Philip. (2002). *Manajemen Pemasaran. Jilid 1*. Jakarta: Erlangga.
- , (2005). *Faktor-Faktor Keputusan Nasabah*, Jakarta.
- Krishna, A., Rofaida, R., dan Sari, M. (2010). Analisis Tingkat Literasi Keuangan di Kalangan Mahasiswa dan Faktor-faktor yang Mempengaruhinya (Survey pada Mahasiswa Universitas Pendidikan Indonesia).
- Lusardi, A dan O.S. Mitchell. 2014. "The Economic Importance of Financial Literacy: Theory and Evidence". *Journal of Economic Literature*.
- Margaretha, Farah dan Reza Arief Pambudhi. 2015. Tingkat Literasi Keuangan pada Mahasiswa S-1 Fakultas Ekonomi. *Journal Manajemen*. 17 (1): 76–85.



- Messah Omboi Bernard dan N. Wangai Ms Priscilla. 2011. Factors Influence The Demand For Credit For Credit Among Small- Scale Investors: a case study of Meru Central District, Kenya. *Research Journal of Finance and Accounting*. 2(2).
- Noor, Juliansyah. (2011). *Metodologi Penelitian: Skripsi, Tesis, Disertasi, dan Karya Ilmiah*. Jakarta: Prenadamedia Group.
- Otoritas Jasa Keuangan (OJK).2016. <http://www.ojk.go.id/id/kanal/edukasi-dan-perlindungan-konsumen/Pages/Literasi-Kuangan.aspx>, *Edukasidan Perlindungan Konsumen*. di akses pada tanggal 24 April 2019 Pukul 13:46 Wib
- Parmitasari RDA. 2017. *Gender dan Kepuasan Keuangan Investor Pasar Modal di Sulawesi Selatan*. *PAMJou*. 1(2), 247-266
- Romanos, Lampros. 2013. *Behavioral Finance and Pension Decisions*. Erasmus University, Rotterdam
- Robb, C. and Deanna L. Sharpe. 2009. Effect of Personal Financial Knowledge on College Student's Credit Card Behavior. *Journal of Financial Counseling and Planning*, Volume 20, Issue 1 2009.
- Sekaran, U. and Bougie, R. (2013). *Research Methods for BusineST : A Skill Building Approach*, USA: John Wiley & Sons Ltd
- Shaari,dkk.2013. Financial literacy: A study among the university student, Interdisciplinary. *Journal of Contemporary Research in Business*, 5(2), 279-299.
- Silaya Agustina Micrets, Persulesy Grace. 2017. *Mental Accounting dan Faktor Demografi: Fenomena Penggunaan Kartu Kredit Pada Pegawai Bank Danamon Cabang Ambon*. *Jurnal SOSOQ*. Vol 5 No. 1
- Sugiyono. (2009) *Metode Penelitian Kuantitatif, Kualitatif dan R&D*. Bandung: Alfabeta.
- (2014.). *Metode Penelitian Bisnis (Pendekatan Kuantitatif, Kualitatif, dan R & D)*. Bandung: Alfabeta.
- Suharnan. 2005. *Psikologi Kognitif*. Surabaya: Srikandi

- Tan Yesika Andriani, Idham Cholid, Kardinal. 2017. *Pengaruh Literasi Keuangan dan Faktor Demografi terhadap Keputusan Pengambilan Kredit (Studi kasus nasabah bess finance Palembang)*.
- Tsalita, A., Rachamnsyah, Y. (2016). Analisis Pengaruh Literasi Keuangan dan Faktor Demografi terhadap Pengambilan Kredit pada PT. Columbia Cabang Kudus. *Media Ekonomi dan Manajemen*, 31(1), 1-13
- Umar Syihab. (1996). *Hukum Islam dan Transformasi Pemikiran*. Jakarta
- Volpe, R., Chen, H., dan Pavlicko, J. (1996). *Personal Investment Literacy Among College Students: A Survey*. Financial Practice and Education,
- Wicaksono, ED 2016. Pengaruh Financial Literacy Terhadap Perilaku Pembayaran Kartu Kredit Pada Karyawan di Surabaya. Diakses 12 Desember 2018, dari <http://portalgaruda.org>.
- Zainal Asikin. 1997. *Pokok-Pokok Hukum Perbankan di Indonesia*. Rajawali Pers, Jakarta
- <https://Makassar.tribunnews.com/amp/2018/11/06/penyaluran-kredit-naik-652-kredit-konsumsi-tumbuh-dominan>, diakses pada tanggal 10 Mei 2019 pukul 13.30 WIB
- <https://Makassar.tribunnews.com/amp/2017/09/12/ojk-tingkat-literasi-keuangan-sulsel-di-bawah-nasional>, diakses pada tanggal 10 Mei 2019 pukul 13.50 WIB

L

A

M

P

I

R

UNIVERSITAS ISLAM NEGERI

ALAUDDIN

M A K A S S A R

N

## KUESIONER PENELITIAN

Assalamu'alaikum Wr. Wb

Bapak/ Ibu Responden yang terhormat,

Perkenalkan saya Hamriah mahasiswi Universitas Islam Negeri Alauddin Makassar Program Studi Manajemen Ekonomi memohon kesediaan bapak/ibu untuk mengisi kuesioner penelitian ini. Informasi yang bapak/ibu berikan merupakan bantuan yang sangat berarti bagi saya dalam rangka menyelesaikan penelitian skripsi saya guna menyelesaikan studi S1 yang berjudul **“Pengaruh Literasi Keuangan dan Gender terhadap Pengambilan Keputusan Kredit Pada PT. Bank Rakyat Indonesia (Persero) Cabang Panakkukang Makassar”**. Seluruh jawaban akan dirahasiakan. Atas bantuan dan kesediaan waktu bapak/ibu saya ucapkan terima kasih.

Wassalamu'alaikum Wr. Wb

### A. Identitas Responden

1. Nama : .....(boleh tidak diisi)
2. Umur :  20 – 30 tahun  > 41 tahun  
 31 – 40 tahun
3. Jenis Kelamin :  Laki-Laki  Perempuan
4. Pekerjaan :  PNS  Karyawan  
 Wiraswasta  Lain-lain

### B. Petunjuk Pengisian

1. Isilah data diri Anda pada bagian identitas responden
2. Berikan tanda centang pada kolom jawaban yang benar-benar sesuai dengan kondisi Anda
3. Satu persyaratan hanya boleh dijawab dengan satu pilihan jawaban
4. Pilihlah jawaban yang tersedia:  
Sangat Tidak Setuju (STS) = 1  
Tidak Setuju(TS) = 2  
Kurang Setuju (KS) = 3  
Setuju (S) = 4  
Sangat Setuju (SS) = 5

## 1. Variabel Literasi Keuangan

No.	Pernyataan	STS	TS	KS	S	SS
<b>Pengetahuan</b>						
1	Pengetahuan keuangan sangat penting untuk kesejahteraan dan kesuksesan seseorang baik pada masa sekarang maupun pada masa yang akan datang					
2	Pengetahuan saya cukup memadai tentang pinjaman/kredit sehingga terhindar dari keraguan keuangan					
3	Saya memiliki catatan untuk semua pengeluaran – pengeluaran yang saya lakukan					
<b>Simpanan dan Pinjaman</b>						
1	Menyimpan uang di bank merupakan cara menyimpan uang yang aman					
2	Jangka waktu pelunasan dan jenis angunan termasuk hal yang harus diperhatikan ketika akan meminjam uang di lembaga keuangan					
3	Kelayakan kredit saya akan meningkat apabila saya dapat menunjukkan bukti bahwa saya tidak pernah gagal bayar					
<b>Asuransi</b>						
1	Asuransi membantu saya untuk melindungi diri dan keluarga dari kerugian akibat berbagai macam risiko					
2	Asuransi jiwa merupakan produk asuransi yang memberikan perlindungan kepada keluarga seandainya suatu saat nanti pemegang asuransi meninggal					
3	Saya memahami betul jenis dan macam-macam risiko asuransi					
<b>Investasi</b>						
1	Investasi merupakan penanaman modal untuk jangka panjang dengan harapan mendapatkan keuntungan dimasa yang akan datang					
2	Investasi bermanfaat untuk menyiapkan masa depan yang lebih matang					

## 2. Variabel Pengambilan Keputusan Kredit

No.	Pernyataan	STS	TS	KS	S	SS
<b>Performance Karyawan</b>						
1	Kinerja karyawan yang baik membuat saya memutuskan untuk mengambil kredit di BRI Cabang Panakkukang Makassar					
2	Pelayanan yang dilakukan oleh pegawai BRI Cabang Panakkukang Makassar sudah memuaskan					
<b>Kepuasan akan kredit yang ditawarkan</b>						
1	Kredit yang diberikan oleh BRI Cabang Panakkukang Makassar mampu membantu dalam memenuhi kebutuhan					
2	Mudah dalam melakukan angsuran kredit pada BRI Cabang Panakkukang Makassar					
3	Persyaratan yang mudah menyebabkan saya memutuskan untuk mengambil kredit di BRI Cabang Panakkukang Makassar					
<b>Penyediaan informasi pada saat diminta</b>						
1	Tersedianya berbagai informasi tentang pengambilan kredit pada BRI Cabang Panakkukang Makassar					
2	Informasi yang disampaikan oleh pegawai BRI Cabang Panakkukang Makassar sangat jelas					
<b>Jarak antara rumah ke bank</b>						
1	Saya menggunakan jasa perkreditan di BRI Cabang Panakkukang Makassar karena lokasi dekat dengan rumah saya					
2	Saya menggunakan jasa perkreditan di BRI Cabang Panakkukang Makassar karena lokasi mudah diakses dengan berbagai alat transportasi					
<b>Pertimbangan pelayanan karyawan</b>						
1	Pelayanan yang diberikan oleh pegawai BRI Cabang Panakkukang Makassar sangat baik					
2	Pegawai BRI Cabang Panakkukang Makassar menjelaskan secara mendetail prosedur persyaratan untuk kelengkapan berkas kredit					

LAMPIRAN 2

TABULASI DATA

1. Literasi Keuangan (X<sub>i</sub>)

No	X1.1	X1.2	X1.3	X1.4	X1.5	X1.6	X1.7	X1.8	X1.9	X1.10	X1.11	Total
1	4	3	3	4	4	4	4	4	4	4	5	43
2	3	2	2	4	3	4	2	2	2	2	3	29
3	4	3	3	4	3	4	3	4	3	4	3	38
4	4	4	3	4	4	3	3	3	3	4	4	39
5	4	3	1	5	4	4	4	4	4	4	4	41
6	5	4	3	4	4	3	3	4	4	4	4	42
7	4	3	2	3	4	5	4	4	3	4	5	41
8	5	4	4	1	2	5	3	3	4	4	5	40
9	5	2	2	4	5	5	5	4	2	3	4	41
10	4	3	3	5	4	4	3	3	3	4	4	40
11	4	3	3	5	4	4	4	4	3	4	3	41
12	5	4	3	5	5	5	3	4	4	4	5	47
13	4	2	4	5	5	5	4	3	3	4	4	43
14	4	4	3	4	4	4	4	4	4	4	5	44
15	4	1	2	5	3	3	3	3	2	3	1	30
16	3	3	3	4	4	4	4	3	2	4	4	38
17	4	3	4	2	3	5	3	4	3	4	5	40
18	5	2	2	4	4	4	3	3	2	4	5	38
19	5	3	2	4	4	5	4	4	3	5	3	42
20	5	3	2	4	4	5	4	4	3	5	5	44
21	4	3	3	5	4	4	3	4	4	4	4	42
22	3	3	2	5	3	4	3	2	4	4	3	36
23	3	1	3	4	3	3	2	2	3	4	4	32
24	4	4	3	5	2	2	2	2	2	3	3	32
25	4	3	1	4	3	3	3	3	2	3	3	32
26	4	3	3	4	5	4	4	3	4	5	4	43
27	5	4	5	5	5	5	4	4	3	5	5	50
28	3	3	2	4	3	3	3	3	3	4	4	35
29	4	4	3	5	4	5	4	4	4	5	5	47
30	4	3	3	5	3	4	4	4	3	4	4	41
31	3	3	3	5	4	4	4	4	3	4	4	41
32	5	4	4	5	3	5	4	3	3	3	4	43
33	4	3	3	4	4	5	4	3	3	4	4	41
34	4	3	2	4	4	4	3	3	2	3	3	35
35	3	3	2	5	4	4	3	4	3	3	3	37
36	4	4	4	5	4	5	5	4	4	5	5	49
37	4	3	3	5	4	5	4	4	2	4	4	42
38	4	4	3	5	4	5	5	4	3	4	4	45
39	4	3	3	5	4	4	4	4	4	4	3	42
40	4	4	4	5	4	4	4	4	2	4	3	42
41	5	4	3	5	4	5	4	4	4	4	3	45
42	4	3	2	5	5	5	3	4	3	5	4	43
43	5	4	4	5	4	5	4	5	4	3	4	47

No	X1.1	X1.2	X1.3	X1.4	X1.5	X1.6	X1.7	X1.8	X1.9	X1.10	X1.11	Total
44	4	3	2	5	3	5	4	3	3	3	3	38
45	5	3	3	5	4	4	3	3	3	4	4	41
46	5	2	2	5	4	4	4	4	4	4	4	42
47	5	3	4	5	4	5	3	4	4	4	4	45
48	4	4	3	5	4	4	5	4	4	4	4	45
49	3	2	2	5	4	5	3	4	3	4	3	38
50	4	3	2	5	3	4	4	3	2	3	3	36
51	5	3	3	4	3	3	4	3	3	4	4	39
52	4	3	4	4	4	4	4	3	5	4	3	42
53	4	4	3	5	4	4	4	4	4	4	4	44
54	3	2	4	5	4	4	4	3	5	5	5	44
55	4	4	3	5	4	4	4	4	3	3	3	41
56	5	3	4	5	5	5	3	5	4	4	4	47
57	4	2	3	4	4	4	3	4	3	3	5	39
58	4	2	2	5	5	5	5	5	2	5	3	43
59	3	3	4	5	5	5	4	5	2	5	3	44
60	4	3	3	4	5	4	5	4	4	5	5	46
61	4	3	4	3	5	3	3	4	2	4	4	39
62	5	4	3	5	5	2	4	3	2	5	4	42
63	5	3	3	4	5	4	4	4	4	4	4	44
64	4	5	4	5	5	5	4	5	4	3	4	48
65	5	3	2	5	5	4	4	5	3	3	5	44
66	4	2	4	5	4	4	4	4	4	3	4	42
67	4	3	1	4	4	4	4	4	3	3	4	38
68	3	4	4	4	4	4	2	4	4	4	5	42
69	4	3	1	5	5	5	4	4	4	3	5	43
70	4	3	3	4	4	4	3	5	3	5	5	43
71	4	4	4	5	5	4	4	3	4	4	5	46
72	5	3	5	5	4	4	5	5	3	5	5	49
73	3	4	4	5	4	5	2	5	2	4	4	42
74	4	3	5	4	5	5	3	5	2	4	3	43
75	5	4	2	5	5	4	5	5	3	4	4	46
76	4	2	3	5	3	5	4	4	5	4	5	44
77	3	3	3	4	3	3	4	3	3	4	4	37
78	3	2	5	5	4	3	3	5	4	5	5	44
79	5	4	3	5	5	5	3	4	5	4	4	47
80	3	2	4	3	5	5	4	4	2	5	5	42
81	5	4	5	3	5	5	3	5	3	5	4	47
82	3	3	2	2	1	4	3	3	2	3	3	29
83	3	3	5	5	5	5	5	5	3	5	5	49
84	4	4	3	5	4	4	3	3	4	4	3	41
85	4	3	4	5	4	5	4	5	4	4	3	45
86	5	4	4	5	5	5	4	3	5	4	4	48
87	3	5	5	5	4	5	4	4	5	4	4	48
88	5	4	3	5	4	5	4	4	4	4	5	47
89	3	2	4	5	5	5	3	4	4	5	5	45
90	3	4	1	5	4	5	5	5	4	5	4	45
91	4	4	2	4	4	4	4	5	2	4	4	41



No	X1.1	X1.2	X1.3	X1.4	X1.5	X1.6	X1.7	X1.8	X1.9	X1.10	X1.11	Total
92	5	4	2	5	4	5	5	5	5	5	5	50
93	4	4	3	2	4	5	4	4	3	4	4	41
94	4	2	4	3	4	4	4	4	3	4	4	40
95	3	4	3	5	4	5	5	5	4	5	5	48
96	4	2	1	5	3	3	4	4	4	4	5	39
97	5	4	1	5	2	5	4	4	4	4	4	42
98	4	4	4	4	4	3	3	4	4	4	4	42
99	5	3	3	4	5	5	4	4	3	5	5	46
100	3	3	3	5	5	5	4	3	3	5	4	43
101	5	4	4	5	4	4	5	4	4	4	4	47
102	4	4	4	5	4	4	4	4	3	4	5	45
103	5	4	4	5	5	4	2	2	2	5	4	42
104	4	2	3	4	4	4	3	5	2	4	4	39
105	5	4	4	4	5	5	5	5	4	5	5	51
106	4	2	3	5	5	4	4	4	3	4	5	43
107	5	5	4	4	5	5	4	5	5	5	4	51
108	4	3	3	5	5	5	5	5	5	4	3	47
109	4	3	4	5	4	4	5	5	4	4	3	45
110	4	3	2	4	3	4	4	4	4	4	4	40

## 2. Gender ( $X_2$ )

No	X2.1
1	1
2	1
3	1
4	1
5	1
6	1
7	1
8	1
9	1
10	1
11	1
12	1
13	1
14	1
15	1
16	0
17	0
18	0
19	0
20	0
21	0
22	0
23	1
24	1

No	X2.1
25	1
26	1
27	1
28	1
29	1
30	1
31	1
32	1
33	1
34	1
35	1
36	1
37	1
38	0
39	0
40	1
41	1
42	1
43	1
44	1
45	1
46	1
47	0
48	0

No	X2.1
49	0
50	1
51	0
52	1
53	1
54	1
55	1
56	0
57	0
58	0
59	0
60	0
61	0
62	0
63	0
64	1
65	1
66	0
67	0
68	0
69	0
70	0
71	1
72	1

No	X2.1
73	1
74	0
75	0
76	0
77	0
78	0
79	0
80	0
81	0
82	0
83	0
84	0
85	0
86	0
87	0
88	0
89	0
90	0
91	0
92	1
93	1
94	1
95	0
96	1

No	X2.1
97	1
98	1
99	1
100	1
101	1
102	1
103	0
104	1
105	0
106	0
107	0
108	0
109	1
110	1



No	Y1.1	Y1.2	Y1.3	Y1.4	Y1.5	Y1.6	Y1.7	Y1.8	Y1.9	Y1.10	Y1.11	Total
42	4	4	4	4	4	4	4	4	4	4	4	44
43	4	5	5	4	4	4	4	5	4	5	5	49
44	4	4	4	4	4	5	4	5	3	4	4	45
45	4	4	4	4	4	5	5	5	5	5	5	50
46	5	5	5	4	4	4	4	5	5	5	4	50
47	4	4	4	4	4	5	3	5	5	4	4	46
48	4	4	4	4	4	4	5	5	3	5	5	47
49	5	4	4	4	4	5	5	3	4	4	4	46
50	4	4	4	4	4	5	5	4	5	5	5	49
51	4	5	4	4	4	4	4	5	3	5	4	46
52	4	4	5	4	3	4	4	4	4	4	4	44
53	4	4	4	4	5	5	5	5	4	5	5	50
54	5	4	4	4	4	5	5	5	3	4	5	48
55	5	5	4	5	5	5	4	3	5	4	4	49
56	4	4	4	4	4	4	5	4	4	4	4	45
57	3	3	3	4	4	4	4	4	4	4	4	41
58	5	5	5	5	5	5	5	2	2	5	5	49
59	1	2	3	4	2	1	3	2	3	2	3	26
60	4	4	4	4	4	4	4	5	5	4	4	46
61	3	3	4	4	3	3	3	4	4	3	4	38
62	5	5	5	5	5	5	4	3	5	5	5	52
63	5	3	3	4	4	4	4	4	4	5	4	44
64	4	4	4	4	4	4	4	4	4	4	3	43
65	4	3	4	4	4	4	4	4	4	4	4	43
66	3	4	4	4	4	4	4	5	4	4	4	44
67	4	4	4	4	4	4	4	4	4	4	4	44
68	5	4	4	5	4	4	4	5	4	4	4	47
69	4	4	4	4	4	4	4	4	4	5	4	44
70	4	4	4	4	4	4	5	5	5	5	5	49
71	5	5	4	4	4	4	5	4	4	5	5	50
72	5	4	4	5	4	5	5	4	5	4	4	49
73	5	5	5	4	4	5	5	5	4	5	5	52
74	4	4	4	4	4	3	3	4	4	4	4	42
75	4	5	4	5	4	4	4	4	5	4	4	47
76	4	4	5	4	4	4	4	5	3	3	5	45
77	3	4	4	5	4	4	4	5	4	5	4	46
78	4	3	3	3	3	3	4	4	5	4	4	40
79	5	4	4	4	5	5	4	4	4	3	4	46
80	4	5	5	3	4	4	4	4	5	4	4	46
81	4	4	4	3	4	4	4	3	3	4	4	41
82	4	2	4	2	5	5	3	2	4	3	3	37
83	1	3	4	3	4	3	3	3	3	3	3	33
84	3	4	4	3	3	4	3	5	3	3	4	39

No	Y1.1	Y1.2	Y1.3	Y1.4	Y1.5	Y1.6	Y1.7	Y1.8	Y1.9	Y1.10	Y1.11	Total
85	5	5	5	4	5	4	5	4	5	5	5	52
86	4	4	4	4	4	4	4	4	4	4	4	44
87	5	4	4	4	4	5	4	4	4	4	4	46
88	5	5	4	5	5	5	5	5	5	5	4	53
89	5	5	4	4	4	5	5	5	5	5	5	52
90	5	5	3	5	5	5	5	4	3	5	5	50
91	2	3	3	5	4	4	3	4	5	4	4	41
92	4	4	5	5	5	5	5	5	5	4	4	51
93	4	3	4	4	4	3	4	5	5	4	3	43
94	4	4	4	4	3	4	4	4	4	4	5	44
95	5	5	5	5	5	5	5	5	5	5	5	55
96	4	5	4	4	4	4	4	5	4	5	5	48
97	4	5	5	4	4	4	4	5	4	4	4	47
98	5	4	4	4	4	4	4	4	4	4	5	46
99	4	4	4	4	4	4	4	4	4	4	4	44
100	4	4	4	5	4	5	5	4	4	4	4	47
101	4	4	4	4	4	4	4	4	4	4	4	44
102	4	4	4	4	4	4	4	4	4	4	5	45
103	5	5	2	2	3	3	5	3	3	5	5	41
104	5	5	4	5	4	4	5	1	2	5	5	45
105	3	5	4	4	4	4	4	3	3	5	5	44
106	3	3	4	4	4	4	4	3	3	3	3	38
107	5	5	5	5	5	5	5	5	5	5	5	55
108	5	5	4	4	3	4	4	5	4	4	4	46
109	4	4	4	4	4	4	5	4	4	4	5	46
110	4	4	4	4	3	4	3	4	3	4	4	41



	N	108	108	108	108	108	108	108	108	108	108	108	108
	Pearson Correlation	.120	.182	.187	.108	.410**	.412**	.406**	1	.186	.294**	.236*	.621*
X1.8	Sig. (2-tailed)	.214	.059	.053	.266	.000	.000	.000		.054	.002	.014	.000
	N	108	108	108	108	108	108	108	108	108	108	108	108
	Pearson Correlation	.146	.283**	.155	.220*	.115	.240*	.261**	.186	1	.199*	.295**	.565*
X1.9	Sig. (2-tailed)	.130	.003	.109	.022	.236	.013	.006	.054		.039	.002	.000
	N	108	108	108	108	108	108	108	108	108	108	108	108
	Pearson Correlation	.027	.112	.313**	.029	.408**	.224*	.269**	.294**	.199*	1	.400**	.566*
X1.10	Sig. (2-tailed)	.784	.250	.001	.769	.000	.020	.005	.002	.039		.000	.000
	N	108	108	108	108	108	108	108	108	108	108	108	108
	Pearson Correlation	.126	.099	.211*	-.119	.248**	.181	.196*	.236*	.295**	.400**	1	.506*
X1.11	Sig. (2-tailed)	.193	.309	.029	.220	.010	.061	.042	.014	.002	.000		.000
	N	108	108	108	108	108	108	108	108	108	108	108	108
	Pearson Correlation	.370*	.482**	.478**	.313**	.632**	.554**	.555**	.621**	.565**	.566**	.506**	1
X	Sig. (2-tailed)	.000	.000	.000	.001	.000	.000	.000	.000	.000	.000	.000	
	N	108	108	108	108	108	108	108	108	108	108	108	108

\*\* . Correlation is significant at the 0.01 level (2-tailed).

\* . Correlation is significant at the 0.05 level (2-tailed).



	Sig. (2-tailed)	.006	.158	.052	.136	.230	.005	.203		.000	.214	.017	.000
	N	110	110	110	110	110	110	110	110	110	110	110	110
	Pearson Correlation	.258 <sup>*</sup>	.127	.298 <sup>**</sup>	.269 <sup>**</sup>	.133	.282 <sup>**</sup>	.230 <sup>*</sup>	.412 <sup>**</sup>	1	.256 <sup>**</sup>	.200 <sup>*</sup>	.525 <sup>*</sup>
Y1.9	Sig. (2-tailed)	.006	.186	.002	.004	.166	.003	.016	.000		.007	.036	.000
	N	110	110	110	110	110	110	110	110	110	110	110	110
	Pearson Correlation	.405 <sup>*</sup>	.552 <sup>**</sup>	.273 <sup>**</sup>	.384 <sup>**</sup>	.357 <sup>**</sup>	.420 <sup>**</sup>	.596 <sup>**</sup>	.119	.256 <sup>**</sup>	1	.601 <sup>**</sup>	.706 <sup>*</sup>
Y1.10	Sig. (2-tailed)	.000	.000	.004	.000	.000	.000	.000	.214	.007		.000	.000
	N	110	110	110	110	110	110	110	110	110	110	110	110
	Pearson Correlation	.426 <sup>*</sup>	.429 <sup>**</sup>	.355 <sup>**</sup>	.255 <sup>**</sup>	.168	.307 <sup>**</sup>	.473 <sup>**</sup>	.227 <sup>*</sup>	.200 <sup>*</sup>	.601 <sup>**</sup>	1	.634 <sup>*</sup>
Y1.11	Sig. (2-tailed)	.000	.000	.000	.007	.079	.001	.000	.017	.036	.000		.000
	N	110	110	110	110	110	110	110	110	110	110	110	110
	Pearson Correlation	.707 <sup>*</sup>	.655 <sup>**</sup>	.551 <sup>**</sup>	.608 <sup>**</sup>	.577 <sup>**</sup>	.733 <sup>**</sup>	.687 <sup>**</sup>	.475 <sup>**</sup>	.525 <sup>**</sup>	.706 <sup>**</sup>	.634 <sup>**</sup>	1
Y	Sig. (2-tailed)	.000	.000	.000	.000	.000	.000	.000	.000	.000	.000	.000	.000
	N	110	110	110	110	110	110	110	110	110	110	110	110

\*\* . Correlation is significant at the 0.01 level (2-tailed).

\* . Correlation is significant at the 0.05 level (2-tailed).



**LAMPIRAN 4**  
**UJI REABILITY**

*Literasi Keuangan*

**Reliability Statistics**

Cronbach's Alpha	N of Items
.716	11

*Pengambilan Keputusan Kredit*

**Reliability Statistics**

Cronbach's Alpha	N of Items
.837	11

**LAMPIRAN 5**  
**UJI ASUMSI KLASIK**

**Uji Normalitas**

**One-Sample Kolmogorov-Smirnov Test**

		Unstandardized Residual
N		110
Normal Parameters <sup>a,b</sup>	Mean	.0000000
	Std. Deviation	4.45625634
	Absolute	.069
Most Extreme Differences	Positive	.050
	Negative	-.069
Kolmogorov-Smirnov Z		.727
Asymp. Sig. (2-tailed)		.667

a. Test distribution is Normal.

b. Calculated from data.

### Uji Multikolinieritas

Model		Collinearity Statistics	
		Tolerance	VIF
1	(Constant)		
	Literasi Keuangan	.968	1.033
	Gender	.968	1.033

a. Dependent Variable: Pengambilan Keputusan Kredit

### Uji Heteroskedastisitas

Model		Coefficients <sup>a</sup>			T	Sig.
		Unstandardized Coefficients		Standardized Coefficients		
		B	Std. Error	Beta		
1	(Constant)	3.099	2.749		1.127	.262
	Literasi Keuangan	.022	.063	.033	.346	.730
	Gender	-1.257	.563	-.214	-2.233	.078

a. Dependent Variable: Abs\_RES

### Uji Autokorelasi

#### Model Summary<sup>b</sup>

Model	R	R Square	Adjusted R Square	Std. Error of the Estimate	Durbin-Watson
1	.414 <sup>a</sup>	.172	.156	4.498	1.864

a. Predictors: (Constant), Gender, Literasi Keuangan

b. Dependent Variable: Pengambilan Keputusan Kredit

## LAMPIRAN 6

### Regresi Linear Berganda

#### Coefficients<sup>a</sup>

Model		Unstandardized Coefficients		Standardized Coefficients	t	Sig.
		B	Std. Error	Beta		
1	(Constant)	26.675	4.274		6.242	.000
	Literasi	.399	.098	.364	4.071	.000
	Keuangan					
	Gender	2.670	.875	.273	3.051	.003

a. Dependent Variable: Pengambilan Keputusan Kredit

#### Koefisien Determinasi (R<sup>2</sup>)

#### Model Summary

Model	R	R Square	Adjusted R Square	Std. Error of the Estimate
1	.414 <sup>a</sup>	.172	.156	4.498

a. Predictors: (Constant), Gender, Literasi Keuangan

## LAMPIRAN 7

### UJI HIPOTESIS

#### Uji F

##### ANOVA<sup>a</sup>

Model		Sum of Squares	Df	Mean Square	F	Sig.
1	Regression	448.445	2	224.222	11.084	.000 <sup>b</sup>
	Residual	2164.546	107	20.229		
	Total	2612.991	109			

a. Dependent Variable: Pengambilan Keputusan Kredit

b. Predictors: (Constant), Gender, Literasi Keuangan

#### Uji t

##### Coefficients<sup>a</sup>

Model		Unstandardized Coefficients		Standardized Coefficients	t	Sig.
		B	Std. Error	Beta		
1	(Constant)	26.675	4.274		6.242	.000
	Literasi Keuangan	.399	.098	.364	4.071	.000
	Gender	2.670	.875	.273	3.051	.003

a. Dependent Variable: Pengambilan Keputusan Kredit

#### Uji Independen Sampel T-Test

##### Independent Samples Test

		Levene's Test for Equality of Variances		t-test for Equality of Means						
		F	Sig.	t	Df	Sig. (2-tailed)	Mean Difference	Std. Error Difference	95% Confidence Interval of the Difference	
									Lower	Upper
Nilai	Equal variances assumed	6.194	.014	-2.211	108	.029	-2.03667	.92126	-3.86276	-.21057
	Equal variances not assumed			-2.129	81.006	.036	-2.03667	.95654	-3.93987	-.13346

LAMPIRAN 8

Struktur Organisasi PT. Bank Rakyat Indonesia (Persero) Tbk., Cabang Panakkukang Makassar

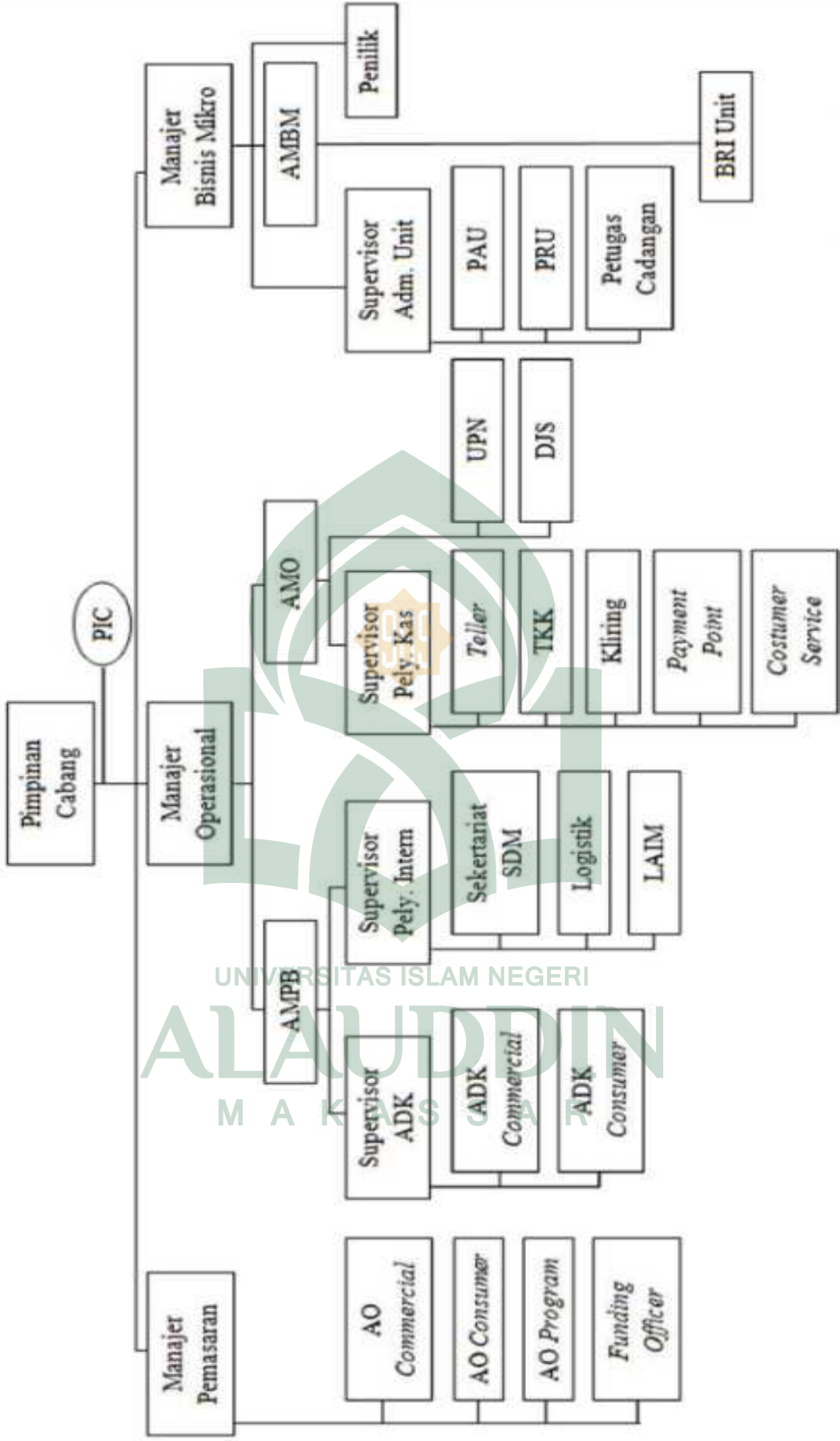

## DAFTAR RIWAYAT HIDUP



Hamriah, lahir di Cennae, pada tanggal 10 November 1996 kecamatan Marioriwawo, Kabupaten Soppeng Sulawesi Selatan. Anak sulung dari 4 bersaudara pasangan bapak Kanda dan Ibu Nurfianti. Adik pertama bernama Muhdar, adik kedua bernama Ahmad Fadli dan adik bungsu bernama Nurhardianti.

Penulis memulai pendidikan di Taman Kanak - kanak (TK) DDI Langkemme pada tahun 2002. Kemudian melanjutkan pendidikan di bangku SD Negeri 141 Cennae, lulus tahun 2009. Kemudian melanjutkan pendidikan di sekolah SMP Muhammadiyah Walattasi, lulus tahun 2012. Kemudian melanjutkan pendidikan di sekolah SMA Negeri 1 Marioriwawo, lulus tahun 2015. Pada tahun yang sama, penulis melanjutkan studi di Universitas Islam Negeri Alauddin Makassar di Fakultas Ekonomi dan Bisnis Islam dengan jurusan Manajemen. Selain mengikuti proses perkuliahan, penulis juga pernah bergabung dalam organisasi Forum Kajian Ekonomi Islam (FORKEIS) UIN Alauddin Makassar. Penulis menjalani program Kuliah Kerja Nyata (KKN) selama 45 hari di Kabupaten Pinrang Kecamatan Lembang Desa Tuppu pada tahun 2019.