

**RUMAH SAKIT PARU-PARU DI KOTA MAKASSAR DENGAN  
PENDEKATAN ARSITEKTUR TERAPEUTIK  
(*Therapeutic Environment*)**



**SKRIPSI**

Diajukan sebagai Syarat Penyelesaian Studi S1  
Pada Program Studi S1 Teknik Arsitektur Fakultas Sains dan Teknologi  
Universitas Islam Negeri Alauddin Makassar

Oleh:

**ANDI MUZDALIFAH**

**601.001.13.036**

TIM PEMBIMBING:

**St. Aisyah Rahman, ST, MT**

**Irma Rahayu, ST, MT**

**2019**

## HALAMAN PERNYATAAN

Dengan ini saya menyatakan dan menjamin bahwa penulisan dan penyusunan skripsi ini dilakukan secara mandiri dan disusun tanpa menggunakan bantuan yang tidak dibenarkan, sebagaimana lazimnya pada penyusunan sebuah skripsi. Semua kutipan, tulisan dan /atau pemikiran orang lain yang digunakan didalam penyusunan skripsi, baik sumber yang dipublikasikan ataupun tidak, termasuk dari buku, artikel, jurnal catatan kuliah, tugas mahasiswa lainnya, telah direferensikan menurut kaidah akademik yang baku dan berlaku.

Makassar, 22 AGUSTUS 2019

PENULIS,

ANDI MUZDALIFAH

601.001.13.036



## HALAMAN PENGESAHAN

Judul Tugas Akhir : Rumah Sakit Paru-Paru Di Kota Makassar Dengan Pendekatan Arsitektur Terapeutik  
Nama Mahasiswa : Andi Muzdalifah  
Nomor Stambuk : 601.001.13.036  
Program Studi : S1 Teknik Arsitektur  
Tahun Akademik : 2018/2019

**Menyetujui,**

Pembimbing I

Pembimbing II



**ST. AISYAH RAHMAN, S.T., M.T.**  
NIP. 19770125 200501 2 044



**IRMA RAHAYU, S.T., M.T.**  
NIP. 19761006 200801 2 011

**Mengetahui,**

Ketua Jurusan Teknik Arsitektur



**ST. AISYAH RAHMAN, S.T., M.T.**  
NIP. 19770125 200501 2 044

Dekan Fakultas Sains & Teknologi

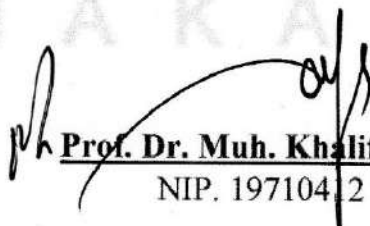

**Prof. Dr. Muh. Khalifah Mustami, M.Pd.**  
NIP. 197104 2 200003 1 001

## HALAMAN PERSETUJUAN

Skripsi yang berjudul “**Rumah Sakit Paru-Paru Di Kota Makassar Dengan Pendekatan Arsitektur Terapeutik**”, yang disusun oleh Andi Muzdalifah, NIM : 601.0013.036, Mahasiswa Jurusan Teknik Arsitektur pada Fakultas Sains dan teknologi Universitas Islam Negeri Alauddin Makassar, telah di uji dan dipertahankan dalam sidang Munaqasyah yang diselenggarakan pada kamis dinyatakan telah diterima sebagai salah satu syarat memperoleh gelar Sarjana Teknik Arsitektur (S.Ars) pada Jurusan Teknik Alauddin dengan beberapa perbaikan.

Makasar, 22 Agustus 2019  
21 Dzulhijjah 1440 H

### TIM PENGUJI :

Ketua	: <b>Prof. Dr. Muh. Khalifah Mustami, M.Pd</b> (.....)	
Sekretaris Sidang	: <b>Muhammad Attar, S.T.,M.T</b>	(.....)
Pembimbing I	: <b>St. Aisyah Rahman, S.T.,M.T</b>	(.....)
Pembimbing II	: <b>Irma Rahayu, S.T.,M.T</b>	(.....)
Penguji I	: <b>Marwati, S.T.,M.T</b>	(.....)
Penguji II	: <b>Dr. Norman Said, M.Ag</b>	(.....)
Pelaksana	: <b>Jusmulyadi, S.T.</b>	(.....)

Mengetahui,

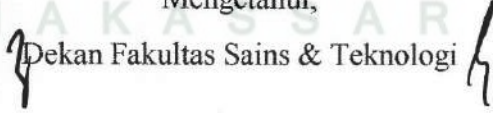
  
Dekan Fakultas Sains & Teknologi

  
**Prof. Dr. Muh. Khalifah Mustami, M.Pd.**  
NIP. 19710412 200003 1 001

## **PEDOMAN PENGGUNAAN SKRIPSI**

Skripsi S1 ini tidak dipublikasikan, tersedia di Perpustakaan Pusat Universitas Islam Negeri Alauddin Makassar. Dapat digunakan untuk kepentingan umum dengan ketentuan bahwa hak cipta ada pada penyusun dengan mengikuti aturan HAKI yang berlaku di Universitas Islam Negeri Alauddin Makassar. Referensi kepustakaan diperkenankan dicatat tetapi pengutipan atau peringkasan hanya dapat dilakukan seizin pengarang dan harus disertai dengan kebiasaan ilmiah untuk menyebutkan sumbernya.

Memperbanyak atau menerbitkan sebagian atau seluruh skripsi haruslah seizin Dekan Fakultas Sains Dan Teknologi Universitas Islam Negeri Alauddin Makassar.



## KATA PENGANTAR

Puji syukur atas kehadiran Allah swt, karena dengan rahmat dan ridha-Nya masih diberi kesempatan atas terselesaikannya penulisan skripsi dengan judul Rumah Sakit Paru-Paru Di Kota Makassar Dengan Pendekatan Arsitektur Terapeutik, sehingga dengan terselesaikannya karya penulisan ini, penulis telah dapat menyelesaikan jenjang pendidikan strata sarjana (S1) dalam Jurusan Teknik Arsitektur pada Fakultas Sains Dan Teknologi, Universitas Islam Negeri Alauddin Makassar.

Shalawat serta salam tidak lupa penulis ucapkan kepada panutan sepanjang zaman dan suri tauladan bagi kita semua Baginda Rasullullahi Shallallahu Alahai Wasallam. Penulis menyadari bahwa dalam karya penulisan skripsi ini masih banyak kekurangan yang jauh dari kata sempurna, sehingga besar harapan penulis untuk kiranya di berikan kritikan maupun masukan dari pihak lain. Selain itu, penulis pun menyadari bahwa karya penulisan skripsi ini tidak dapat terselesaikan tanpa adanya bantuan dari berbagai pihak yang telah membantu baik secara moril maupun materil. Sehingga melalui kesempatan ini penulis ingin mengucapkan terima kasih sebanyak-banyaknya serta permohonan maaf yang sebesar-besarnya atas kesalahan yang telah dibuat penulis.

Akhirnya pada kesempatan ini, penulis memohon izin untuk mengucapkan terima kasih kepada pihak-pihak yang telah membantu serta penghargaan yang tak terhingga kepada :

1. Bapak **Prof. H. Hamdan Juhannis, Ph. D** selaku Rektor Universitas Islam Negeri Alauddin Makassar.
2. Bapak **Prof. Dr. H. Halifah Mustami, S. Ag., Mpd.** Selaku Dekan Fakultas Sains Dan Teknologi.
3. Ibu **St. Aisyah Rahman, S.T., M.T** Selaku ketua jurusan teknik arsitektur
4. Ibu **St. Aisyah Rahman, S.T., M.T** Selaku pembimbing I dalam karya penulisan skripsi ini, atas bimbingan penuh yang diberikan juga dengan kesabaran dan ketelatenan.

5. Ibu **Irma Rahayu, S.T., M.T** selaku pembimbing II dalam karya penulisan skripsi ini, atas bimbingan penuh yang diberikan serta kebaikannya memberi arahan, masukan, nasehat, serta sabar dalam menghadapi keluh kesah penulis, terima kasih banyak ibu.
6. Bapak **Fahmyddin A'raaf Tauhid, S.T., M.Arch. Ph.D** selaku dosen penguji I yang telah meluangkan waktu terbaiknya untuk menguji kelayakan tugas akhir ini.
7. Bapak **Dr. Norman Said M. Ag** selaku dosen penguji II yang telah meluangkan waktu terbaiknya untuk menguji kelayakan tugas akhir ini.
8. Bapak dan ibu dan para **Civitas akademik** Fakultas Sains Dan Teknologi Universitas Islam Negeri Alauddin Makassar
9. Segenap **Staf Pengajar Dan Staf Jurusan Teknik Arsitektur**, Fakultas Sains Dan Teknologi Universitas Islam Negeri Alauddin Makassar.
10. Untuk Ayahandaku Andi Syuaib Mattaliu., BA dan Ibundaku Dra. St. Hadijah Daud dan Kepada Kakakku Andi Zuhaerini dan Adikku Andi Muhammad Adam serta segenap keluarga besar atas dukungannya selalu berupa doa maupun lahiriah.
11. Rekan-rekan **Studio Akhir Periode XXVI** yang sama-sama memperjuangkan gelar S1, terima kasih atas semua waktu dan keceriaan yang tak terlupakan.
12. Rekan- rekan sejurusan Teknik Arsitektur yang telah membantu dengan segenap jiwa dan kekuatannya hingga terselesaikannya tugas akhir ini dan kepada rekan **angkatan 2013** yang sama-sama berjuang dalam penyelesaian S1, semangat selalu.
13. Semua pihak yang telah membantu baik moril maupun materil yang tidak biasa

Makassar, 22 AGUSTUS 2019

Penulis,

ANDI MUZDALIFAH

NIM 601.001.13.036

## DAFTAR ISI

<b>HALAMAN PERNYATAAN</b> .....	i
<b>HALAMAN PENGESAHAN</b> .....	ii
<b>HALAMAN PERSETUJUAN</b> .....	iii
<b>HALAMAN PENGGUNAAN SKRIPSI</b> .....	iv
<b>KATA PENGANTAR</b> .....	v
<b>DAFTAR ISI</b> .....	vii
<b>DAFTAR GAMBAR</b> .....	ix
<b>DAFTAR TABEL</b> .....	xii
<b>ABSTRAK</b> .....	xii
<b>BAB I</b> .....	1
<b>PENDAHULUAN</b> .....	1
A. Latar belakang masalah .....	1
B. Rumusan Masalah .....	4
C. Tujuan dan sasaran pembahasan.....	4
D. Batasan perancangan.....	4
E. Metode pembahasan .....	5
F. Sistematika pembahasan .....	5
<b>BAB II</b> .....	7
<b>TINJAUAN PUSTAKA</b> .....	7
A. Pengertian Judul .....	7
1. Rumah sakit paru-paru di Kota Makassar.....	7
2. Definisi Rumah Sakit .....	7
3. Fungsi Rumah Sakit .....	7
4. Klasifikasi Rumah Sakit Berdasarkan Peraturan Menteri Kesehatan Republik Indonesia .....	9
B. Definisi Arsitektur Terapeutik ( <i>Therapeutic Environment</i> ).....	10
C. Kriteria fasilitas terapeutik pada bangunan rumah sakit paru .....	11
D. Persyaratan lingkungan terapeutik pada rumah sakit paru .....	12
E. Konsep terapi lingkungan pada bangunan rumah sakit paru.....	13
F. Fungsi Dan Tujuan Pusat Pengobatan ( <i>Medical Center</i> ).....	13
G. Klasifikasi Fasilitas Kesehatan .....	15
H. Integrasi Keislaman.....	16
I. Studi Preseden .....	17
<b>BAB III</b> .....	34



TINJAUAN KHUSUS .....	34
A. Pemilihan Lokasi/ Tapak .....	34
1. Persyaratan pemilihan lokasi bangunan kesehatan .....	34
2. Tinjauan Kota Makassar .....	35
B. RTRW Kota Makassar .....	47
C. Data Dan Kondisi Lokasi/Tapak Terpilih.....	48
1. Gambaran Umum Tapak (Jalan Perintis Kemerdekaan).....	49
D. Analisis Tapak.....	51
E. Analisis Ruang .....	62
F. Analisis Material dan Struktur Bangunan.....	89
G. Analisis pendukung dan kelengkapan bangunan atau kawasan .....	95
H. Analisis aplikasi arsitektural pada bangunan/kawasan tematik.....	104
BAB IV.....	108
KONSEPSI DESAIN.....	108
A. Gagasan Olah Tapak Dan Desain Komprehensif.....	108
B. Pemetaan Layout Ruang (dalam bentuk <i>bubble diagram</i> ke dalam tapak terpilih).116	
C. Alternatif pra desain .....	127
TRANSFORMASI DESAIN .....	129
A. Transformasi Tapak.....	129
B. Transformasi bentuk.....	130
C. Transformasi struktur .....	131
D. Transformasi Tata Ruang .....	132
E. Transformasi Besaran Ruang.....	133
BAB VI.....	142
HASIL DESAIN.....	142
A. Site .....	142
B. Bangunan utama/ Rumah sakit .....	143
C. Maket .....	149
D. Banner.....	150
DAFTAR PUSTAKA .....	151
<b>BIODATA PENULIS</b>	

## DAFTAR GAMBAR

Gambar II. 1	Bukaan pada ruangan.....	14
Gambar II. 2	Barrier penghalau sinar matahari langsung .....	14
Gambar II. 3	Landscape kolam .....	15
Gambar II. 4	Elemen batuan pada taman dan pedestrian.....	16
Gambar II. 5	Kondisi Tampak Depan BBPKM Makassar.....	20
Gambar II.6	Eksterior BBPKM Makassar .....	21
Gambar II.7	Maket BBPKM Makassar.....	21
Gambar II.8	Site Plan Pengembangan BBPKM Makassar .....	21
Gambar II.9	Denah Bangunan A Lantai 1 dan 2 BBPKM Makassar .....	22
Gambar II.10	Denah Bangunan A Lantai 4 dan 5 BBPKM Makassar .....	22
Gambar II.11	Denah Bangunan A Lantai 5 alt. Rg Operasi BBPKM Makassar .....	22
Gambar II.12	Denah Bangunan C&D Lantai 1 dan 2 BBPKM Makassar (Belum terbangun) .....	23
Gambar II.13	Denah Bangunan C&D Lantai 4 dan 5 BBPKM Makassar (Belum terbangun) .....	23
Gambar II.14	Denah Ruang Jenazah BBPKM Makassar .....	23
Gambar II.15	Kondisi Tampak Depan Center For Cancer And Health.....	24
Gambar II.16	Konsep bentuk atap Center For Cancer And Health .....	25
Gambar II.17	Kondisi area lounge Center For Cancer And Health.....	25
Gambar II.18	Kondisi Tampak Depan RSPG Bogor .....	26
Gambar II.19	Kondisi Sculpture RSPG Bogor .....	26
Gambar II.20	Tampak Depan Delhi Heart And Lung Institute .....	29
Gambar III.1.	Peta Administrasi Kota Makassar .....	37
Gambar III.2.	Tapak Jalan Metro Tanjung Bunga .....	39
Gambar III.3	Kondisi Tapak Jalan Metro Tanjung Bunga .....	41
Gambar III.4	Tapak Jalan Perintis Kemerdekaan .....	44
Gambar III. 5	Kondisi Tapak Jalan Perintis Kemerdekaan.....	47
Gambar III.6	Lokasi Terpilih .....	51
Gambar III.7 .	Tapak Jalan Perintis Kemerdekaan .....	52
Gambar III.8.	Analisis Aksesibilitas .....	54

Gambar III. 9 Analisis Topografi.....	55
Gambar III.10. Analisis Iklim.....	56
Gambar III.11. Analisis view tapak .....	58
Gambar III.12. Analisis Kebisingan .....	60
Gambar III.13. Analisis Vegetasi.....	61
Gambar III.14. Analisis sirkulasi .....	62
Gambar III.15 Analisis Utilitas .....	63
Gambar III.16 Analisis Ruang Unit Rawat Jalan (Poli Paru-Paru) .....	99
Gambar III.17 Analisis Ruang Unit Rawat intensif (ICU) .....	99
Gambar III.18 Analisis Ruang Unit Rawat Inap.....	100
Gambar III.19 Analisis Hubungan Ruang Unit Rehabilitasi Medis .....	101
Gambar III.20 Analisis Hubungan Ruang Unit Laboratorium .....	102
Gambar III.21 Analisis Hubungan Ruang Unit Farmasi .....	102
Gambar III.22 Analisis Hubungan Ruang Dapur Utama dan Gizi Klinik .....	103
Gambar III.23 Analisis Hubungan Ruang Sterilisasi Pusat (CSSD) .....	103
Gambar III.24 Analisis Hubungan Ruang Pemulasaran Jenazah .....	104
Gambar III.25 Analisis Hubungan Ruang Pelayanan Administrasi .....	104
Gambar III.26 Analisis Hubungan Ruang Pencucian linen/loundri .....	105
Gambar III.27 Analisis Hubungan Ruang Sanitasi .....	105

Gambar III.28 Analisis Hubungan Ruang Pemeliharaan Sarana .....	106
Gambar III.29 Analisis Hubungan Analisis Hubungan Ruang Penunjang Non Medis Lainnya.....	106
Gambar III.30 Pondasi Tiang Pancang .....	107
Gambar III.31 Balok Beton dan Kolom Beton .....	107
Gambar III.32 Struktur <i>Space Frame</i> .....	108
Gambar III.33 Material Batako dan Aplikasi Bata Ringan .....	109
Gambar III.34 Material Lantai keramik .....	109
Gambar III.35 Penggunaan warna pastel .....	110
Gambar III.36 Interior ruang rawat inap pasien.....	110
Gambar III.37 Taman Refleksi .....	112
Gambar III 38 Filosofi bentuk dasar fasad bangunan dan bentuk tapak.....	113
Gambar III.39 Analisis sistem distribusi air bersih.....	114
Gambar III.40 Analisis sistem elektrikal .....	115
Gambar III.41 Analisis sistem pembuangan sampah.....	116
Gambar III.42 Jaringan komunikasi eksternal.....	117
Gambar III.43 Jaringan komunikasi eksternal.....	117
Gambar III.44 Konsep Skema Pengolahan Limbah Dengan Incinerator.....	119
Gambar III.45 Signage pada rumah sakit.....	121
Gambar III.46 Dimensi Akses <i>healing garden</i> .....	122
Gambar III.47 Kemiringan Akses <i>healing garden</i> .....	123
Gambar III.48 Struktur Bagian <i>Green Roof Garden</i> .....	123
Gambar IV.1 Pengolahan Tapak Terhadap Program Ruang Alternatif 1 .....	124
Gambar IV.2 Pengolahan Tapak Terhadap Program Ruang Alternatif 2 .....	129
Gambar IV.3 Pengolahan Tapak Terhadap Bentuk Tapak Alternatif 1 .....	133
Gambar IV.4 Pengolahan Tapak Terhadap Bentuk Tapak Alternatif 2.....	135
Gambar IV.5 Pengolahan Ruang Terhadap Bentuk Bangunan Alternatif 1 ...	139
Gambar IV.6 Pengolahan Ruang Terhadap Bentuk Bangunan Alternatif 2 ...	140
Gambar IV.7 Pengolahan Bentuk Terhadap Pendukung dan Kelengkapan Bangunan Alternatif 1 .....	142

Gambar IV.8 Pengolahan Bentuk Terhadap Pendukung dan Kelengkapan Bangunan Alternatif 2.....	143
Gambar IV.9 Gagasan Pendukung Kelengkapan Bangunan hubungannya dengan pendekatan perancangan Alternatif 1.....	144
Gambar IV.10 Gagasan Pendukung Kelengkapan Bangunan hubungannya dengan pendekatan perancangan Alternatif 2.....	145
Gambar IV.11 Alternatif Pra Desain 1.....	146
Gambar IV.12 Alternatif Pra Desain 2.....	147
Gambar V.1 Site Plan.....	147

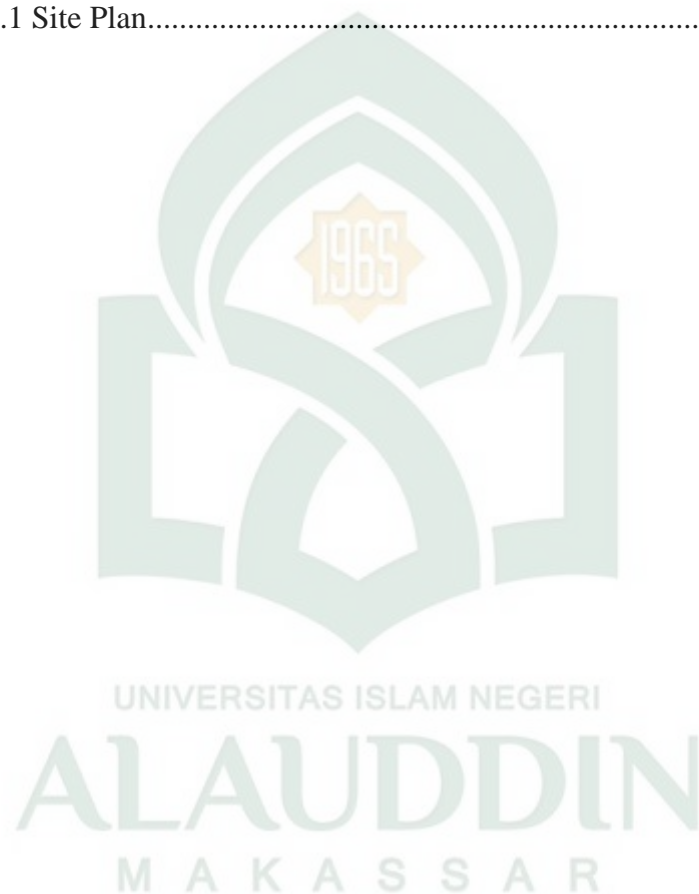

## DAFTAR TABEL

Tabel I.1 Penyakit Penyebab Utama Kematian.....	2
Tabel II.1 Resume Studi Preseden .....	28
Tabel III.2 Analisis besaran ruang rawat inap.....	62
Tabel III.3 Analisis besaran ruang Unit gawat darurat (UGD).....	64
Tabel III.4 Analisis besaran ruang Unit ruang operasi.....	66
Tabel III.5 Analisis besaran ruang Rawat intensif (ICU).....	67
Tabel III.6 Analisis besaran ruang Rehabilitasi medik.....	68
Tabel III.7 Analisis besaran ruang laboratorium.....	69
Tabel III.8 Analisis besaran ruang farmasi.....	70
Tabel III.9 Analisis besaran ruang dapur utama dan gizi klinik.....	72
Tabel III.10 Analisis besaran ruang Ruang sterilisasi pusat (CSSD).....	73
Tabel III.11 Analisis besaran ruang Ruang pemulasaran jenazah.....	74
Tabel III.12 Analisis besaran ruang Pelayanan administrasi rumah sakit.....	75
Tabel III.13 Analisis besaran ruang pencucian linen/loundry.....	77
Tabel III.14 Analisis besaran ruang sanitasi.....	77
Tabel III.15 Analisis besaran ruang pemeliharaan sarana (workshop).....	78
Tabel III.16 Analisis besaran ruang Penunjang non medis lainnya.....	79
Tabel III.17 Tabel Analisis Total Besaran Ruang.....	80
Tabel III.18 Konsep Jenis Limbah Pada Rumah Sakit Paru-Paru.....	100
Tabel V. 1 Transformasi Besaran Ruang.....	133

## **ABSTRAK**

### **RUMAH SAKIT PARU-PARU DI KOTA MAKASSAR DENGAN PENDEKATAN ARSITEKTUR TERAPEUTIK**

**ANDI MUZDALIFAH**

Perancangan Rumah Sakit Paru-Paru di Kota Makassar dilatar belakangi oleh tidak adanya fasilitas rumah sakit khusus (khususnya rumah sakit khusus paru-paru). Rumah sakit khusus dalam konteks ini tidak hanya mewedahi kegiatan di rumah sakit pada umumnya namun lebih fokus kepada hal-hal yang dapat mempercepat penyembuhan pasien yang menderita penyakit paru-paru. sehingga hal ini menjadi latar belakang untuk melakukan perancangan rumah sakit paru-paru di Kota Makassar dalam upaya untuk meningkatkan penyembuhan penderita penyakit paru-paru dalam hal ini dengan menerapkan konsep arsitektur terapeutik yang menekankan konsep terapis pada bangunan yang dirancang

Kata Kunci : Arsitektur Terapeutik, Rumah Sakit Paru-Paru



# BAB I

## PENDAHULUAN

### A. Latar belakang masalah

Paru-paru merupakan organ manusia yang sangat penting dan rentan terhadap serangan penyakit. Banyak penyakit yang dapat menyerang organ pernapasan ini. Penyakit-penyakit tersebut diantaranya TBC, Asma, Ispa, Bronkhitis, bahkan paru-paru juga sangat mudah untuk terserang kanker. Karakter dari penyakit paru-paru manusia juga rawan menyebabkan komplikasi, misal jika paru-paru manusia sudah terkena penyakit maka fungsi dari organ tersebut juga mengalami gangguan, sedangkan fungsi utama paru-paru selain untuk menukar oksigen dari luar dengan karbon dioksida dari dalam tubuh, adalah untuk menyaring darah kotor dari jantung. Maka dengan terganggunya fungsi paru-paru maka akan menyebabkan gangguan jantung dan organ-organ lain yang berkaitan dengan darah seperti ginjal, hati, dan sebagainya. (Sumber: [www.google.co.id](http://www.google.co.id))

Pasien penyakit paru-paru membutuhkan penanganan khusus dan intensif dikarenakan penyakit-penyakit yang menyerang organ ini biasanya membutuhkan waktu yang panjang untuk menyembuhkan dan memulihkan kesehatan pasien. Selain waktu yang panjang pasien paru-paru juga harus ditempatkan secara khusus dengan system ventilasi baik, kualitas udara, dan jauh dari pasien penyakit lain sehingga tidak terjadi penularan penyakit dari atau ke pasien lain. (Sumber: [www.google.co.id](http://www.google.co.id))

Dalam Al-Qur'an banyak ayat yang berkaitan dengan penyembuhan penyakit dalam hal ini penyembuhan penyakit paru-paru yang tentu saja fasilitas penyembuhan harus dimiliki oleh rumah sakit paru-paru pada khususnya Sebagaimana dijelaskan Dalam Q.s. Al Isra/82

وَنُنَزِّلُ مِنَ الْقُرْآنِ مَا هُوَ شِفَاءٌ وَرَحْمَةٌ لِّلْمُؤْمِنِينَ وَلَا يَزِيدُ الظَّالِمِينَ إِلَّا خَسَارًا ﴿٨٢﴾

Terjemahnya :

Dan Kami turunkan dari Al Quran suatu yang menjadi penawar dan rahmat bagi orang-orang yang beriman dan Al Quran itu tidaklah



menambah kepada orang-orang yang zalim selain kerugian. (Kementrian Agama; RI : 2014)

Ayat Al-qur'an Surah Al-Isra tersebut menjelaskan peranan Al-Qur'an dalam kehidupan individu adalah memberi ketenangan batin, rasa bahagia, rasa terlindung, rasa sukses dan rasa puas, perasaan-perasaan positif seperti itu akan menjadi suatu motivasi untuk bertindak atau melakukan aktivitas karena perbuatan yang dilakukan dengan landasan keyakinan agama dinilai dapat memotivasi dan mendorong seseorang untuk menjadi kreatif, berbuat kebajikan. Al-qur'an sebagai obat telah memenuhi prinsip-prinsip pengobatan, karena didalamnya dijelaskan bahwa Allah yang menyembuhkan segala penyakit. Al-Quran adalah kitab petunjuk, maka didalamnya disebutkan sesuatu yang haram dan yang halal yang kemudahan menjadi petunjuk bagi manusia untuk membedakan mana yang buruk dan yang baik bagi kesehatan. Dalam hal ini konsep arsitektur terapeutik tentu saja merupakan konsep arsitektur yang sesuai untuk mempercepat penyembuhan pasien dimana segala elemen yang ada pada bangunan rumah sakit memiliki fungsi terapis yang tentu saja dapat mempercepat proses pada penyembuhan pasien.

Di Makassar dan sekitarnya sendiri jumlah pasien penderita penyakit paru-paru sangatlah besar dan memiliki kecenderungan meningkat tiap tahunnya. Pada tabel berikut diuraikan beberapa penyakit penyebab utama kematian di Kota Makassar tahun 2015 dapat dilihat pada tabel dibawah ini

Tabel I.1 Penyakit Penyebab Utama Kematian Di Kota Makassar tahun 2015

<b>NO</b>	<b>JENIS PENYAKIT</b>	<b>JUMLAH</b>
1.	Asma	1.210 Jiwa
2.	Broncho pneumonia	122 Jiwa
3.	Tb paru	57 Jiwa

Sumber : Bidang Bina P2PL Dinkes Kota Makassar, 2015

Besarnya tingkat kematian menunjukkan tingkat permasalahan kesehatan yang dihadapi masyarakat. Berdasarkan tabel diatas dapat

ditarik kesimpulan bahwa penyakit paru-paru merupakan penyebab utama kematian di Kota Makassar. Dengan melunjaknya pasien dari tahun ke tahun maka dibutuhkan fasilitas tambahan yang dapat menangani pasien khusus penyakit paru-paru itu sendiri.

Berdasarkan tabel I.1.1 terlihat bahwa penderita penyakit paru-paru di Kota Makassar terkhusus asma 1.210 Jiwa, broncho pneumonia 122 Jiwa, Tb Paru 57 jiwa. Oleh karena itu Rumah Sakit Paru-Paru setidaknya dapat menampung 30% dari penderita penyakit paru-paru tersebut. Oleh karena itu daya tampung pasien di Rumah Sakit Paru-Paru ini sekitar 500 pasien yang mencakup dari berbagai usia baik laki-laki maupun perempuan. (Sumber : Olah data, 2017)

Di Makassar pada khususnya belum ada fasilitas Rumah Sakit Paru-paru, akan tetapi masih dalam bentuk Balai besar kesehatan paru masyarakat (BBKPM) Makassar namun belum bisa masuk dalam kategori rumah sakit kelas A.

Dari aktivitas yang telah diuraikan sebelumnya telah tergambar kebutuhan ruang yang dibutuhkan rumah sakit paru itu sendiri. Tentu saja diperlukan ruangan ataupun tempat yang dapat memwadahi seluruh aktivitas pegawai rumah sakit, pekerja medis, pasien, penjenguk pasien, security, apoteker dan lain-lain. Ada banyak standar kenyamanan yang harus terpenuhi bagi pasien agar proses pemulihan dapat berlangsung dengan cepat. Dan untuk para pekerja yang bekerja di rumah sakit ini harus ekstra hati-hati karena di rumah sakit paru ini ada penyakit infeksi (TB). Oleh karena itu konsep arsitektur terapeutik sangat sesuai agar supaya tujuan awal terpenuhi dimana arsitektur terapeutik menerapkan fungsi terapis pada semua elemen yang ada pada bangunan sehingga proses pemulihan dan penyembuhan pada pasien dapat berlangsung lebih cepat dan efektif. Jadi bangunan ini harus didesain seramah mungkin baik untuk pasien dan semua orang yang terlibat dalam rumah sakit paru ini.

Berdasarkan penjabaran diatas terlihat jelas bahwa sarana kesehatan di kota Makassar (rumah sakit khusus) masih sangat kurang. Oleh karena itu dibutuhkan sarana tambahan rumah sakit khususnya rumah sakit paru-

paru. Dengan dasar-dasar tersebut maka memang dibutuhkan sebuah tempat pengobatan dan perawatan khusus penyakit paru-paru supaya upaya pengobatan, perawatan, dan pemulihan kesehatan pasien penyakit paru-paru lebih maksimal, berjalan lebih cepat dan nyaman.

## **B. Rumusan Masalah**

Bagaimana menyusun acuan perancangan Rumah Sakit Paru-Paru di Kota Makassar dengan pendekatan arsitektur terapeutik

## **C. Tujuan dan sasaran pembahasan**

### 1. Tujuan

Untuk mendapatkan acuan perancangan Rumah Sakit Paru-Paru dengan pendekatan arsitektur terapeutik yang diterapkan pada elemen yang terdapat pada gedung Rumah Sakit Paru-Paru

### 2. Sasaran pembahasan

Sasaran yang ingin dicapai pada perencanaan Rumah Sakit Paru-Paru, antara lain :

- a. Pengolahan Tapak
- b. Pemrograman ruang
- c. Pengolahan bentuk
- d. Pendukung dan kelengkapan bangunan
- e. Penerapan desain arsitektur terapeutik pada elemen bangunan rumah sakit paru-paru

## **D. Batasan perancangan**

Perancangan Rumah Sakit Paru-Paru yang berlokasi di Makassar ini menggunakan pendekatan arsitektur terapeutik. Terapeutik atau *Therapeutic Environment* berangkat dari beberapa bidang ilmu, yaitu *environmental psychology* (efek psiko-sosial dari lingkungan), *psychoneuroimmunology* (efek dari lingkungan pada system imun manusia), dan *neuroscience* (bagaimana otak merasakan arsitektur).

Perancangan akan difokuskan untuk mengkaji arsitektur terapeutik yang memfokuskan pada:

- a. Elemen lansekap pada rumah sakit yang memiliki fungsi terapis

Sehingga elemen yang terdapat pada bangunan semua memiliki fungsi terapis yang dapat mempercepat dan memaksimalkan proses penyembuhan pada pasien penyakit paru-paru.

Luas lahan yang terbangun memiliki perbandingan 30:70, dimana 30% adalah bangunan dan 70% adalah ruang terbuka hijau. (Sumber :Rencana Tata Ruang Wilayah Kota Makassar 2005-2015)

#### **E. Metode pembahasan**

Metode pembahasan yang digunakan dalam perancangan Rumah Sakit Paru di Kota Makassar adalah metode analisis deskriptif, yaitu metode pembahasan dengan menguraikan komponen masalah dan kaitannya secara keseluruhan, dengan cara mengidentifikasi masalah yang ada, menganalisisnya, lalu kemudian menyimpulkannya berdasarkan studi pustaka, survey dan wawancara.

1. Survey

Survey dilakukan untuk menemukan masalah-masalah yang terdapat pada bangunan rumah sakit paru.

2. Pengumpulan Data

Pengumpulan data dilakukan dengan beberapa metode yakni dengan survey, studi literature, studi preseden.

3. Merumuskan Konsep

Setelah data dikumpulkan maka dibutuhkan konsep perancangan yang akan menjawab permasalahan yang terjadi pada objek pembahasan dan didukung oleh konsep utama judul yaitu konsep terapeutik.

4. Hasil

Setelah merumuskan konsep yang diterapkan, maka akan dihasilkan output berupa karya dalam bentuk gambar 2D, banner, animasi, dan maket.

#### **F. Sistematika pembahasan**

Dalam penulisan ini dibagi menjadi enam bab dengan beberapa sub pokok bahasan. Adapun sistematika dari skripsi ini adalah sebagai berikut:

## BAB I :Pendahuluan

Dalam bab ini akan diuraikan latar belakang penulisan, rumusan masalah, tujuan dan sasaran pembahasan, lingkup pembahasan ,metode pembahasan, serta sistematika pembahasan.

## BAB II :Tinjauan Pustaka

Dalam bab ini akan diuraikan tentang teori-teori pendukung yang berkaitan dengan judul, analisis- analisis beberapa studi banding ataupun studi preseden

## BAB III :Tinjauan Khusus

Dalam bab ini terbagi atas dua bagian : pertama, menguraikan dan menganalisis secara jelas kondisi lokasi secara umum yang dikhususkan pada lokasi proyek. Kedua, menguraikan dan menganalisis pelaku, kegiatan, dan taksiran ruang.

## BAB IV : Konsep Desain

Bab ini merupakan gambaran singkat mengenai garis besar desain yang setidaknya merupakan kolaborasi antara contoh kasus yang menjadi inspirasi desain dan kondisi riil dilapangan serta kebutuhan ruang berdasarkan hasil survey lapangan maupun literatur.

## BAB V :Transformasi Desain

Bab ini merupakan bab yang menyajikan tahapan desain yang lebih mendetail

## BAB VI :Hasil Desain

Bab ini akan merupakan hasil desain seperti siteplan, denah, tampak & potongan, rencana-rencana, detail-detail unggulan ,2 dimensi,3 dimensi, animasi Rumah Sakit Paru-paru di Kota Makassar.

## **BAB II**

### **TINJAUAN PUSTAKA**

#### **A. Pengertian Judul**

##### **1. Rumah sakit paru-paru di Kota Makassar**

Rumah sakit paru-paru di kota Makassar adalah sebuah sarana pelayanan kesehatan atau kegiatan yang menyediakan berbagai aktivitas medis yang berkaitan dengan pengobatan dan perawatan yang disertai dengan pelayanan peningkatan kesehatan, rehabilitasi dan pencegahan penyakit kelainan organ pernapasan manusia (paru) yang berlokasi di kota Makassar.

##### **2. Definisi Rumah Sakit**

Pengertian rumah sakit menurut Undang-Undang RI Nomor 44 tentang Rumah Sakit Tahun 2009, yang dimaksud Rumah Sakit adalah institusi pelayanan kesehatan menyelenggarakan pelayanan kesehatan perorangan secara paripurna menyediakan pelayanan rawat inap, rawat jalan, dan gawat darurat. Pelayanan Kesehatan Paripurna adalah pelayanan kesehatan yang meliputi promotif, preventif, kuratif, dan rehabilitatif. (Sumber: Undang-Undang RI Nomor 44 tentang Rumah Sakit Tahun 2009)

##### **3. Fungsi Rumah Sakit**

Rumah sakit memiliki beberapa fungsi antara lain (Keputusan Menteri Kesehatan RI No. 756 /menkes/SK/VI/2007 Tentang penetapan rumah sakit paru):

- a. Sebagai tempat berobat bagi orang yang menderita gangguan terhadap fungsi paru
- b. Sebagai tempat orang mencari informasi tentang bahaya dan penanganan kelainan paru
- c. Sebagai wadah untuk mengkoordinir kegiatan sosial yakni penyuluhan kesehatan paru
- d. Sebagai wadah untuk kegiatan penelitian
- e. Untuk menambah fasilitas kesehatan khusus yang ada di kota Makassar

Berdasarkan keputusan menteri kesehatan RI No. 983/Menkes/per/II 1992 fungsi rumah sakit adalah melaksanakan upaya kesehatan serta berdaya guna dan

berhasil guna dengan mengutamakan upaya penyembuhan dan pemulihan yang dilaksanakan secara serasi dan terpadu dengan upaya peningkatan dan pencegahan serta melaksanakan upaya rujukan. Untuk melaksanakan tugas tersebut, rumah sakit memiliki fungsi yaitu:

a. Fungsi perawatan

Meliputi promotif (peningkatan kesehatan), preventif (pencegahan penyakit), kuratif (penyembuhan penyakit), rehabilitative (pemulihan penyakit), penggunaan gizi, pelayanan pribadi, dll

b. Fungsi pendidikan

Critical right ( penggunaan yang tepat meliputi: tepat obat, tepat dosis, tepat cara pemberian, dan tepat diagnosa).

c. Fungsi penelitian

Pengetahuan medis mengenai penyakit dan perbaikan pelayanan rumah sakit (Depkes RI). Berikut merupakan tugas sekaligus fungsi dari rumah sakit yaitu:

- a. Melaksanakan pelayanan medis tambahan, pelayanan penunjang medis tambahan.
- b. Melaksanakan pelayanan kedokteran kehakiman.
- c. Melaksanakan pelayanan medis khusus
- d. Melaksanakan pelayanan rujukan kesehatan
- e. Melaksanakan pelayanan kedokteran gigi
- f. Melaksanakan pelayanan penyuluhan kesehatan
- g. Melaksanakan pelayanan rawat jalan atau rawat darurat dan rawat tinggal (observasi)
- h. Melaksanakan pelayanan rawat inap
- i. Melaksanakan pelayanan pendidikan para medis
- j. Membantu pendidikan tenaga medis umum
- k. Membantu pendidikan tenaga medis spesialis

#### **4. Klasifikasi Rumah Sakit Berdasarkan Peraturan Menteri Kesehatan Republik Indonesia**

Berdasarkan Peraturan Menteri Kesehatan Republik Indonesia nomor 56 tahun 2014 tentang klasifikasi dan perizinan rumah sakit, jenis pelayanan yang diberikan Rumah Sakit dikategorikan dalam Rumah Sakit Umum dan Rumah Sakit Khusus. Rumah Sakit Umum sebagaimana dimaksud diklasifikasikan menjadi:

- a. Rumah Sakit Umum Kelas A
- b. Rumah Sakit Umum Kelas B
- c. Rumah Sakit Umum Kelas C
- d. Rumah Sakit Umum Kelas D

Rumah Sakit Umum Kelas D sebagaimana dimaksud harus diklasifikasikan menjadi Rumah Sakit Kelas D dan Rumah Sakit Umum Kelas D Pratama. Rumah Sakit Khusus sebagaimana dimaksud diklasifikasikan menjadi Rumah Sakit Khusus Kelas A, Rumah Sakit Khusus Kelas B, Rumah Sakit Khusus Kelas C. Penetapan klasifikasi Rumah Sakit sebagaimana dimaksud didasarkan pada:

- a. Pelayanan
- b. Sumber daya manusia
- c. Peralatan dan
- d. Bangunan dan prasarana

Bangunan dan prasarana Rumah Sakit sebagaimana dimaksud, harus memenuhi persyaratan tata bangunan dan lingkungan serta persyaratan keandalan bangunan dan prasarana Rumah Sakit.

Persyaratan tata bangunan dan lingkungan sebagaimana dimaksud:

- a. Peruntukan lokasi dan intensitas bangunan sesuai ketentuan peraturan daerah setempat.
- b. Desain bangunan Rumah Sakit, yang meliputi :
  1. Bentuk denah bangunan Rumah Sakit simetris dan sederhana untuk mengantisipasi kerusakan apabila terjadi gempa.
  2. Massa bangunan harus mempertimbangkan sirkulasi udara dan pencahayaan.



3. Tata letak bangunan-bangunan (*Siteplan*) dan tata ruang dalam bangunan harus mempertimbangkan zonasi berdasarkan tingkat resiko penularan penyakit, zonasi berdasarkan privasi, dan zonasi berdasarkan kedekatan hubungan fungsi antar ruang pelayanan.
  4. Tinggi rendah bangunan harus dibuat tetap menjaga keserasian lingkungan dan peil banjir.
  5. Aksesibilitas diluar dan didalam bangunan harus mempertimbangkan kemudahan bagi semua orang termasuk panyandang cacat dan lansia
  6. Bangunan rumah sakit harus menyediakan area parkir kendaraan dengan jumlah area yang proporsional disesuaikan dengan peraturan daerah setempat.
  7. Perancangan pemanfaatan tata ruang dalam bangunan harus efektif sesuai dengan fungsi-fungsi pelayanan.
- c. Pengendalian dampak lingkungan sesuai dengan ketentuan peraturan perundang-undangan.(Sumber: Peraturan Menteri Kesehatan Republik Indonesia Nomor 56 Tahun 2014)

## **B. Definisi Arsitektur Terapeutik (*Therapeutic Environment*)**

Arsitektur terapeutik (*Therapeutic Environment*) berangkat dari beberapa bidang ilmu yaitu bidang *enviromental psychology* (efek psiko-sosial dari lingkungan), *psychoneuroimmunology* (efek dari lingkungan pada sistem imun manusia), dan *neuroscience* (bagaimana otak merasakan arsitektur).

Arsitektur terapeutik (*Therapeutic Environment*) bukan sekedar lingkungan yang digunakan untuk kegiatan terapi. Lebih dari itu, *Therapeutic Environment* adalah unsur terapi itu sendiri. *Therapeutic Environment* adalah lingkungan binaan yang khusus dirancang untuk menciptakan efek terapi terhadap seseorang melalui kekuatan ruang dengan cara mengeksploitasi elemen-elemen lingkungan. Lingkungan dalam konteks ini memiliki pengertian lingkungan luar dan dalam, outdoor dan indoor. Lingkungan luar (outdoor) yaitu tatanan fisik yang berada diluar ruang-ruang pada bangunan. Begitu juga lingkungan dalam (indoor) yaitu tatanan fisik yang berada didalam ruang-ruang. Lingkungan yang buruk akan membawa dampak yang buruk, dikenal sebagai *sick buiding syndrome*. Penyakit ini dipicu gangguan pada psikologis seseorang yang berkaitan dengan kondisi

lingkungannya. (Sumber: Rumah Sakit Bersalin, Venesia junan, Veronica A. Kumurur, Alvin J. Tinangon, 2010)

### **C. Kriteria fasilitas terapeutik pada bangunan rumah sakit paru**

Rumah sakit dengan konsep terapeutik menurut Weisen (2002) adalah konsep yang meningkatkan kualitas lingkungan medis, tidak hanya dapat dinikmati dari aspek desain lanskapnya tetapi juga untuk pelayanan kesehatan. Manfaat terapeutik tersebut dapat memberikan kesembuhan seperti penurunan depresi, memberikan kenyamanan dan memperbaiki mental dan emosi. Putri, N.P., et al (2013) juga menambahkan bahwa dominasi lanskap dengan tanaman hortikultura merupakan sarana terapi interaksi dengan tumbuhan (menanam, merawat, menyiram, memetik) dengan cara memanfaatkan fisik dan emosional pasien. Kriteria desain terapeutik menurut Marcus dan Barnes (2008) adalah sebagai berikut:

- a. Adanya zona ruang berkumpul (sosialisasi) dan menyendiri (privasi)
- b. Mendukung aktivitas pengguna
- c. Meminimalisasi gangguan dan keambiguan
- d. Menciptakan komunikasi antara pengguna dan elemen desain
- e. Akses yang mudah
- f. Adanya ruang untuk pergerakan fisik
- g. Bangunan bersifat alami
- h. Menyediakan jarak penglihatan taman yang jelas
- i. Menyediakan ketenangan dan keakraban
- j. Desain yang dihasilkan jelas dan tidak abstrak

Kriteria desain tersebut dapat sebagai batasan penelitian, Mc Dowell dan Mc Dowell (2008) dalam Putri, N.P., et al (2013) menjelaskan bahwa unsur-unsur desain dalam arsitektur terapeutik adalah sebagai berikut:

- a. Pola perkerasan yang menarik
- b. Unsur air yang melembutkan desain
- c. Warna dan pencahayaan kreatif
- d. Penekanan terhadap material alami

Penelitian sejenis yang pernah dilakukan oleh Putri, N.P., et al (2013) di Rumah Sakit Jiwa Provinsi Bali, dengan hasil sebagai berikut:

- a. Sirkulasi pejalan kaki memutar dengan pola loop, menanam hortikultura untuk interaksi dengan lingkungan dan jalur pedestrian dilengkapi dengan keamanan.
- b. Pasien yang dalam taraf tenang dilibatkan dengan terapi okupasi(kerja) dengan pelatihan keterampilan dan pertanian, serta sosialisasi dengan pasien lainnya.

#### **D. Persyaratan lingkungan terapeutik pada rumah sakit paru**

Secara umum, lingkungan kompleks rumah sakit yang khas lanjut berkontribusi terhadap situasi stress. Stress dapat menyebabkan system kekebalan tubuh seseorang untuk ditekan, dan dapat mengurangi sumber daya seseorang emosional, spiritual, menghambat pemulihan dan penyembuhan (Smith,2013). Menurut Smith dan Watkins(2010), untuk menciptakan lingkungan terapeutik, arsitek, desain interior, dan peneliti telah mengidentifikasi empat factor kunci yang, jika diterapkan dalam desain lingkungan kesehatan yang dapat meningkatkan penyembuhan pasien:

- a. *Reduce or eliminate environmental stressors*
- b. *Provide positive distractions*
- c. *Enable social support*
- d. *Give a sense of control*

Keempat faktor kunci tersebut memiliki desain sebagai berikut

- a. *Reduce or eliminate environmental stressor*
  - 1. Art work dan etetika dapat menenangkan meningkatkan kualitas ruang
  - 2. Ditempat umum dan ruang tunggu harus disediakan ruang yang cukup untuk menghindari 'crowding'
  - 3. Privasi visual dan kebisingan
  - 4. *Way finding*: lingkungan binaan yang harus memberikan tanda orientasi visual yang jelas kepada pasien dan keluarga dan membimbing mereka ke tujuan. Lansekap, elemen bangunan, warna,tekstur, dan pola yang harus memberikan tanda, serta artwork dan signage
  - 5. Mengurangi atau menghilangkan sumber kebisingan, pasien lain, pusat informasi, peralatan, dan percakapan yang bising di nurse station

6. Treatment akustik pada koridor yang berdekatan dengan ruang pasien
7. Pemisahan akustik pada area kerja staf dari ruang pasien. Akustik yang buruk dapat mengurangi kualitas tidur pasien.
8. System pencahayaan yang tepat. Pencahayaan dapat menjadi stressor yang mengubah suasana hati, meningkatkan stress, mengganggu ritme harian dan memodulasi produksi hormon.
9. Menjaga kualitas udara dalam ruang dengan baik. 100% merupakan dari luar, jika kondisi memungkinkan
10. Warna secara subjektif dapat menjadi faktor desain dalam mengurangi stressor lingkungan ketika dipahami dan digunakan dalam konteks preferensi warna dalam populasi tertentu.
  - a. *Provide positive distractions*
  - b. *Enable social support*
  - c. *Give a sense of control*

#### **E. Konsep terapi lingkungan pada bangunan rumah sakit paru**

Kejemuan terhadap terapi dirumah sakit disebabkan adanya banyak faktor yang makin menambah stress bagi si Pasien. Misalnya dari segi biaya pengobatan yang semakin mahal padahal pengobatan atau terapi harus terus dilakukan untuk mendapatkan kesembuhan. Terapi akan nyaman dilakukan apabila seseorang dapat merasakan kenyamanan lingkungan sekitar tempat terapi. Konsep *back to nature* dengan penerapan *metode natural therapy*/ terapi alami akan lebih efektif bagi kesembuhan seseorang dengan mengandalkan lingkungan sebagai komponen utama penyembuhan. Dengan metode terapi alami akan terdapat perbedaan yang signifikan dari pengobatan medis yang ada, dimana akan didapatkan suasana yang lebih nyaman, santai dan orang akan lebih dapat menikmati proses penyembuhan/perawatan yang dilakukannya.(Widyastuti,2010 :20-24 )

#### **F. Fungsi Dan Tujuan Pusat Pengobatan (*Medical Center*)**

Dalam tulisan “*medical center* di Makassar” oleh Pratiwi Cahyani Tahun 2010 halaman 10-12 dan 37-40 mengemukakan:

1. Fungsi Pengobatan
  - a. Fungsi primer

- 1) Sebagai tempat dimana orang/masyarakat melakukan pencegahan (*preventif*) dan pengobatan (*kuratif*) terhadap penyakit serta melakukan kegiatan konsultasi kesehatan.
- 2) Sebagai tempat pelayanan pemeriksaan/tes kesehatan (*Generasi Medical Check Up*) baik pemeriksaan laboratorium maupun pemeriksaan non-laboratorium. (Sumber: *medical center* dalam Pratiwi Cahyani, 2010 )

b. Fungsi sekunder

- 1) Sebagai tempat melakukan terapi fisik (*fisiotherapy*) yang merupakan kegiatan penunjang dalam pemeriksaan kesehatan terhadap pasien.
- 2) Sebagai tempat melakukan kegiatan pemeriksaan dengan menggunakan alat-alat dan zat kimia (kegiatan *radiology*).
- 3) Sebagai tempat melakukan kegiatan perdagangan farmasi (apotek).
- 4) Sebagai wadah promosi dan penjualan bagi konsumen OMKA (Obat, Makanan, Kosmetik, serta Alat-alat kesehatan dan olahraga).
- 5) Sebagai tempat/pusat kebugaran dimana orang/masyarakat dapat melakukan program latihan fisik yang lengkap dan terarah, karena fasilitas yang tersedia berupa tempat fitness dilengkapi juga oleh adanya instruktur yang dapat membimbing untuk melakukan kegiatan latihan fisik/olahraga. (Sumber: *medical center* dalam Pratiwi Cahyani, 2010 )

2. Tujuan pusat pengobatan

Adapun beberapa tujuan pusat pengobatan diantaranya:

- a. Untuk mendukung kinerja rumah sakit sebagai fasilitas kesehatan dengan cara menyediakan fasilitas preventif (pencegahan) dan kuratif (pengobatan) atau gabungan dari keduanya. Fasilitas kuratif melibatkan tenaga medis dan paramedis, sedangkan fasilitas preventif dapat ditangani oleh tenaga non medis. (Sumber: *Medical Center* dalam Pratiwi Cahyani, 2010 )
- b. Merupakan jasa pelayanan sosial kota yang representatif yang melayani kebutuhan masyarakat dan menampung semua kegiatan medis antara lain pengobatan minor dan semi mayor (operasi kecil), penyuluhan kesehatan,

pemeliharaan/ perawatan kesehatan, kecantikan, dan kebugaran. Serta media promosi dan informasi kesehatan yang berada dalam satu atap terpadu. (Sumber: *Medical Center* dalam Pratiwi Cahyani,2010 )

- c. Sebagai terobosan terbaru akibat perkembangan bidang usaha jasa kesehatan yang mempunyai prospek cerah bagi pembangunan dan perkembangan kota Makassar dalam melayani/memenuhi kebutuhan masyarakat akan kesehatan khususnya dibidang kesehatan paru-paru. (*Medical Center* dalam Pratiwi Cahyani,2010)
- d. Sebagai penyedia jasa kesehatan yang dilengkapi dengan fasilitas penunjang untuk mendukung majunya promosi obat, alat kesehatan dan olahraga, serta jasa profesi kedokteran yang mencerminkan kesan professional, terbuka, mengundang dan bersahabat. (*Medical Center* dalam Pratiwi Cahyani,2010)

#### **G. Klasifikasi Fasilitas Kesehatan**

Menurut data dari departemen kesehatan(2010),pada dasarnya fasilitas kesehatan terbagi atas tingkat kekhususan dan tingkat pelayanan yang disediakan, yaitu:

##### **1. Pelayanan Primer**

Menyediakan pelayanan, pendidikan, penyuluhan, pencegahan, dan pemeliharaan kesehatan serta pengobatan minor. Contoh fasilitas: medical center, klinik , dan lain-lain. (Sumber: Departemen kesehatan,2010)

##### **2. Pelayanan sekunder**

Lebih khusus pelayanannya, sebagian kliennya merupakan referensi/ rujukan dari pelayanan primer. Contoh fasilitas: rumah sakit umum.(Sumber: Departemen kesehatan,2010)

##### **3. Pelayanan tersier**

Pelayanan kekhususan tinggi. Contoh rumah sakit jantung, rumah sakit mata, rumah sakit THT, rumah sakit paru-paru dan rumah sakit spesialis lainnya.(Sumber: Departemen kesehatan,2010)

## H. Integrasi Keislaman

Penyembuhan dengan Al-Qur'an dan dengan apa yang diajarkan oleh Nabi SAW. berupa ruqyah, merupakan penyembuhan yang bermanfaat sekaligus penawar yang sempurna.

Hal tersebut juga dijelaskan dalam Q.s Al-Isra/82

وَنَزَّلُ مِنَ الْقُرْآنِ مَا هُوَ شِفَاءٌ وَرَحْمَةٌ لِّلْمُؤْمِنِينَ وَلَا يَزِيدُ الظَّالِمِينَ إِلَّا خَسَارًا ﴿٨٢﴾

Terjemah-nya:

“Dan Kami turunkan dari Al Quran suatu yang menjadi penawar dan rahmat bagi orang-orang yang beriman dan Al Quran itu tidaklah menambah kepada orang-orang yang zalim selain kerugian”.(Kementrian Agama; RI : 2014)

Pengertian “dari Al-Qur'an”, pada ayat diatas adalah Al-Qur'an itu sendiri. Karena Al-Qur'an secara keseluruhan adalah penyembuh, sebagaimana yang disebutkan dalam ayat diatas.

Dengan demikian, Al-Qur'an merupakan penyembuh yang sempurna diantara seluruh obat hati dan juga obat fisik, sekaligus sebagai obat bagi seluruh penyakit dunia dan akhirat. Tidak setiap orang mampu dan mempunyai kemampuan untuk melakukan penyembuhan dengan Al-Qur'an. Jika pengobatan dan penyembuhan itu dilakukan secara baik terhadap penyakit, dengan didasari kepercayaan dan keimanan, penerimaan yang penuh, keyakinan yang pasti, terpenuhi syarat-syaratnya, maka tidak ada satu penyakit pun yang mampu melawan Al-Qur'an untuk selamanya.

Oleh karena itu Al-Qur'an arsitektur terapeutik merupakan pendekatan pada desain bangunan yang sesuai untuk bangunan Rumah Sakit Paru-Paru. Dimana arsitektur terapeutik menerapkan fungsi terapis yang dapat mempercepat penyembuhan pada pasien penderita penyakit paru-paru. Perpaduan Al-Qur'an dan arsitektur terapeutik merupakan perpaduan yang baik untuk mempercepat penyembuhan pada pasien.

Dan berdasarkan hadist Usamah bin Syarik Radhiyallahu Anhu ia berkata: “ Seorang arab badui bertanya: “Wahai Rasulullah, bolehkah kita berobat? Rasulullah SAW. bersabda:

“Berobatlah,karena Allah telah menetapkan obat bagi setiap penyakit yang diturunkan-Nya, kecuali satu penyakit!” Para Sahabat bertanya : “Penyakit apa itu wahai Rasulullah?”Beliau menjawab: “Pikun”. (H.R At-Tirmidzi IV/383 No.1961 dan berkata : Hadist ini hasan shahih”. Dan diriwayatkan juga dalam shahih Al-Jami’ no. 2930)

## I. Studi Preseden

### 1. Balai Besar Kesehatan Paru Masyarakat Makassar

#### a. Profil Singkat Balai Besar Kesehatan Paru Masyarakat di Makassar

Balai Besar Kesehatan Paru Masyarakat adalah sebuah sarana pelayanan kesehatan atau kegiatan yang menyediakan berbagai aktivitas medis yang berkaitan dengan pengobatan dan perawatan yang disertai dengan pelayanan peningkatan kesehatan, rehabilitasi dan pencegahan penyakit kelainan organ pernapasan manusia(paru) yang berlokasi di kota Makassar.

Balai Besar Kesehatan Paru Masyarakat terletak di Jl A.P. Pettarani no. 43 dan diresmikan pada tanggal no. 43 dan diresmikan oleh menteri kesehatan pada tanggal 13 November 1993. Sejak tanggal 14 September 2005, berdasarkan Permenkes RI No. 1352/Menkes/PER/IX/2005 tentang organisasi dan tata kerja unit pelaksana teknis milik kementerian kesehatan RI dan berubah nama menjadi Balai Besar Kesehatan Paru Masyarakat (BBKPM) Makassar Sulawesi Selatan. (Sumber :<https://asharitobi.wordpress.com>, Diakses Tanggal 12 Desember 2017)



Gambar II.5 Kondisi Tampak Depan BBKPM Makassar  
(Sumber :Olah Data Lapangan 2017)

#### b. Pelayanan Balai Besar Kesehatan Paru Masyarakat di Makassar



Balai besar kesehatan paru masyarakat merupakan salah satu fasilitas kesehatan tersier di Makassar yang menangani khusus penyakit paru dengan pelayanan sebagai berikut :

(Sumber :<https://asharitobi.wordpress.com>, diakses Tanggal 12 Desember 2017)

- 1) Poliklinik umum
- 2) Poliklinik TB
- 3) Poliklinik non-TB
- 4) Poliklinik Khusus
- 5) Laboratorium
- 6) Radiologi
- 7) Apotek
- 8) Pelayanan fisioterapi
- 9) Unit gawat darurat
- 10) General check up sederhana

c. Interior Balai Besar Kesehatan Paru Masyarakat



Gambar II.6 Suasana interior BBPKM Makassar  
(Sumber :Olah Data Lapangan 2018)

d. Ekterior Balai Besar Kesehatan Paru Masyarakat



Gambar II.7 Eksterior BBPKM Makassar  
(Sumber :Olah Data Lapangan 2018)

e. Denah Balai Besar Kesehatan Paru Masyarakat

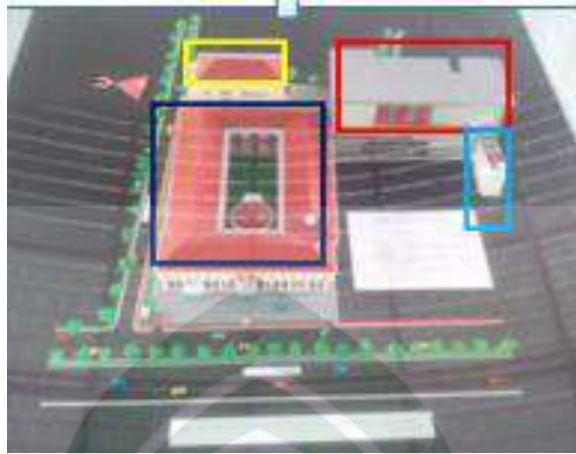

Gambar II.8 Maket BBPKM Makassar  
(Sumber :Olah Data Lapangan 2018)

Keterangan			
Bangunan A		Bangunan C	
Bangunan B		Bangunan D	



Gambar II.9 Site Plan Pengembangan BBPKM Makassar  
(Sumber :Olah Data Lapangan 2018)

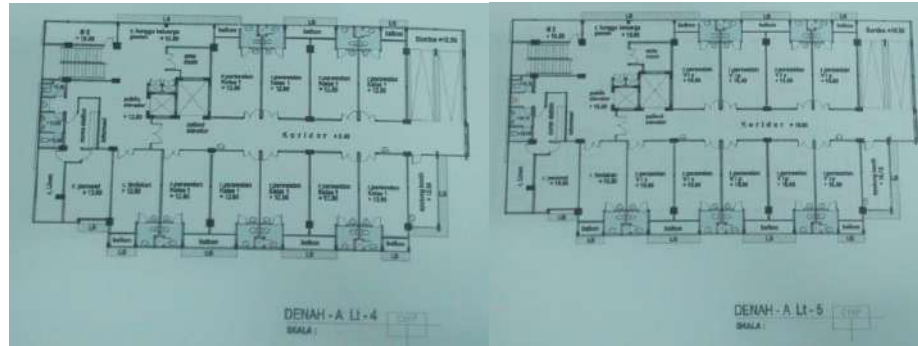

Gambar II.10 Denah Bangunan A Lantai 4 dan 5 BBPKM Makassar  
(Sumber :Olah Data Lapangan 2018)



Gambar II.11 Denah Bangunan A Lantai 5 ALT. Rg Operasi BBPKM Makassar  
(Sumber :Olah Data Lapangan 2018)

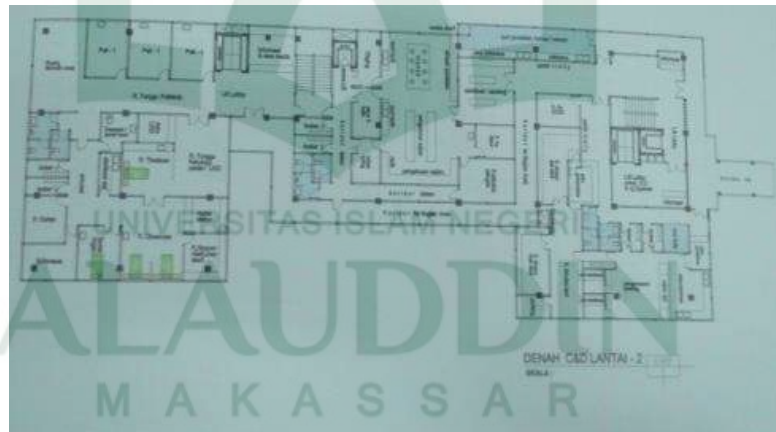

Gambar II.12 Denah Bangunan C&D Lantai 1 dan 2 BBPKM Makassar(Belum terbangun)  
(Sumber :Olah Data Lapangan 2018)



Gambar II.13 Denah Bangunan C&D Lantai 4 dan 5 BBPKM Makassar(Belum terbangun)  
(Sumber :Olah Data Lapangan 2018)



Gambar II.14 Denah Ruang Jenazah BBPKM Makassar  
(Sumber :Olah Data Lapangan 2018)

## 2. Center For Cancer And Health

Arsitek : Nord Arsitek

Lokasi : Kopenhagen, Denmark

Luas Area : 2250.0 m<sup>2</sup>

Tahun : 2011

Konstruksi: Wessberg

Arsitek lansekap: Nord Arsitek, Kopenhagen

Menderita kanker adalah seperti perjalanan ditas kendaraan, kita tidak tahu dimana dan kapan akan berakhir. Itu memerlukan kekuatan untuk mengatasi penyakit dan mengambil identitas baru sebagai pasien penyakit kanker. Penelitian menunjukkan bahwa arsitektur dapat memberikan efek positif pada penyembuhan dari penyakit. Desain yang nyaman dan suasana yang bersahabat dapat membantu pasien untuk menjadi lebih baik. Meskipun demikian kebanyakan rumah sakit hampir tidak nyaman bagi pasien. Seperti halnya untuk

mencari jalan dari resepsionis menuju ke kantin sangatlah sulit. Jika kita ingin merasa lebih baik di rumah sakit kita, kita harus menciptakan pelayanan kesehatan yang bersahabat. Pusat kesehatan dan kanker yang didesain oleh Nord Asitek di Kopenhagen telah melakukan hal tersebut.



Gambar II.15 Kondisi Tampak Depan Center For Cancer And Health  
(Sumber :[www.archdaily.com](http://www.archdaily.com), diakses 05 Januari 2018)

Pusat kesehatan dan kanker di Kopenhagen dikonsepsi menjadi sebuah bangunan yang ikonik, dimana dibuat menyadarkan penyakit kanker tanpa melukai pasien. Desainnya dibuat menjadi satu rumah kecil yang dikombinasikan menjadi satu, pusat layanan kesehatan ini menawarkan ruang yang dibutuhkan oleh fasilitas layanan kesehatan modern, tanpa menghilangkan kenyamanan yang bersifat lebih privat. Rumah ini dihubungkan oleh atap tinggi seperti seni kertas origami Jepang, dimana memberikan karakter pada bangunan menjadi ikonik.

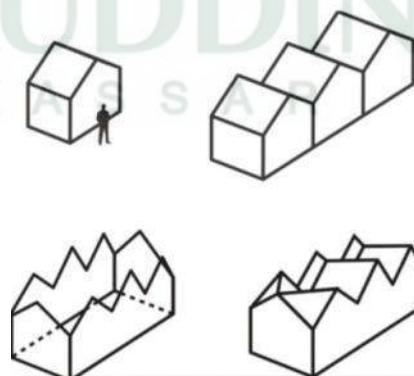

Gambar II.16 Konsep bentuk atap Center For Cancer And Health  
(Sumber :[www.archdaily.com](http://www.archdaily.com), diakses 05 Januari 2018)

Ketika memasuki area pusat kesehatan ini kita dimanjakan dengan area ruang tunggu yang nyaman. Dari sini kita bergeser kebagian lain dari rumah ini. Dimana terdapat halaman gedung yang dikelilingi dinding untuk merilekskan diri, ruang untuk latihan, dapur umum dimana kita dapat belajar memasak makanan sehat, ruang berkumpul untuk para pasien dan lain-lain.



Gambar II.17 Kondisi area lounge Center For Cancer And Health  
(Sumber :[www.archdaily.com](http://www.archdaily.com), diakses 05 Januari 2018)

Bangunan ini sangat dekat dengan pusat kota di Kopenhagen di area yang sama dengan Universitas Rumah Sakit Kopenhagen (Rigshospitalet), sehingga pasien dapat pergi ke pusat layanan kesehatan setelah mereka melakukan perawatan pada rumah sakit. Disisi jalan yang lain terdapat Institut Kesehatan Panum.

### 3. Rumah Sakit Paru Dr. M. Goenawan Partowidigdo (RSPG)

#### a. Profil singkat

Rumah Sakit Paru Dr. M. Goenawan Partowidigdo (RSPG) terletak di Desa Cibereum, Kecamatan Cisarua, Kabupaten Bogor, Jawa Barat. RSPG memiliki luas lahan 69.661 m<sup>2</sup>. Berawal dari sebuah *zending school* yang didirikan pada tahun 1928 diambil alih oleh SCVT. Kemudian pada tanggal 15 Agustus 1938 dilakukan perletakan batu pertama pembangunan serta tanggal 15 November 1938 dilakukan pembukaan pertama *Sanatorium vor lunlojders*. Pada tahun 1978 berubah namanya menjadi RSTP (rumah sakit tuberklosa paru-paru) berdasarkan Surat Keputusan Menteri Kesehatan Nomor: 137/SK/MENKES/IV/78 tanggal 28 April 1978 tentang struktur Organisasi dan Tata Kerja Rumah Sakit Tuberklosis Paru-Paru. Kemudian pada tahun 2004 berubah lagi namanya dari RSTP (rumah sakit tuberklosa paru-paru) menjadi

rumah sakit paru (RSP) dengan nama rumah sakit paru (RSP) Dr. M. Goenawan Partowidigdo berdasarkan Keputusan Menteri Kesehatan Nomor 190/Menkes/SK/II/2004 Tentang Organisasi dan Tata Kerja Rumah Sakit Paru.



Gambar II.18 Kondisi Tampak Depan RSPG Bogor  
(Sumber : [www.rspg-cisarua.co.id](http://www.rspg-cisarua.co.id), diakses tanggal 12 Desember 2017)



Gambar II.19 Kondisi Sculpture RSPG Bogor  
(Sumber : [www.rspg-cisarua.co.id](http://www.rspg-cisarua.co.id), diakses tanggal 12 Desember 2017)

b. Pelayanan di RS Paru Dr. M. Goenawan Partowidigdo Cisarua Bogor

RS Paru Dr. M. Goenawan Partowidigdo merupakan salah satu fasilitas kesehatan tersier di Cisarua Bogor yang menangani khusus penyakit paru dengan pelayanan sebagai berikut :

- 1) Rawat Jalan
  - a. Poliklinik paru
  - b. Poliklinik asma
  - c. Poliklinik anak
  - d. Poliklinik penyakit dalam
  - e. Poliklinik bedah
  - f. Poliklinik obstetric dan gynecology

- g. Poliklinik gigi
  - h. Poliklinik umum
  - i. Poliklinik kulit dan kelamin
  - j. Poliklinik gizi
- 2) Rawat Inap
- a. Rawat inap melati  
Kelas VIP:
    - 1. Tempat tidur
    - 2. Tv parabola
    - 3. Ac
    - 4. Kulkas
    - 5. Sofa
    - 6. Lemari pasien
    - 7. Kamar mandi dalam
  - b. Rawat inap tanjung  
Kelas II dan III
    - 1. Tempat tidur
    - 2. Kamar mandi dalam
    - 3. Lemari pasien
  - c. Rawat inap anggrek  
Kelas I
    - 1. Tempat tidur
    - 2. Kamar mandi dalam
    - 3. AC
    - 4. Tv parabola
    - 5. Lemari pasien
  - d. Rawat inap teratai  
Kelas III
    - 1. Tempat tidur
    - 2. Kamar mandi dalam
    - 3. Lemari pasien
- 3) IGD



- 4) Perinatologi
- 5) ICU
- 6) Penunjang medis
  - a. Laboratorium
  - b. Bank darah
  - c. Radiologi
  - d. Gizi
  - e. Fisiotherapy
  - f. Farmasi

#### 4. Delhi Heart And Lung Institute

##### a. Profil Singkat

Institut Jantung dan Paru Delhi menawarkan program pemeriksaan kesehatan eksekutif komprehensif yang mencakup serangkaian diagnostik jantung dan paru-paru serta pemeriksaan laboratorium. Kompetensi inti mutakhir institut ini didukung dengan kolaborasi yang efisien dengan layanan dukungan seperti perawatan darurat, biochemistry, patologi klinik, transfusi darah, telemedicine, dan manajemen fasilitas yang mengikuti standar modern kelas dunia, membuat institut tersebut sebanding dengan penyiapan lainnya.

Institut jantung dan paru-paru telah memperluas cakrawala dan menambahkan dengan spesialisasi yang berjalan sangat baik dengan super spesialis yang sudah ada. (sumber: Diakses tanggal 21 Desember 2017)



Gambar II.20 Tampak Depan Delhi Heart And Lung Institute  
(Sumber: <https://www.google.co.id>, diakses tanggal 21 Desember 2017)

##### b. Pelayanan di Delhi Heart And Lung Institute

Fasilitas pelayanan di Delhi Heart And Lung Institute adalah sebagai berikut:

- 1) Bangsal umum
- 2) Bangsal semi privat
- 3) Bangsal privat
- 4) ICU
- 5) Bypass surgery
- 6) Operasi Hernia
- 7) Operasi penggantian katup jantung (suite room)
- 8) Gastroskopi
- 9) Kolonoskopi
- 10) Angiography
- 11) Angioplast
- 12) Dengue NS1 Test
- 13) Hemoglobin Electrophoresis
- 14) Peripheral Blood Smear Test
- 15) AFB(Acid Fast Bacili)culture test
- 16) Fungal culture test
- 17) Gram stain test
- 18) Rubella test
- 19) Stool culture
- 20) Hepatitis A Test

## H . Tabel Resume Studi Preseden

Resume studi preseden					
Konsep	Balai Besar Kesehatan Paru Masyarakat Makassar	Center For Cancer And Health	Rumah Sakit Paru Dr. M. Goenawan Partowidigdo (RSPG)	Delhi Heart And Lung Institute	Kesimpulan
Tapak	<ul style="list-style-type: none"> <li>- Terletak ditengah pemukiman dengan luas lahan <math>\pm 7073 \text{ m}^3</math> sehingga lahan sangat terbatas sehingga sulit dilakukan pengembangan pada BBKPM Makassar</li> <li>- Sirkulasi dan perparkiran tertata dengan baik dengan</li> </ul>	<ul style="list-style-type: none"> <li>- Teletak dilahan dengan luas 2250.0 <math>\text{m}^2</math></li> <li>- Sirkulasi dan tapak tertata dengan baik</li> <li>- Fasilitas ruang terbukahijau dalam kawasan rumah sakit sudah tersedia. Dan tentu saja cukup memadai bagi orang-orang yang</li> </ul>	<ul style="list-style-type: none"> <li>- Terletak di lahan dengan luas 69.661 <math>\text{m}^2</math>.</li> <li>- Sirkulasi dan perparkiran tertata dengan baik</li> <li>- Belum tersedianya fasilitas untuk pejalan kaki dan penyandang</li> </ul>	<ul style="list-style-type: none"> <li>- Sirkulasi dan tapak tertata dengan baik</li> <li>- Fasilitas ruang terbukahijau dalam kawasan rumah sakit sudah tersedia. Dan tentu saja cukup memadai bagi orang-orang yang</li> </ul>	<p>Perencanaan area entrance dan exit menuju dan keluar dari area bangunan ditata dengan baik dan memperhatikan akses pengguna dan akses kendaraan dengan demikian dapat menghasilkan sirkulasi yang baik sehingga pengguna</p>

	<p>menggunakan <i>auto parking system</i></p>  <p>Parkiran mobil terletak pada bagian depan bangunan sementara area parkir</p>	<p>beraktivitas dalam rumah sakit itu sendiri baik itu pasien, pembesuk, maupun karyawan rumah sakit. Ruang terbuka hijau pada kawasan rumah sakit ini dapat berfungsi sebagai media terapi pada pasien.</p>	<p>cacat, fasilitas yang tersedia hanya untuk kendaraan.</p>	<p>beraktivitas dalam rumah sakit itu sendiri baik itu pasien, pembesuk, maupun karyawan rumah sakit. Ruang terbuka hijau pada kawasan rumah sakit ini dapat berfungsi sebagai media terapi pada pasien.</p>	<p>dapat merasakan kenyamanan dalam beraktivitas dalam kawasan rumah sakit ini.</p>
--	--	--	--	--	---

	<p>kendaraan bermotor terletak pada area basement.</p> <p>Namun belum tersedia jalur khusus bagi pejalan kaki dan penyandang cacat.</p>				
Ruang	<p>11) Poliklinik umum</p> <p>12) Poliklinik TB</p> <p>13) Poliklinik non-TB</p> <p>14) Poliklinik Khusus</p> <p>15) Poliklinik anak</p> <p>16) Laboratorium</p> <p>17) Radiologi</p> <p>18) Apotek</p> <p>19) Pelayanan fisioterapi</p> <p>20) Unit gawat darurat</p>	<p>23) Poliklinik umum</p> <p>24) Poliklinik TB</p> <p>25) Poliklinik non-TB</p> <p>26) Poliklinik Khusus</p> <p>27) Poliklinik anak</p> <p>28) Laboratorium</p> <p>29) Radiologi</p> <p>30) Apotek</p>	<p>1) Rawat jalan</p> <p>– Poliklinik paru</p> <p>– Poliklinik asma</p> <p>– Poliklinik anak</p> <p>– Poliklinik penyakit dalam</p> <p>– Poliklinik bedah</p> <p>– Poliklinik obstetric dan gynecology</p> <p>– Poliklinik gigi</p> <p>– Poliklinik umum</p>	<ul style="list-style-type: none"> <li>- Bangsal umum</li> <li>- Bangsal semi privat</li> <li>- Bangsal privat</li> <li>- ICU</li> <li>- Bypass surgery</li> <li>- Operasi hernia</li> <li>- Operasi pengganti katup jantung</li> <li>- Gastroskopi</li> <li>- Kolonoskopi</li> <li>- Angiography</li> <li>- Angioplast</li> </ul>	<p>kebutuhan ruang harus dimaksimalkan bagi pasien dan orang-orang yang beraktivitas dalam rumah sakit</p>

	<p>21) General <i>chek up</i> sederhana</p> <p>22) Kamar rawat inap</p>	<p>31) Pelayanan fisioterapi</p> <p>32) Unit gawat darurat</p> <p>33) General <i>chek up</i> sederhana</p> <p>34) Kamar rawat inap</p>	<ul style="list-style-type: none"> <li>- Poliklinik kulit dan kelamin</li> <li>- Poliklinik gizi</li> <li>2) Rawat inap</li> <li>3) IGD</li> <li>4) Perinatologi</li> <li>5) ICU</li> <li>6) Penunjang medis</li> <li>- Laboratorium</li> </ul>	<ul style="list-style-type: none"> <li>- Dengue NS1 Test</li> <li>- Hemoglobin electrophoresis</li> <li>- Peripheral blood smear test</li> <li>- AFB(acid fast basili)culture test</li> <li>- fungal culture test</li> <li>- Gram stain test</li> <li>- Rubella test</li> <li>- Stool culture</li> <li>- Hepatitis A Test</li> </ul>	
Bentuk	-Memanfaatkan lahan yang sempit sehingga bentuk bangunan mengikuti bentuk lahan	<ul style="list-style-type: none"> <li>- Desainnya dibuat menjadi satu rumah kecil yang</li> </ul>	Memanfaatkan bentuk lahan sehingga bentuk bangunan mengikuti bentuk lahan	Memanfaatkan bentuk lahan sehingga bentuk bangunan mengikuti bentuk lahan	Bentuk dan massa bangunan mengikuti bentuk lahan dan tetap mengutamakan

	-Fasad bangunan sudah memiliki tampilan yang modern dengan menggunakan material Acp	<p>dikombinasikan menjadi satu</p> <ul style="list-style-type: none"> <li>- Rumah ini dihubungkan oleh atap tinggi seperti seni kertas origami Jepang, dimana memberikan karakter pada bangunan menjadi ikonik.</li> </ul>			kenyamanan bagi pengguna yang beraktivitas pada bangunan tersebut.
Pendukung dan kelengkapan bangunan	<p>Struktur : menggunakan atap limas pada bagian ruangan kamar pasien, ruang radiologi(bangunan lama)</p> <p>Sedangkan pada bangunan baru menggunakan atap plat pada</p>	<ul style="list-style-type: none"> <li>- Struktur: atap tinggi seperti seni kertas origami Jepang,</li> </ul>	<p>Struktur : menggunakan atap limas</p> <p>Utilitas : Sistem Utilitas tertata dengan baik</p>	<p>Struktur : menggunakan atap plat pada bagian ruang utama rumah sakit dan pada fasad bangunan menggunakan material</p>	<p>Perencanaan bangunan selalu memperhatikan dan menyertakan fasilitas utilitas yang dikoordinasikan</p>

	<p>bagian ruang UGD, Apotek, Unit Perawatan anak (bangunan baru) dan pada fasad bangunan menggunakan material Acp yang berwarna merah.</p> <p>Utilitas : Sistem Utilitas tertata dengan baik</p>	<p>– Utilitas : sistem utilitas tertata dengan baik.</p>		<p>batu bata dan menggunakan finishing cat berwarna merah dan warna krem pada fasad bangunan .</p> <p>Utilitas : Sistem Utilitas tertata dengan baik</p>	<p>dengan perncangan yang lain seperti perancangan arsitektur, perancangan struktur, perancangan interior dan perancangan lainnya.</p>
<p>Penerapan desain terapeutik pada bangunan</p>	<p>Belum terlihat penerapan desain terapeutik pada bangunan.</p>	<p>Penerapan desain terapeutik terlihat pada desain ruangan yang mengutamakan kenyamanan dan suasana yang bersahabat bagi pasien.</p>	<p>Belum terlihat penerapan desain terapeutik pada bangunan</p>	<p>Belum terlihat penerapan desain terapeutik pada bangunan</p>	<p>Penerapan desain terapeutik belum digunakan pada fasilitas rumah sakit pada umumnya dan hanya beberapa rumah sakit yang menerapkan konsep terapeutik tersebut.</p>

(Sumber : Olah data, 2018)



## **BAB III**

### **TINJAUAN KHUSUS**

#### **A. Pemilihan Lokasi/ Tapak**

##### 1. Persyaratan pemilihan lokasi bangunan kesehatan

Beberapa faktor yang diperhatikan dalam menentukan lokasi bangunan kesehatan yaitu: (Sumber: Kempenkes 2011)

###### a. Aksesibilitas untuk jalur transportasi dan komunikasi

Lokasi harus mudah dijangkau oleh masyarakat atau dekat dengan jalan raya dan tersedia infrastruktur dan fasilitas dengan mudah, misalnya tersedia pedestrian, aksesibel untuk penyandang cacat

###### b. Kontur tanah

Kontur tanah mempunyai pengaruh penting pada perencanaan struktur, dan harus dipilih sebelum perencanaan awal dapat dimulai. Selain itu kontur tanah juga berpengaruh terhadap perencanaan sistem drainase, kondisi jalan terhadap tapak bangunan dan lain-lain.

###### c. Fasilitas parkir

Perancangan dan perencanaan prasarana parkir di Rumah Sakit sangat penting, karena prasarana parkir dan jalan masuk kendaraan akan menyita banyak lahan. Perhitungan kebutuhan lahan parkir pada Rumah Sakit idealnya adalah 1,5 s/d 2 kendaraan/tempat tidur ( $37,5 \text{ m}^2$  s/d  $50 \text{ m}^2$  per tempat tidur) atau menyesuaikan dengan kondisi sosial ekonomi daerah setempat. Tempat parkir harus dilengkapi dengan rambu parkir.

###### d. Tersedianya utilitas publik

Rumah Sakit membutuhkan air bersih, pembuangan air kotor/limbah, listrik, dan jalur telepon. Pengembang harus membuat utilitas tersebut selalu tersedia.

###### e. Bebas dari kebisingan, asap, uap dan gangguan lainnya

- 1) Pasien dan petugas membutuhkan udara bersih dan lingkungan yang tenang.
- 2) Pemilihan lokasi sebaiknya bebas dari kebisingan yang tidak semestinya dan polusi atmosfer yang datang dari berbagai sumber.

###### f. Master plan dan pengembangannya

Setiap rumah sakit harus menyusun master plan pengembangan kedepan. Hal ini sebaiknya dipertimbangkan apabila ada rencana pembangunan bangunan baru. Review master plan dilaksanakan setiap 5 tahun.(Sumber: Kempenkes 2011)

Dari beberapa faktor tersebut maka lokasi yang terpilih adalah sebagai berikut

## 2. Tinjauan Kota Makassar

Menurut Badan Pusat Statistik tahun 2016, secara astronomis, Kota Makassar terletak antara  $119^{\circ}24'17''38''$  bujur timur dan  $5^{\circ}8'6''19''$  lintang selatan. Secara geografis, Kota Makassar berbatasan dengan Kabupaten Maros di sebelah utara, Kabupaten Gowa di sebelah selatan, Selat Makassar di sebelah barat dan Kabupaten Maros di sebelah timur. (Sumber: Badan pusat statistik tahun 2016)



Gambar III.1. Peta Administrasi Kota Makassar  
(Sumber : peta tematik indo.wordpress.com, diakses tanggal 20 April 2018)

Dalam perancangan Rumah Sakit Paru-Paru di Kota Makassar yang bersifat bangunan umum dan juga mengandung unsur edukatif, maka lokasi yang strategis yang dipilih pada kawasan pendidikan terpadu yang terletak di Kecamatan Tamalanrea.

Hal tersebut disesuaikan dengan RTRW Kota Makassar tahun 2015, dimana Kecamatan Tamalanrea merupakan kawasan pendidikan terpadu. Seperti yang diketahui bersama disana terdapat Universitas terbesar di Indonesia Timur yakni Universitas Hasanuddin, Rumah Sakit Wahidin Sudirohusodo, *Private care center* sehingga di Kecamatan Tamalanrea ini cocok untuk peruntukkan bagi Rumah Sakit Paru-paru. Oleh karena itu Rumah Sakit Paru-Paru ini dapat menjadi saran penelitian bagi mahasiswa, dan ketersediaan SDM tenaga kesehatan tidak perlu diragukan lagi karena terdapat tiga rumah sakit besar yang ada disekitarnya. Dan apabila pasien dari kedua rumah sakit tersebut tidak dapat ditangani oleh kedua rumah sakit, dapat ditangani oleh rumah sakit paru-paru ini begitupun sebaliknya. Adapun analisis pemilihan lokasi akan dijabarkan dibawah ini

**a. Analisis pemilihan lokasi**

Analisis pemilihan lokasi bertujuan untuk mendapatkan lokasi yang sesuai dengan peruntukkan bangunan yang akan terbangun khususnya untuk perancangan rumah sakit paru-paru

1) Alternatif lokasi 1

Lokasi pertama terletak di Kecamatan Tamalate, Jalan Metro Tanjung bunga. Berdasarkan data Bps Kota Makassar menunjukkan bahwa konsentrasi penduduk terbesar terdapat di Kecamatan Tamalate yang tersebar pada 10 Kelurahan, dengan jumlah penduduk terbesar yakni 152.197 jiwa atau 12,14 % dari jumlah keseluruhan penduduk Kota Makassar. Kecamatan ini terdiri dari 10 kelurahan berada di daerah pantai dan sisanya berada di daerah bukan pantai. Kelurahan yang berada di daerah pantai yaitu kelurahan Barombong, Tanjung Merdeka, Maccini Sombala, sedangkan yang berada di daerah bukan pantai yaitu kelurahan Balang Baru, Jongaya, Bongaya, Pabaeng-baeng, Mannuruki, Parang tambung, dan Mangasa

**1. Analisis Potensi fisik**

a. Bentuk dan luasan site



Gambar III.2. Tapak Jalan Metro Tanjung Bunga  
(Sumber : Google Earth,20 Oktober 2018)

Kecamatan tamalate merupakan wilayah terluas ke empat di Kota Makassar. Dari luas wilayah tersebut kelurahan barombong memiliki wilayah terluas yaitu 7,34 km<sup>2</sup> dan kelurahan bongaya memiliki luas wilayah terkecil yaitu 0,29 km<sup>2</sup>. Secara umum dapat dikatakan bahwa ketinggian wilayah daratan Kecamatan Tamalate di atas permukaan laut (dpl) berkisar pada interval 1-6 meter. Letak masing-masing kelurahan ke ibukota kecamatan berkisar 1-10 km.

Lokasi pertama terletak bersebelahan dengan upper hills convention center dengan luas site 2,4 Ha lahan yang cukup luas untuk peruntukkan bangunan rumah sakit.

b. Geologi UNIVERSITAS ISLAM NEGERI

Wilayah Kota Makassar terbagi dalam berbagai morfologi bentuk lahan. Satuan- satuan morfologi bentuk lahan yang terdapat di Kota Makasar di Kelompokkan mnjadi dua yaitu :

1. Satuan morfologi dataran aluvial pantai dan
2. Satuan morfologi perbukitan gelombang

Kedua satuan morfologi diatas di kontrol oleh batuan, stuktur, dan formasi geologi yang ada di wilyah Kota Makassar dan sekitarnya. Secara geologis Kota Makassar terbentuk dari batuan hasil letusan gunung api dan endapan dari angkutan sedimen Sungai Jeneberang dan Sungai Tallo. Sedangkan struktur batuan yang terdapat di kota ini dapat dilihat dari batuan hasil letusan gunung api dan endapan aluvial pantai

dan sungai. Struktur batuan ini penyebarannya dapat dilihat sampai ke wilayah Bulurokeng, Daya, dan Biringkanya. Selain itu, terdapat juga tiga jenis batuan lainnya seperti breksi dan konglomerat yang merupakan batuan komponen kasar dari jenis batuan beku, andesit, basaltik, batu apung dan gamping. (Sumber : Rencana Pembangunan jangka menengah daerah Kota Makassar tahun 2014-2019)

c. Kondisi Tanah

Kondisi tanah pada tapak yang terletak di sekitaran pantai merupakan jenis tanah pasir dimana tanah pasir adalah tanah yang hanya memiliki kadar air sedikit dan sangat miskin unsur hara. Tanah pasir berasal dari batuan pasir yang telah melapuk.

d. Topografi

Topografi wilayah Kota Makassar memiliki ciri-ciri sebagai berikut: tanah relatif datar, bergelombang, berbukit dan berada pada ketinggian 0-25 m diatas permukaan laut dengan tingkat kemiringan lereng berada pada kemiringan 0-15 %. Sementara itu dilihat dari klasifikasi kelerengannya, menunjukkan bahwa kemiringan 0-2 % = 85 % ; 2-3% = 10 % ; 3-15 % = 5 %. Hal ini memungkinkan Kota Makassar berpotensi pada pengembangan permukiman, perdagangan, jasa, industri, rekreasi, pelabuhan laut, dan fasilitas penunjang lainnya. Topografi tapak yang relatif datar, akan mudah mengakibatkan terjadinya genangan air pada tapak pada saat curah hujan tinggi. Untuk mengatasi penggenangan air, sebaiknya saluran drainase diperhatikan dan dimanfaatkan sebagaimana mestinya serta mengurangi penggunaan perkerasan atau membuat area rumput yang dapat menyerap air

e. Hidrologi

Kota Makassar memiliki garis pantai sepanjang 32 km dengan kondisi hidrologi Makassar dipengaruhi oleh (dua) sungai besar yang bermuara di pantai sebelah barat Sungai Jene'berang yang bermuara di sebelah selatan dan sungai tallo bermuara disebelah utara. Sungai Jene'berang misalnya, mengalir melintasi wilayah Kabupaten Gowa dan bermuara di bagian selatan Kota Makassar merupakan sungai dengan kapasitas

sedang (debit air 1-2 m<sup>3</sup>/detik). Sedangkan sungai tallo dan pampang yang bermuara di bagian utara makassar adalah sungai dengan kapasitas rendah yang berdebit kira-kira hanya mencapai 0-5 m<sup>3</sup>/detik di musim kemarau. Selain itu, dipengaruhi juga oleh sistem hidrologi saluran perkotaan, yakni kanal-kanal yang hulunya dalam kota dan bermuara di laut.

f. **Klimatologi**

Kota makassar termasuk daerah yang beriklim sedang hingga tropis khususnya jalan metro tanjung bunga. Suhu rata-rata Kota Makassar dalam 10 tahun terakhir berkisar antara 24,5° c sampai 28,9° c dengan intensitas curah hujan yang bervariasi. Intesitas curah hujan tertinggi berlangsung antara bulan November hingga Februari. Tingginya intensitas curah hujan menyebabkan timbulnya genangan air di sejumlah wilayah kota ini. Selain itu, kurangnya daerah resapan dan drainase yang tidak berfungsi dengan baik memicu timbulnya bencana banjir.

**2. Analisis Potensi Biologi**

a. **Vegetasi**

Karena tapak merupakan lahan kosong sehingga vegetasi yang terdapat pada lahan tidak ada yang menonjol hanya berupa semak belukar yang tumbuh secara tidak teratur sehingga merusak estetika pada tapak. Seperti yang terlihat pada gambar dibawah ini



Gambar III.3 Tapak Jalan Metro Tanjung Bunga  
(Sumber : Olah Data,20 Oktober 2018)

b. **Fauna**

Seperti yang telah dijelaskan sebelumnya tapak merupakan lahan kosong sehingga hewan-hewan yang terdapat pada tapak hanya berupa serangga-serangga kecil, cacing tanah, dll.

c. Ekosistem

Tapak yang merupakan lahan kosong sehingga ekosistem yang terdapat pada lahan masih murni dan belum tersentuh oleh pihak manapun.

### 3. Analisis Sosial Ekonomi

a. Peruntukkan lahan

Secara umum, konteks pola ruang Kota Makassar mencakup wilayah Kota Makassar yang memiliki 14 (empat belas) kecamatan dimana didalamnya mencakup kawasan lindung dan kawasan budidaya. Dimana tapak yang terletak di jalan metro tanjung bunga termasuk dalam kawasan perlindungan setempat bertujuan untuk melindungi keberlangsungan air baku, ekosistem darat, keseimbangan lingkungan kawasan, menciptakan keseimbangan antara lingkungan alam dan lingkungan binaan yang berguna untuk kepentingan masyarakat, serta meningkatkan keserasian lingkungan perkotaan sebagai sarana pengaman lingkungan perkotaan yang aman, nyaman, segar, indah, dan bersih. Kawasan perlindungan setempat meliputi kawasan pantai, kawasan sempadan pantai Kota Makassar merupakan daerah tepian pantai yang membentang sepanjang kurang lebih 42 (empat puluh dua) kilometer dari kawasan pesisir bagian utara kota hingga ke kawasan pesisir bagian barat dan selatan Kota Makassar.

b. Garis sempadan bangunan (GSB)

Garis sempadan bangunan dihitung dari as jalan ke tepi bangunan. Garis sempadan adalah garis batas luar pengaman yang ditetapkan dalam mendirikan bangunan dan atau jarak tertentu sejajar dengan as jalan, tepi luar kepala jembatan, tepi sungai, tepi saluran, kaki tanggul, tepi rawa, tepi waduk, tepi mata air, rel kereta api dll. Jadi dari perhitungan gsb ini dapat diketahui letak ataupun posisi yang

sesuai un bangunan rumah sakit paru-paru ini pada tapak yang terpilih.

c. Koefisien lantai bangunan (KLB)

Koefisien lantai bangunan dihitung dari hasil bagi KLB yang dibagi dengan KDB menghasilkan koefisien lantai bangunan

d. Nilai Lahan

Didalam perancangan kota perlu diperhatikan bahwa kota sebagai artefak (buatan) didirikan diatas tanah yang bersifat lahan alam. Keadaan status tanah bisa berbeda sekali. Misalnya, status tanah yang berada di pusat kota jauh berbeda dengan tanah di pusat hutan, karena status tanah atau lahan sangat bergantung pada potensi terhadap kemungkinan penggunaannya. Tapak ini terletak sekitar 5 km dari pusat kota namun letaknya yang di daerah rekreasi .

e. Infrastruktur Kota

Infrastruktur dan fasilitas kota merupakan aspek yang mendasar dalam pembentukan suatu kota. Tanpa infastruktur dan fasilitas yang memadai maka perkembangan suatu kota dapat terhambat. Selama ini perkembangan infrastruktur menjadi bagian integral dari pembangunan nasional. Adapun infrastuktur pada tapak yakni pada tapak terpenuhi pemenuhan tenaga listrik yang bersumber dari PLN, penyediaan air yang bersumber dari PLN, fasilitas transportasi umum menuju tapak sudah tersedia, apalagi di zaman modern seperti saat ini sudah tersedia fasilitas angkutan online yang dapat diakses bagi memiliki android yang tentu saja memudahkan mobilisasi dari mana dan kapan saja. Adapun pembuangan limbah pada tapak belum tersedia karena tapak merupakan lahan kosong. Jadi infastruktur merupakan konsep fisik yang gunakan untuk pemenuhan kebutuhan dasar masyarakat umum dalam ranah sosial maupun ekonomi

f. Kondisi sosial/ ekonomi

Disekitar tapak terdapat pusat perbelanjaan, rumah susun, hotel, bank,perumahan, rumah sakit, arena rekreasi dll, di jalan metro



tanjung bunga ini dihuni oleh beragam kalangan mulai dari menengah keatas hingga menengah kebawah. Sehingga kondisi sosial/ekonomi di jalan metro tanjung bunga ini juga beragam.

## 2) Alternatif lokasi 2

Lokasi 2 (dua) terletak di Kawasan Perintis kemerdekaan, Kelurahan Tamalanrea Indah, Kecamatan Tamalanrea dengan Jalan Perintis Kemerdekaan, Kota Makassar. Berdasarkan fungsinya kawasan Perintis Kemerdekaan menjadi lokasi yang strategis untuk perancangan rumah sakit paru-paru. Lokasi ini sangat strategis dimana kondisi prasarana jalan yang baik yang dapat dilalui oleh berbagai jenis kendaraan baik kendaraan pribadi maupun kendaraan umum. Sehingga lokasi ini memang sangat sesuai bagi peruntukkan Rumah Sakit Paru-Paru Di Kota Makassar dimana sangat mudah dijangkau oleh semua kalangan. Dimana letak lokasi ini dekat dengan fasilitas pendidikan, perkantoran, bahkan perumahan.

### 1. Identifikasi potensi fisik tapak

#### a. Bentuk dan luasan site



Gambar III.4 Tapak Jalan Perintis Kemerdekaan  
(Sumber : Olah Data,20 Oktober 2018)

Kecamatan ini sangat bervariasi mulai dari permukiman, perkantoran, pertokoan hingga gedung pendidikan. Salah satunya Universitas sebagai universitas terbesar di kawasan Indonesia Timur. Ke arah selatan kecamatan ini mengalir Sungai Tallo sehingga masyarakat yang bermukim di sekitar sungai tallo memiliki tambak. Jumlah penduduk di Kecamatan Tamalanrea laki-laki 54,988 jiwa dan

perempuan 57,182 jiwa sehingga total keseluruhan jumlah penduduk 112,170 jiwa. (sumber : Rencana Pembangunan Daerah Kota Makassar Tahun 2014-2019). Potensi tapak berdasarkan data kondisi lingkungan sekitar tapak dapat mempengaruhi proses perancangan. Jalan Perintis Kemerdekaan terletak di Kecamatan Tamalanrea Kelurahan Tamalenrea Jaya terletak di kawasan pendidikan terpadu. Kondisi jalan perintis kemerdekaan termasuk salah satu jalan yang cukup padat yang ada di Kota Makassar karena jalan ini terdapat kawasan permukiman, perkantoran, pertokoan, hingga gedung pendidikan. Lokasi ini sangat mudah dijangkau bagi masyarakat baik menggunakan kendaraan pribadi maupun angkutan umum karena letaknya yang sangat strategis yang berbatasan dengan Private Care Center, RS Dr. Wahidin Sudirohusodo, Bpfk Makassar, Jalan Perintis Kemerdekaan yang merupakan jalan utama menuju tapak Rumah Sakit Paru-Paru dengan 2 jalur jalan yang lebarnya masing-masing  $\pm 5$  meter

#### b. Geologi

Wilayah Kota Makassar terbagi dalam berbagai morfologi bentuk lahan. Satuan-satuan morfologi bentuk lahan yang terdapat di Kota Makassar di Kelompokkan menjadi dua yaitu :

3. Satuan morfologi dataran aluvial pantai dan

4. Satuan morfologi perbukitan gelombang

Kedua satuan morfologi diatas di kontrol oleh batuan, stuktur, dan formasi geologi yang ada di wilayah Kota Makassar dan sekitarnya. Secara geologis Kota Makassar terbentuk dari batuan hasil letusan gunung api dan endapan dari angkutan sedimen Sungai Jeneberang dan Sungai Tallo. Sedangkan struktur batuan yang terdapat di kota ini dapat dilihat dari batuan hasil letusan gunung api dan endapan aluvial pantai dan sungai. Struktur batuan ini penyebarannya dapat dilihat sampai ke wilayah Bulurokeng, Daya, dan Biringkanya. Selain itu, terdapat juga tiga jenis batuan lainnya seperti breksi dan konglomerat yang merupakan batuan komponen kasar dari jenis batuan beku, andesit, basaltik, batu

apung dan gamping. (Sumber : Rencana Pembangunan jangka menengah daerah Kota Makassar tahun 2014-2019)

c. Kondisi tanah

Kondisi tanah pada tapak yang terletak di Jalan Perintis Kemerdekaan Termasuk dalam jenis tanah aluvial dimana proses terbentuknya berasal dari tanah hasil erosi (lumpur dan pasir halus) di daerah-daerah dataran rendah.

d. Topografi

Zona dengan topografi datar sehingga cocok untuk dikembangkan sebagai kawasan terbangun, seperti bangunan rumah, bangunan komersial, bangunan lainnya.

e. Hidrologi

Kota Makassar memiliki garis pantai sepanjang 32 km dengan kondisi hidrologi Makassar dipengaruhi oleh (dua) sungai besar yang bermuara di pantai sebelah barat Sungai Jene'berang yang bermuara di sebelah selatan dan sungai tallo bermuara disebelah utara. Sungai Jene'berang misalnya, mengalir melintasi wilayah Kabupaten Gowa dan bermuara di bagian selatan Kota Makassar merupakan sungai dengan kapasitas sedang (debit air 1-2 m<sup>3</sup>/detik). Sedangkan sungai tallo dan pampang yang bermuara di bagian utara makassar adalah sungai dengan kapasitas rendah yang berdebit kira-kira hanya mencapai 0-5 m<sup>3</sup>/detik di musim kemarau. Selain itu, dipengaruhi juga oleh sistem hidrologi saluran perkotaan, yakni kanal-kanal yang hulunya dalam kota dan bermuara di laut.

f. Klimatologi

Kota makassar termasuk daerah yang beriklim sedang hingga tropis khususnya jalan metro tanjung bunga. Suhu rata-rata Kota Makassar dalam 10 tahun terakhir berkisar antara 24,5° c sampai 28,9° c dengan intensitas curah hujan yang bervariasi. Intesitas curah hujan tertinggi berlangsung antara bulan November hingga Februari. Tingginya intensitas curah hujan menyebabkan timbulnya genangan air di sejumlah wilayah kota ini. Selain itu, kurangnya daerah resapan dan

drainase yang tidak berfungsi dengan baik memicu timbulnya bencana banjir.

## **2. Analisis Potensi Biologi**

### **a. Vegetasi**

Karena tapak merupakan lahan kosong maka Karena tapak merupakan lahan kosong sehingga vegetasi yang terdapat pada lahan tidak ada yang menonjol hanya berupa semak belukar yang tumbuh secara tidak teratur sehingga merusak estetika pada tapak. Seperti yang terlihat pada gambar dibawah ini



Gambar III.5 Kondisi Tapak Jalan Perintis Kemerdekaan  
(Sumber : Olah Data,20 Oktober 2018)

### **b. Fauna**

Seperti yang telah dijelaskan sebelumnya tapak merupakan lahan kosong sehingga hewan-hewan yang terdapat pada tapak hanya berupa serangga-serangga kecil, cacing tanah, dll.

### **c. Ekosistem**

Tapak yang merupakan lahan kosong sehingga ekosistem yang terdapat pada lahan masih murni dan belum tersentuh oleh pihak manapun.

## **3. Analisis Sosial Ekonomi**

### **a. Peruntukkan lahan**

Kota makassar merupakan Ibu Kota Provinsi Sulawesi Selatan terletak di Pantai Barat pulau Sulawesi berada pada titik koordinat  $119^{\circ} 18' 30''$  sampai dengan  $119^{\circ} 32' 31''$  BT dan  $5^{\circ} 00' 30''$  sampai dengan  $5^{\circ} 14' 49''$  LS. Sesuai dengan karakteristik fisik dan perkembangannya. Jalan Perintis kemerdekaan terletak di

Kecamatan Tamalanrea yang merupakan kecamatan terluas kedua sesudah Kecamatan Biringkanaya, dengan luas 31,84 km<sup>2</sup>. Jumlah penduduk 89.143 Jiwa. Topografi wilayah kecamatan dimulai dari dataran rendah hingga dataran tinggi dengan ketinggian elevasi 1-22 mpdl. Penggunaan lahan di Kecamatan ini sangat bervariasi mulai dari permukiman, perkantoran, pertokoan hingga gedung pendidikan. Salah satunya Universitas sebagai universitas terbesar di kawasan Indonesia Timur. Ke arah selatan kecamatan ini mengalir Sungai Tallo sehingga masyarakat yang bermukim di sekitar sungai tallo memiliki tambak. Jumlah penduduk di Kecamatan Tamalanrea laki-laki 54,988 jiwa dan perempuan 57,182 jiwa sehingga total keseluruhan jumlah penduduk 112,170 jiwa. (sumber : Rencana Pembangunan Daerah Kota Makassar Tahun 2014-2019)

b. Garis Sempadan Bangunan (GSB)

Garis sempadan bangunan dihitung dari as jalan ke tepi bangunan. Garis sempadan adalah garis batas luar pengamanan yang ditetapkan dalam mendirikan bangunan dan atau jarak tertentu sejajar dengan as jalan, tepi luar kepala jembatan, tepi sungai, tepi saluran, kaki tanggul, tepi rawa, tepi waduk, tepi mata air, rel kereta api dll. Jadi dari perhitungan gsb ini dapat diketahui letak ataupun posisi yang sesuai un bangunan rumah sakit paru-paru ini pada tapak yang terpilih.

c. Koefisien Lantai Bangunan (KLB)

Koefisien lantai bangunan dihitung dari hasil bagi KLB yang dibagi dengan KDB menghasilkan koefisien lantai bangunan

d. Nilai Lahan

Didalam perancangan kota perlu diperhatikan bahwa kota sebagai artefak (buatan) didirikan diatas tanah yang bersifat lahan alam. Keadaan status tanah bisa berbeda sekali. Misalnya, status tanah yang berada di pusat kota jauh berbeda dengan tanah di pusat hutan, karena status tanah atau lahan sangat bergantung pada potensi terhadap kemungkinan penggunaannya. Tapak ini terletak di pusat kota tepatnya di Jalan Perintis Kemerdekaan.

e. **Infrastuktur Kota**

Infrastruktur dan fasilitas kota merupakan aspek yang mendasar dalam pembentukan suatu kota. Tanpa infastruktur dan fasilitas yang memadai maka perkembangan suatu kota dapat terhambat. Selama ini perkembangan infrastruktur menjadi bagian integral dari pembangunan nasional. Adapun infrastuktur pada tapak yakni pada tapak terpenuhi pemenuhan tenaga listrik yang bersumber dari PLN, penyediaan air yang bersumber dari PLN, fasilitas transportasi umum menuju tapak sudah tersedia, apalagi di zaman modern seperti saat ini sudah tersedia fasilitas angkutan online yang dapat diakses bagi memiliki android yang tentu saja memudahkan mobilisasi dari mana dan kapan saja maupun angkutan umum konvensional. Adapun pembuangan limbah pada tapak belum tersedia karena tapak merupakan lahan kosong. Jadi infastruktur merupakan konsep fisik yang digunakan untuk pemenuhan kebutuhan dasar masyarakat umum dalam ranah sosial maupun ekonomi

f. **Kondisi sosial/ ekonomi**

Disekitar tapak terdapat pusat perbelanjaan,hotel, bank,perumahan, rumah sakit, kampus dll, di jalan perintis kemerdekaan ini dihuni oleh beragam kalangan mulai dari menengah keatas hingga menengah kebawah. Sehingga kondisi sosial/ekonomi di jalan perintis kemerdekaan ini juga beragam.

Berdasarkan analisis dari kedua alternatif lokasi, maka lokasi terpilih untuk perancangan rumah sakit paru-paru yang disesuaikan dengan persyaratan menentukan lokasi bangunan kesehatan yaitu tapak alternatif 2 yang terletak di Jalan Perintis Kemerdekaan hal itu disesuaikan dengan RTRW kota makassar.

Berikut RTRW Kota Makassar yang menjelaskan tentang kawasan pendidikan terpadu yang terletak di Kecamatan Tamalanrea

**B. RTRW Kota Makassar**

Kawasan pendidikan terpadu yang berada pada bagian tengah timur Kota, mencakup wilayah kecamatan Panakkukang,Tamalanrea, dan Tallo. (Sumber: RTRW Kota Makassar,2015)

- a. Strategi pengembangan kawasan pendidikan tinggi terpadu meliputi :
  - 1) Mendorong pembangunan sentra-sentra bisnis pendidikan, permukiman, asrama-asrama, sarana rekreasi, dan sarana perpustakaan serta dekat dengan kawasan penelitian terpadu sebagai kegiatan pendukung fungsi utama kawasan.
  - 2) Mengembangkan dan menata kawasan ruang terbuka hijau pada keseluruhan kawasan dengan standar yang tinggi dengan ratio tutupan hijau (*greenrecover*) minimum 50% atau diatas standar optimal 47%
- b. Rencana pengembangan kawasan permukiman pada kawasan pendidikan tinggi terpadu di targetkan menempati wilayah perencanaan seluas 1.085,16 Ha, dengan uraian arahan pengembangannya sebagai berikut:
  - 1) Mengembangkan pola perbaikan lingkungan pada kawasan permukiman kumuh ringan (pampang–pesisir sungai pampang)berikut dengan penyediaan sarana dan prasarana memadai
  - 2) Mengembangkan kawasan permukiman KDB rendah dalam areal kawasan
  - 3) Mempertahankan fungsi perumahan pada kawasan mantap
  - 4) Melengkapi fasilitas umum di kawasan permukiman
  - 5) Membatasi perubahan fungsi kawasan permukiman yang sudah ada dan sekaligus melestarikan lingkungannya.

Berdasarkan hal diatas maka lokasi tapak yang sesuai dengan peruntukkan Rumah Sakit Paru-Paru di Kota Makassar yaitu terletak di Kawasan Perintis kemerdekaan, Kelurahan Tamalanrea Indah, Kecamatan Tamalanrea dengan Jalan Perintis Kemerdekaan sebagai jalan utama dengan kondisi prasarana jalan yang baik yang dapat dilalui oleh berbagai jenis kendaraan baik kendaraan pribadi maupun kendaraan umum.

### **C. Data Dan Kondisi Lokasi/Tapak Terpilih**

Berdasarkan observasi lapangan tahun 2018 untuk pemilihan perancangan Rumah Sakit Paru-Paru di Kota Makassar yaitu Kawasan Perintis kemerdekaan, Kelurahan Tamalanrea Indah, Kecamatan Tamalanrea dengan Jalan Perintis Kemerdekaan, Kota Makassar. Berdasarkan fungsinya kawasan Perintis Kemerdekaan menjadi lokasi yang strategis untuk perancangan rumah sakit paru-paru. Lokasi ini sangat strategis dimana kondisi prasarana jalan yang baik yang

dapat dilalui oleh berbagai jenis kendaraan baik kendaraan pribadi maupun kendaraan umum.

Sehingga lokasi ini memang sangat sesuai bagi peruntukkan Rumah Sakit Paru-Paru Di Kota Makassar dimana sangat mudah dijangkau oleh semua kalangan. Dimana letak lokasi ini dekat dengan fasilitas pendidikan, perkantoran, bahkan perumahan.

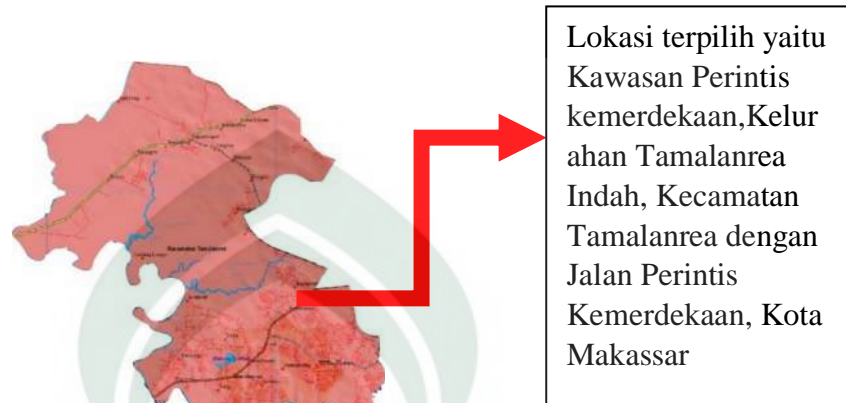

Gambar III.6 Lokasi Terpilih  
(Sumber : Olah Data Peta Administrasi,2018)

#### 1. Gambaran Umum Tapak (Jalan Perintis Kemerdekaan)

Kota Makassar merupakan Ibu Kota Provinsi Sulawesi Selatan terletak di Pantai Barat pulau Sulawesi berada pada titik koordinat  $119^{\circ} 18' 30''$  sampai dengan  $119^{\circ} 32' 31''$  BT dan  $5^{\circ} 00' 30''$  sampai dengan  $5^{\circ} 14' 49''$  LS. Sesuai dengan karakteristik fisik dan perkembangannya. Jalan Perintis kemerdekaan terletak di Kecamatan Tamalanrea yang merupakan kecamatan terluas kedua sesudah Kecamatan Biringkanaya, dengan luas  $31,84 \text{ km}^2$ . Jumlah penduduk 89.143 Jiwa. Topografi wilayah kecamatan dimulai dari dataran rendah hingga dataran tinggi dengan ketinggian elevasi 1-22 mpdl. Penggunaan lahan di Kecamatan ini sangat bervariasi mulai dari permukiman, perkantoran, pertokoan hingga gedung pendidikan. Salah satunya Universitas sebagai universitas terbesar di kawasan Indonesia Timur. Ke arah selatan kecamatan ini mengalir Sungai Tallo sehingga masyarakat yang bermukim di sekitar sungai tallo memiliki tambak. Jumlah penduduk di Kecamatan Tamalanrea laki-laki 54,988 jiwa dan perempuan 57,182 jiwa sehingga total keseluruhan jumlah penduduk 112,170 jiwa. (sumber : Rencana Pembangunan Daerah Kota Makassar Tahun 2014-2019)



Potensi tapak berdasarkan data kondisi lingkungan sekitar tapak dapat mempengaruhi proses perancangan. Jalan Perintis Kemerdekaan terletak di Kecamatan Tamalanrea Kelurahan Tamalenrea Jaya terletak di kawasan pendidikan terpadu. Kondisi jalan perintis kemerdekaan termasuk salah satu jalan yang cukup padat yang ada di Kota Makassar karena jalan ini terdapat kawasan permukiman, perkantoran, pertokoan, hingga gedung pendidikan. Lokasi ini sangat mudah dijangkau bagi masyarakat baik menggunakan kendaraan pribadi maupun angkutan umum karena letaknya yang sangat strategis yang berbatasan dengan Private Care Center, RS Dr. Wahidin Sudirohusodo, Bpfk Makassar, Jalan Perintis Kemerdekaan yang merupakan jalan utama menuju tapak Rumah Sakit Paru-Paru dengan 2 jalur jalan yang lebarnya masing-masing  $\pm 5$  meter

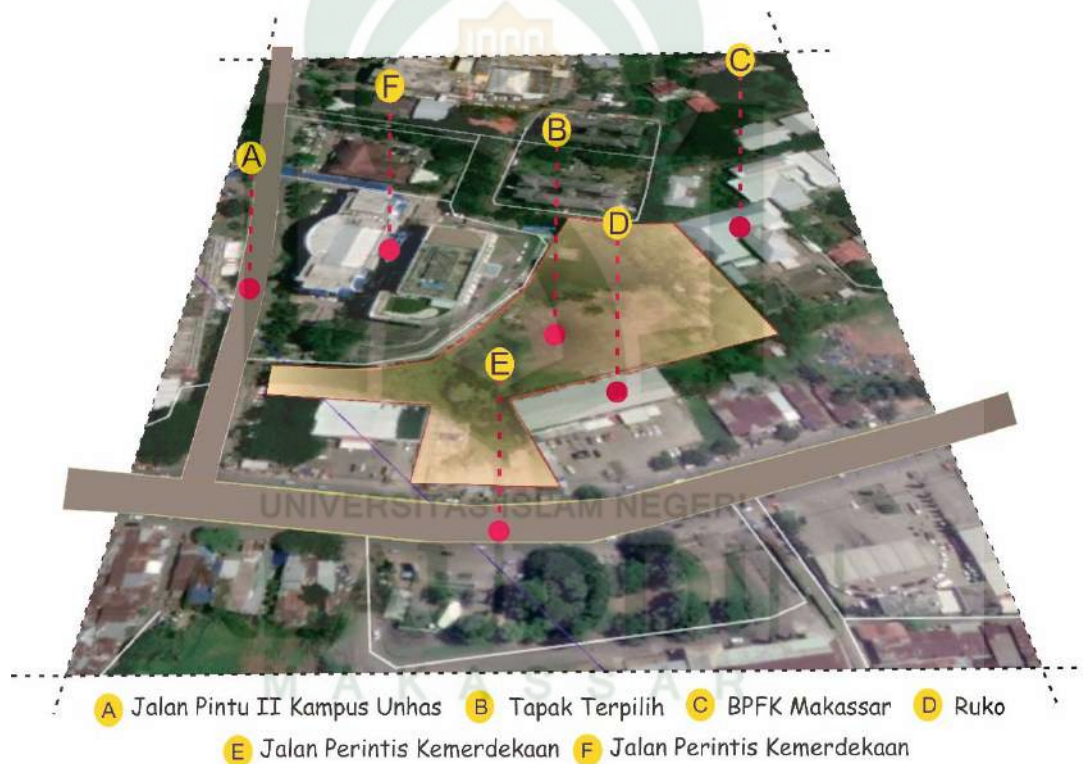

Gambar III.7 . Tapak Jalan Perintis Kemerdekaan  
(Sumber :Google Earth ,diakses tanggal 25 Juni 2018)

Untuk memperoleh tapak yang ideal dalam perencanaan dan perancangan rumah sakit paru-paru maka perlu dilakukan beberapa pertimbangan berkaitan dengan analisis tapak yang ditinjau dari beberapa aspek pokok dalam analisis pemilihan tapak yang akan dijelaskan dengan mempertimbangkan aksesibilitas,

topografi, iklim, view, vegetasi, sirkulasi, kebisingan dan utilitas seperti yang akan dijelaskan dibawah ini

#### **D. Analisis Tapak**

Lokasi tapak ini ditentukan berdasarkan potensi dan peruntukkan kawasannya sebagai kawasan pendidikan terpadu. Dalam pemilihan tapak perancangan bangunan Rumah Sakit Paru-Paru dengan konsep arsitektur terapeutik di Kota Makassar yang memiliki fungsi terapis sehingga dapat mempercepat proses penyembuhan pada pasien, adanya fasilitas penunjang disekitar tapak, tingkat aksesibilitas pada lokasi tersebut.

Tapak adalah lahan atau sebetak tanah dengan batas yang jelas, kondisi permukaan dengan potensi yang dimiliki lahan tersebut sebagai lokasi terpilih untuk sebuah perancangan bangunan. Berdasarkan penjelasan diatas dengan tapak yang terpilih. Potensi tapak berdasarkan data kondisi lingkungan sekitar tapak dapat mempengaruhi proses perancangan yaitu potensi dan hambatan yang dimiliki. Berikut merupakan beberapa potensi yang dimiliki tapak :

- a. Berada di daerah kawasan pendidikan terpadu Kota Makassar
- b. Aksesibilitas mudah dan dapat dijangkau oleh sarana transportasi umum maupun pribadi
- c. Dekat dengan fasilitas pendidikan seperti kampus unhas
- d. Dekat dengan fasilitas pelayanan kesehatan seperti rumah sakit wahidin sudirohusudo, private care center, rumah sakit universitas hasanuddin
- e. Dekat dengan pemukiman warga
- f. Dekat dengan fasilitas beribadah
- g. Akses ke Jalan tol dan Bandara cepat

Hambatan yang dimiliki tapak terpilih ialah memiliki tingkat kebisingan yang tinggi karena berada tepat di Jalan Perintis Kemerdekaan yang sangat padat kendaraan karena jalan ini terdapat kawasan permukiman, perkantoran, pertokoan, hingga gedung pendidikan.

Dikawasan Perintis Kemerdekaan masih terdapat beberapa lahan kosong yang dapat dijadikan lahan sebagai tapak perancangan. Setelah tapak terpilih sesuai dengan peruntukkan bangunan dan RTRW Kota Makassar maka untuk

memperoleh tapak yang ideal dalam pengolahannya maka harus diperhatikan beberapa pertimbangan berikut, yaitu:

### 1) Analisis Aksesibilitas

Akses menuju lokasi tapak mudah yaitu melalui Jalan Perintis Kemerdekaan yang dapat dilalui oleh kendaraan umum dan pribadi dengan kondisi jalan yang sangat baik. Lokasi tapak ini sangat strategis karena tepat berada di jalan perintis kemerdekaan dan berada disekitar Private Care Center, Rumah Sakit Wahidin Sudirohisodo, Rumah Sakit Universitas Hasanudin. Sehingga lokasi ini sangat mudah dijangkau oleh semua kalangan baik itu Mahasiswa, Dokter, Pasien, Staf Rumah Sakit dll. Jalur ini merupakan akses utama ke beberapa daerah di sekitar Kota Makassar. Sehingga pasien dari beberapa daerah tersebut dapat dengan mudah mengakses lokasi tapak Rumah Sakit Paru-Paru ini karena lokasi ini tepat berada di Jalan Perintis Kemerdekaan

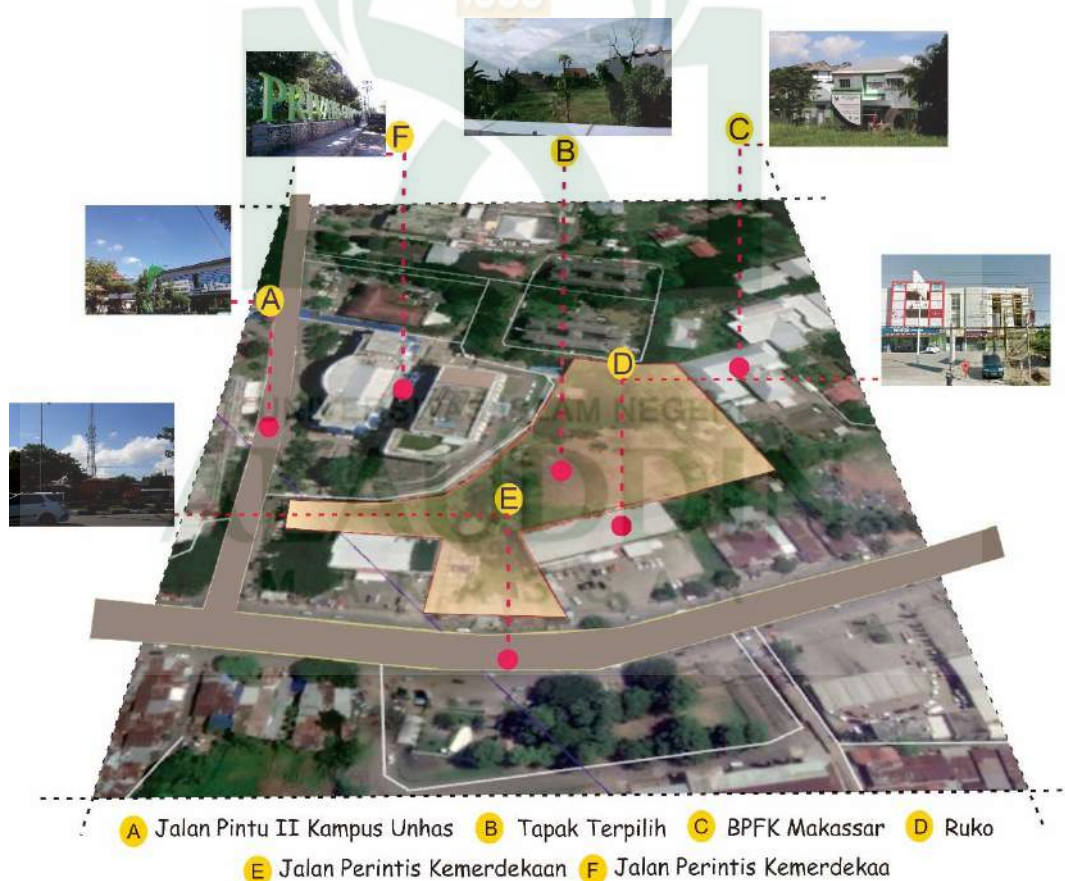

Gambar III.8. Analisis Aksesibilitas  
(Sumber :Olah Data, 2018)

#### a. Potensi

1. Jalur ini dapat diakses oleh kendaraan pribadi maupun kendaraan umum
2. Jalur akses utama yang menghubungkan Rumah Sakit Wahidin Sudirohusodo, Private Care Center, Rumah Sakit Universitas Hasanuddin
3. Jalur akses utama poros Maros-Makassar, jalur ini terdapat kawasan perumahan, perkantoran, pertokoan

b. Hambatan

1. Jalur ini memiliki tingkat kemacetan sedang dan terdapat parkir liar dimana-mana (Pada Jalan Pintu II)
2. Jalur ini memiliki tingkat kemacetan yang tinggi karena jalur ini dapat dilalui oleh kendaraan roda empat dan roda dua
3. Jalur ini sulit diakses pada jam tertentu terutama pada jam berangkat dan pulang kerja.

2) Analisis Topografi

Kondisi topografi perlu dianalisis karena memengaruhi desain pada tapak dan bangunan. Dan kondisi topografi pada tapak yang terpilih ialah



Gambar III.9 Analisis Topografi  
(Sumber :Olah Data, 2018)

a. Potensi

1. Zona dengan topografi datar sehingga cocok untuk dikembangkan sebagai kawasan terbangun, seperti bangunan rumah, bangunan komersial, bangunan lainnya.

b. Hambatan

1. Topografi di wilayah tapak terpilih tergolong datar

3) Analisis Iklim

Analisis iklim meliputi analisis kondisi tapak terhadap sinar matahari langsung dan arah angin.

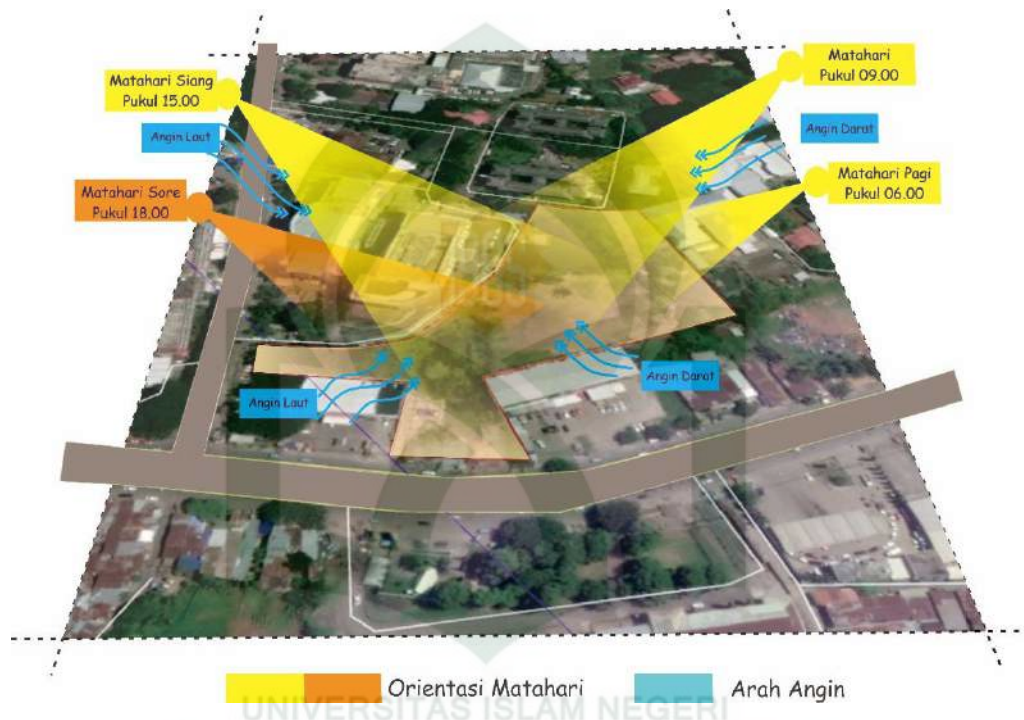

Gambar III.10 Analisis Iklim  
(Sumber :Olah Data, 2018)

d. Matahari

Analisis matahari terhadap tapak agar mengetahui letak bukaan yang maksimal serta fasade apa yang digunakan. Sehingga sinar matahari langsung yang masuk kedalam bangunan dapat terduksi.

1) Potensi

- a) Sinar matahari sore terhalang oleh dinding pembatas private care center sehingga sinar matahari sore hari tidak langsung masuk ke tapak

- b) Sinar matahari pagi terletak pada sisi timur sehingga dapat dimanfaatkan untuk pencahayaan alami pada bangunan rumah sakit.

## 2) Hambatan

- a) Sinar matahari sore dapat merambat kedalam bangunan sehingga mengganggu kenyamanan pengguna
- b) Sinar matahari pagi pada sisi timur tapak sedikit terhalang karena tapak berda tepat di belakang ruko.

## e. Angin

Analisis arah angin, berfungsi agar mengetahui kemana agar bukaan sehingga dapat memaksimalkan penghawaan alami. Analisis ini juga dapat memengaruhi bentuk desain bangunan yang dapat menangkap angin.

Arah matahari pagi (timur) tapak ini tepat menghadap ke Giant Ekspres Perintis Kemerdekaan oleh karena itu sebaiknya kamar untuk pasien diletakkan pada sisi timur sehingga pasien dapat menikmati matahari pagi yang juga memiliki fungsi terapis. Sedangkan arah matahari sore hari (barat) tapak ini tepat berada di arah yang tepat berdampingan dengan *Private Care Center* sehingga matahari sore terhalang oleh dinding yang tinggi milik *Private Care Center* dan tentu saja ini keuntungan bagi tapak ini. Pemanfaatan cahaya matahari tanpa memasukkan suhu panas yang dihasilkan oleh radiasi matahari, dengan demikian penerapan bukaan harus memperhatikan material yang digunakan dan penerapan pelindung radiasi matahari pada fasad. Pelindung radiasi matahari yang disebut dengan *sun shading* atau *sun louver* pada sisi barat bangunan untuk mengurangi suhu panas.

## 1) Potensi

- a) Arah hembusan angin dapat dimanfaatkan sebagai alternatif penghawaan alami pada bangunan rumah sakit
- b) Dapat membantu mengatasi polusi udara pada lingkungan tapak
- c) Memudahkan untuk menentukan arah bukaan pada bangunan

## 2) Hambatan

- a) Hembusan angin dari arah barat ke tapak dapat menimbulkan polusi udara karena pada sisi baratterdapat jalan pintu II kampus unhas yang dilalui kendaraan pribadi, kendaraan umum dan ambulance yang berasal

dari rumah sakit unhas, rumah sakit wahidin sudirohusodo, private care center

- b) Angin berpotensi membawa debu dan abu dari jalan ke dalam tapak terpilih kerana aktivitas kendaraan di jalan perintis kemerdekaan.

Dengan demikian, untuk mengatasi polusi udara dari arah barat ke tapak, maka dilakukan penanaman vegetasi pada tapak terpilih.

#### 4) Analisis View

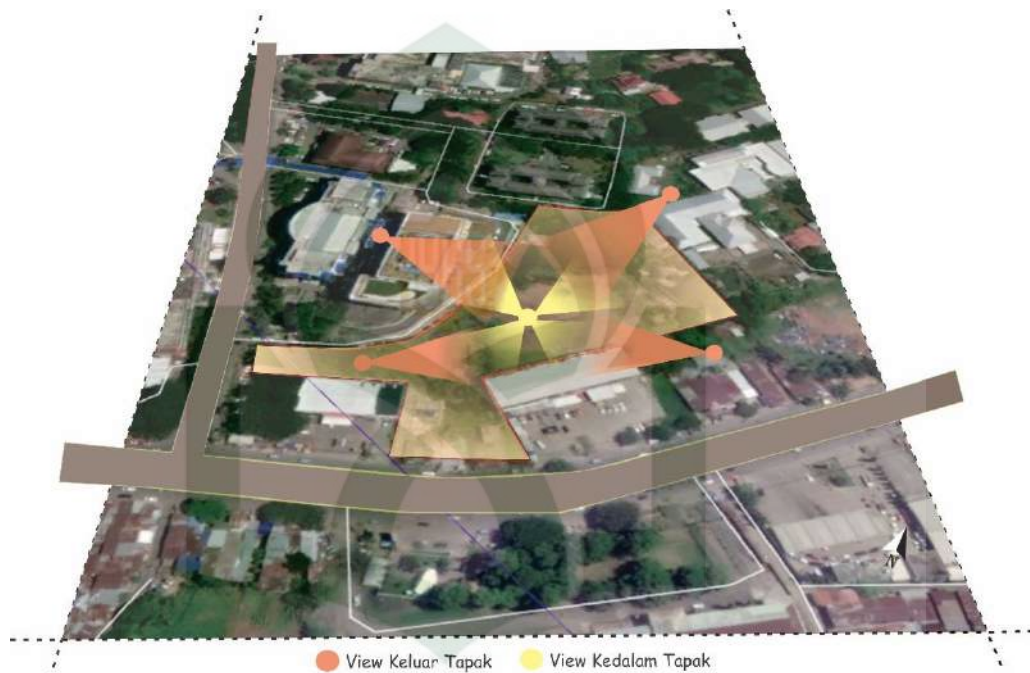

Gambar III.11. Analisis View Tapak  
(Sumber :Olah Data, 2018)

##### a. Analisis View Keluar Tapak

Analisis yang dilakukan terhadap view keluar tapak bertujuan untuk menentukan orientasi bangunan dan bukaan pada bangunan untuk memperlihatkan potensi view dari dalam keluar tapak yang dapat dinikmati pelaku kegiatan bangunan. Apalagi view untuk bangunan di rumah sakit harus dipertimbangkan dengan baik karena rumah sakit ini tentu saja berfungsi mempercepat penyembuhan pasien. Dimana konsep terapeutik view tentu saja memiliki peran penting dalam penyembuhan pasien. View yang buruk hanya dapat memperburuk psikologis pada pasien. Sehingga harus dipertimbangkan dengan baik dalam pemilihan view.

##### 1) Potensi

- a) Tapak merupakan daerah tengah kota sehingga untuk bangunan tinggi potensi view keluar tapak sebelah utara terdapat lahan kosong yang hanya terdapat pepohonan. Sehingga terdapat view yang menyejukkan apabila dipandang.

## 2) Hambatan

- a) View keluar tapak terhalang oleh ruko yang tepat berada pada sisi depan tapak terpilih

## b. Analisis View Kedalam Tapak

Analisis yang dilakukan terhadap view kedalam tapak akan dimaksimalkan untuk menentukan tolak ukur dan pertimbangan yang akan digunakan dalam perancangan fasad bangunan yang menarik dilihat oleh pengunjung dan pengguna jalan sekitar tapak. Terlebih bangunan yang akan dibangun adalah Rumah Sakit Paru-Paru oleh karena itu bangunan harus didesain semenarik mungkin sehingga pasien tidak merasa takut itnuk berobat disini, malah sebaliknya pasien serta pengunjung di Rumah Sakit ini merasa nyaman.

### 1) Potensi

- a) Posisi ketinggian jalan utama perintis kemerdekaan membantu menentukan titik view terbaik pada bangunan

### 2) Hambatan

- a) Tapak terletak bersebelahan dengan Private Care Center, Rumah Sakit Wahidin Sudirohusodo, Rumah Sakit Universitas Hasanuddin terletak di Jalan Perintis Kemerdekaan. Namun view keluar tapak pada sisi barat memiliki view yang buruk karena terhalang oleh tembok tinggi private care center.

## 5) Analisis Kebisingan

Analisis potensi kemungkinan terjadinya kebisingan pada lingkungan sekitar tapak perlu dipertimbangkan untuk menunjang kenyamanan pengguna layanan kesehatan pada rumah sakit ini. Jalan Perintis Kemerdekaan merupakan area yang memiliki tingkat kebisingan yang tinggi karena merupakan jalan lintas daerah yang dilewati kendaraan bermotor maupun bermobil, sehingga area ini cocok untuk zona pelayanan umum namun untuk pelayanan *emergency* yang



memerlukan ketenangan didalamnya tentu sangat bertentangan. Berdasarkan data diatas serta hasil dari observasi lapangan tahun 2018 tingkat kebisingan tertinggi yaitu Jalan Perintis Kemerdekaan merupakan jalan yang sering dilalui kendaraan karena pada daerah ini terdapat pusat perbelanjaan, perumahan, dan merupakan salah satu akses menuju pada kawasan pendidikan yakni universitas hasanuddin dan merupakan Jalan lintas daerah sehingga tapak ini memang memiliki tingkat kebisingan yang tinggi. Sehingga perlu dirancang sehingga kebisingan di Jalan Perintis Kemerdekaan ini dapat diredam terlebih untuk bangunan Rumah Sakit Paru-Paru memerlukan ketenangan yang lebih dibandingkan dengan bangunan lain.



Gambar III.12. Analisis Kebisingan  
(Sumber :Olah Data, 2018)

a. Potensi

- 1) Tingkat kebisingan dari arah Jalan Pintu II sedang karena terhalang oleh *bangunan private care center*
- 2) Tapak yang tepat berada dibelakang ruko sehingga memiliki tingkat kebisingan rendah karena ada ruko tepat pada sisi depan tapak yang berfungsi sebagai *sound barrier*

b. Hambatan

- 1) Sumber kebisingan utama pada area ini (jalan pintu II )berasal dari bangunan private care center
- 2) Tapak yang berada di jalan perintis kemerdekaan memiliki tingkat kebisingan yang sangat tinggi pada jam berangkat dan pulang kerja

**6) Analisis Vegetasi**

Disekitar tapak terdapat pepohonan yang berjejer diatas trotoar jalan dan terdapat pepohonan yang berjejeran mengelilingi tapak. Namun didalam tapak yang merupakan lahan kosong, terdapat tanaman yang tumbuh tidak beraturan, seperti semak-semak dan rumput liar yang dapat mengganggu kenyamanan pengguna bangunan dan merusak estetika perancangan sehingga dibutuhkan penataan vegetasi dalam tapak.

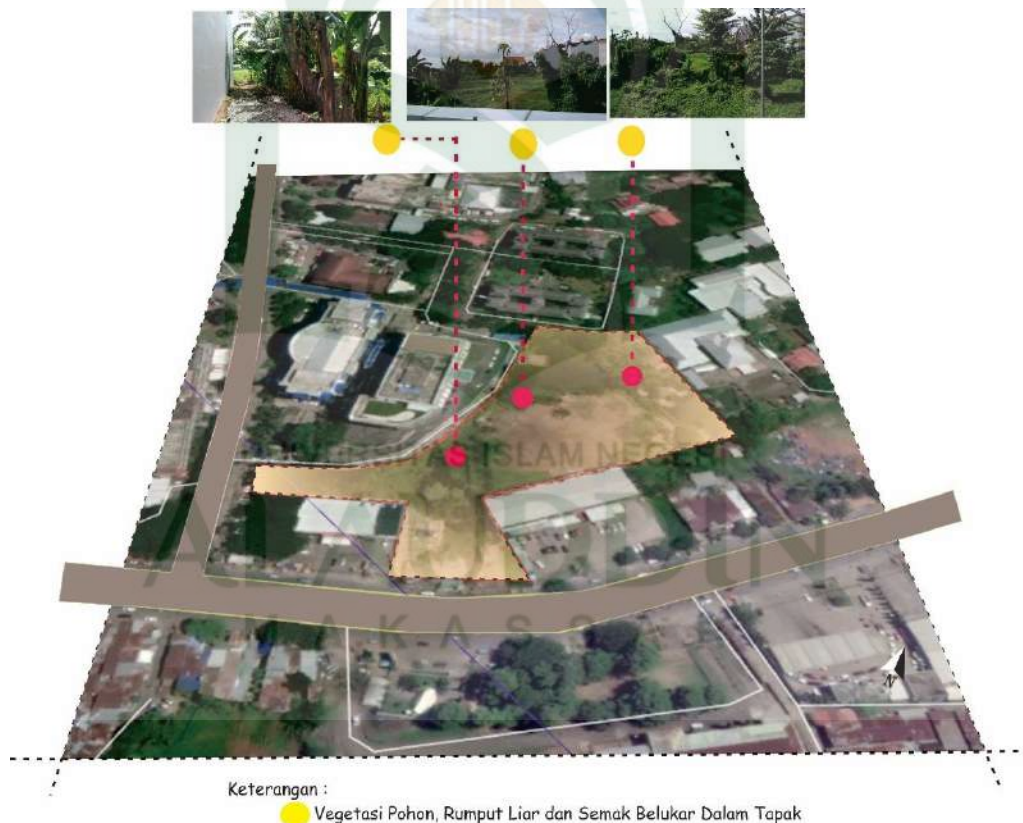

Gambar III.13. Analisis Vegetasi  
(Sumber :Olah Data, 2018)

f. Potensi

1. Disekitar tapak terdapat pepohonan yang berjejer diatas trotoar jalan dan terdapat pepohonan yang berjejer mengelilingi tapak
2. Disekitar tapak terdapat pepohonan yang berjejer mengelilingi tapak

g. Hambatan

1. Tapak merupakan lahan kosong terdapat tanaman yang tumbuh tidak beraturan seperti semak-semak dan rumput liar yang mengganggu kenyamanan pengguna bangunan dan merusak estetika bangunan.

7) **Analisis sirkulasi**

Sirkulasi kendaraan motor dan mobil dipisahkan dalam tapak karena pemisahan antara parkir motor dan parkir mobil. Untuk sirkulasi kendaraan mobil diberikan akses masuk kedalam tapak menuju area *drop off* sedangkan untuk motor diberikan akses langsung menuju parkir. Untuk sirkulasi pejalan kaki dibuat pedestrian di sekeliling tapak.



Gambar III.14. Analisis Sirkulasi  
(Sumber :Olah Data, 2018)

a. Potensi

1. Sirkulasi jalan pada jalur Jalan Pintu II dapat dilalui oleh kendaraan roda empat maupun roda dua
2. Sirkulasi keluar tapak langsung dapat terhubung ke jalan poros Makassar-Maros sehingga jalur ini memudahkan untuk dijangkau

b. Hambatan

1. Pada jalur (Jalan Pintu II) kendaraan sedikit terhambat karena terdapat parkir liar dimana-mana
2. Sirkulasi keluar tapak terkendala oleh tingkat kemacetan yang tinggi pada jalur ini
3. Jalur ini (Jalan perintis kemerdekaan) memiliki tingkat kemacetan yang tinggi sehingga sirkulasi kendaraan sedikit terhambat karena tingkat kemacetan yang tinggi pada area ini.

#### 8) Analisis Utilitas

Sarana dan prasarana sangat dibutuhkan dalam objek perancangan, mengingat lokasi perancangan berada di Kota Makassar maka fasilitas dan utilitas kota cukup terjangkau. Kondisi sarana dan prasarana pada tapak yaitu tersedianya jaringan air bersih yaitu PDAM yang berada di area jalan utama dan jalan di sekitar tapak, tersedianya jaringan listrik dimana terdapat beberapa tiang listrik di sekitar tapak yang bersumber dari PLN, jaringan pembuangan sampah melalui mobil pengangkut sampah dari Dinas Kebersihan Kota Makassar yang diangkut setiap hari, serta saluran drainase.

Saluran air PDAM dan listrik terdapat disepanjang Jalan utama yaitu Jalan Perintis Kemerdekaan. Jadi untuk keperluan utilitas air bersih dan listrik, bangunan pada tapak dapat mengambilnya.

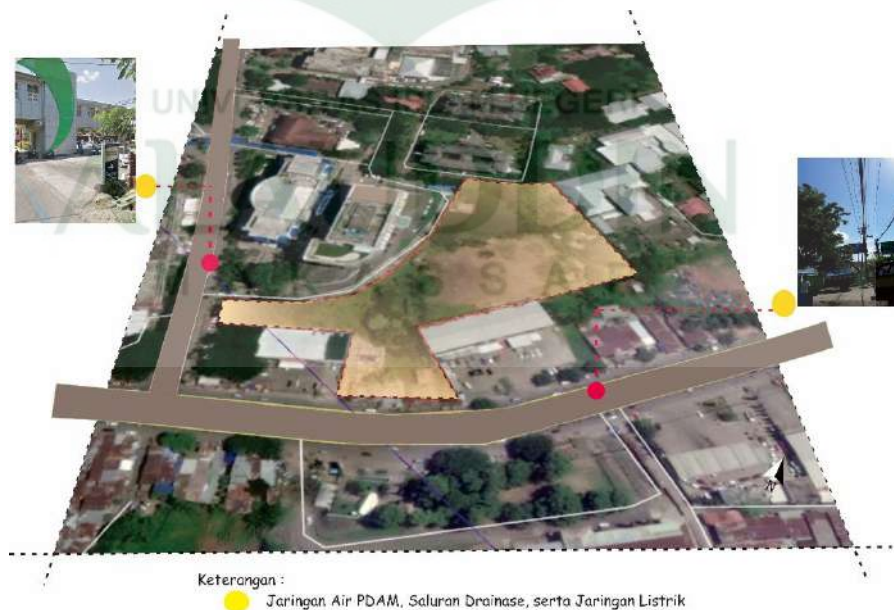

Gambar III.15. Analisis Utilitas  
(Sumber :Olah Data, 2018)

a. Potensi

Saluran PDAM, Saluran PLN, Riol kota sudah terdapat pada tapak

b. Hambatan

Belum terdapat pembuangan air kotor dan limbah rumah sakit pada area tapak

**E. Analisis Ruang**

**1. Besaran Ruang**

Analisis besaran ruang pada rumah sakit khusus paru-paru di Makassar, dikelompokkan berdasarkan sarana dan prasarana pelayanan masing-masing unit pelayanan yang ada pada rumah sakit khusus berdasarkan peraturan menteri kesehatan republik Indonesia No. 340/Per/III/2010 tentang klarifikasi rumah sakit khusus. Dalam perencanaan kapasitas tempat tidur mengatur kapasitas gedung rumah sakit khusus paru-paru tipe A memiliki standar kapasitas diatas 100 tempat tidur, selain itu dasar pertimbangan dalam penentuan besaran ruang ruang mengacu pada standar kebutuhan ruang pedoman teknis bangunan rumah sakit kelas B Kementerian Kesehatan Republik Indonesia.

a. Unit pelayanan medis

1) Unit rawat jalan (Poli Paru-Paru)

Tabel III.1

Analisis besaran ruang rawat jalan (Poli Paru-Paru)

No.	Jenis ruang	Ukuran standar	Sumber	Perhitungan	Jumlah	Luas (m <sup>2</sup> )
(01)	(02)	(03)	(04)	(05)	(06)	(07)
1.	Ruang administrasi	3~ 5m <sup>2</sup> / petugas	Menkes RI	5 x 5 = 25	1	25
2.	Ruang tunggu pengantar	1-1,5 m <sup>2</sup> / orang (min 25 m <sup>2</sup> )	Menkes RI	10 x 1,5 = 15	1	15
3.	Poli Tbc	Min 12-24 m <sup>2</sup>	Menkes RI	1 x 12 = 12	1	12
4.	Poli non Tbc	Min 12-24 m <sup>2</sup>	Menkes RI	1 x 12 = 12	1	12

5.	Poli anak Tbc	Min 12-24 m <sup>2</sup>	Menkes RI	1 x 12 = 12	1	12
6.	Poli anak <i>non</i> Tbc	Min 12-24 m <sup>2</sup>	Menkes RI	1 x 12 = 12	1	12
7.	Klinik fisioterapi	Min 12-24 m <sup>2</sup>	Menkes RI	1 x 12 = 12	1	12
8.	Toilet(petugas,pengunjung)	Min 2-3 m <sup>2</sup>	Menkes RI	1 x 3 = 3	20	60
Total fasilitas fasilitas rawat jalan + Sirkulasi 35 % total						160
<b>Besaran ruang rawat jalan</b>		<b>Total</b>				160
		<b>Sirkulasi 35 %</b>				45
		<b>Total keseluruhan</b>				<b>205 m<sup>2</sup></b>

Sumber : Pedoman Teknis Bangunan Rumah Sakit Kelas B Menkes RI, Agustus 2018

2) Unit rawat inap

Tabel III.2

Analisis besaran ruang rawat inap

No.	Jenis ruang	Ukuran standar	Sumber	Perhitungan	Jumlah	Luas (m <sup>2</sup> )
(01)	(02)	(03)	(04)	(05)	(06)	(07)
1	Ruang administrasi	Min 5 m <sup>2</sup> /petugas	Menkes RI	3 x 5 = 15	1	15
2	Ruang stasiun perawat ( <i>nurse station</i> )	3~ 5m <sup>2</sup> /perawat (Ket : 1 stasiun perawat melayani maksimum 25 tempat tidur )	Menkes RI	5 x 5 = 25	2	50
3	R . dokter jaga	Min 16 m <sup>2</sup>	Menkes RI	1 x 16 = 16	1	16
4	Ruang perawat	Min 45 m <sup>2</sup>	Menkes RI	1 x 45 = 45	45	45
5	VVIP	Min 7.2 m <sup>2</sup> /tempat tidur	Menkes RI	1 x 7.2 = 7.2	15	108
6	VIP	Min 7.2 m <sup>2</sup> /tempat tidur	Menkes RI	1 x 7.2 = 7.2	15	108

7	Kelas 1	Min 7.2 m2/ tempat tidur	Menkes RI	$1 \times 7.2 = 7.2$	20	144
8	Kelas 2	Min 7.2 m2/ tempat tidur	Menkes RI	$1 \times 7.2 = 7.2$	20	144
9	Kelas 3	Min 7.2 m2/ tempat tidur	Menkes RI	$1 \times 7.2 = 7.2$	25	180
10	Kelas asuransi kesehatan dari pemerintahan	Min 7.2 m2/ tempat tidur	Menkes RI	$1 \times 7.2 = 7.2$	25	180
11	Ruang kepala instalasi rawat inap	Min 16 m2	Menkes RI	$1 \times 16 = 16$	1	16
12	High Care Unit (HCU)	Min 9 m2/tt	Menkes RI	$1 \times 9 = 9$	1	9
13	Dapur kecil (pantry)	Min 16 m2	Menkes RI	$1 \times 16 = 16$	1	16
14	Km / Wc petugas / pasien	Min 2-3 m2	Menkes RI	$1 \times 3 = 3$	100	300
Total fasilitas rawat inap + sirkulasi 35 % total						1,331
<b>Besaran ruang rawat inap</b>		Total			1,331	
		Sirkulasi			465,85	
		<b>Total keseluruhan</b>			<b>1,796,85 = 1,800 m2</b>	

Sumber : Pedoman Teknis Bangunan Rumah Sakit Kelas B Menkes RI, Agustus 2018

3) Unit gawat darurat (UGD)

Tabel III.3

Analisis besaran ruang Unit gawat darurat (UGD)

No.	Jenis ruang	Ukuran standar	Sumber	Perhitungan	Jumlah	Luas (m2)
(01)	(02)	(03)	(04)	(05)	(06)	(07)
<b>A Ruang Penerimaan</b>						
1	Ruang administrasi dan pendaftaran	Min 5 m2/ petugas	Menkes RI	$3 \times 5 = 15$	1	15
2	Ruang tunggu pengantar pasien	Min 1,5 m2/petugas	Menkes RI	$10 \times 1.5 = 15$	3	45
3	R . rekam medis, informasi dan komunikasi	Min 16 m2/1000 kunjungan/hari	Menkes RI	$1 \times 16 = 16$	1	16
4	Ruang triase	Min 25 m2	Menkes RI	$1 \times 25 = 25$	3	75
Total luas (m2)+ sirkulasi 30% Total				$151 + 45,3 = 196,3 \text{ m}^2$		

B Ruang tindakan						
1	Ruang resusitasi bedah	Min 36 m <sup>2</sup>	Menkes RI	1 x 36 = 36	3	108
2	Ruang resusitasi non bedah	Min 36 m <sup>2</sup>	Menkes RI	1 x 36 = 36	3	108
3	R tindakan bedah	Min 8 m <sup>2</sup> /meja tindakan	Menkes RI	2 x 8 = 16	3	68
4	R tindakan non bedah	Min 8 m <sup>2</sup> /meja tindakan	Menkes RI	2 x 8 = 16	3	68
5	R dekontaminasi	Min 6 m <sup>2</sup>	Menkes RI	1 x 6 = 6	3	18
6	R khusus/ isolasi	Min 9 m <sup>2</sup>	Menkes RI	1 x 9 = 9	3	27
Total luas (m <sup>2</sup> )+ sirkulasi 35% Total				397+138,95= 539,95 m <sup>2</sup>		
C Ruang observasi						
1	R observasi	Min 8 m <sup>2</sup>	Menkes RI	1 x 8 = 8	3	24
Total luas (m <sup>2</sup> )+sirkulasi 30% Total				24+7,2 = 31,2 m <sup>2</sup>		
D Ruang penunjang medis IGD						
1	Ruang farmasi/obat	Min 4 m <sup>2</sup>	Menkes RI	1 x 3 = 3	3	9
2	Ruang linen steril	Min 3 m <sup>2</sup>	Menkes RI	1 x 4 = 4	3	12
3	Ruang alat medis	Min 8 m <sup>2</sup>	Menkes RI	1 x 8 = 8	3	24
4	R dokter konsulen	Min 25 m <sup>2</sup>	Menkes RI	1 x 25 = 25	3	75
5	R diskusi	Min 16 m <sup>2</sup>	Menkes RI	1 x 16 = 16	1	16
6	Ruang pos perawat	Min 5 m <sup>2</sup> /perawat	Menkes RI	3 x 5 = 15	3	45
7	Ruang perawat	Min 45 m <sup>2</sup>	Menkes RI	1 x 45 = 45	1	45
8	Ruang kepala IGD	Min 16 m <sup>2</sup>	Menkes RI	1 x 16 = 16	1	16
9	Gudang kotor	Min 4 m <sup>2</sup>	Menkes RI	1 x 4 = 4	1	4
10	Toilet	Min 3 m <sup>2</sup> /KM	Menkes RI	1 x 3 = 3	6	18
11	R gas medis	Min 3 m <sup>2</sup>	Menkes RI	1 x 3 = 3	1	3
12	R loker	Min 36 m <sup>2</sup>	Menkes RI	1 x 36 = 36	2	72



13	Pantri	Min 16 m <sup>2</sup>	Menkes RI	1 x 16 = 16	1	16
14	R pakir troli	Min 2 m <sup>2</sup> /troli	Menkes RI	2 x 9 = 18	1	18
15	R brankar	Min 3 m <sup>2</sup>	Menkes RI	1 x 3 = 3	3	9
Total fasilitas gawat darurat (UGD)+ sirkulasi 35% total						382
<b>Besaran ruang gawat darurat (UGD)</b>		Total		1,149,45		
		Sirkulasi 35 %		402,30		
		<b>Total keseluruhan</b>		<b>1,551,75 = 1, 552 m<sup>2</sup></b>		

Sumber : Pedoman Teknis Bangunan Rumah Sakit Kelas B Menkes RI, Agustus 2018

4) Unit ruang operasi

Tabel III.4  
Analisis besaran ruang Unit ruang operasi

No.	Jenis ruang	Ukuran standar	Sumber	Perhitungan	Jumlah	Luas (m <sup>2</sup> )
(01)	(02)	(03)	(04)	(05)	(06)	(07)
1	Ruang pendaftaran	3-5 m <sup>2</sup> /petugas (min 9 m <sup>2</sup> )	Menkes RI	4 x 5 = 20	1	20
2	Receptionis	Min 5 m <sup>2</sup> /petugas	Menkes RI	2 x 10 = 20	1	20
3	Ruang tunggu pengantar	1-1,5 m <sup>2</sup> /orang (min 12 m <sup>2</sup> )	Menkes RI	10 x 1,5 = 15	3	45
4	Ruang transfer	Min 6 m <sup>2</sup>	Menkes RI	1 x 6 = 6	3	18
5	Ruang tunggu pasien	Min 9 m <sup>2</sup>	Menkes RI	1 x 9 = 9	3	27
6	Ruang persiapan	Min 9 m <sup>2</sup>	Menkes RI	1 x 9 = 9	3	27
7	Ruang induksi	Min 9 m <sup>2</sup>	Menkes RI	1 x 9 = 9	3	27
8	Ruang penyiapan peralatan	Min 20 m <sup>2</sup>	Menkes RI	1 x 20 = 20	1	20
9	Ruang operasi/bedah	Min 36 m <sup>2</sup>	Menkes RI	1 x 36 = 36	3	108
10	Ruang pemulihan	Min 7,2 m <sup>2</sup> /tempat tidur	Menkes RI	4 x 7,2 = 28,3	5	144

11	Ruang ganti pakaian	Min 36 m <sup>2</sup>	Menkes RI	1 x 36 = 36	1	36
12	Ruang dokter	Min 25 m <sup>2</sup>	Menkes RI	1 x 25 = 25	1	25
13	Ruang scrub station	Min 4 m <sup>2</sup>	Menkes RI	1 x 4 = 4	1	4
14	Ruang utilitas kotor	Min 2 m <sup>2</sup>	Menkes RI	1 x 2 = 2	1	2
15	Ruang linen	Min 2 m <sup>2</sup>	Menkes RI	1 x 2 = 2	1	2
16	Ruang penyimpanan perlengkapan bedah	Min 9 m <sup>2</sup>	Menkes RI	1 x 9 = 9	1	9
17	Janitor	Min 6 m <sup>2</sup>	Menkes RI	1 x 6 = 6	1	6
Total fasilitas operasi + sirkulasi 35 % Total						540
<b>Besaran ruang operasi</b>		Total		540		
		Sirkulasi 35%		189		
		<b>Total keseluruhan</b>		<b>729 m<sup>2</sup></b>		

Sumber : Pedoman Teknis Bangunan Rumah Sakit Kelas B Menkes RI, Agustus 2018

5) Rawat intensif (ICU)

Tabel III.5

Analisis besaran ruang Rawat intensif (ICU)

No.	Jenis ruang	Ukuran standar	Sumber	Perhitungan	Jumlah	Luas (m <sup>2</sup> )
(01)	(02)	(03)	(04)	(05)	(06)	(07)
1	Ruang untuk tempat tidur pasien	Min 12 m <sup>2</sup> / tempat tidur	Menkes RI	1 x 12 = 12	10	120
2	Ruang isolasi	Min 16 m <sup>2</sup> / tempat tidur	Menkes RI	1 x 16 = 16	5	80
3	Pos sentral perawat/stasi perawat	Min 4-16 m <sup>2</sup>	Menkes RI	3 x 5 = 15	3	45
4	Ruang dokter jaga	Min 16 m <sup>2</sup>	Menkes RI	1 x 16 = 16	1	16
5	Ruang istirahat petugas	Min 6 m <sup>2</sup>	Menkes RI	1 x 6 = 6	1	6
6	Pantri	Min 16 m <sup>2</sup>	Menkes RI	1 x 16 = 16	1	16
7	Ruang kepala ICU	Min 16 m <sup>2</sup>	Menkes RI	1 x 16 = 16	1	16

8	Ruang pendaftaran ICU	Min 15 m <sup>2</sup>	Menkes RI	1 x 15 = 15	1	15
9	Parkir troli	2-6 m <sup>2</sup>	Menkes RI	3 x 5 = 15	1	15
10	Ruang ganti pakaian	Min 6m <sup>2</sup>	Menkes RI	1 x 6 = 6	1	6
11	Ruang diskusi medis	Min 16 m <sup>2</sup>	Menkes RI	1 x 16 = 16	1	16
12	Ruang tunggu keluarga	Min 20 m <sup>2</sup>	Menkes RI	1 x 20 = 20	1	20
13	Toilet	Min 2m <sup>2</sup> -3m <sup>2</sup>	Menkes RI	1 x 3 = 3	20	60
14	Ruang penyimpanan	Min 4-8 m <sup>2</sup>	Menkes RI	1 x 8 = 8	1	8
Total fasilitas ICU + sirkulasi 35% Total				430+150.5 = 580,5		
<b>Besaran ruang intensif (ICU)</b>		Total		580,5		
		Sirkulasi 35%		203,17		
		<b>Total keseluruhan</b>		<b>787,67=784 m<sup>2</sup></b>		

Sumber : Pedoman Teknis Bangunan Rumah Sakit Kelas B Menkes RI, Agustus 2018

6) Rehabilitasi medik

Tabel III.6

Analisis besaran ruang Rehabilitasi medik

No.	Jenis ruang	Ukuran standar	Sumber	Perhitungan	Jumlah	Luas (m <sup>2</sup> )
(01)	(02)	(03)	(04)	(05)	(06)	(07)
<b>A Penerimaan</b>						
1	Loket pendaftaran dan pendataan	3-5 m <sup>2</sup> /petugas	Menkes RI	3 x 5 = 15	1	15
2	R administrasi, keuangan dan personalia	3-5 m <sup>2</sup> /petugas	Menkes RI	1 x 16 = 16	1	16
3	Ruang tunggu pasien & pengantar pasien	1-1,5 m <sup>2</sup> /orang	Menkes RI	10 x 1,5 = 15	3	45
4	Ruang pemeriksaan/ penilaian dokter	12-25 m <sup>2</sup>	Menkes RI	1 x 2,5 = 25	1	25
Total luas (m <sup>2</sup> )+ sirkulasi 30% Total 101+30,3 131,3						
<b>B Fisioterapi</b>						
1	Ruang fisioterapi aktif, ruang senam	Min 50 m <sup>2</sup>	Menkes RI	1 x 50	1	50
2	Ruang hidroterapi (dilengkapi ruang ganti pakaian, km/wc)	Min 25 m <sup>2</sup> /kolam, 4-12	Menkes RI	1 x 30	3	60

		m2(untuk ruang ganti pakaian)				
Total luas (m2)+ sirkulasi 30% Total			120+36= 156 m2			
C	Ruang penunjang rehabilitasi medik lainnya					
1	Gudang peralatan RM	Min 12 m2	Menkes RI	1 x 50 = 50	1	50
2	Ruang kepala IRM	Min 25 m2	Menkes RI	1 x 25 = 25	1	25
3	Ruang petugas RM	Min 6 m2	Menkes RI	1 x 6 = 6	1	6
4	Dapur kecil ( <i>pantry</i> )	Min 16 m2	Menkes RI	1 x 16 = 16	1	16
5	Km / Wc petugas/pasien	Min 2-3 m2	Menkes RI	1 x 3 = 3	6	18
Total luas (m2)+ sirkulasi 30% Total			77+ 23,1=100,1			
Total fasilitas rehabilitasi medik +sirkulasi 35 % total			387,4			
<b>Besaran ruang rehabilitasi medik</b>		Total		387,4		
		Sirkulasi 35%		135,59		
		<b>Total keseluruhan</b>		<b>522,99= 523 m2</b>		

Sumber : Pedoman Teknis Bangunan Rumah Sakit Kelas B Menkes RI, Agustus 2018

- b. Unit penunjang medis  
1) Laboratorium

Tabel III.7

Analisis besaran ruang laboratorium

No.	Jenis ruang	Ukuran standar	Sumber	Perhitungan	Jumlah	Luas (m2)
(01)	(02)	(03)	(04)	(05)	(06)	(07)
1	Ruang administrasi dan rekam medis	Min 5 m2/petugas	Menkes RI	4 x 5 = 20	1	20
2	Ruang tunggu pasien dan pengantar pasien	Min 1-1,5 m2/orang	Menkes RI	10 x 1,5 = 15	1	15
3	Laboratorium rontgen	Min 12 m2	Menkes RI	1 x 12 = 12	1	12
4	Laboratorium pengecekan darah	Min 12 m2	Menkes RI	1 x 12 = 12	1	12
5	EKG (elektrokardiography)	Min 12 m2	Menkes RI	1 x 12 = 12	1	12
6	Tes fungsi ginjal (faal ginjal)	Min 12 m2	Menkes RI	1 x 12 = 12	1	12
7	Tes fungsi hati (faal heper)	Min 12 m2	Menkes RI	1 x 12 = 12	1	12

(01)	(02)	(03)	(04)	(05)	(06)	(07)
8	Gula darah	Min 12 m <sup>2</sup>	Menkes RI	1 x 12 = 12	1	12
9	Ruang cuci peralatan	Min 4 m <sup>2</sup>	Menkes RI	1 x 4 = 4	1	4
10	Ruang diskusi dan istirahat personil	Min 25 m <sup>2</sup>	Menkes RI	1 x 25 = 25	1	25
11	Ruang kepala laboratorium	Min 16 m <sup>2</sup>	Menkes RI	1 x 16 = 16	1	16
12	Gudang regensia dan bahan habis pakai	Min 9 m <sup>2</sup>	Menkes RI	1 x 9 = 9	1	9
13	Ruang penyimpanan bio material	Min 9 m <sup>2</sup>	Menkes RI	1 x 9 = 9	1	9
14	Ruang penyimpanan bio material	Min 9 m <sup>2</sup>	Menkes RI	1 x 9 = 9	1	9
15	Ruang ganti / loker	Min 36 m <sup>2</sup>	Menkes RI	1 x 36 = 36	1	36
16	Dapur kecil ( <i>pantry</i> )	Min 16 m <sup>2</sup>	Menkes RI	1 x 16 = 16	1	16
17	Km / Wc	Min 2-3m <sup>2</sup>	Menkes RI	1 x 3 = 3	6	18
Total fasilitas laboratorium + sirkulasi 35% Total						246
<b>Besaran ruang laboratorium</b>		Total			246	
		Sirkulasi 35%			86,1	
		<b>Total keseluruhan</b>			<b>332,1 = 332 m<sup>2</sup></b>	

Sumber : Pedoman Teknis Bangunan Rumah Sakit Kelas B Menkes RI, Agustus 2018

## 2) Farmasi

Tabel III.8

### Analisis besaran ruang farmasi

No.	Jenis ruang	Ukuran standar	Sumber	Perhitungan	Jumlah	Luas (m <sup>2</sup> )
(01)	(02)	(03)	(04)	(05)	(06)	(07)
1	Ruang peracikan obat	Min 6 m <sup>2</sup> /asistens apoteker (min 36 m <sup>2</sup> )	Menkes RI	1 x 36 = 36	1	36
2	Depo bahan baku obat	Min 9 m <sup>2</sup>	Menkes RI	1 x 9 = 9	1	9
3	Depo obat jadi	Min 9 m <sup>2</sup>	Menkes RI	1 x 9 = 9	1	9
4	Gudang perbekalan dan alat kesehatan	Min 12 m <sup>2</sup>	Menkes RI	1 x 12 = 12	1	12

5	Depo obat khusus	Min 9 m <sup>2</sup>	Menkes RI	1 x 9 = 9	1	9
6	Ruang administrasi	Min 16 m <sup>2</sup>	Menkes RI	1 x 16 = 16	1	16
7	Konter apotek utama	Min 3-5 m <sup>2</sup> /petugas	Menkes RI	4 x 5 = 20	1	20
8	Ruang loker petugas	Min 36 m <sup>2</sup>	Asumsi	1 x 36 = 36	1	36
9	Ruang rapat/diskusi	Min 16 m <sup>2</sup>	Asumsi	1 x 16 = 16	1	16
10	Ruang arsip dokumen	Min 16 m <sup>2</sup>	Asumsi	1 x 16 = 16	1	16
11	Ruang kepala instalasi farmasi	Min 25 m <sup>2</sup>	Menkes RI	1 x 25 = 25	1	25
12	Ruang staff	Min 25 m <sup>2</sup>	Menkes RI	1 x 25 = 25	2	25
13	Ruang tunggu	Min 1-1,5 m <sup>2</sup> /orang	Menkes RI	10 x 1,5 = 15	1	15
14	Dapur kecil ( <i>pantry</i> )	Min 16 m <sup>2</sup>	Menkes RI	1 x 16 = 16	1	16
15	Km /wc	Min 2-3 m <sup>2</sup>	Menkes RI	1 x 3 = 3	6	18
Total fasilitas farmasi + sirkulasi 35% total						249
<b>Besaran ruang farmasi</b>		Total		249		
		Sirkulasi		87,15		
		<b>Total keseluruhan</b>		<b>336,16= 336 m<sup>2</sup></b>		

Sumber : Pedoman Teknis Bangunan Rumah Sakit Kelas B Menkes RI, Agustus 2018

### 3) Dapur utama dan gizi klinik

Tabel III.9  
Analisis besaran ruang dapur utama dan gizi klinik

No.	Jenis ruang	Ukuran standar	Sumber	Perhitungan	Jumlah	Luas (m <sup>2</sup> )
(01)	(02)	(03)	(04)	(05)	(06)	(07)
1	Ruang penerimaan dan penimbangan bahan makanan	Min 16 m <sup>2</sup>	Menkes RI	1 x 16 = 16	1	16
2	Ruang penyimpanan bahan makanan basah	Min 6 m <sup>2</sup>	Menkes RI	1 x 6 = 6	1	6
3	Ruang penyimpanan bahan makanan kering	Min 9 m <sup>2</sup>	Menkes RI	1 x 9 = 9	1	9
4	Ruang/area persiapan	Min 18 m <sup>2</sup>	Menkes RI	1 x 18 = 18	1	18

5	Ruang pengolahan/ memasak dan penghangatan makanan	Min 18 m <sup>2</sup>	Menkes RI	1 x 18 = 18	1	18
6	Ruang pembagian/ penyajian makanan	Min 8 m <sup>2</sup>	Menkes RI	1 x 9 = 9	1	9
7	Ruang cuci	Min 18 m <sup>2</sup>	Menkes RI	1 x 18 = 18	1	18
8	Ruang penyimpanan troli gizi	Min 6 m <sup>2</sup>	Menkes RI	1 x 6 = 6	1	6
9	Ruang penyimpanan peralatan dapur	Min 9 m <sup>2</sup>	Menkes RI	1 x 9 = 9	1	9
10	Ruang ganti alat pelindung diri (APD) dan loker	Min 6 m <sup>2</sup>	Menkes RI	1 x 6 = 6	1	6
11	Ruang administrasi	Min 6 m <sup>2</sup> /petugas	Menkes RI	3 x 6 = 18	1	18
12	Ruang kepala instalasi gizi	Min 25 m <sup>2</sup>	Menkes RI	1 x 25 = 25	1	25
13	Ruang pertemuan gizi klinik	Min 9 m <sup>2</sup>	Menkes RI	1 x 9 = 9	1	9
14	Janitor	Min 3 m <sup>2</sup>	Menkes RI	1 x 3 = 3	1	3
15	Ruang pengaturan/manifold uap	Min 3 m <sup>2</sup>	Menkes RI	1 x 3 = 3	1	3
16	Ruang panel listrik	Min 3 m <sup>2</sup>	Menkes RI	1 x 3 = 3	1	3
17	Ruang pengaturan/ manifold gas elpiji	Min 4 m <sup>2</sup>	Menkes RI	1 x 4 = 4	1	4
18	Ruang penyimpanan tabung gas elpiji	Min 3 m <sup>2</sup>	Menkes RI	1 x 3 = 3	1	3
19	Gudang alat	Min 16 m <sup>2</sup>	Menkes RI	1 x 16 = 16	1	16
20	Ruang petugas jaga dapur	Min 12 m <sup>2</sup>	Menkes RI	1 x 12 = 12	1	12
21	Ruang nutrisions	Min 10 m <sup>2</sup>	Menkes RI	1 x 10 = 10	1	10
22	Km /wc petugas	Min 2-3 m <sup>2</sup>	Menkes RI	1 x 3 = 3	6	18
Total dapur utama dan gizi klinik + sirkulasi 35% total				239		
<b>Besaran ruang dapur utama dan gizi klinik</b>		Total		239		
		Sirkulasi 35%		83,65		
		<b>Total keseluruhan</b>		<b>322,65=323 m<sup>2</sup></b>		

Sumber : Pedoman Teknis Bangunan Rumah Sakit Kelas B Menkes RI, Agustus 2018

4) Ruang sterilisasi pusat (CSSD)

Tabel III.10

Analisis besaran ruang Ruang sterilisasi pusat (CSSD)

No.	Jenis ruang	Ukuran standar	Sumber	Perhitungan	Jumlah	Luas (m <sup>2</sup> )
(01)	(02)	(03)	(04)	(05)	(06)	(07)
1	Ruang administrasi, loket penerimaan dan pencatatan	8-25 m <sup>2</sup>	Menkes RI	1 x 25 = 25	1	25
2	Ruang dekontaminasi	Min 30 m <sup>2</sup>	Menkes RI	1 x 30 = 30	1	30
3	Ruang pengemasan alat	Min 9 m <sup>2</sup>	Menkes RI	1 x 9 = 9	1	9
4	Ruang processing / produksi	Min 16 m <sup>2</sup>	Menkes RI	1 x 16 = 16	1	16
5	Ruang sterilisasi	Min 16 m <sup>2</sup>	Menkes RI	1 x 16 = 16	1	16
6	Gudang steril	12-25 m <sup>2</sup>	Menkes RI	1 x 25 = 25	1	25
7	Gudang barang /linen/bahan perbekalan baru	4 -16 m <sup>2</sup>	Menkes RI	1 x 16 = 16	1	16
8	Ruang dekontaminasi kereta/ troli	Min 6 m <sup>2</sup>	Menkes RI	1 x 6 = 6	1	6
9	Ruang pencucian perlengkapan	Min 6 m <sup>2</sup>	Menkes RI	1 x 6 = 6	1	6
10	Ruang distribusi instrument dan barang steril	9-25 m <sup>2</sup>	Menkes RI	1 x 6 = 6	1	6
11	Ruang kepala instalasi CSSD	Min 6 m <sup>2</sup>	Menkes RI	1 x 6 = 6	1	6
12	Ruang ganti petugas (loker)	Min 9 m <sup>2</sup>	Menkes RI	1 x 9 = 9	1	9
13	Ruang staff/petugas	Min 9-16 m <sup>2</sup>	Menkes RI	1 x 16 = 16	1	16
14	Dapur kecil ( <i>pantry</i> )	Min 6 m <sup>2</sup>	Menkes RI	1 x 6 = 6	1	6
15	Km / wc petugas	Min 2 -3 m <sup>2</sup>	Menkes RI	1 x 3 = 3	6	18
Total fasilitas sterilisasi pusat + sirkulasi 35% total						226
<b>Besaran ruang sterilisasi pusat (CSSD)</b>		<b>TOTAL</b>				226
		Sirkulasi 35%				79,1
		<b>Total keseluruhan</b>				<b>305,1=305 m<sup>2</sup></b>



Sumber : Pedoman Teknis Bangunan Rumah Sakit Kelas B Menkes RI, Agustus 2018

5) Pemulasaran jenazah

Tabel III.11

Analisis besaran ruang Ruang pemulasaran jenazah

No.	Jenis ruang	Ukuran standar	Sumber	Perhitungan	Jumlah	Luas (m <sup>2</sup> )
(01)	(02)	(03)	(04)	(05)	(06)	(07)
1	Ruang administrasi	Min 3-5 m <sup>2</sup> /petugas (min 6 m <sup>2</sup> )	Menkes RI	3 x 5	1	15
2	Ruang tunggu keluarga jenazah	Min 1-1,5 m <sup>2</sup> / orang (min 12 m <sup>2</sup> )	Menkes RI	10 x 1,5 = 15	1	15
3	Ruang duka (min 3 ruang duka)	Min 45 m <sup>2</sup> / ruang duka	Menkes RI	1 x 45 = 45	1	45
4	Gudang perlengkapan ruang duka	Min 9 m <sup>2</sup>	Menkes RI	1 x 9 = 9	1	9
5	Ruang dekontaminasi dan pemulasaran jenazah	Min 18 m <sup>2</sup>	Menkes RI	1 x 18 = 18	1	18
6	Laboratorium otopsi	Min 24 m <sup>2</sup>	Menkes RI	1 x 24 = 24	1	24
7	Ruang pendingin jenazah	Min 1 lemari pendingin min 21 m <sup>2</sup>	Menkes RI	10 x 21 = 210	1	210
8	Ruang ganti pakaian APD(dilengkapi dengan toilet)	Min 36 m <sup>2</sup>	Asumsi	1 x 36 = 36	1	36
9	Ruang kepala instalasi pemulasaran jenazah	Min 25 m <sup>2</sup>	Asumsi	1 x 25 = 25	1	25
10	Ruang jemur alat	Min 12 m <sup>2</sup>	Menkes RI	1 x 12 = 12	1	12
11	Gudang instalasi forensik	Min 9 m <sup>2</sup>	Menkes RI	1 x 9 = 9	1	9
12	Km / wc petugas/pengunjung	Min 2 m <sup>2</sup> – 3 m <sup>2</sup>	Menkes RI	1 x 3 = 3	6	18

Total fasilitas pemulasaran jenazah + sirkulasi 35 % total		436
<b>Besaran ruang pemulasaran jenazah</b>	Total	436
	Sirkulasi 35%	152,6
	<b>Total keseluruhan</b>	<b>588,6 = 589 m<sup>2</sup></b>

Sumber : Pedoman Teknis Bangunan Rumah Sakit Kelas B Menkes RI, Agustus 2018

c. Unit pelayanan dan penunjang non medis

1) Pelayanan administrasi rumah sakit

Tabel III.12

Analisis besaran ruang Pelayanan administrasi rumah sakit

No.	Jenis ruang	Ukuran standar	Sumber	Perhitungan	Jumlah	Luas (m <sup>2</sup> )
(01)	(02)	(03)	(04)	(05)	(06)	(07)
1	Ruang direksi	Min 30 m <sup>2</sup>	Menkes RI	1 x 30 = 30	1	30
2	Ruang sekretaris direktur	Min 9 m <sup>2</sup>	Menkes RI	1 x 9 = 9	1	9
3	Ruang diskusi dan rapat	Min 30 m <sup>2</sup>	Menkes RI	1 x 30 = 30	1	30
4	Ruang kepala komite medis	Min 25 m <sup>2</sup>	Menkes RI	1 x 25 = 25	1	25
5	Ruang komite medis	Min 30 m <sup>2</sup>	Menkes RI	1 x 30 = 30	1	30
6	Ruang kepala bagian perawat	Min 25 m <sup>2</sup>	Menkes RI	1 x 25 = 25	1	25
7	Ruang bagian keperawatan	Min 30 m <sup>2</sup>	Menkes RI	1 x 30 = 30	1	30
8	Ruang kepala bagian pelayanan	Min 25 m <sup>2</sup>	Menkes RI	1 x 25 = 25	1	25
9	Ruang bagian pelayanan	Min 30 m <sup>2</sup>	Menkes RI	1 x 30 = 30	1	30
10	Ruang kepala bagian dan keuangan	Min 25 m <sup>2</sup>	Menkes RI	1 x 25 = 25	1	25
11	Ruang bagian keuangan dan program	Min 30 m <sup>2</sup>	Menkes RI	1 x 30 = 30	1	30
12	Ruang kepala bagian pelayanan penunjang medik	Min 25 m <sup>2</sup>	Menkes RI	1 x 25 = 25	1	25
13	Ruang bagian pelayanan penunjang medik	Min 30 m <sup>2</sup>	Menkes RI	1 x 30 = 30	1	30

(01)	(02)	(03)	(04)	(05)	(06)	(07)
14	Ruang kepala bagian pendidikan dan pelatihan	Min 25 m <sup>2</sup>	Menkes RI	1 x 25 = 25	1	25
15	Ruang kepala bagian pendidikan dan pelatihan	Min 30 m <sup>2</sup>	Menkes RI	1 x 30 = 30	1	30
16	Ruang kepala bagian SDM	Min 25 m <sup>2</sup>	Menkes RI	1 x 25 = 25	1	25
17	Ruang bagian SDM	Min 30 m <sup>2</sup>	Menkes RI	1 x 30 = 30	1	30
18	Ruang kepala rekam medis	Min 25 m <sup>2</sup>	Menkes RI	1 x 25 = 25	1	25
19	Bagian rekam medi	Min 30 m <sup>2</sup>	Menkes RI	1 x 30 = 30	1	30
20	Ruang SPI (satuan pengawas internal)	Min 25 m <sup>2</sup>	Menkes RI	1 x 25 = 25	1	25
21	Ruang arsip/file	Min 9 m <sup>2</sup>	Menkes RI	1 x 9 = 9	1	9
22	Ruang tunggu	Min 15 m <sup>2</sup>	Menkes RI	1 x 15 = 15	1	15
23	Dapur kecil ( <i>pantry</i> )	Min 16 m <sup>2</sup>	Menkes RI	1 x 16 = 16	1	16
24	Km /wc	2- 3 m <sup>2</sup>	Menkes RI	1 x 3 = 3	8	24
Total fasilitas Pelayanan administrasi rumah sakit + 35% total						582
<b>Besaran ruang pelyanan administrasi rumah sakit</b>		Total				582
		Sirkulasi 35%				203,7
		<b>Total keseluruhan</b>				<b>785,7=786 m<sup>2</sup></b>

Sumber : Pedoman Teknis Bangunan Rumah Sakit Kelas B Menkes RI, Agustus 2018

2) Pencucian linen/ laundry

Tabel III.13

Analisis besaran ruang pencucian linen/laundry

No.	Jenis ruang	Ukuran standar	Sumber	Perhitungan	Jumlah	Luas (m <sup>2</sup> )
(01)	(02)	(03)	(04)	(05)	(06)	(07)
1	Ruang administrasi dan pencatatan	3-5 m <sup>2</sup> /petugas (min 9 m <sup>2</sup> )	Menkes RI	2 X 5 = 10	1	10
2	Ruang Kepala Laundry	Min 9-12 m <sup>2</sup>	Menkes RI	1 x 12 = 12	1	12
3	Ruang penerimaan dan sortir	Min 9-12 m <sup>2</sup>	Menkes RI	1 x 12 = 12	1	12
4	Ruang Dekontaminasi/perendaman linen	Min 20 m <sup>2</sup>	Menkes RI	1 x 20 = 20	1	20
5	Ruang cuci dan pengeringan linen	Min 16 m <sup>2</sup>	Menkes RI	1 x 16 = 16	1	16
6	Ruang sertika dan lipat linen	Min 30 m <sup>2</sup>	Menkes RI	1 x 30 = 30	1	30
7	Ruang perbaikan linen	Min 8 m <sup>2</sup>	Menkes RI	1 x 8 = 8	1	8
8	Ruang penyimpanan linen	Min 20 m <sup>2</sup>	Menkes RI	1 x 20 = 20	1	20
9	Ruang dekontaminasi troli	Min 6 m <sup>2</sup>	Menkes RI	1 x 6 = 6	1	6
10	Ruang penyimpanan troli	Min 8 m <sup>2</sup>	Menkes RI	1 x 8 = 8	1	8
11	Gudang bahan kimia	Min 8 m <sup>2</sup>	Menkes RI	1 x 8 = 8	1	8
12	Km / wc petugas	Min 2 m <sup>2</sup> - 3 m <sup>2</sup>	Menkes RI	1 x 3 = 3	2	6
Total fasilitas linen/laundry + sirkulasi 35% Total						156
<b>Besaran ruang linen/ laundry</b>		Total				156
		Sirkulasi 35 %				54,6
		Total keseluruhan				210,0 = 211 m <sup>2</sup>

Sumber : Pedoman Teknis Bangunan Rumah Sakit Kelas B Menkes RI, Agustus 2018

3) Ruang sanitasi

Tabel III.14

Analisis besaran ruang sanitasi

No.	Jenis ruang	Ukuran standar	Sumber	Perhitungan	Jumlah	Luas (m <sup>2</sup> )
(01)	(02)	(03)	(04)	(05)	(06)	(07)
1	Ruang kerja dan arsip	5 m <sup>2</sup> /petugas	Menkes RI	2 x 5 = 10	1	10
2	Ruang laboratorium kesehatan lingkungan	16 m <sup>2</sup>	Menkes RI	1 x 16 = 16	1	16
3	Area pengolahan air limbah	9 m <sup>2</sup>	Menkes RI	1 x 9 = 9	1	9
4	Area incenerator	9 m <sup>2</sup>	Menkes RI	1 x 9 = 9	1	9
5	Area TPS	9 m <sup>2</sup>	Menkes RI	1 x 9 = 9	1	9
6	KM /WCpetugas	Min 2-3 m <sup>2</sup>	Menkes RI	1 x 3 = 3	2	6
Total fasilitas sanitasi + sirkulasi 35%total						59
<b>Besaran ruang sanitasi</b>		Total			58	
		Sirkulasi 35%			32,55	
		<b>Total keseluruhan</b>			<b>125,55=126 m<sup>2</sup></b>	

Sumber : Pedoman Teknis Bangunan Rumah Sakit Kelas B Menkes RI, Agustus 2018

4) Ruang pemeliharaan sarana (workshop)

Tabel III.15

Analisis besaran ruang pemeliharaan sarana (workshop)

No.	Jenis ruang	Ukuran standar	Sumber	Perhitungan	Jumlah	Luas (m <sup>2</sup> )
(01)	(02)	(03)	(04)	(05)	(06)	(07)
1	Ruang kepala IPRS	Min 8 m <sup>2</sup>	Menkes RI	1 x 9	1	9
2	Ruang administrasi dan ruang kerja staf	3-5 m <sup>2</sup> /petugas (min 12 m <sup>2</sup> )	Menkes RI	6 x 5 = 30	1	30
3	Ruang rapat	Min 12 m <sup>2</sup>	Menkes RI	1 x 12 = 12	1	12
4	Area studio gambar	Min 9 m <sup>2</sup>	Menkes RI	1 x 9 = 9	1	9
5	Area bengkel / workshop bangunan/kayu	Min 9 m <sup>2</sup>	Menkes RI	1 x 9 = 9	1	9

6	Area bengkel/ workshop peralatan medik	Min 16 m <sup>2</sup>	Menkes RI	1 x 16 = 16	1	16
7	Bengkel/ workshop penunjang medik	Min 16 m <sup>2</sup>	Menkes RI	1 x 16 = 16	1	16
8	Ruang panel listrik	Min 8 m <sup>2</sup>	Menkes RI	1 x 8 = 8	1	8
9	Gudang sparepart	Min 9 m <sup>2</sup>	Menkes RI	1 x 9 = 9	1	9
10	Gudang	Min 9 m <sup>2</sup>	Menkes RI	1 x 9 = 9	1	9
11	KM/WC	Min 2- 3 m <sup>2</sup>	Menkes RI	1 x 3 = 3	2	6
Total fasilitas sarana (workshop)+ sirkulasi 35%						133
Besaran ruang pemeliharaan sarana (workshop)		Total		133		
		Sirkulasi 35%		46,55		
		<b>Total keseluruhan</b>		<b>179,55 = 180 m<sup>2</sup></b>		

Sumber : Pedoman Teknis Bangunan Rumah Sakit Kelas B Menkes RI, Agustus 2018

5) Penunjang non medis lainnya

Tabel III.16

Analisis besaran ruang Penunjang non medis lainnya

No.	Jenis ruang	Ukuran standar	Sumber	Perhitungan	Jumlah	Luas (m <sup>2</sup> )
(01)	(02)	(03)	(04)	(05)	(06)	(07)
<b>A Mushollah</b>						
1	Ruang shalat	Min 1 m <sup>2</sup> /orang	DA-J2	1 x 1 = 1	100	100
2	Tempat wudhu	20 % ruang shalat	DA-J2	1 x 20 = 20	1	20
3	Ruang tempat penitipan barang	Min 16 m <sup>2</sup>	Asumsi	1 x 15 = 15	1	15
4	Ruang elektrikal	Min 4 m <sup>2</sup>	Asumsi	1 x 4 = 4	1	4
5	Toilet	Pria / wanita luas 2 m <sup>2</sup> - 3 m <sup>2</sup>	Menkes RI	1 x 3 = 3	6	18
Total luas (m <sup>2</sup> ) + sirkulasi 30 % total				157 + 47,1 = 204,1		
<b>B Lahan pembuangan sampah</b>						

1	Area pembuangan sampah	2 m <sup>2</sup> / tempat sampah	Asumsi	1 x 2 = 3	6	12
Total luas (m <sup>2</sup> ) + sirkulasi 30 % total				12 + 3,6 = 15,6		
<b>C Penginapan pengunjung</b>						
1	Kamar tidur	Min 7.2 m <sup>2</sup> / tempat tidur	Menkes RI	1 x 7.2= 7.2	10	72
2	Ruang pendaftaran pengunjung	Min 3-5 m <sup>2</sup> /petugas	Menkes RI	3 x 5 = 15	1	15
3	Toilet /Km	Pria / wanita luas 2 m <sup>2</sup> /3 m <sup>2</sup>	Menkes RI	1 x 3 = 3	6	18
Total luas (m <sup>2</sup> )+ sirkulasi 30 % total				105 + 45 = 195m <sup>2</sup>		
<b>D Kantin</b>						
1	Dapur	Min 6m <sup>2</sup>	DA-J2	1 x 6 = 6	3	18
2	Ruang makan/minum	Min 1,4-1,6 m <sup>2</sup> /orang	DA-J2	1 x 1,6 = 1,6	25	40
3	Toilet	Min 2 m <sup>2</sup> – 3 m <sup>2</sup>	Menkes RI	1 x 3 = 3	10	30
Total luas (m <sup>2</sup> )+ sirkulasi 30% total				78 x 23,4 = 101,4 m <sup>2</sup>		
<b>E Pos keamanan</b>						
1	Pos satpam	Min 6 m <sup>2</sup>	Asumsi	1 x 6 = 6	2	12
Total luas (m <sup>2</sup> )+ sirkulasi 30% total				12 + 3,5 = 15,6 m <sup>2</sup>		
<b>F Atm</b>						
1	BNI,Mandiri,BRI, BCA,BTN	Min 1,5 m <sup>2</sup> / mesin ATM	DA-J2	1 x 1,5 = 1,5	5	7,5
<b>H Lahan parkir</b>						
1	Parkir pengunjung	11,5-17,5 m <sup>2</sup> /mobil,1,5 m <sup>2</sup> /motor	DA-J2	1 x 16,5= 16,5	60	990
2	Parkir pengolah	11,5-17,5 m <sup>2</sup> /mobil,1,5 m <sup>2</sup> /motor	DA-J2	1 x 16,5= 16,5	50	825
Total luas (m <sup>2</sup> )+ sirkulasi 30% total				1,815 + 544,5 = 2,359,5		
<b>Besaran ruang penunjang non medis lainnya</b>		Total		2,900 m <sup>2</sup>		
		Sirkulasi		1,015		
		<b>Total keseluruhan</b>		<b>3,916 m<sup>2</sup></b>		

Sumber : Pedoman Teknis Bangunan Rumah Sakit Kelas B Menkes RI, Data Arsitek jilid 2 (DAJ2) Agustus 2018

d. Total besaran ruang yang dibutuhkan

Tabel III.17

Tabel Analisis Total Besaran Ruang

No	Kebutuhan ruang	Luas (m <sup>2</sup> )
1	Unit pelayanan medis	5, 593 m <sup>2</sup>
2	Unit penunjang medis	1,885 m <sup>2</sup>
3	Unit pelayanan dan penunjang non medis	1,303 m <sup>2</sup>
4	Penunjang non medis lainnya	3,916 m <sup>2</sup>
<b>Total luas keseluruhan</b>		<b>12697 m<sup>2</sup></b>

Sumber : Olah data literatur,16 Agustus 2018

e. Luas lahan yang dibutuhkan

Luas lahan yang dibutuhkan pada bangunan ini adalah terbangun 30% tidak terbangun 70 % , luas lahan terbangun  $13.000 \text{ m}^2 \times 0,3 = 3900 \text{ m}^2$ . Luas lahan tidak terbangun  $13.000 \text{ m}^2 \times 0,7=9100 \text{ m}^2$ .

Jumlah lantai pada gedung rumah sakit khusus paru-paru ini adalah tata massa vertikal. Jumlah tersebut dapat diketahui dengan membagi luas site keseluruhan besaran ruang. Luas yang akan dibagi merupakan luas yang dikurangi GSB(garis sempadan bangunan). Namun luas tersebut harus mengikuti skala KDB (koefisien dasar bangunan) yaitu 30 %.

Diketahui , luas lahan = 13.000 m<sup>2</sup>, KDB= 30%, Besaran ruang yang diperoleh  
12697 m<sup>2</sup>

$$\text{KDB} = \text{Luas lahan} \times \text{KDB} = 13.000 \text{ m}^2 \times 30 \% = 3900 \text{ m}^2$$

$$\text{KLB} = \text{KLB} \times \text{Luas lahan} = 12697 \times 9100 = 118000 \text{ m}^2$$

$$\text{Jumlah lantai} = \text{KLB}/\text{KDB} = 118000/ 9100 = 12967 \text{ m}^2$$

$$= 12 \text{ lantai}$$

Jadi jumlah lantai yang akan direncanakan sementara pada bangunan rumah sakit khusus paru-paru ini berjumlah 13 lantai.

## 2. Pola hubungan ruang berdasarkan *Buble diagram*

Berdasarkan analisa pelaku serta jenis kegiatan makan disimpulkan kebutuhan ruang menggunakan diagram gelembung (*buble diagram*). Skema ini dimaksud untuk mempermudah membuat urutan ruang, sifat ruang dan bentuk ruang. Susunan kebutuhan ruang tersebut adalah sebagai berikut



a) Unit pelayanan medis

1) Unit rawat jalan (poli TBC dan non TBC)



Gambar III.16 Analisis Hubungan Ruang Unit Rawat Jalan (Poli Paru-Paru) (Sumber :Olah Data, 2018)

2) Unit rawat intensif (ICU)

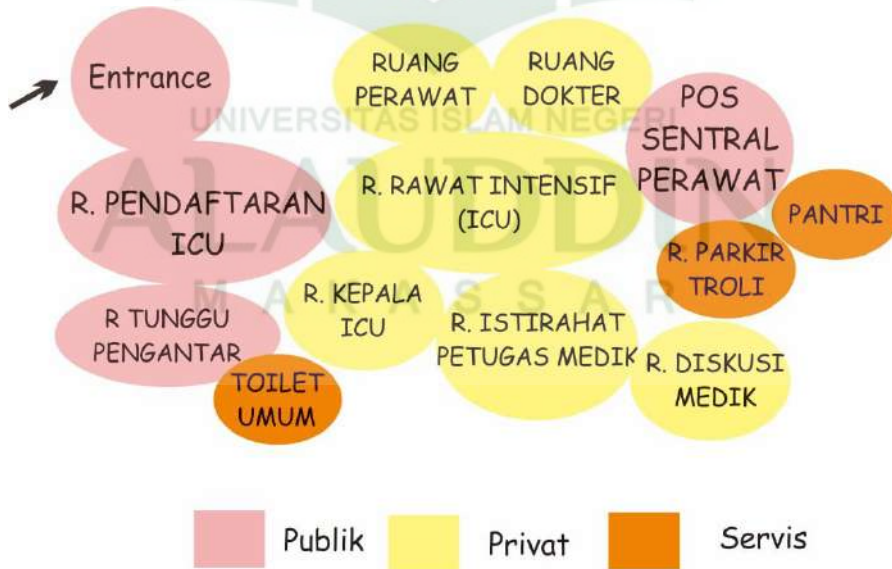

Gambar III.17 Analisis Hubungan Ruang Unit Rawat intensif (ICU) (Sumber :Olah Data, 2018)

3) Unit Rawat Inap



Gambar III.18 Analisis Hubungan Ruang Unit Rawat Inap  
(Sumber :Olah Data, 2018)

4) Unit Gawat Darurat (UGD)



Gambar III.19 Analisis Hubungan Ruang Unit Gawat Darurat (UGD)  
(Sumber :Olah Data, 2018)

5) Unit Ruang Operasi

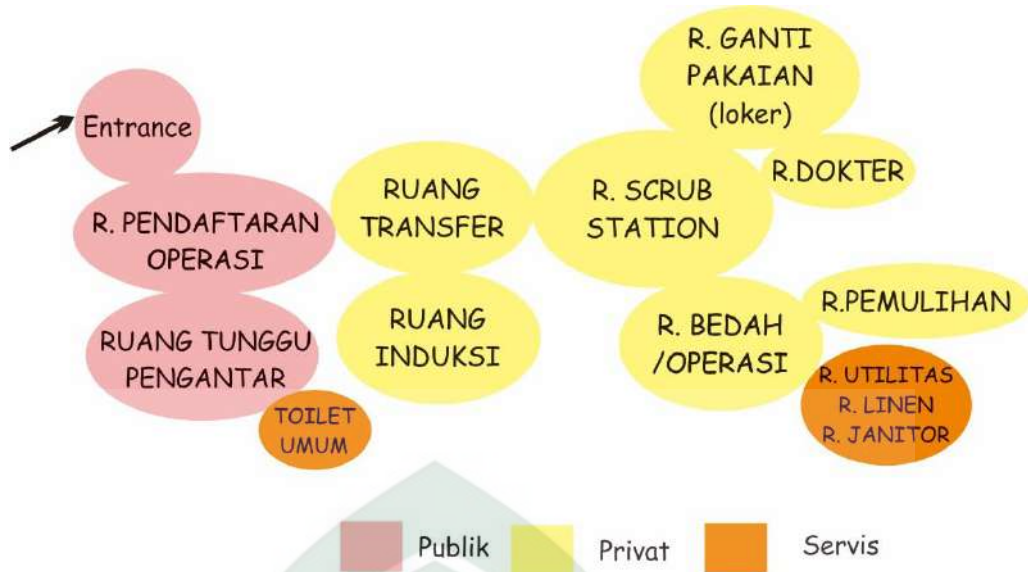

Gambar III.18 Analisis Hubungan Ruang Unit Gawat Darurat (UGD)  
(Sumber :Olah Data, 2018)

6) Unit Rehabilitasi Medis



Gambar III.19 Analisis Hubungan Ruang Unit Rehabilitasi Medis  
Sumber :Olah Data, 2018

b) Unit penunjang medis

1) Unit Laboratorium

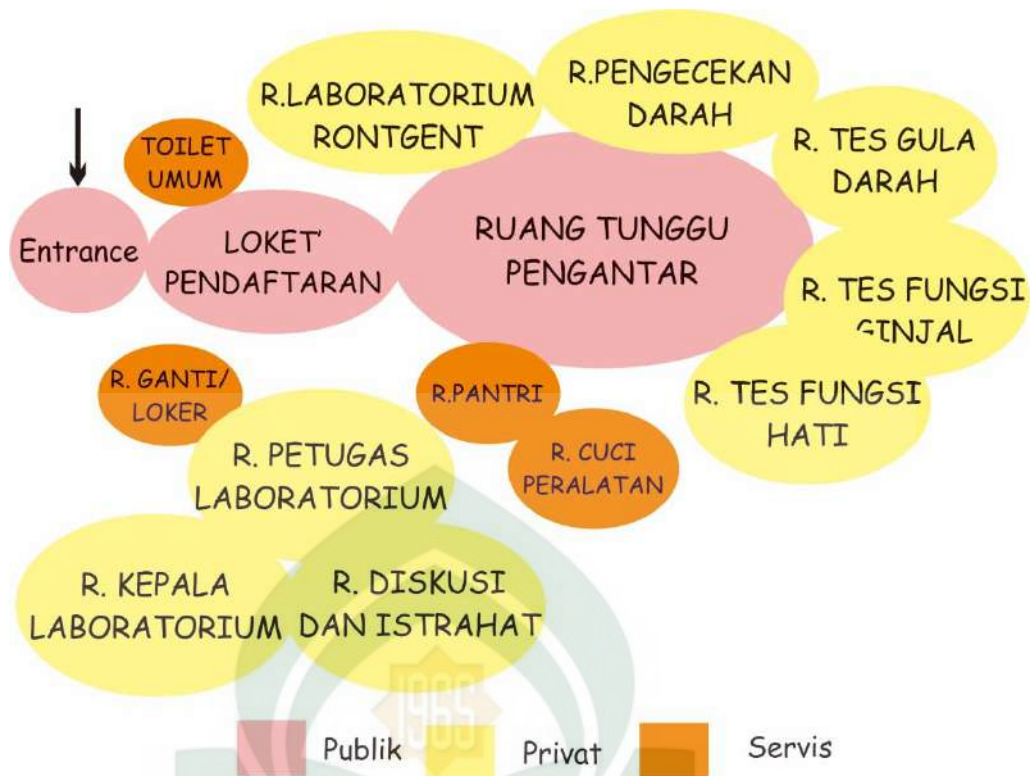

Gambar III.20 Analisis Hubungan Ruang Unit Laboratorium  
 Sumber :Olah Data, 2018

2) Farmasi

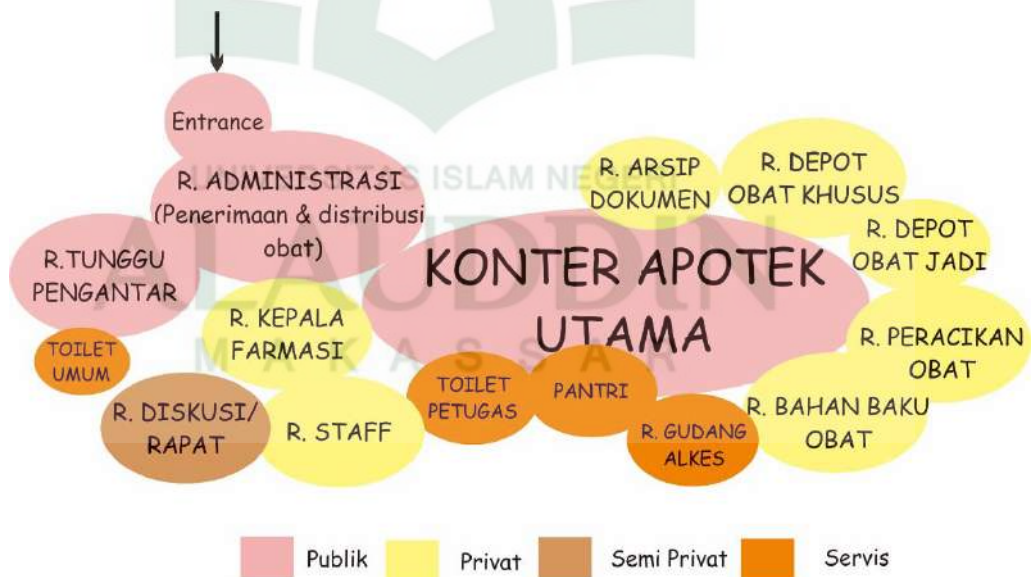

Gambar III.21 Analisis Hubungan Ruang Unit Farmasi  
 Sumber :Olah Data, 2018

3) Dapur Utama dan Gizi Klinik



Gambar III.22 Analisis Hubungan Ruang Dapur Utama dan Gizi Klinik  
 Sumber :Olah Data, 2018

4) Ruang Sterilisasi Pusat (CSSD)



Gambar III.23 Analisis Hubungan Ruang Sterilisasi Pusat (CSSD)  
 Sumber :Olah Data, 2018

5) Pemulasaran Jenazah



Gambar III.24 Analisis Hubungan Ruang Pemulasaran Jenazah  
Sumber :Olah Data, 2018

c) Unit penunjang medis

1) Pelayanan Administrasi Rumah Sakit

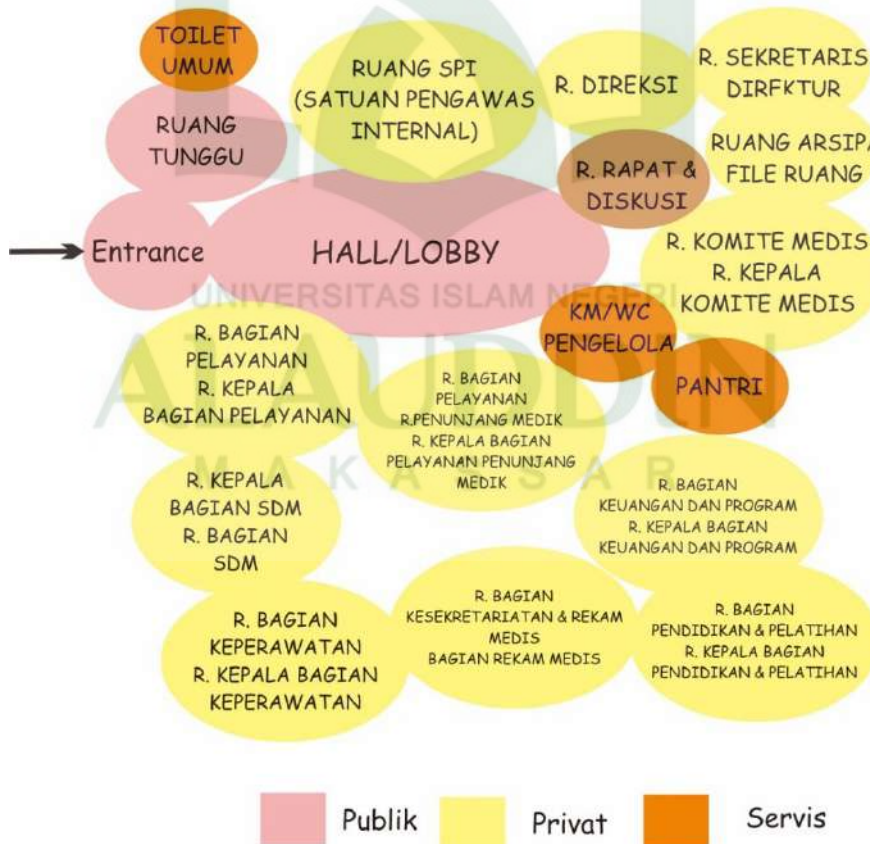

Gambar III.25 Analisis Hubungan Ruang Pelayanan Administrasi  
Sumber :Olah Data, 2018

2) Pencucian linen/loundri



Gambar III.26 Analisis Hubungan Ruang Pencucian linen/loundri  
Sumber :Olah Data, 2018

3) Ruang Sanitasi

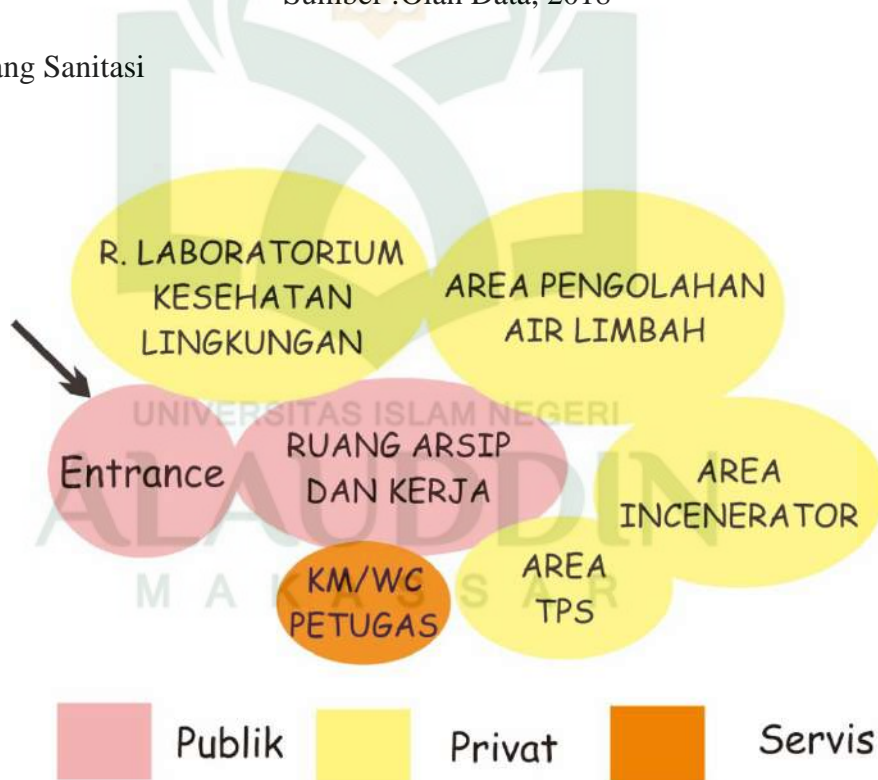

Gambar III.27 Analisis Hubungan Ruang Sanitasi  
Sumber :Olah Data, 2018

4) Ruang Pemeliharaan Sarana



Gambar III.28 Analisis Hubungan Ruang Pemeliharaan Sarana  
 Sumber :Olah Data, 2018

5) Ruang Penunjang Non Medis Lainnya



Gambar III.29 Analisis Hubungan Ruang Penunjang Non Medis Lainnya  
 Sumber :Olah Data, 2018

**F. Analisis Material dan Struktur Bangunan**

1. Struktur bangunan

a. Struktur Bawah

Konsep pemilihan dan penggunaan struktur bagian bawah pada rumah sakit ini menggunakan pondasi tiang pancang, pondasi batu kali dengan sloef



beton dikarenakan bangunan nantinya memiliki jumlah 10 lantai. (Gambar. III.30)

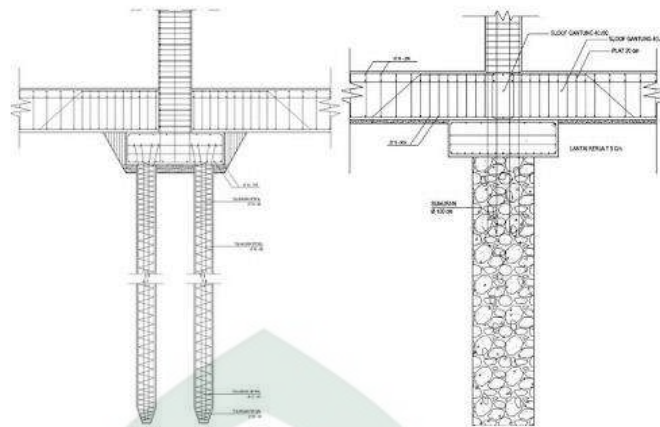

Gambar III.30 Pondasi Tiang Pancang

Sumber :www..google.co.id, 2018

b. Struktur tengah

Konsep pemilihan dan penggunaan struktur pada bagian tengah menggunakan kolom beton, balok beton, serta plat lantai beton yang nantinya akan diterapkan pada semua elemen bangunan yang membutuhkan penerapannya. (Gambar. III.31)



Gambar III.31 Balok Beton dan Kolom Beton

Sumber :www..google.co.id, 2018

c. Struktur atas (atap)

Pada konsep struktur atas (atap) rumah sakit khusus paru-paru ini merupakan hasil dari analisis struktur yang didasari dari pemilihan struktur yang memiliki kategori yang bersifat kuat dan aman. Struktur *space frame* ini memiliki tingkat kekuatan tinggi dalam menopang beban seperti pada rumah sakit yang sangat membutuhkan keamanan yang tinggi. Struktur *space frame* ini memiliki keuntungan yaitu tidak ada batasan bentuk, dapat digunakan

untuk bentang yang besar, konstruksi ringan, mudah dipasang dan dibongkar, umur relatif panjang (50-100 tahun), serta dari segi estetika sangat menarik. (Gambar. III.32)

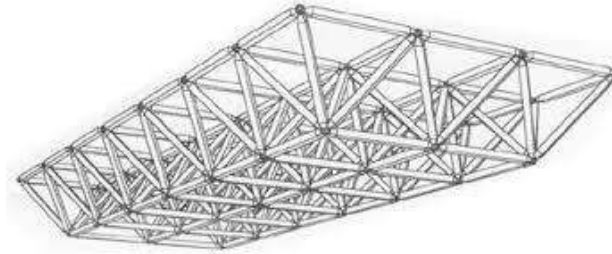

Gambar III.32 Struktur *Space Frame*  
Sumber :www..google.co.id, 2018

## 2. Material Bangunan

### a. Material dinding

Material dinding yang digunakan dalam perancangan ini ada 2 jenis material utama yakni bata ringan dan batako. Bata ringan digunakan pada sebagian besar elemen bangunan dan batako pada bagian tertentu saja pada elemen bangunan, dimana dinding batako secara fisik memiliki rongga kosong dibagian dalamnya, rongga kosong ini berfungsi sebagai insulasi panas, juga sebagai insulasi suara. Hal ini menciptakan kondisi dalam ruangan yang menggunakan material batako terasa relatif lebih sejuk dan lebih tenang. (Gambar. III.33)



Gambar III.33 Material Batako dan Aplikasi Bata Ringan  
Sumber :www..google.co.id, 2018

### b. Material lantai

Penggunaan lantai pada perancangan ini adalah berupa lantai keramik, dalam hal ini keramik memiliki beberapa keunggulan dibandingkan dengan

beberapa jenis lantai seperti lantai marmer, granit, parkit, dan lain-lain. Lantai keramik selain memiliki berbagai macam warna dan variasi juga tidak mudah kotor karena mudah untuk di bersihkan sehingga cocok digunakan pada bangunan rumah sakit yang menekankan akan kenyamanan dan kebersihan ruangan. (Gambar. III.34)



Gambar III.34 Material Lantai keramik  
Sumber :Google.co.id , diakses 05 Agustus 2018

c. Warna cat

Warna cat yang akan digunakan dalam perancangan rumah sakit paru-paru yaitu :

- a) Dinding interior umumnya diterapkan cat berwarna pastel dan penggunaan material walpaper berwarna pastel yang akan disesuaikan dengan peruntukkan ruangnya, khususnya ruang pemeriksaan dan ruang rawat inap dengan demikian ruangan terasa sejuk, terkesan alami, tenang dan nyaman, pada beberapa area khusus digunakan cat berbagai warna pastel sesuai dengan karakteristik ruang.

b) Warna

Warna pastel merupakan warna yang melambangkan suasana yang nyaman, lembut dan tenang. Selain itu, warna pastel juga melambangkan sebuah kesederhanaan namun tetap indah dan bagus saat dipandang. Jika warna ini dikaitkan dengan pengaruh kepada perasaan atau suasana hati seseorang, maka warna pastel dapat membuat suasana yang rileks dan tenang. Sehingga hal tersebut dapat mampu membantu atau mempercepat proses pemulihan. Dengan begitu, kamar rawat inap rumah sakit akan menjadi tempat yang nyaman bagi pasien.



Gambar III.35 Penggunaan warna pastel

Sumber :Google.co.id , diakses 05 Agustus 2018

Cat dinding yang digunakan adalah cat rendah VOC (*volatile organic compound*) atau rendah zat beracun, sehingga tidak merusak kesehatan para pengunjung khususnya pasien dan lingkungan hidup. Cat ini diperoleh dari hasil tes laboratorium yang menunjukkan nilai VOC rendah.



Gambar III.36 Interior ruang rawat inap pasien

Sumber :Google.co.id , diakses 05 Agustus 2018

c) Perabot

Beberapa penggunaan perabotan yang digunakan seperti sculptur, lukisan, ornamen-ornamen interior unik yang mendukung terciptanya suasana tenang dan aritstik mampu mewujudkan lingkungan terapi.

d. Material plafond

Penggunaan material plafond kalsiboard bebas asbestos yang memenuhi kriteria kenyamanan dan kesehatan bagi para pengunjung dan pasien. Bidang plafond pada umumnya diterapkan cat berwarna putih teduh. Cara ini mendukung pencahayaan alami.

e. Material lansekap

Arsitektur lansekap pada dasarnya berkaitan erat dengan pembentukan atau penciptaan ruang terbuka. Pembentukan ruang tersebut sangat tergantung dari komponen pembentuk ruang. Sedangkan komponen pembentukan

ruang terdiri dari bidang alas, bidang dinding, dan bidang atap. Kualitas nilai ruang tergantung dari fungsi ruang yang diinginkan dan komposisi pembentuk ruang. Bidang yang dimaksud terbentuk karena adanya unsur material yang direkayasa sesuai bentuk, tekstur, warna, dan ukuran dimensi yang diciptakan. Untuk itu maka pengetahuan serta penguasaan terhadap material atau bahan lansekap menjadi penting.

Adapun material lansekap terdiri atas 2 (dua) bagian yakni material lunak (*soft material*) dan material keras (*hard material*). (Sumber : Rustam Hakim, 2011 :172)

#### 1) Material lunak (*Soft Material*)

Komponen dari material lunak terdiri dari tanaman, pepohonan dan air. Adapun beberapa contoh jenis tanaman yang dipakai dalam bangunan rumah skait paru-paru dengan konsep terapeutik adalah tanaman yang mampu menciptakan suasana terapi yang diinginkan. Oleh karena itu tetap memperhitungkan jenis tanaman yang akan digunakan pada iklim tropis. Fungsi tanaman dalam sebuah bangunan sangat besar pengaruhnya dalam membentuk ruang, pembatas pandangan, pengontrol angin dan matahari. Materi tanaman merupakan salah satu faktor penting dalam perencanaan arsitektur terapeutik. Adapun tanaman yang memiliki manfaat untuk kesehatan adalah sebagai berikut:

- a. Bunga melati, pada bunga melati memiliki ekstrak berbeda dari minyak esensial lainnya. Untuk mendapatkan ekstrak ini diperlukan proses yang cukup panjang, proses ini membutuhkan waktu beberapa hari namun hanya menghasilkan sedikit minyak. Maka dari itu bunga melati salah satu minyak esensial yang paling mahal. Bunga ini memiliki sifat penyembuhan yang kuat.
- b. Bunga chamomile, merupakan bunga penghasil minyak aromaterapi diekstra dari kedua jenis bunga chamomile tetapi sifat penyembuhan yang sedikit berbeda. Bunga ini menghasilkan aromaterapi yang memberi manfaat untuk menenangkan yang mana dapat meningkatkan semangat, serta dapat bekerja sebagai antibiotik, antiseptik, dan antidepresan alami.

c. Bunga lavender, bunga ini memiliki fungsi yang cukup kuat yaitu dari baunya yang cukup kuat sehingga dapat menghilangkan stress, menyembuhkan flu, dan migrain

## 2) Material keras (*Hard Material*)

Material keras yang digunakan pada lansekap biasa disebut juga *hardscape* menggunakan beberapa jenis batuan alam yang ditata secara apik untuk menciptakan suatu irama lingkungan yang harmonis dalam bentuk taman refleksi seperti yang terlihat pada gambar dibawah ini, taman refleksi ini tentu saja memiliki fungsi terapis bagi pasien tentu saja hal ini mendukung fungsi terapeutik yang digunakan dalam pendekatan arsitektur terapeutik.



Gambar III.37 Taman Refleksi  
Sumber :Google.co.id , diakses 05 Agustus 2018

## G. Analisis pendukung dan kelengkapan bangunan atau kawasan

### 1. Sistem penghawaan

Penghawaan dalam bangunan didominasi menggunakan penghawaan alami yaitu menggunakan jendela, ventilasi dan void. Kondisi ini juga ditambah dengan pemakaian kolam air yang mampu menyejukkan ruangan pada bangunan sehingga membuat ruangan menjadi lebih sejuk. Pada ruangan khusus seperti UGD yang mempunyai sifat tertutup terlebih dirumah sakit khusus ini terdapat penyakit menular yakni penyakit TBC maka penghawaan buatan seperti penggunaan AC. Selain itu penambahan vegetasi yang mengelilingi bangunan dapat berpotensi sebagai pengarah angin supaya mengelilingi tapak, sehingga penghawaan disekitar tapak bias sejuk. Konsep pengendalian udara pada

bangunan rumah sakit bertujuan untuk mendapatkan kenyamanan dan kesehatan pengguna ruang.

## **2. Sistem pencahayaan**

Secara teknis, pencahayaan dikelompokkan menjadi dua jenis, yaitu pencahayaan buatan dan pencahayaan alami, sehingga dasar yang dijadikan konsep perencanaan pencahayaan adalah untuk mendukung *visual task* dan kegiatan pengguna bangunan, untuk mendukung fungsi keamanan, serta untuk menciptakan lingkungan yang sesuai dan menyenangkan. Pada area publik yang penting seperti ruang resepsionis, pendaftaran, lobby direncanakan kuantitas pencahayaan yang lebih. Pencahayaan yang memadai pada area publik dapat meningkatkan rasa aman. Intensitas cahaya yang tinggi diberikan pada area-area yang aktivitasnya membutuhkan konsentrasi dan memiliki resiko bahaya yang lebih dibanding ruang lainnya. Seperti pada ruang pemeriksaan dan pengolahan sampel di Laboratorium, ruang racik instalasi farmasi, dan ruang-ruang yang memiliki fungsi sebagai ruang tindakan dan operasi. Selain itu orientasi bangunan, cara yang paling efektif untuk mengendalikan masuknya sinar matahari adalah dengan memberikan sun shading pada bukaan. Bentuk shading untuk mereduksi pencahayaan alami di sisi barat dan timur diupayakan sedemikian rupa sehingga mudah dalam perawatannya. Pasokan cahaya alami menjangkau hingga koridor sirkulasi di tengah ruangan menerapkan modifikasi pada bentuk dan material penutup atap. Modifikasi atap antara lain dengan cara memutuskan lebar sisi atap menjadi elemen.

## **3. Sistem Jaringan Air Bersih dan Air Kotor**

### **a. Sistem jaringan air bersih**

Pada perencanaan sistem jaringan air bersih di rumah sakit khusus paru-paru ini, sumber pasokan air yang digunakan adalah sumber air PDAM dan suplai air hujan. Untuk sistem distribusi air bersih ke dalam bangunan menggunakan sistem down-feed. Skema distribusi sistem down-feed sebagai berikut :

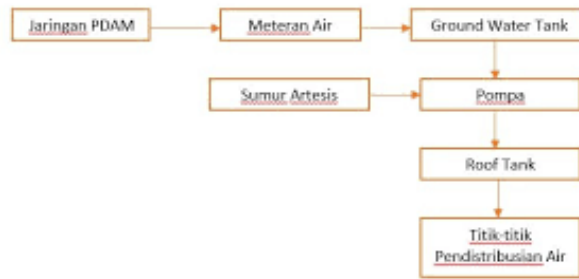

Gambar III.39 Analisis sistem distribusi air bersih  
 Sumber :Google.co.id , diakses 05 Agustus 2018

b. Sistem jaringan air kotor

Pada perencanaan sistem jaringan air kotor di rumah sakit khusus paru-paru ini menggunakan sistem *swage system* dengan pipa ganda. *swage system* merupakan system pengolahan air kotor mulai dari pengumpulan (*sewer*) pengolahan (*tratment*) sampai dengan buangan akhir (*disposal*).

**4. Sistem Jaringan Listrik**

Sistem pengaturan listrik utama di peroleh dari PLN dengan sumber listrik cadangan generator listrik atau genset yang berfungsi secara otomatis apabila listrik dari PLN mengalami gangguan.

a. PLN

Sumber listrik berasal dari PLN, sistem pendistribusian kawasan menggunakan sistem jaringan udara dihubungkan ke gardu/ trafo pada tapak yang kemudian dihubungkan dengan panel utama dan panel distribusi ke masing-masing bangunan. Sistem kontrol menggunakan terminal box. (Gambar III.39)

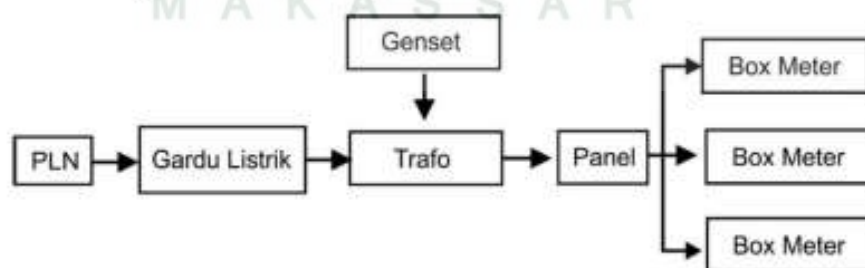

Gambar III.40 Analisis sistem elektrikal  
 Sumber :Google.co.id , diakses 05 Agustus 2018

b. Genarator set



Generator atau genset akan dioperasikan apabila PLN mengalami gangguan.

## 5. Sistem Pembuangan Sampah

Adapun skema pembuangan sampah akan dijelaskan pada bagan berikut ini: (Gambar III.40)



Gambar III.41 Analisis sistem pembuangan sampah  
Sumber :Google.co.id , diakses 05 Agustus 2018

## 6. Sistem Pencegahan kebakaran

Sistem pengamanan kebakaran pada bangunan ini didasarkan pada faktor pertimbangan perencanaan bangunan terpisah, bahan bangunan yang dipergunakan merupakan bahan yang tidak mudah terbakar. Setiap unit bangunan yang terpisah disediakan *five extinguish potable* guna mengatasi kebakaran kecil, jalur evakuasi juga tersedia pada sekeliling bangunan dengan area terbuka sehingga pengunjung dapat langsung di evakuasi keluar dari bangunan.

Sistem kebakaran menggunakan sistem sprinkler dan hydrant yang memiliki jarak radius pencapaiannya 50 meter, air yang digunakan merupakan air PDAM dan air sungai dikarenakan tapak berada dekat dengan sungai yang didiribusikan keseluruh tapak. Begitupun memiliki jalur evakuasi memiliki radius 20 meter per titik pencapaian, selain itu terdapat jalur masuknya mobil pemadam kebakaran. Pada denah tiap lantai di bangunan di akses pencapaian antisipasi pada saat terjadi kebakaran di berikan penanda jalur evakuasi yang menuju area terbuka di luar bangunan. Pada setiap lantai yang menuju tangga darurat pada bagian sisi tangga darurat diberikan material kaca agar bisa dilihat dari arah bangunan yang terkena asap.

## 7. Sistem Penangkalan Petir

Sistem penangkal petir yang digunakan dalam perencanaan rumah sakit khusus paru-paru ini adalah sistem penangkal petir elektrostatik. Tiang penangkal petir diletakkan pada ujung-ujung tertentu bangunan dengan jarak antar tiang mencapai radius 50-100 m. Sistem penangkal petir ini memiliki kelebihan mampu berperan sebagai pencegah interferensi perangkat komunikasi dalam bangunan sehingga jika terjadi sambaran petir peralatan elektronik dalam bangunan tidak tereduksi.

## 8. Sistem Komunikasi Dan Sound Sistem

### a. Sistem Komunikasi

Menggunakan sentral PABX dry sistem pada jaringan telekomunikasinya, beberapa jenis PABX diantaranya, sistem elektronik, sistem semi elektronik, sistem cross bar. Jenis komunikasi yang dilakukan meliputi komunikasi eksternal, sistem jaringan komunikasi untuk hubungan keluar melalui operator dengan, faximile, radio gelombang pendek. (Gambar III.41)

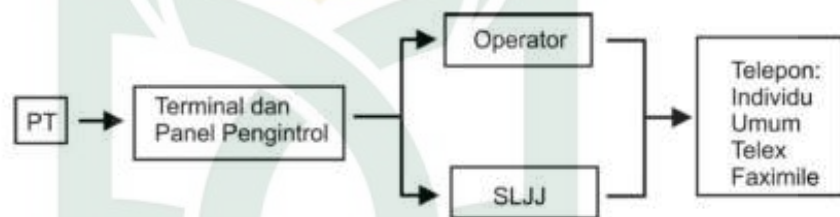

Gambar III.42 Jaringan komunikasi eksternal  
Sumber :Olah data literatur, 05 Agustus 2018

Komunikasi internal, voice communication (intercom) disediakan untuk kelancaran komunikasi internal (Gambar III.42)

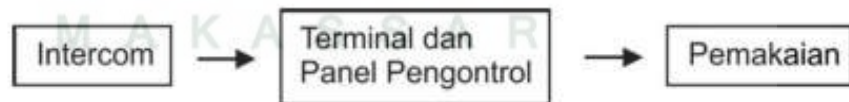

Gambar III.43 Jaringan komunikasi eksternal  
Sumber :Olah data literatur, 05 Agustus 2018

### b. Sound sistem

Perencanaan sound sistem dan fungsinya sebagai :

- 1) Background musik, digunakan sebagai musik pengiring dalam ruang-ruang tertentu.

- 2) Pemberitahuan, digunakan pada saat keadaan darurat
- 3) Parking calling, digunakan untuk memanggil para sopir, saat tamu membutuhkan taksi atau sopir pribadi dan lain sebagainya.

## 9. Sistem Keamanan digital

Untuk kebutuhan keamanan dalam lingkup rumah sakit ini digunakan sistem pengamana dengan CCTV. Dengan CCTV, dibutuhkan beberapa peralatan meliputi, kamera-kamera pengawas, monitor televisi, kabel coaxial, timelaps video recorder, serta ruang monitor security sebagai pusat pemantau.

## 10. Sistem Pengolahan Limbah

Air limbah rumah sakit adalah semua air limbah yang dihasilkan di dalam area rumah sakit, baik dari unit pelayanan medis, penunjang medis maupun dari unit non medis atau bagian umum. Berdasarkan sumbernya limbah rumah sakit dapatlah dikelompokkan menjadi beberapa bagian yaitu :

### a. Sistem pengolahan limbah padat

Pengolahan limbah medis dan non medis dalam rumah sakit khusus paru-paru ini yaitu dengan incinerator. Untuk mengatasi limbah medis dan non medis jenis padat (kering dan basah) dengan pemilihan jenis limbah berdasarkan pemusnahannya. Dibawah terdapat jenis limbah yang dapat ditangani :

Tabel III.18

Konsep Jenis Limbah Pada Rumah Sakit Paru-Paru

NO	KEGIATAN	PRODUKSI LIMBAH
1	Perawatan	Alat suntik, tabung infus, kasa, sarung tangan, masker, bungkus, botol obat, keteter dll
2	Bedah	Alat suntik, tabung infus, kasa, sarung tangan, masker, bungkus/botol obat, pisau bedah, jaringan tubuh, kantong darah dll
3	Laboratorium	Alat suntik, pot sputum, pot urine, feces, reagent, chemicalas, kaca slide
4	Poliklinik	Alat suntik, tabung infus, kasa, sarung tangan, masker, bungkus, botol obat, keteter dll
5	Farmasi	Dos, botol obat plastik kaca, bungkus plastik, kertas, obat kadaluarsa, sisa obat
6	Radiologi	Catridge film, film, sarung tangan, masker, kertas, palstik

7	IGD	Alat suntik, tabung infus, kasa, sarung tangan, masker, bungkus. botol obat, keteter dll
8	Dapur	Sisa bahan makanan (sayur, daging, tulang, bulu, dll), sisa makanan, kertas, plastik bungkus
9	Laundry	Kantong plastik
10	Kantor	Sisa bahan makanan (sayur, daging, tulang, bulu, dll), sisa makanan, kertas, plastik bungkus
11	Km / wc	Pembalut, sabun, pasta gigi
<p>Keterangan :</p> <ul style="list-style-type: none"> <li><span style="color: blue;">■</span> Incinerator</li> <li><span style="color: red;">■</span> Needle pit/needle crusher</li> <li><span style="color: green;">■</span> Incinerator /dijual kembali</li> </ul>		

Sumber : <http://maxpeltechnology.com/incinerator-medis>, diakses pada tanggal 15 agustus 2018

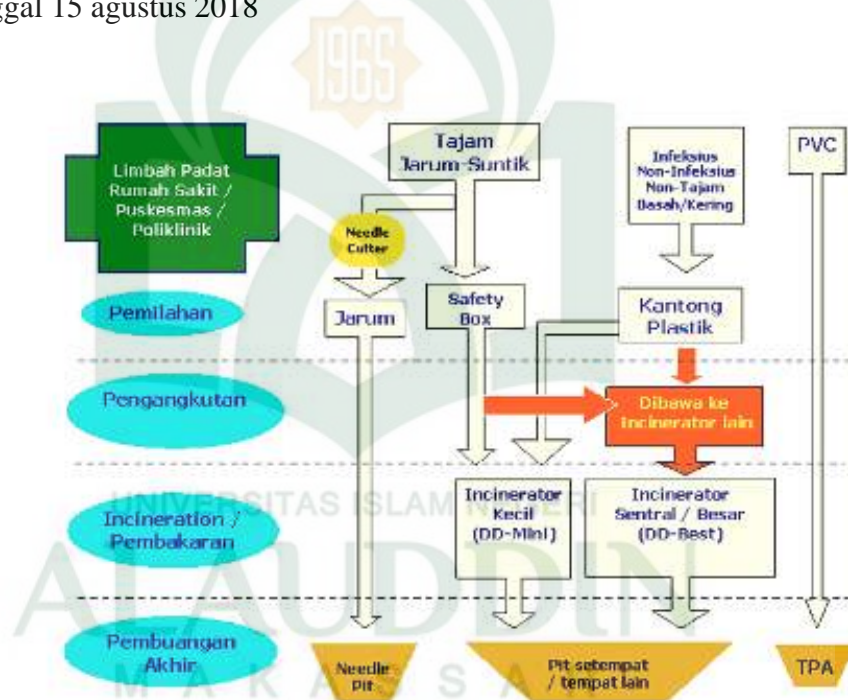

Gambar III.44 Konsep Skema Pengolahan Limbah Dengan Incinerator

Sumber : <http://maxpeltechnology.com/incinerator-medis>, 15 agustus 2018

b. Sistem pengolahan limbah cair

Proses ini pengolahan dengan biofilter anareob-aerob ini merupakan pengembangan dari proses biofilter anaerob dengan proses aerasi kontak pengolahan air limbah dengan proses biofilter anaerob-aerob terdiri dari beberapa bagian yakni bak pengendap awal, biofilter anareob

(anoxic), biofilter aerob, bak pengendap akhir, dan jika perlu dilengkapi dengan bak kontaklor khlor.

Air limbah yang berasal dari rumah sakit paru-paru ini dialirkan melalui saringan kasar (bar screen) untuk menyaring sampah yang berukuran besar seperti sampah daun, kertas, plastik, dll. Setelah melalui screen air limbah dialirkan ke bak pengendap awal, untuk mengendapkan partikel lumpur, pasir dan kotoran lainnya. Selain sebagai bak pengendap, juga berfungsi sebagai bak pengontrol aliran, serta bak pengurai senyawa organik yang berbentuk padatan, sludge digestion (pengurai lumpur) dan penampung lumpur.

Air limpasan dari bak pengendap awal selanjutnya dialirkan ke bak kontaklor anaerob dengan aliran dari atas ke dan bawah ke atas. Di dalam bak kontaklor anaerob tersebut diisi dengan media dari bahan plastik atau kerikil/ batu split. Jumlah bak kontaklor anaerob ini bisa dibuat lebih dari satu sesuai dengan kualitas dan jumlah air baku yang akan diolah. Penguraian zat-zat organik yang ada dalam air limbah dilakukan oleh bakteri anaerobik atau facultatif aerobik setelah beberapa hari operasi, pada permukaan media filter akan tumbuh lapisan film mikro-organisme. Mikro organisme inilah yang akan menguraikan zat organik yang belum sempat terurai pada bak pengendap.

Air limpasan dari bak kontaklor anaerob dialirkan ke bak kontaklor aerob. Di dalam bak kontaklor aerob ini diisi dengan media dari bahan kerikil, plastik (polyethylene), batu apung atau bahan serat, sambil diareasi atau dihembus dengan udara sehingga mikro organisme yang ada akan menguraikan zat organik yang ada dalam air limbah serta tumbuh dan menempel pada permukaan media.

Beberapa keunggulan proses pengolahan air limbah dengan biofilter anaerob-aerob antara lain yakni, pengolaannya sangat mudah, biaya operasinya rendah, dibandingkan dengan proses lumpur aktif, lumpur yang dihasilkan relatif sedikit, dapat menghilangkan nitrogen dan fospor yang dapat menyebabkan eutropikasi, suplai udara untuk aerasi relatif kecil, dapat digunakan untuk air limbah dengan beban BOD yang cukup besar, dapat menghilangkan padatan tersuspensi (SS) dengan baik.

## **11. Sistem Jalur Evakuasi**

Dalam perencanaan jalur evakuasi ada 3 rambu dalam jalur evakuasi, yaitu menuju jalur evakuasi, jalur evakuasi, dan titik kumpul :

- a. Pada jalur evakuasi akan diletakkan di semua titik, baik ruang dalam ataupun luar gedung. Rambu jalur evakuasi ini menunjukkan perintah kepada setiap yang ada pada gedung untuk menuju jalur evakuasi.
- b. Jalur evakuasi. Jalur ini adalah jalur sambungan dari posisi penghuni gedung menuju titik kumpul. Rambu penanda ini bisa berada ditengah rangkaian setelah menuju jalur evakuasi hingga ke arah titik kumpul.
- c. Titik kumpul adalah titik dimana setiap penghuni gedung berkumpul dengan penghuni lainnya, biasanya letak posisi ini berada di tempat terbuka seperti lapangan atau tempat parkir.

Syarat yang harus dipenuhi dalam penerapan jalur evakuasi sebagai berikut: (Gambar III.44)

- a. Lantai balok dari jalan keluar diterangi pada semua titik termasuk sudut dan persimpangan dari koridor dan lorong, bordes tangga dan pintu keluar dengan lampu yang mempunyai lumen minial  $0,001$  lumen per  $\text{cm}^2$
- b. Sumber pencahayaan mudah diakses, seperti layanan listrik PLN
- c. Fasilitas pencahayaan darurat dijaga dengan tingkat iluminasi tertentu pada kejadian kegagalan pencahayaan normal untuk jangka waktu sekurang-kurangnya 1 jam.
- d. Tanda arah "EXIT" diterangi dengan warna khusus, dengan lumen  $0,005$  lumen per  $\text{cm}^2$
- e. Tinggi huruf dari tanda arah 15 cm dengan huruf yang menonjol dengan lebar tidak kurang dari 19 mm
- f. Lengkapi luminous (armature) petunjuk arah exit pada dinding dan diletakkan 30 cm atau lebih rendah dari permukaan lantai.



Taman pada rumah sakit khusus paru-paru dapat berfungsi sebagai sarana penyembuhan jika perancangannya tidak hanya memperhatikan keindahan secara visual tetapi memperhatikan kenyamanan pengguna seperti beberapa aspek berikut.

a. Dimensi Jalan Dan Tekstur Permukaan

Lebar akses dimensi jalan pada gambar dibawah ini minimum 1,5 m di jalan untuk jalur pergerakan di taman. Untuk pasien pengguna kursi roda lintasan dua arah harus menyediakan lebar minimum 2 m (Gambar III.45)



Gambar III.46 Dimensi Akses *healing garden*

Sumber : <http://www.sustland.umn.edu/design/healinggardens.html>, 15 agustus 2018



Gambar III.47 Layout *healing garden*

Sumber : <http://www.sustland.umn.edu/design/healinggardens.html>, 15 agustus 2018

Penggunaan tekstur pada tepi jalan dapat membantu pasien dengan daya penglihatan yang kurang baik untuk mengenali jalan yang akan dilewatinya. Penggunaan material tekstur sebaiknya sebagainya



mempertimbangkan untuk menghindari penggunaan bahan-bahan yang menyilaukan atau mengkilap, karena cahaya yang terpantul pada material dapat menyilaukan terutama orang tua dan pasien yang berpenglihatan kurang baik.

b. Kemiringan Jalan

Kemiringan jalan tidak boleh melebihi 2 % atau perbandingan kemiringan tidak melebihi 1 : 20 seperti yang terlihat pada gambar berikut



Gambar III.47 Kemiringan Akses *healing garden*

Sumber : <http://www.sustland.umn.edu/design/healinggardens.html>, 15 agustus 2018

Taman tidak hanya dirancang diatas tapak terbangun secara langsung, tetapi juga dapat menggunakan “*Green Roof Garden*”, selain berfungsi sebagai taman juga dapat digunakan untuk mengurangi efek radiasi panas matahari terhadap bangunan seperti yang terlihat pada gambar dibawah ini .



Gambar III.48 Struktur Bagian *Green Roof Garden*

Sumber : [google.co.id](http://google.co.id), 15 agustus 2018

## 2. Konsep Tata Ruang Luar Dalam Bangunan

Konsep tata ruang dalam pada bangunan rumah sakit khusus paru-paru ini dengan konsep lingkungan terapi dalam aspek arsitektur terapeutik. Dalam

penerapannya konsep arsitektur terapeutik di aplikasikan pada bagian unit tertentu yaitu, unit pelayanan medis meliputi unit ruang rawat inap, unit gawat darurat, unit ruang rehabilitasi medis, unit rawat jalan.

a) Ruang rawat inap

Pasien diruang rawat inap membutuhkan ketenangan psikologis untuk mempercepat penyembuhan pada pasien penderita penyakit paru-paru. Ruang rawat inap didominasi warna pastel yang secara psikologis dapat mengurangi tingkat stress dan membawa keceriaan, mengurangi rasa bosan serta menghadirkan keakraban. Penggunaan desain plafond yang menarik dan view ke taman juga secara psikologis dapat menurunkan tingkat stress.

b) Unit Gawat Darurat

Pada unit gawat darurat pasien dan pengantar akan mendapatkan tekanan serta tingkat kepanikan yang tinggi maka dibutuhkan suasana yang menenangkan, warna biru sebagai warna dominan unit serta interaksi visual dengan ruang ruang akan sangat berguna bagi kondisi psikologi pasien maupun pengantar.

c) Ruang rehabilitasi medis

Ruang rehabilitasi medis memberikan pelayanan terapi mental dan terapi. Oleh karena itu suasana ruang harus tenang dan membuat pasien rileks. Oleh karena itu warna orange dipilih agar dapat memstimulasi pasien agar bersemangat menjalani terapi, selain itu dengan memanfaatkan suaran buatan seperti instrument juga dapat menstimulus psikologi pasien.

d) Ruang rawat jalan

Unit rawat jalan menjadi area paling dominan dikunjungi oleh pihak luar, pengunjung atau pun pasien pasien poliklinik, maka dari itu unit ini harus merepresntatifkan kondisi rumah sakit khusus paru-paru secara keseluruhan yang bersih dan steril.

## BAB IV KONSEPSI DESAIN

### A. Gagasan Olah Tapak Dan Desain Komprehensif

#### a. Gagasan Pengolahan Tapak kaitannya dengan pemrograman ruang (Alternatif 1)

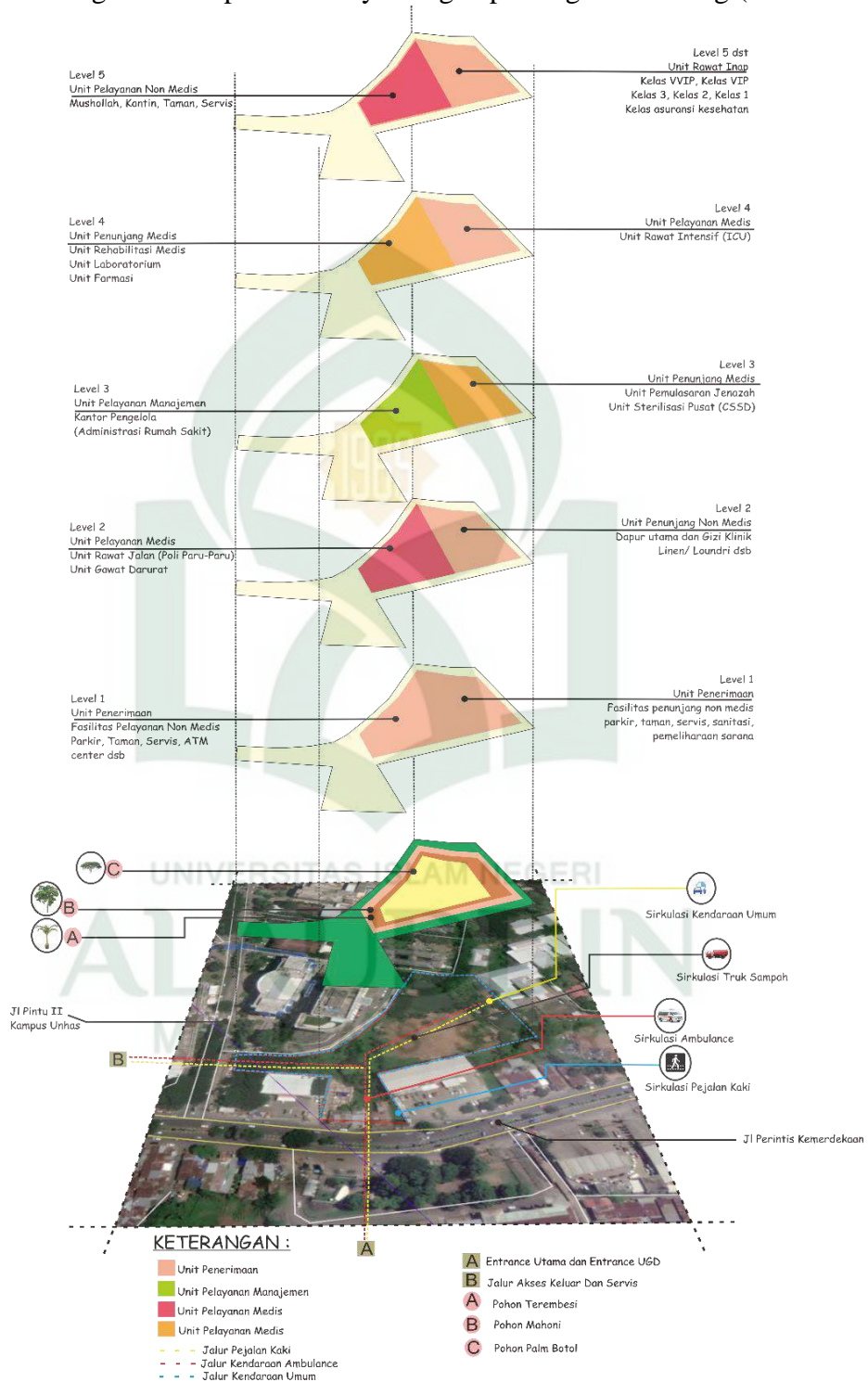

Gambar IV.1 Pengolahan Tapak Terhadap Program Ruang Alternatif 1  
Sumber : Olah Desain 20 Oktober, 2018

Pengolahan tapak berdasarkan kebutuhan ruang untuk rumah sakit khusus paru-paru ini maka di kelompokkan berdasarkan unit penerimaan, unit pelayanan manajemen, unit pelayanan medis, unit penunjang medis, serta unit pelayanan dan penunjang non medis. Berdasarkan analisis pada bab sebelumnya pengolahan zoning ruang pada tapak secara vertikal.

a. Unit penerimaan

Pola perletakan ruang unit penerimaan meliputi area parkir, servis, taman, atm center, serta fasilitas pelayanan medis lainnya diletakkan pada bagian lantai dasar tapak, sedangkan untuk bagian selatan yang berhubungan langsung dengan jalan utama Perintis Kemerdekaan dijadikan akses utama masuk kedalam tapak menuju bangunan dengan pertimbangan, aksesibilitas yang lebih mudah diakses untuk masuk pada tapak terpilih. Pada bagian barat diposisikan sebagai sirkulasi keluar tapak dan sirkulasi servis dengan pertimbangan aksesibilitas yang mudah karena tidak berada dalam lingkup jalan utama perintis kemerdekaan yang sering terjadi kemacetan, dimana pada sirkulasi keluar tapak ini dihubungkan langsung pada jalan pintu II.

Pada sekeliling tapak masih terdapat beberapa pohon besar yang dapat dijadikan sebagai vegetasi peneduh namun dalam hal ini masih memerlukan tambahan vegetasi peneduh yang akan diletakkan pada area dimana banyak orang berkumpul dan disepanjang jalan sirkulasi dan parkir untuk memberi kenyamanan pengguna dan melindungi dari sinar matahari langsung serta angin yang terlalu kencang. Vegetasi yang digunakan adalah pohon terembesi dan mahoni karena vegetasi jenis mahoni memiliki kelebihan dalam mengurangi jenis karbon dioksida atau emisi dalam skala sedang untuk mahoni. Sedangkan untuk pohon terembesi mengurangi polutan dalam skala besar, mengingat pada area sekitar jalan utama perintis kemerdekaan merupakan jalur padat kendaraan. Untuk itulah pemilihan jenis vegetasi tersebut sangat tepat untuk dipergunakan di area sekitar tapak.

Karena dalam kondisi tapak yang belum memiliki jalur sirkulasi maka diperlukan vegetasi pengarah untuk memudahkan sirkulasi didalam tapak yang diletakkan pada area sekitar sirkulasi kendaraan roda dua, roda empat serta pedestrian sehingga nantinya pengguna akan lebih dimudahkan dalam mengakses

kedalam tapak. Vegetasi ini juga berguna untuk mepercantik area dalam tapak dan menyejukkan area dalam tapak. Vegetasi yang digunakan adalah pohon palm.

Selain itu untuk menambah kesan alami pada lingkungan tapak dan bangunan maka vegetasi penghias juga sangat diperlukan untuk menunjang kenyamanan pada lingkungan yang diletakkan pada area terbuka seperti pada taman dan pemberian kolam pancuran yang merupakan area publik sehingga nantinya akan memberikan kesan keindahan yang mumpuni. Vegetasi yang digunakan adalah tanaman sansevieria, palm, dan tanaman teratai.

b. Unit pelayanan medis

Unit ini meliputi Unit Gawat Darurat (UGD), unit rawat inap, unit rawat jalan, unit rehabilitasi medis, unit rawat intensif (ICU), unit gawat darurat (UGD) yang diposisikan pada bagian selatan tapak sesuai dengan konsep sirkulasi masuk kedalam tapak yang berhubungan langsung dengan entrance unit gawat darurat, selain itu pertimbangan lainnya yaitu pada posisi timur dari tapak lebih strategis dari segi kebisingan untuk memberikan kesan aman dari suara bising yang disebabkan oleh kendaraan-kendaraan dari jalan utama (jalan perintis kemerdekaan) ketika melakukan tindakan medis.

Unit pelayanan rawat jalan diletakkan pada lantai 2 bagian sisi selatan tapak yang berhubungan langsung dengan unit pelayanan manajemen, serta unit gawat darurat. Selain itu perletakan taman di unit rawat jalan bermanfaat untuk menenangkan pikiran dan memperbaiki semangat dan suasana hati pasien sehingga memberi pengaruh ke perasaan pasien menjadi lebih baik.

Unit rawat inap diposisikan pada bagian utara tapak di lantai 5 dan seterusnya, yang dimana orientasi bangunan nantinya menghadap ke arah timur pada tapak dengan pertimbangan pada bagian sisi timur akan dibuat taman lanscape pada tapak dan bangunan sehingga bukaan pada bangunan nantinya dioptimalkan menghadap arah timur, dimana taman lanscape dibuat semenarik mungkin sehingga dapat memperbaiki suasana hati pasien yang tentunya dapat mempercepat penyembuhan bagi pasien yang dirawat di rumah sakit khusus ini.

Unit rawat intensif (ICU) diletakkan pada bagian timur tapak di lantai 3 bangunan. Unit rawat intensif diletakkan pada sisi ini dengan pertimbangan zona ini memerlukan ketenangan yang lebih dibandingkan zona lainnya karena pada

zona ini pasien yang dalam keadaan tidak sadarkan diri mendapatkan perawatan pasca operasi dan membutuhkan beberapa hari dalam proses pemulihan dan bisa dikembalikan ke ruang perawatan apabila telah memenuhi syarat untuk dirawat di kamar perawatan biasa.

c. Unit pelayanan manajemen

Pola perletakan unit pelayanan manajemen meliputi kantor pengelola dan pelayanan administrasi lainnya di letakkan pada lantai 2 dan 3 pada perencanaan zoning. Sehingga mampu menjadi penghubung antara setiap unit-unit bangunan yang bertujuan memudahkan aksesibilitas untuk proses pelayanan pada tapak ataupun bangunan. Diletakkan pada lantai 2 dan 3 karena zona ini bersifat privat dalam artian hanya yang berkepentingan di zona ini yang dapat mengakses.

d. Unit penunjang medis

Pola zoning penunjang medis di posisikan pada bagian selatan tapak yang dihubungkan dengan unit pelayanan manajemen, unit pelayanan medis, unit pelayanan non medis, unit penunjang medis ini dibagi menjadi tiga bagian unit yaitu unit laboratorium, unit farmasi, unit rehabilitasi medis, unit sterilisasi pusat (CSSD) unit pemulasaran jenazah, serta dapur utama dan gizi klinik.

e. Unit penunjang medis

Sedangkan untuk unit pelayanan non medis yang meliputi unit ruang loundri/linen, unit ruang sanitasi, unit ruang pemeliharaan sarana, mushollah, taman, kantin dan lainnya akan menyesuaikan kebutuhan di setiap lantai unit yang memiliki kaitan dengan hal tersebut, sehingga orang yang melakukan aktivitas dalam bangunan rumah sakit ini khususnya keluarga pasien dapat melakukan aktivitas seperti biasa meskipun berada di rumah sakit yang identik dengan ketidaknyamanan karena beberapa faktor seperti bau obat, dll yang mengganggu kenyamanan pengguna yang beraktivitas. Jadi penunjang medis ini dibuat nyaman mungkin untuk pengguna sehingga pengguna yang beraktivitas di bangunan ini lupa kalau sedang berada di rumah sakit.

b. Gagasan Pengolahan Tapak kaitannya dengan pemrograman ruang (Alternatif 2 )

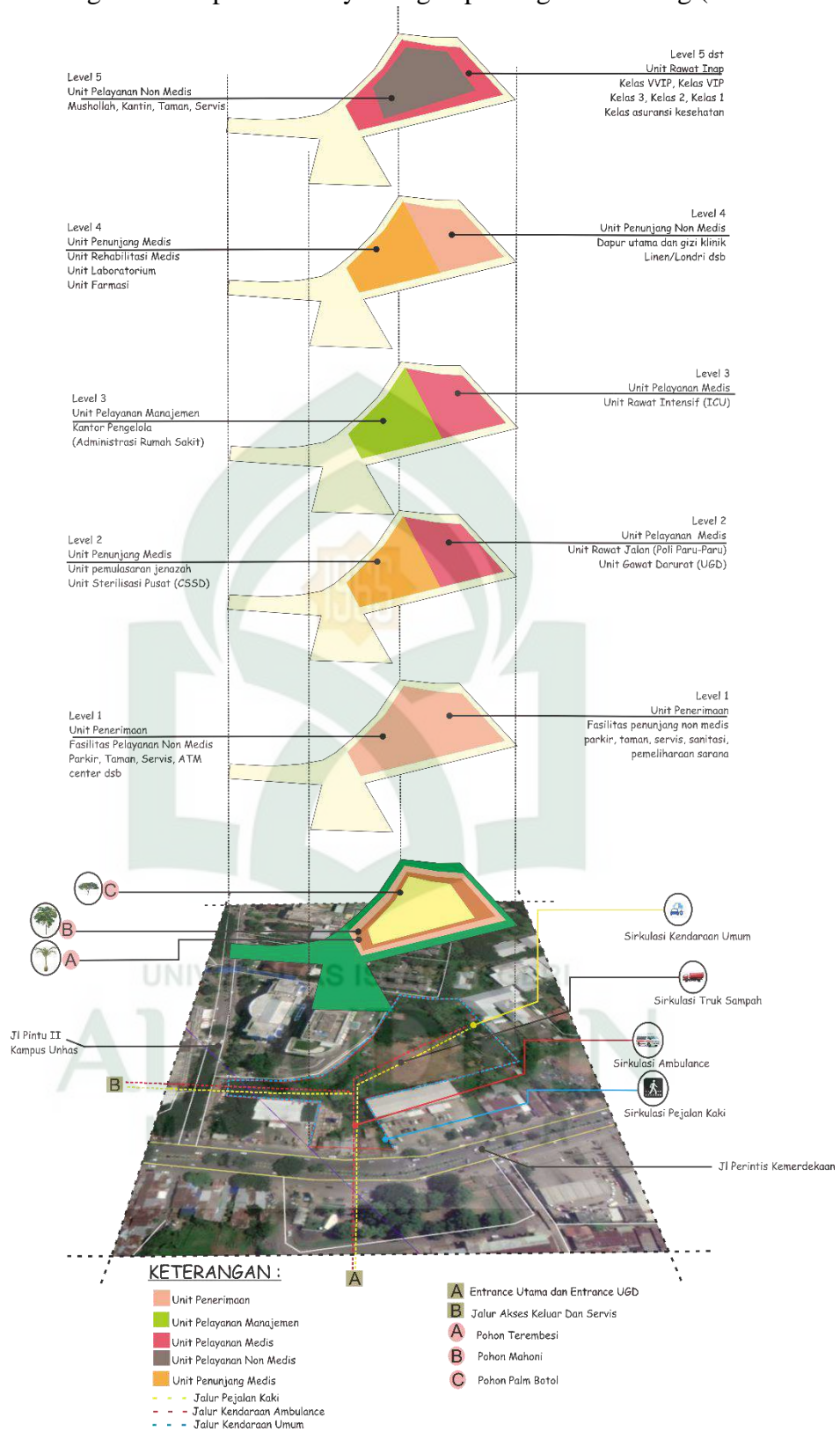

Gambar IV.2 Pengolahan Tapak Terhadap Program Ruang Alternatif 2  
Sumber : Olah Desain 20 Oktober, 2018

Dalam pengolahan tapak berdasarkan kebutuhan ruang untuk rumah sakit khusus paru-paru ini maka dikelompokkan berdasarkan unit penerimaan, unit pelayanan manajemen, unit pelayanan medis, unit penunjang medis, serta unit pelayanan dan penunjang medis. Berdasarkan analisis pada bab sebelumnya pengolahan zoning ruang pada tapak secar vertikal.

#### 1) Unit penerimaan

Unit penerimaan meliputi area parkir, servis, taman, atm center, serta fasilitas pelayanan non medis lainnya diletakkan pada bagian lantai dasar tapak yang merupakan semi basement. Entrance utama pada tapak diposisikan pada bagian selatan yaitu jalan perintis kemerdekaan dengan pertimbangan pola hubungan antara area penerimaan pada rumah sakit jantung ini lebih mudah. Entrance UGD (Unit gawat darurat) di posisikan terpisah dengan entrance utama dikarenakan agar lebih efektif dan lebih mudah untuk melakukan penanganan gawat darurat. Selain itu pada bagian barat tapak yang terhubung dengan jalan pintu II juga dijadikan sebagai akses keluar tapak bagi kendaraan umum, ambulance maupun servis.

Kondisi di sekeliling tapak masih terdapat beberapa pohon besar yang dapat dijadikan sebagai vegetasi peneduh namun dalam hal ini masih memerlukan tambahan vegetasi peneduh yang akan diletakkan pada area dimana banyak orang berkumpul sehingga orang yang berkumpul dapat menikmati angin sepoi-sepoi dalam hal ini udara segar dan disepanjang jalan sirkulasi dan parkir untuk memberi kenyamanan pengguna dan melindungi dari sinar matahari langsung serta angin yang terlalu kencang. Vegetasi yang digunakan adalah pohon termbesi dan mahoni karena vegetasi jenis mahoni memiliki kelebihan dalam mengurangi jenis karbon dioksida atau emsi dalam skala sedang untuk mahoni. Sedangkan untuk pohon terembesi mengurangi polutan dalam skala yang lebih besar, mengingat pada area sekitar jalan perintis kemerdekaan merupakan jalur yang sangat padat kendaraan baik roda empat maupun roda dua. Maka dari itu pemilihan jenis vegetasi tersebut merupakan pilihan yang sangat tepat untuk dipergunakan diarea sekitar tapak.

Selain itu kondisi tapak yang belum memiliki jalur sirkulasi dalam tapak maka diperlukan vegetasi pengarah untuk memudahkan sirkulasi didalam



tapak yang diletakkan pada area sekitar sirkulasi kendaraan roda dua, roda empat serta pedestrian sehingga nantinya pengguna akan lebih mudah untuk mengakses bagian dalam tapak. Vegetasi yang digunakan adalah pohon palm. Untuk menambah kesan alami pada lingkungan tapak dan bangunan maka vegetasi penghias juga sangat diperlukan untuk menunjang kenyamanan pada lingkungan yang diletakkan pada area terbuka seperti pada taman dan pemberian kolam air mancur yang merupakan area publik sehingga nantinya akan memberikan kesan keindahan yang menawan. Vegetasi yang digunakan adalah sensevieria, palm, dan tanaman teratai.

## 2) Unit pelayanan medis

Unit ini meliputi unit gawat darurat (UGD), unit rawat inap, unit rawat jalan, unit rehabilitasi medis, unit rawat intensif (ICU). Unit gawat darurat (UGD) yang diposisikan pada bagian tengah tapak untuk lebih memudahkan jangkauan antara akses masuk utama dan akses keluar tapak.

Unit pelayanan rawat jalan diletakkan pada lantai 2 bagian sisi utara tapak dan bangunan yang berhubungan langsung dengan unit gawat darurat. Selain itu perletakan taman di unit rawat jalan bermanfaat untuk menenangkan pikiran dan memperbaiki suasana hati untuk membangkitkan semangat pasien sehingga memberi pengaruh ke perasaan pasien sehingga memberi pengaruh ke perasaan pasien menjadi lebih baik.

Unit rawat inap yang diposisikan pada bagian utara pada tapak di lantai 5 keatas, yang dimana orientasi bangunan nantinya menghadap ke arah timur pada tapak dengan pertimbangan pada bagian sisi timur akan dibuat taman lanscape pada tapak dengan pertimbangan pada bagian sisi timur akan dibuat taman lanscape atau taman terapeutik pada tapak dan bangunan sehingga bukaan pada bangunan sehingga bukaan pada bangunan nantinya dioptimalkan menghadap ke arah timur.

Unit rawat intensif (ICU) diletakkan pada bagian utara tapak pada lantai 3 bangunan.

## 3) Unit pelayanan manajemen

Pola perletakan unit pelayanan manajemen meliputi kantor pengelola dan pelayanan administrasi lainnya di letakkan pada lantai 3

seperti yang terlihat pada perencanaan zoning. Sehingga mampu menjadi penghubung antara setiap unit-unit bangunan yang bertujuan memudahkan aksesibilitas untuk proses pelayanan pada tapak ataupun bangunan

Kantor pengelola dan pelayanan administrasi yang diposisikan pada bagian barat tapak, yang dimana perletakan ini bertujuan agar orang yang beraktivitas di zona ini dapat menikmati sunset pada sore hari sehingga menghasilkan pemandangan yang dapat memperbaiki suasana hati dan memberikan semangat bagi orang yang sudah penat dengan pekerjaan seharian kemudian disuguhkan pemandangan sunset yang indah dan tentunya memberikan semangat untuk melanjutkan kembali aktivitas.

4) Unit penunjang medis

Pola zoning penunjang medis di posisikan pada bagian selatan tapak pada lantai 4 yang dihubungkan dengan unit pelayanan manajemen, unit pelayanan medis, unit pelayanan non medis, unit penunjang medis ini dibagi menjadi tiga bagian unit yaitu, unit laboratorium, unit farmasi, unit rahabilitasi medis, unit sterilisasi pusat (CSSD) unit pemulasaraan jenazah, serta dapur utama dan gizi klinik.

5) Unit penunjang medis

Sedangkan untuk unit pelayanan non medis yang meliputi unit ruang loundri/linen, unit ruang sanitasi, unit ruang pemeliharaan sarana, mushollah, taman, kantin dan lainnya akan menyesuaikan kebutuhan di setiap lantai unit yang memiliki kaitan dengan hal tersebut. sehingga orang yang melakukan aktivitas dalam bangunan rumah sakit ini khususnya keluarga pasien dapat melakukan aktivitas seperti biasa meskipun berada di rumah sakit yang identik dengan ketidaknyamanan karena beberapa faktor seperti bau obat, dll yang mengganggu kenyamanan pengguna yang beraktivitas. Jadi penunjang medis ini dibuat senyaman mungkin untuk pengguna sehingga pengguna yang beraktivitas di bangunan ini lupa kalau sedang berada di rumah sakit.

**B. Pemetaan Layout Ruang (dalam bentuk *bubble diagram* ke dalam tapak terpilih)**

1. Gagasan Pemrograman Ruang Hubungannya dengan pengolahan bentuk tapak
  - a. Alternatif 1

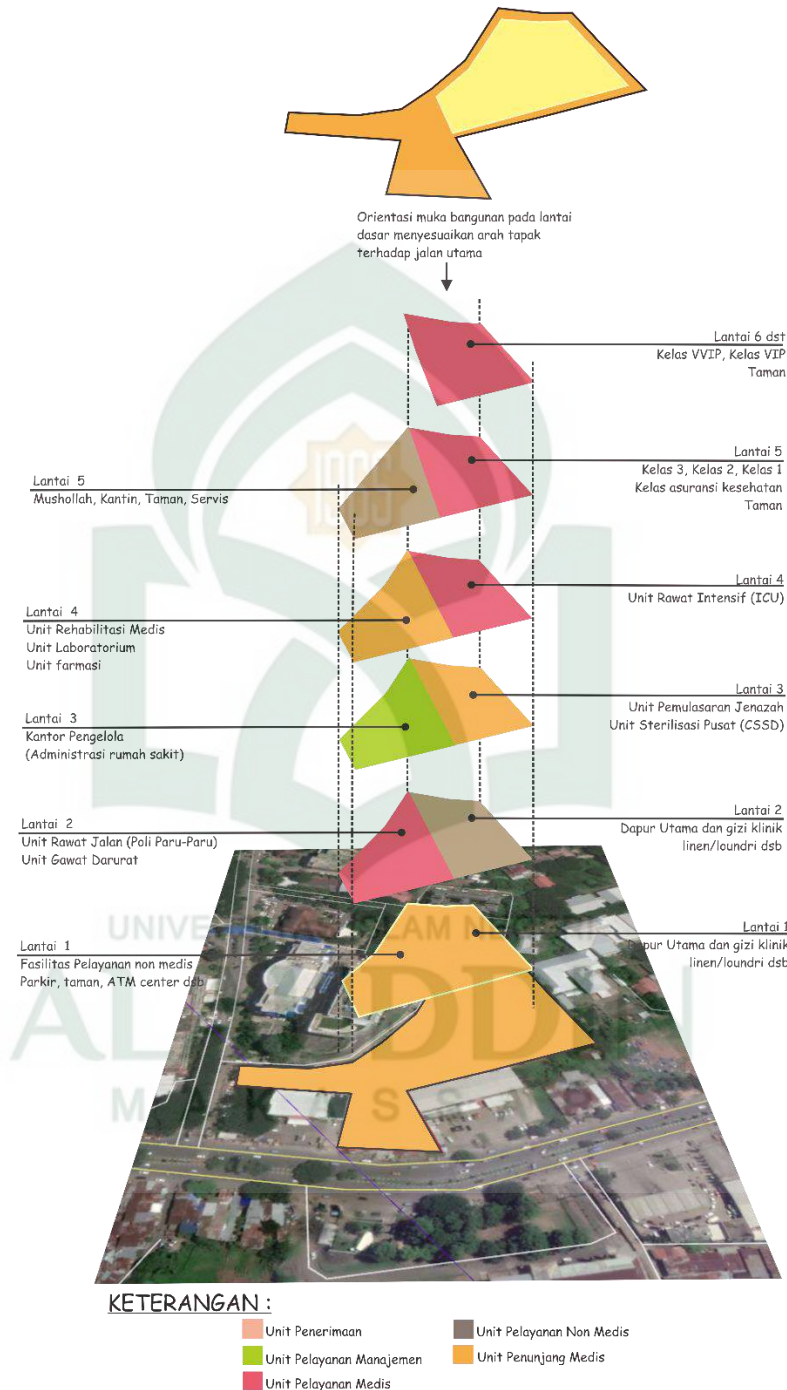

Gambar IV.3 Pengolahan Tapak Terhadap Bentuk Tapak Alternatif 1  
Sumber : Olah Desain 20 Oktober, 2018

Proses pengolahan bentuk bangunan mengambil dari bentuk dasar tapak yang disesuaikan dengan analisis pemrograman ruang seperti yang terlihat pada gambar diatas.

Berdasarkan studi analisis program ruang, maka pengolahan bentuk bangunan yang akan direncanakan sebisa mungkin menyesuaikan dengan kondisi lingkungan sekitar tapak terpilih serta bentuk bangunan dapat menyesuaikan dengan bangunan yang ada di sekitarnya.

1) Unit Penerimaan

Dalam menentukan bentuk bangunan lantai pada bagian penerimaan yang meliputi fasilitas parkir, taman, area servis serta fasilitas pelayanan dan penunjang non medis lainnya mengikuti bentuk dasar tapak.

2) Unit pelayanan medis

Unit ini meliputi Unit gawat darurat (UGD), Unit rawat inap, unit rawat jalan, unit rehabilitasi medis, unit rawat intensif (ICU). Kombinasi bentukan berdasarkan analisis bubble diagram akan disesuaikan dengan kebutuhan masing-masing setiap unit berkaitan dengan penempatan bukaan untuk penghawaan dan pencahayaan secara alami pada bangunan.

3) Unit pelayanan manajemen

Pola bentuk unit pelayanan manajemen yang meliputi kantor pengelola dan pelayanan administrasi lainnya di letakkan pada lantai 2 dan 3 disesuaikan dengan penempatan bukaan untuk penghawaan dan pencahayaan secara alami pada bangunan rumah sakit paru-paru ini.

4) Unit penunjang Medis

Pola bentuk unit penunjang medis ini disesuaikan dengan kebutuhan ruang lantai tipikal, unit ini meliputi unit laboratorium, unit farmasi, unit rehabilitasi medis, unit sterilisasi pusat (CSSD), unit pemulasaran jenazah, serta dapur utama dan gizi klinik.

5) Unit pelayanan dan penunjang non medis

Unit pelayanan medis dan penunjang non medis dalam pengolahan bentuk menyesuaikan dengan kebutuhan setiap lantai tipikal yang ada pada bangunan rumah sakit paru-paru ini.

b. Alternatif 2

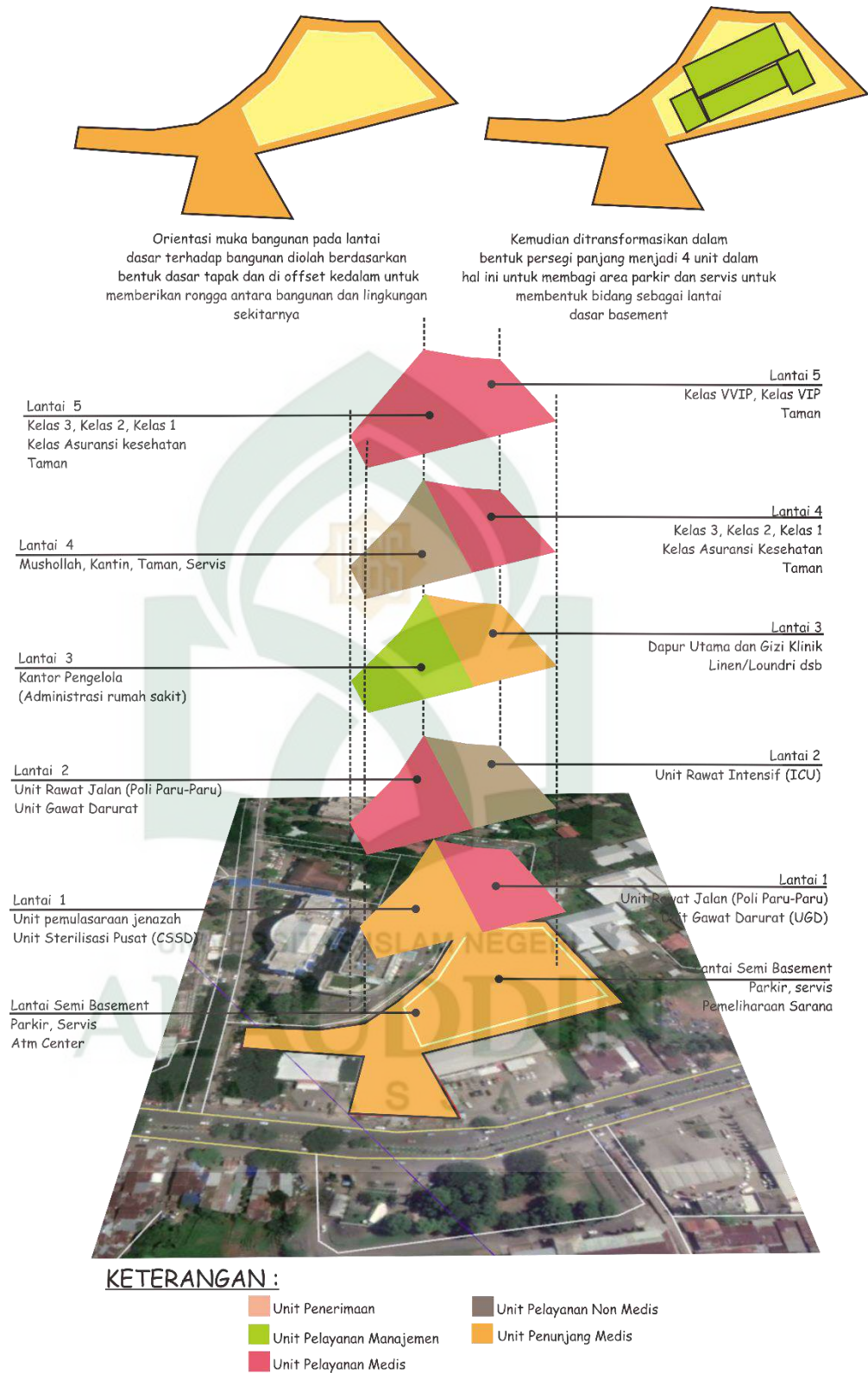

Gambar IV.4 Pengolahan Tapak Terhadap Bentuk Tapak Alternatif 2  
Sumber : Olah Desain 20 Oktober, 2018

Proses pengolahan bentuk bangunan mengambil dari bentuk dasar tapak yang disesuaikan dengan analisis pemrograman ruang.

Berdasarkan studi analisis program ruang, maka pengolahan bentuk tapak yang akan direncanakan sebisa mungkin menyesuaikan dengan kondisi lingkungan serta bentuk bangunan yang dapat menyesuaikan dengan bangunan yang dapat menyesuaikan dengan bangunan yang ada di lingkungan sekitarnya.

1) Unit Penerimaan

Dalam menentukan bentuk bangunan lantai pada bagian penerimaan yang meliputi fasilitas parkir, taman, area servis, serta fasilitas pelayanan dan penunjang non medis lainnya mengikuti bentuk dasar tapak yang dijadikan sebagai semi basement

2) Unit pelayanan medis

Unit ini meliputi Unit gawat darurat (UGD), unit rawat inap, unit rawat jalan, unit rehabilitasi medis, unit rawat intensif (ICU). Kombinasi bentukann berdasarkan analisis buble diagram akan disesuaikan dengan kebutuhan masing-masing setiap unit berkaitan dengan penempatan bukaan untuk penghawaan dan pencahayaan secara alami pada bangunan.

3) Unit pelayanan manajemen

Pola bentuk unit pelayanan manajemen yang meliputi kantor pengelola dan pelayanan administrasi lainnya diletakkan pada lantai 2 dan 3 di sesuaikan dengan penempatan bukaan untuk penghawaan dan pencahayaan secara alami pada bangunan.

4) Unit pelayanan manajemen

Pola bentuk unit penunjang medis ini disesuaikan dengan kebutuhan ruang lantai tipikal, unit ini meliputi unit laboratorium, unit farmasi, unit rehabilitasi medis, unit sterrilisasi pusat (CSSD) unit pemulasaraan jenazah, serta dapur utama dan gizi klinik

5) Unit pelayanan dan penunjang non medis

Unit pelayanan medis dan penunjang non medis dalam pengolahan bentuk menyesuaikan dengan kebutuhan setiap lantai tipikal yang ada pada bangunan rumah sakit.

2. a. Gagasan Pemrograman Ruang Hubungannya dengan pengolahan bentuk bangunan (Alternatif 1)

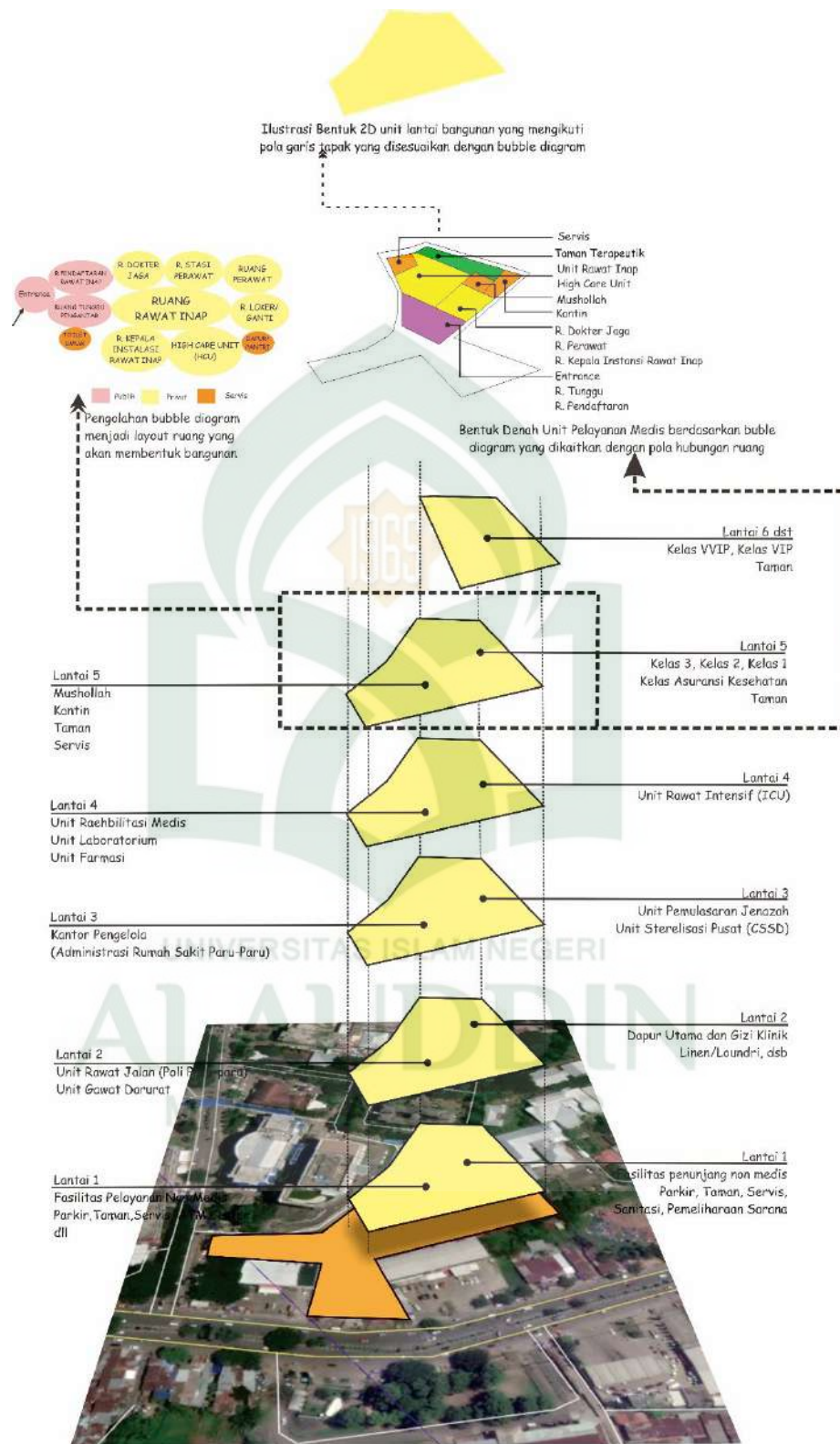

Gambar IV.5 Pengolahan Ruang Terhadap Bentuk Bangunan Alternatif 1  
Sumber : Olah Desain 20 Oktober, 2018

Pengolahan bentuk didasarkan pada sifat ruang dan pola hubungan ruang pada bubble diagram (Gambar IV. 5)

b. Gagasan Pemrograman Ruang Hubungannya dengan pengolahan bentuk bangunan (Alternatif 2)

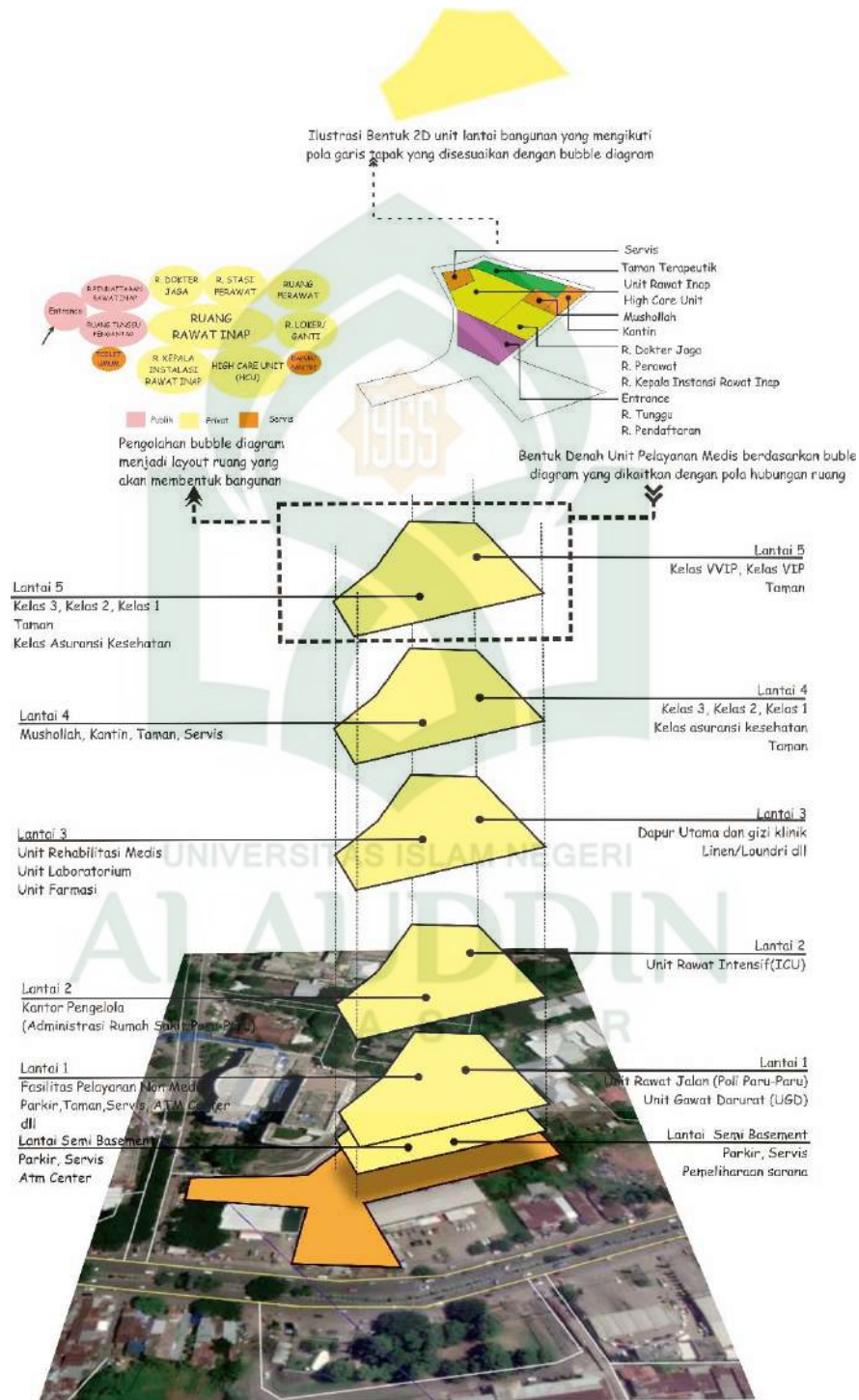

Gambar IV.6 Pengolahan Ruang Terhadap Bentuk Bangunan Alternatif 2  
Sumber : Olah Desain 20 Oktober, 2018



Pengolahan bentuk didasarkan pada sifat ruang dan pola hubungan ruang pada bubble diagram (Gambar IV.6)

3. Gagasan pengolahan bentuk hubungannya dengan pendukung dan kelengkapan bangunan.

Dalam hal analisis pendukung dan kelengkapan bangunan dalam perencanaan rumah sakit paru-paru ini meliputi sistem penghawaan, sistem pencahayaan, sistem jaringan air bersih dan air kotor, sistem pencegahan kebakaran, sistem penangkal petir, sistem jalur evakuasi.

- a. Alternatif 1

Dalam perencanaan sirkulasi udara secara merata pada bangunan dengan membagi dua massa bangunan yaitu pada bagian selatan dan bagian utara bertujuan untuk memberi alur sirkulasi menyilang agar setiap sisi bangunan mampu menjadi alur sirkulasi udara ke dalam bangunan. Selain itu orientasi bukaan pada bangunan menghadap ke timur untuk memaksimalkan pencahayaan alami pada bangunan, pada bagian baratantisipasi terhadap matahari sore menggunakan sun shading bertujuan untuk mengatur intensitas cahaya yang masuk ke dalam bangunan. Distribusi pemipaan utama air bersih ditempatkan pada bagian timur bangunan yang terdapat lahan kosong sedangkan pendistribusian air kotor diletakkan dibagian selatan tapak. Sementara itu pendistribusian air keperluan antisipasi kebakaran penempatan pipa utamanya pada bagian timur yang menghubungkan langsung ke jalan perintis kemerdekaan.

- b. Alternatif 2

Perencanaan sirkulasi udara secara merata pada bangunan dengan mengangkat dasar bangunan yaitu pada lantai dasar untuk dijadikan sebagai ruang terbuka hijau, dan unit semibasement diangkat setinggi 2 meter untuk meninggikan dasar bangunan. Selain itu orientasi bukaan pada bangunan menghadap ke timur untuk memaksimalkan pencahayaan alami dalam bangunan, pada bagian baratantisipasi terhadap matahari sore menggunakan sun shading bertujuan untuk mengatur intensitas cahaya yang masuk ke dalam bangunan. Distribusi pemipaan utama air bersih ditempatkan pada bagian timur bangunan yang terdapat lahan kosong

sedangkan pendistribusian air kotor diletakkan dibagian selatan tapak. Sementara itu pendistribusian air keperluan antisipasi kebakaran penempatan pipa utamanya pada bagian timur yang menghubungkan langsung ke jalan perintis kemerdekaan.

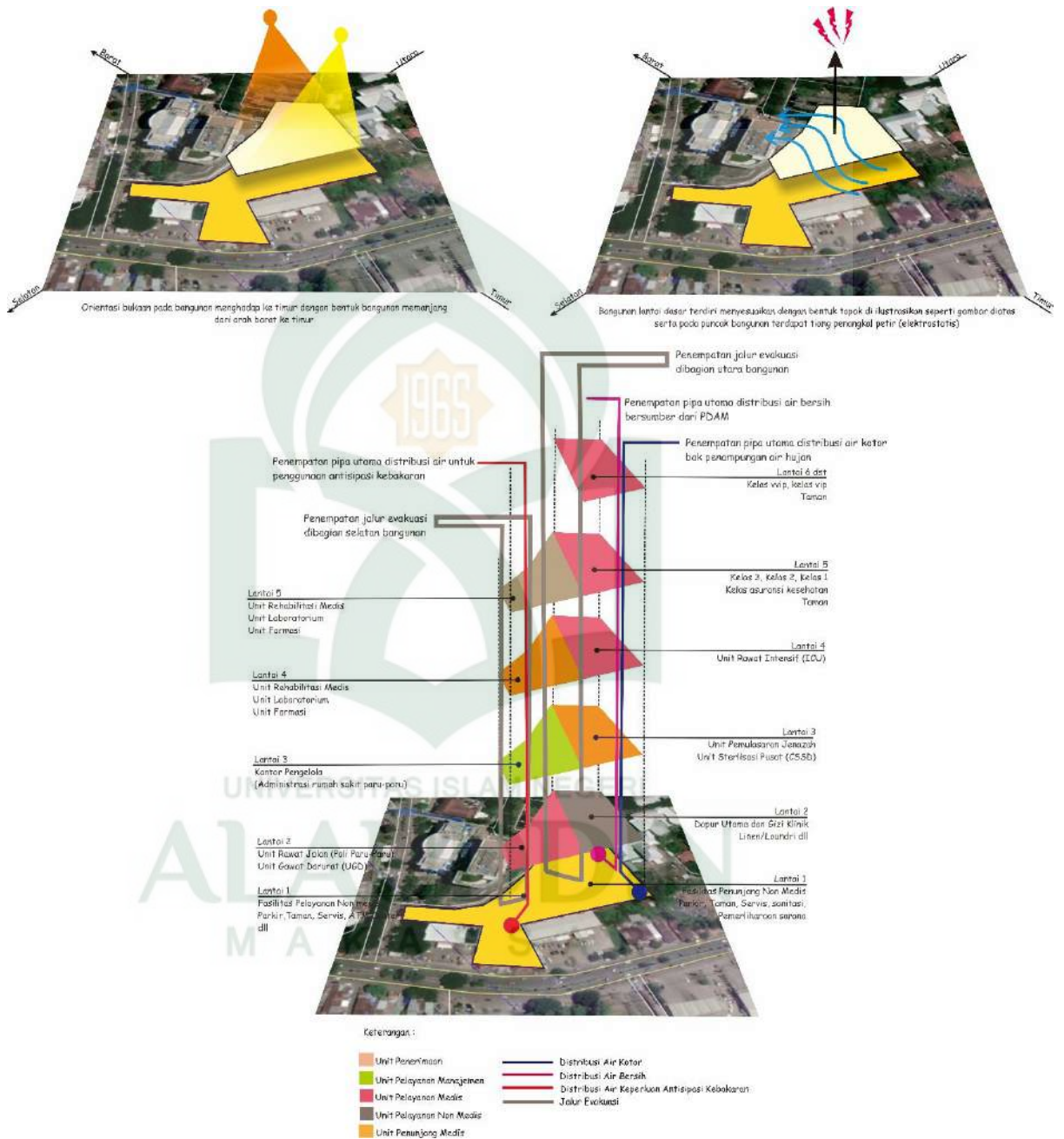

Gambar IV.7 Pengolahan Bentuk Terhadap Pendukung dan Kelengkapan Bangunan Alternatif 1  
Sumber : Olah Desain 20 Oktober, 2018

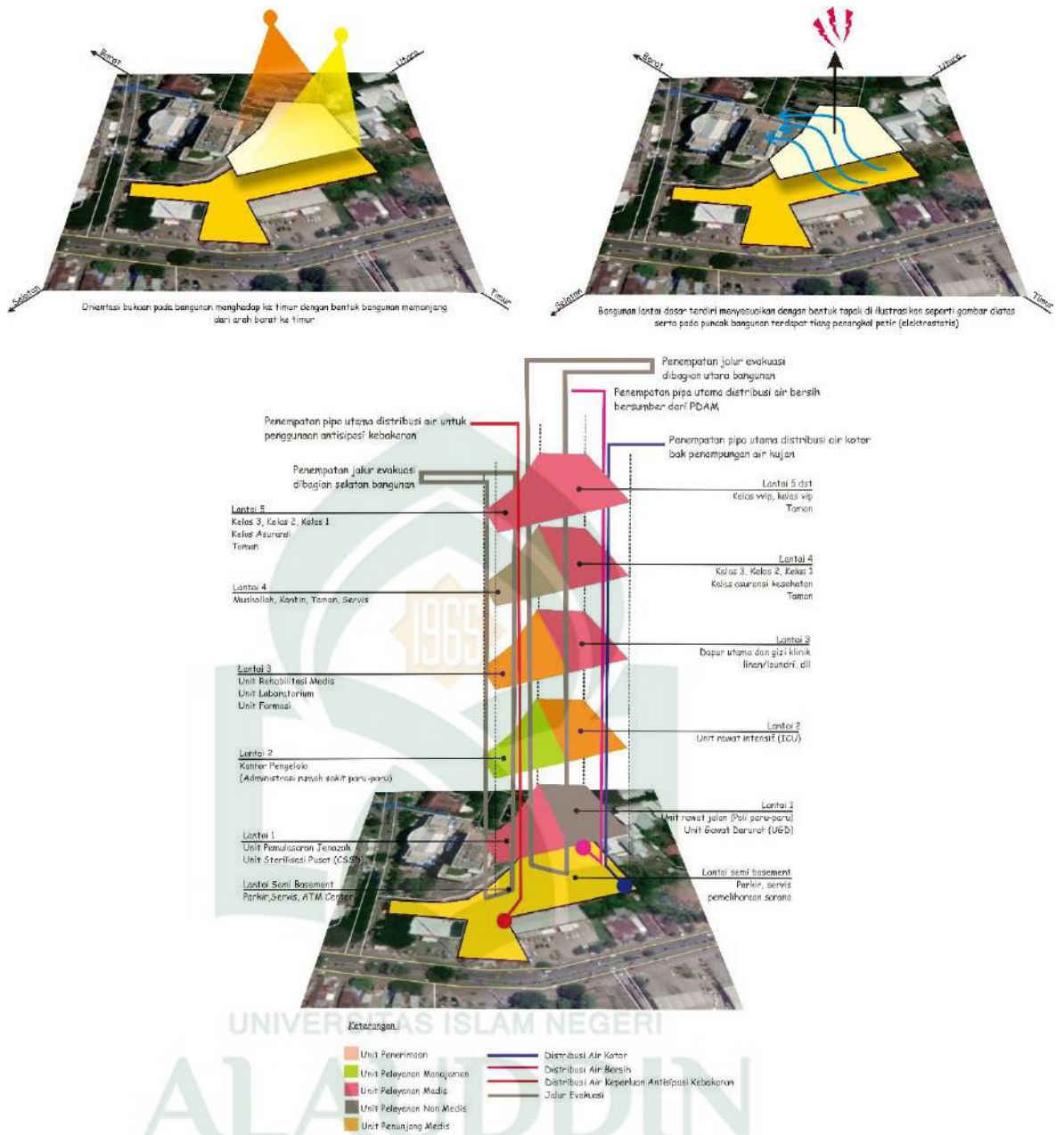

Gambar IV.8 Pengolahan Bentuk Terhadap Pendukung dan Kelengkapan Bangunan Alternatif 2

Sumber : Olah Desain 20 Oktober, 2018

4. Gagasan pengolahan bentuk hubungannya dengan pendukung dan kelengkapan bangunan.

a. Alternatif 1

Pengolahan pendekatan perancangan dengan konsep terapeutik diterapkan pada unit rawat inap dengan menggunakan unsur taman yang memiliki sifat terapeutik pada balkon, agar dapat mewujudkan lingkungan yang mampu

memberikan kenyamanan dan ketenangan pada pengguna yang beraktivitas didalam bangunan tersebut.

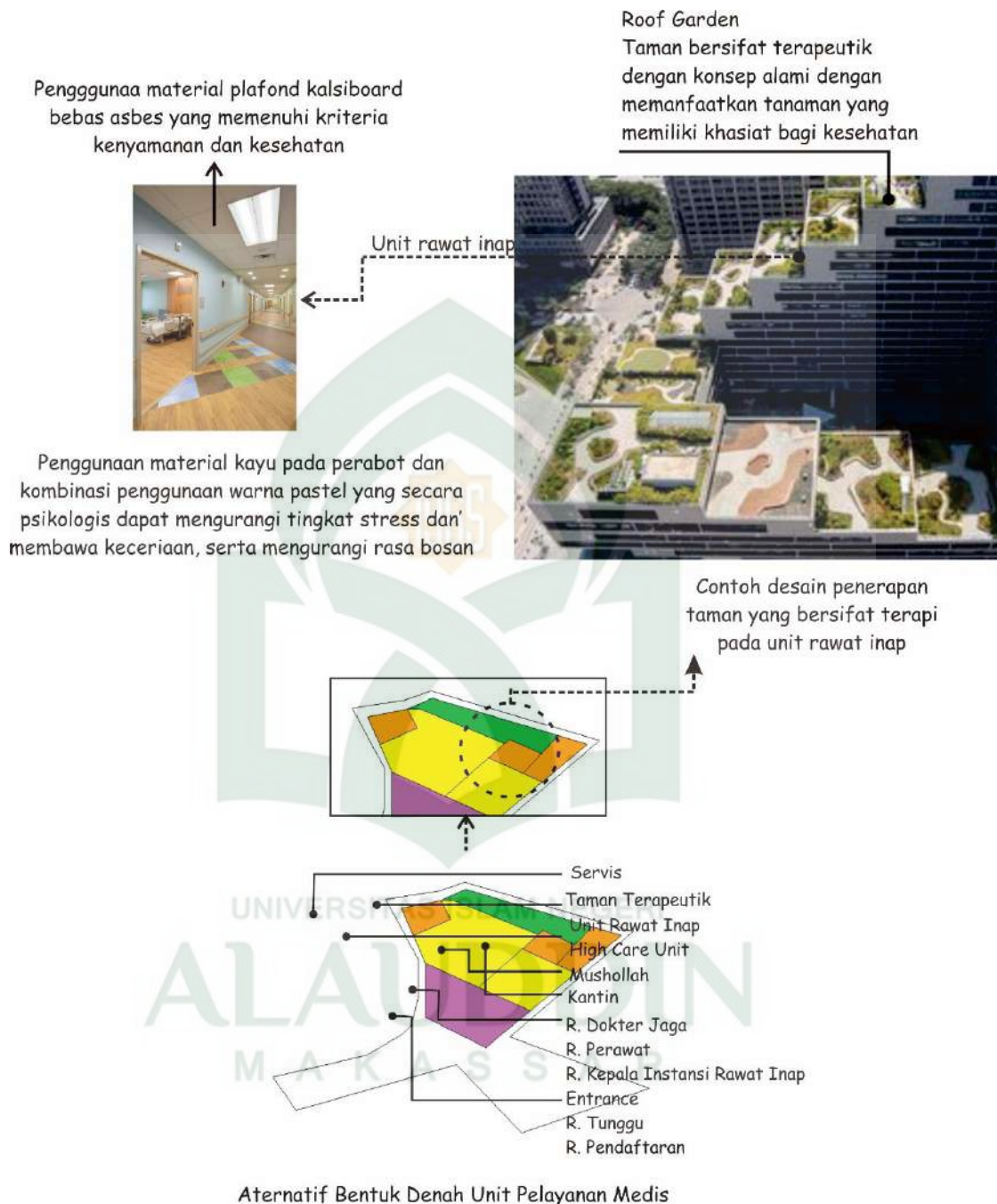

Gambar IV.9 Gagasan Pendukung Kelengkapan Bangunan hubungannya dengan pendekatan perancangan Alternatif 1  
Sumber : Olah Desain 20 Oktober, 2018

b. Alternatif 2

Penerapan lingkungan terapeutik dengan unsur taman sebagai lingkungan terapi diterapkan pada koridor utama, penerapan unsur vertikal

garden pada balkon unit rawat inap serta memaksimalkan bukaan pada jendela sehingga mampu memberi kesan nyaman dan tenang pada orang yang beraktivitas dalam bangunan ini terutama bagi pasien yang dirawat dirumah sakit ini.

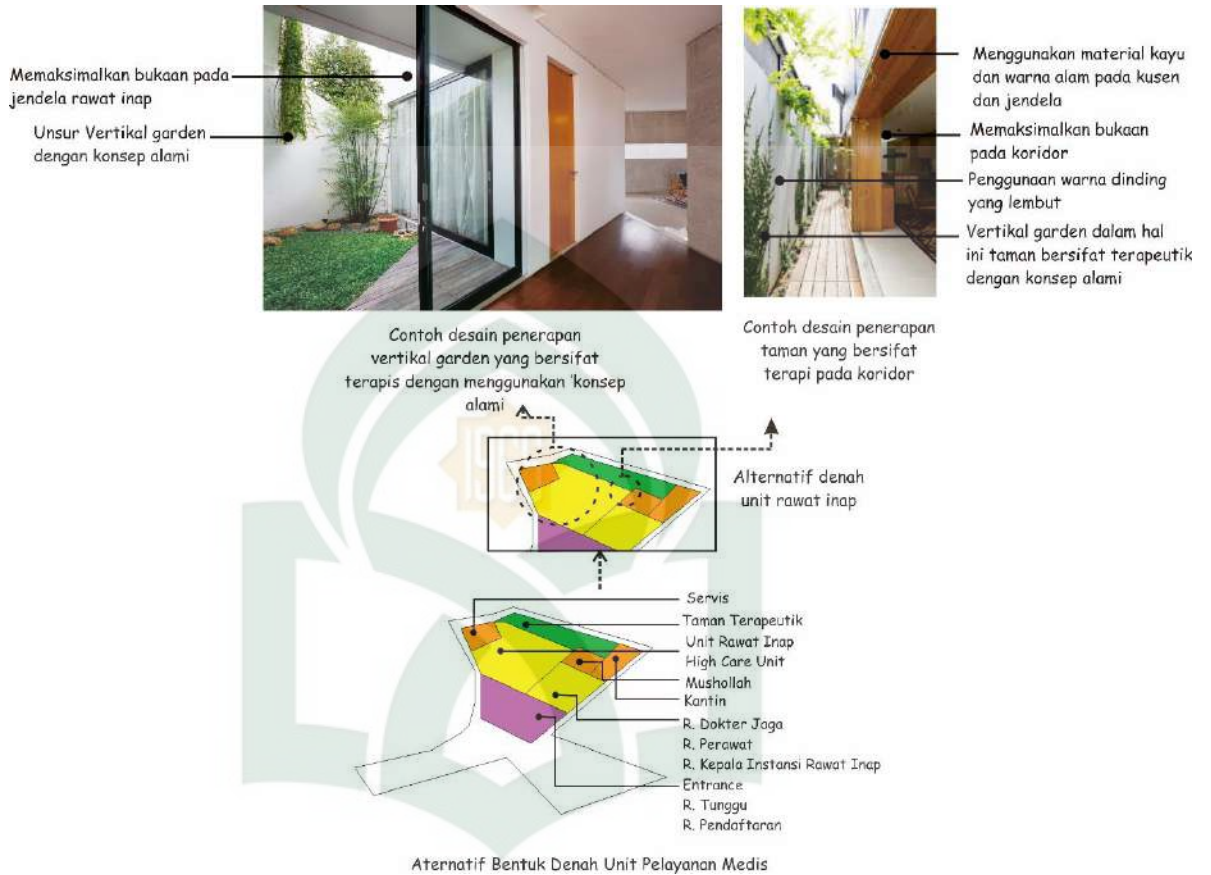

Gambar IV.10 Gagasan Pendukung Kelengkapan Bangunan hubungannya dengan pendekatan perancangan Alternatif 2  
Sumber : Olah Desain 20 Oktober, 2018

## C. Alternatif pra desain

### 1. Alternatif Pra Desain 1

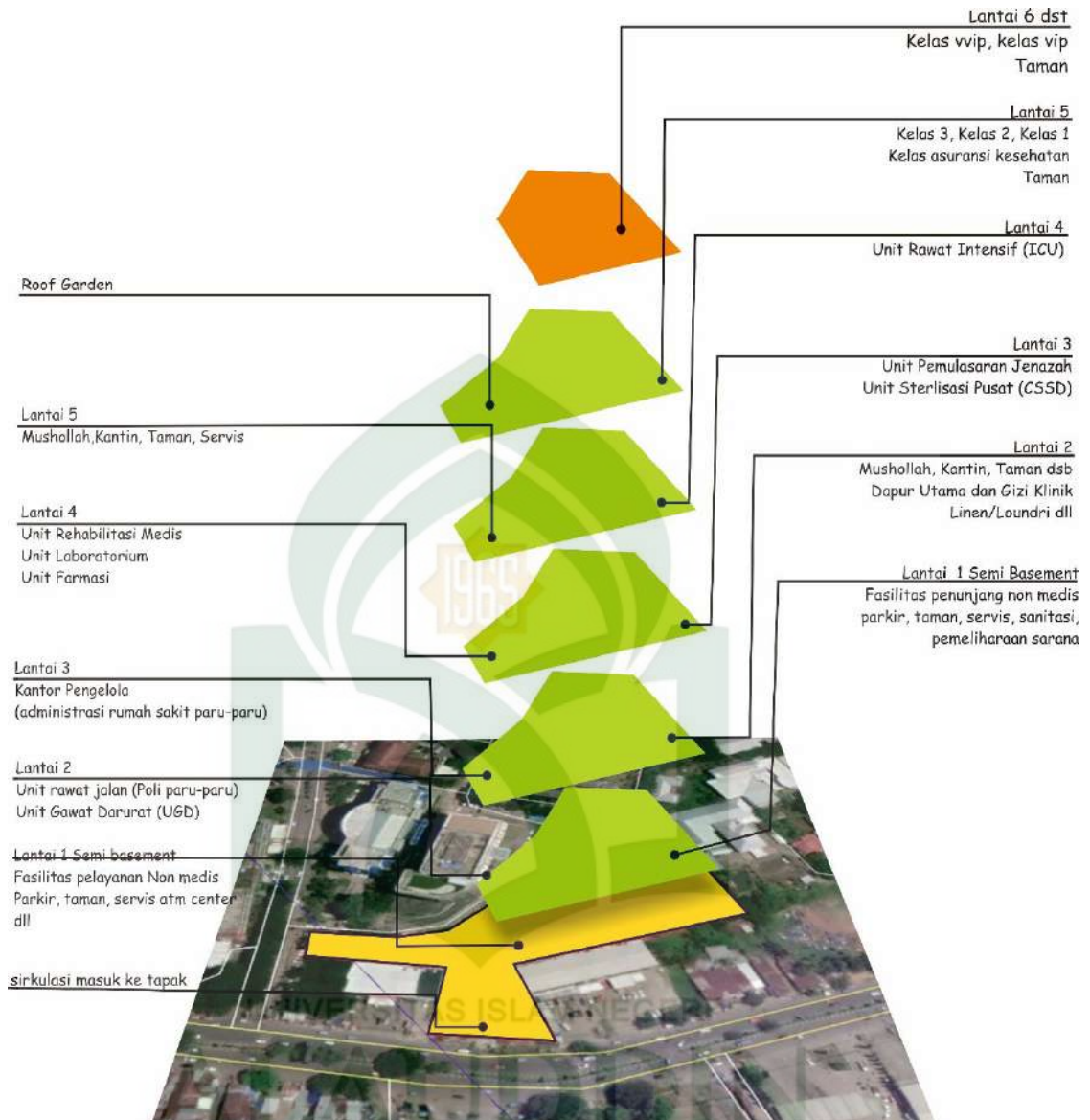

Gambar IV.11 Alternatif Pra Desain 1  
Sumber : Olah Desain 20 Oktober, 2018

## 2. Alternatif 2

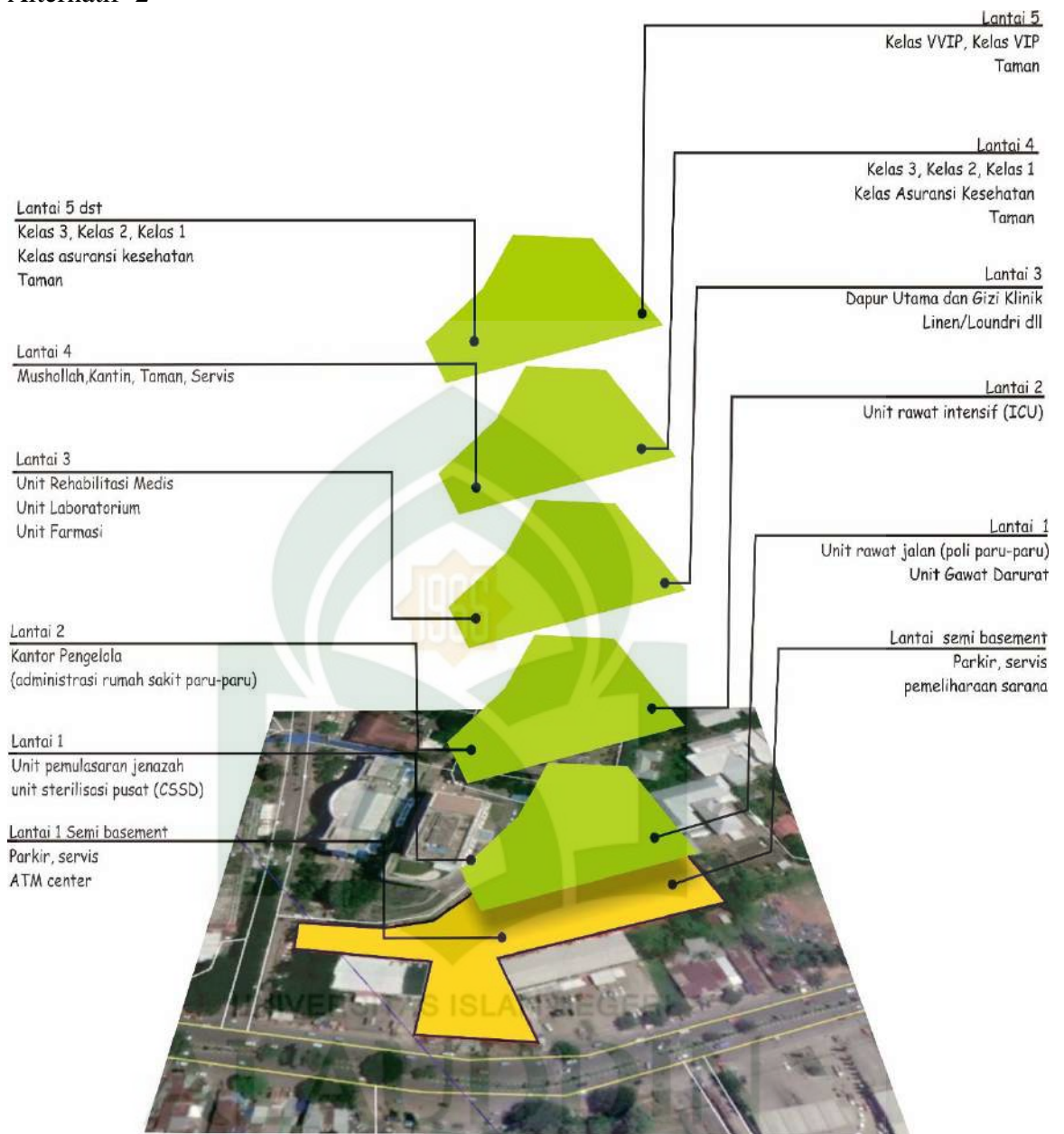

Gambar IV.12 Alternatif Pra Desain 2  
Sumber : Olah Desain 20 Oktober, 2018

## BAB V TRANSFORMASI DESAIN

### A. Transformasi Tapak

Tahapan desain konsep awal tapak, atau pradesain kemudian dikembangkan dengan pertimbangan fungsi ruang dalam mengolah tapak dengan kondisi lingkungan dan penyesuaian-penyesuaian tatanan ruang tapak terhadap pola sirkulasi ke tapak perancangan. Berikut perubahan tapak dari awal hingga akhir dapat dilihat pada gambar dibawah ini.

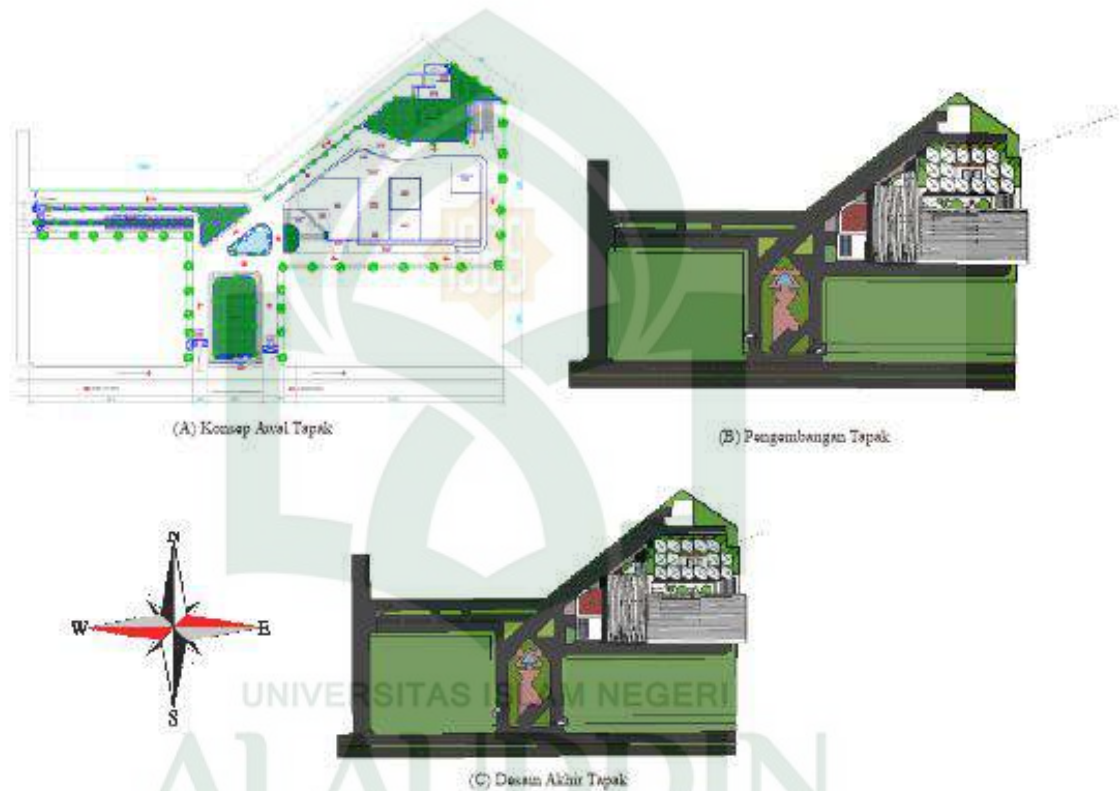

Gambar V.1 Existing Tapak  
Sumber : Olah Data, 2019

Tahapan desain dari konsep awal hingga konsep akhir memiliki perubahan yang cukup banyak dari bentuk tapak pola sirkulasi hingga tatanan ruang tapak. Melalui berbagai pertimbangan untuk menghasilkan desain akhir berikut tranformasi perubahannya :

1. Perubahan pada pintu masuk dan keluar tapak dimana konsep awal pintu masuk berada berada pada bagian utara tapak dan pintu keluar pada bagian barat tapak, setelah melalui proses desain dengan hasil akhir tapak pintu



masuk dan keluar tapak menjadi satu berada pada bagian utara dimana pintu masuk dan keluar tapak dipisahkan oleh taman yang masing-masing jalur memiliki lebar 8 M.

2. Perubahan posisi bangunan servis dan penambahan bangunan pengolahan limbah rumah sakit.
3. Perubahan posisi parkir motor pengunjung dan pengelola dari basement bangunan ke sisi barat bangunan. Kemudian basement dibuat khusus pengendara roda 4.
4. Penambahan jalur masuk kendaraan servis yang bersebelahan dengan jalur masuk dan keluar kendaraan bermotor untuk pengelola dan pengunjung.

### **B. Transformasi bentuk**



Gambar V.2 Transformasi Bentuk  
Sumber : Hasil Desain, 2019

Transformasi bentuk yang terjadi pada perancangan bangunan rumah sakit paru-paru dari konsep bentuk awal hingga bentuk akhir setelah melalui beberapa tahap seperti pertimbangan program ruang, sirkulasi pada bangunan dan penggunaan material. Adapun perubahan yang terjadi dari proses bentuk awal hingga tahap bentuk akhir bangunan sebagai berikut :

1. Perubahan bentuk atap
2. Penambahan fasad bentuk segi enam atau hexagon pada dinding bangunan

### C. Transformasi struktur

Pada tranformasi struktur bangunan mengalami perubahan yang signifikan dari konsep awal hingga tahap akhir desain, disebabkan perubahan denah dan konsep bantuk dari bangunan. Pada konsep awal taman terapeutik diletakkan pada tiap lantai namun setelah melalaui berbagai pertimbangan dapat dilihat perubahan sebagai berikut, Adapun perubahan yang terjadi dari struktur awal hingga tahap bentuk akhir bangunan sebagai berikut :



Gambar V.3 Transformasi struktur  
Sumber : Hasil Desain, 2019

## D. Transformasi Tata Ruang



A. Bentuk Awal



B. Bentuk akhir

Gambar V.4 Transformasi Denah Rumah Sakit  
Sumber :Olah Desain, 2019

Adapun beberapa perubahan yang dilakukan antara lain :

1. Jalur untuk masuk ruang Ugd dan lobby utama diletakkan berdampingan
2. Jalur masuk untuk ruang poliklinik diletakkan pada sisi kanan bangunan
3. Pemindahan ruang jenazah ke sebelah kiri bangunan
4. Pemindahan area loading dock yang berdampingan dengan dapur
5. Penambahan lift pasien yang berdampingan dengan ruang Ugd

## E. Tabel Transformasi Besaran Ruang

### a. Besaran pelayanan medis

#### 1. Besaran ruang rawat jalan

Nama Ruang	Luas yang Direncanakan	Luas yang dirancang	Keterangan
01	02	03	04
Ruang administrasi	25 m <sup>2</sup>	64 m <sup>2</sup>	-
Ruang tunggu pengantar	15 m <sup>2</sup>	64 m <sup>2</sup>	-
Poli Tbc	12 m <sup>2</sup>	64 m <sup>2</sup>	-
Poli Non Tbc	12 m <sup>2</sup>	96 m <sup>2</sup>	-
Poli anak Tbc	12 m <sup>2</sup>	64 m <sup>2</sup>	-
Poli anak non Tbc	12 m <sup>2</sup>	192 m <sup>2</sup>	-
Klinik fisioterapi	12 m <sup>2</sup>	-	Dihilangkan
Toilet	3 m <sup>2</sup>	32 m <sup>2</sup>	-
<b>Jumlah</b>	<b>115 m<sup>2</sup></b>	<b>576 m<sup>2</sup></b>	<b>Deviasi ± 461 m<sup>2</sup></b>

#### 2. Besaran Unit rawat inap

Nama Ruang	Luas yang Direncanakan	Luas yang dirancang	Keterangan
01	02	03	04
Ruang administrasi	15 m <sup>2</sup>	16 m <sup>2</sup>	-
Ruang stasiun perawat ( <i>nurse station</i> )	25 m <sup>2</sup>	16 m <sup>2</sup>	-
R . dokter jaga	16 m <sup>2</sup>	32 m <sup>2</sup>	-
Ruang perawat	45 m <sup>2</sup>	32 m <sup>2</sup>	-
VVIP	7.2 m <sup>2</sup>	16 m <sup>2</sup>	-
VIP	7.2 m <sup>2</sup>	16 m <sup>2</sup>	-
Kelas 1	7.2 m <sup>2</sup>	16 m <sup>2</sup>	-
Kelas 2	7.2 m <sup>2</sup>	16 m <sup>2</sup>	-
Kelas 3	7.2 m <sup>2</sup>	16 m <sup>2</sup>	-
Kelas asuransi kesehatan dari pemerintahan	7.2 m <sup>2</sup>	16 m <sup>2</sup>	-
Ruang kepala instalasi rawat inap	16 m <sup>2</sup>	16 m <sup>2</sup>	-
High Care Unit (HCU)	9 m <sup>2</sup>	-	Dihilangkan
Pantry	16 m <sup>2</sup>	16 m <sup>2</sup>	-
Toilet	3 m <sup>2</sup>	32 m <sup>2</sup>	-
<b>Jumlah</b>	<b>188.2 m<sup>2</sup></b>	<b>256 m<sup>2</sup></b>	<b>Deviasi ± 67.8</b>

#### 3. Besaran Unit gawat darurat (UGD)

Nama Ruang	Luas yang Direncanakan	Luas yang dirancang	Keterangan
01	02	03	04
Ruang administrasi dan pendaftaran	15 m <sup>2</sup>	16 m <sup>2</sup>	-

Ruang tunggu pengantar pasien	15 m <sup>2</sup>	16 m <sup>2</sup>	
R . rekam medis, informasi dan komunikasi	16 m <sup>2</sup>	16 m <sup>2</sup>	
Ruang triase	25 m <sup>2</sup>	16 m <sup>2</sup>	
Ruang resusitasi bedah	36 m <sup>2</sup>	-	Dihilangkan
Ruang resusitasi non bedah	36 m <sup>2</sup>	-	Dihilangkan
R tindakan bedah	8 m <sup>2</sup>	-	Dihilangkan
R tindakan non bedah	8 m <sup>2</sup>	-	Dihilangkan
R dekontaminasi	6 m <sup>2</sup>	-	Dihilangkan
R khusus/ isolasi	9 m <sup>2</sup>	-	Dihilangkan
R observasi	8 m <sup>2</sup>	16 m <sup>2</sup>	
Ruang stasiun perawat ( <i>nurse station</i> )	25 m <sup>2</sup>	16 m <sup>2</sup>	-
R . dokter jaga	16 m <sup>2</sup>	24 m <sup>2</sup>	-
Ruang perawat	45 m <sup>2</sup>	24 m <sup>2</sup>	-
Ruang alat	24 m <sup>2</sup>	24 m <sup>2</sup>	-
Ruang ganti staff	36 m <sup>2</sup>	18 m <sup>2</sup>	-
Ruang farmasi/obat	4 m <sup>2</sup>	-	Dihilangkan
Ruang linen steril	3 m <sup>2</sup>	-	Dihilangkan
R diskusi/ Rapat	18 m <sup>2</sup>	16 m <sup>2</sup>	-
Gudang kotor	4 m <sup>2</sup>	6 m <sup>2</sup>	-
Pantri	16 m <sup>2</sup>	-	Dihilangkan
R pakir troli	2 m <sup>2</sup>	2 m <sup>2</sup>	-
R brankar	3 m <sup>2</sup>	3 m <sup>2</sup>	-
Toilet	3 m <sup>2</sup>	32 m <sup>2</sup>	-
<b>Jumlah</b>	<b>1983 m<sup>2</sup></b>	<b>229 m<sup>2</sup></b>	<b>Deviasi -1,754 m<sup>2</sup></b>

4. Unit ruang operasi

Nama Ruang	Luas yang Direncanakan	Luas yang dirancang	Keterangan
01	02	03	04
Ruang pendaftaran	20 m <sup>2</sup>	12 m <sup>2</sup>	-
Receptionis	5 m <sup>2</sup>	12 m <sup>2</sup>	-
Ruang tunggu pengantar	15 m <sup>2</sup>	12 m <sup>2</sup>	-
Ruang transfer	6 m <sup>2</sup>	6 m <sup>2</sup>	-
Ruang tunggu pasien	15 m <sup>2</sup>	12 m <sup>2</sup>	-
Ruang persiapan	9 m <sup>2</sup>	16 m <sup>2</sup>	-
Ruang induksi	9 m <sup>2</sup>	13 m <sup>2</sup>	-
Ruang penyiapan peralatan	9 m <sup>2</sup>	13 m <sup>2</sup>	-
Ruang operasi/ bedah	36 m <sup>2</sup>	16 m <sup>2</sup>	-
Ruang pemulihan	7,2 m <sup>2</sup>	16 m <sup>2</sup>	-

Ruang ganti pakaian	36 m <sup>2</sup>	8 m <sup>2</sup>	-
Ruang scrub station	4 m <sup>2</sup>	16 m <sup>2</sup>	-
Ruang utilitas kotor	2 m <sup>2</sup>	2 m <sup>2</sup>	-
Ruang linen	2 m <sup>2</sup>	2 m <sup>2</sup>	-
Ruang penyimpanan perlengkapan bedah	9 m <sup>2</sup>	8 m <sup>2</sup>	-
Janitor	6 m <sup>2</sup>	6 m <sup>2</sup>	-
<b>Jumlah</b>	<b>211.2 m<sup>2</sup></b>	<b>170 m<sup>2</sup></b>	<b>Deviasi -41.2</b>

#### 5. Rehabilitasi medik

<b>Nama Ruang</b>	<b>Luas yang Direncanakan</b>	<b>Luas yang dirancang</b>	<b>Keterangan</b>
<b>01</b>	<b>02</b>	<b>03</b>	<b>04</b>
Loket pendaftaran dan pendataan	6 m <sup>2</sup>	16 m <sup>2</sup>	-
R administrasi, keuangan dan personalia	6 m <sup>2</sup>	12 m <sup>2</sup>	-
Ruang tunggu pasien & pengantar pasien	1,5 m <sup>2</sup>	16 m <sup>2</sup>	-
Ruang pemeriksaan/ penilaian dokter	25 m <sup>2</sup>	16 m <sup>2</sup>	-
Ruang fisioterapi aktif, ruang senam	50 m <sup>2</sup>	196 m <sup>2</sup>	
Ruang hidroterapi (dilengkapi ruang ganti pakaian, km/wc)	25 m <sup>2</sup>	25 m <sup>2</sup>	
Gudang peralatan RM	12 m <sup>2</sup>	8 m <sup>2</sup>	
Ruang kepala RM	25 m <sup>2</sup>	8 m <sup>2</sup>	
Ruang petugas RM	25 m <sup>2</sup>	12 m <sup>2</sup>	
Dapur kecil ( <i>pantry</i> )	16 m <sup>2</sup>	8 m <sup>2</sup>	
Km / Wc petugas/pasien	3 m <sup>2</sup>	3 m <sup>2</sup>	
<b>Jumlah</b>	<b>194.5 m<sup>2</sup></b>	<b>220 m<sup>2</sup></b>	<b>Deviasi ± 25.5</b>

#### 6. Laboratorium

<b>Nama Ruang</b>	<b>Luas yang Direncanakan</b>	<b>Luas yang dirancang</b>	<b>Keterangan</b>
<b>01</b>	<b>02</b>	<b>03</b>	<b>04</b>
Ruang administrasi dan rekam medis	5 m <sup>2</sup>	16 m <sup>2</sup>	-
Ruang tunggu pasien dan pengantar pasien	15 m <sup>2</sup>	16 m <sup>2</sup>	-
Laboratorium rontgen	12 m <sup>2</sup>	16 m <sup>2</sup>	-
Laboratorium pengecekan darah	12 m <sup>2</sup>	196 m <sup>2</sup>	-

EKG (elektrokardiography)	12 m <sup>2</sup>	16 m <sup>2</sup>	
Tes fungsi ginjal (faal ginjal)	12 m <sup>2</sup>	-	Dihilangkan
Tes fungsi hati (faal heper)	12 m <sup>2</sup>	-	Dihilangkan
Gula darah	12 m <sup>2</sup>	-	Dihilangkan
Ruang cuci peralatan	4 m <sup>2</sup>	12 m <sup>2</sup>	
Ruang diskusi dan istirahat personil	25 m <sup>2</sup>	16 m <sup>2</sup>	
Ruang kepala laboratorium	16 m <sup>2</sup>	15 m <sup>2</sup>	
Gudang regensia dan bahan habis pakai	9 m <sup>2</sup>	9 m <sup>2</sup>	
Ruang penyimpanan bio material	9 m <sup>2</sup>	-	Dihilangkan
Ruang ganti / loker	36 m <sup>2</sup>	12 m <sup>2</sup>	-
Dapur kecil ( <i>pantry</i> )	16 m <sup>2</sup>	16 m <sup>2</sup>	-
Km / Wc	3 m <sup>2</sup>	3 m <sup>2</sup>	
<b>Jumlah</b>	<b>198 m<sup>2</sup></b>	<b>343 m<sup>2</sup></b>	<b>Deviasi ± 145</b>

#### 7. Farmasi

<b>Nama Ruang</b>	<b>Luas yang Direncanakan</b>	<b>Luas yang dirancang</b>	<b>Keterangan</b>
<b>01</b>	<b>02</b>	<b>03</b>	<b>04</b>
Ruang peracikan obat	36 m <sup>2</sup>	13 m <sup>2</sup>	-
Depo bahan baku obat	9 m <sup>2</sup>	13 m <sup>2</sup>	
Depo obat jadi	9 m <sup>2</sup>	13 m <sup>2</sup>	
Gudang perbekalan dan alat kesehatan	12 m <sup>2</sup>	-	Dihilangkan
Depo obat khusus	9 m <sup>2</sup>	-	Dihilangkan
Ruang administrasi	16 m <sup>2</sup>	5 m <sup>2</sup>	-
Konter apotek utama	5 m <sup>2</sup>	13 m <sup>2</sup>	-
Ruang loker petugas	5 m <sup>2</sup>	8 m <sup>2</sup>	-
Ruang rapat/diskusi	16 m <sup>2</sup>	-	Dihilangkan
Ruang arsip dokumen	16 m <sup>2</sup>	6 m <sup>2</sup>	
Ruang kepala instalasi farmasi	25 m <sup>2</sup>	12 m <sup>2</sup>	-
Ruang staff	25 m <sup>2</sup>	12 m <sup>2</sup>	-
Ruang tunggu	15 m <sup>2</sup>	194 m <sup>2</sup>	-
Dapur kecil ( <i>pantry</i> )	16 m <sup>2</sup>	-	Dihilangkan
Km /wc	3 m <sup>2</sup>	3 m <sup>2</sup>	-
<b>Jumlah</b>	<b>217 m<sup>2</sup></b>	<b>292 m<sup>2</sup></b>	<b>Deviasi ± 75</b>

#### 8. Dapur utama dan gizi klinik

<b>Nama Ruang</b>	<b>Luas yang Direncanakan</b>	<b>Luas yang dirancang</b>	<b>Keterangan</b>
-------------------	-------------------------------	----------------------------	-------------------

<b>01</b>	<b>02</b>	<b>03</b>	<b>04</b>
Ruang penerimaan dan penimbangan bahan makanan	16 m <sup>2</sup>	16 m <sup>2</sup>	-
Ruang penyimpanan bahan makanan basah	6 m <sup>2</sup>	6 m <sup>2</sup>	-
Ruang penyimpanan bahan makanan kering	6 m <sup>2</sup>	7 m <sup>2</sup>	
Ruang/area persiapan	18 m <sup>2</sup>	18 m <sup>2</sup>	
Ruang pengolahan/ memasak dan penghangatan makanan	18 m <sup>2</sup>	18 m <sup>2</sup>	
Ruang pembagian/ penyajian makanan	8 m <sup>2</sup>	-	Dihilangkan
Ruang cuci	18 m <sup>2</sup>	7 m <sup>2</sup>	-
Ruang penyimpanan troli gizi	6 m <sup>2</sup>	7 m <sup>2</sup>	-
Ruang penyimpanan peralatan dapur	9 m <sup>2</sup>	5 m <sup>2</sup>	-
Ruang ganti alat pelindung diri (APD) dan loker	6 m <sup>2</sup>	6 m <sup>2</sup>	-
Ruang administrasi	6 m <sup>2</sup>	6 m <sup>2</sup>	
Ruang kepala instalasi gizi	5 m <sup>2</sup>	6 m <sup>2</sup>	
Ruang pertemuan gizi klinik	9 m <sup>2</sup>	-	Dihilangkan
Ruang pertemuan gizi klinik	9 m <sup>2</sup>	-	Dihilangkan
Janitor	3 m <sup>2</sup>	3 m <sup>2</sup>	-
<b>Jumlah</b>	<b>137 m<sup>2</sup></b>	<b>105 m<sup>2</sup></b>	<b>Deviasi -32</b>

9. Ruang sterilisasi pusat (CSSD)

<b>Nama Ruang</b>	<b>Luas yang Direncanakan</b>	<b>Luas yang dirancang</b>	<b>Keterangan</b>
<b>01</b>	<b>02</b>	<b>03</b>	<b>04</b>
Ruang administrasi, loket penerimaan dan pencatatan	25 m <sup>2</sup>	16 m <sup>2</sup>	
Ruang dekontaminasi	30 m <sup>2</sup>	8 m <sup>2</sup>	
Ruang pengemasan alat	9 m <sup>2</sup>	8 m <sup>2</sup>	
Ruang processing / produksi	16 m <sup>2</sup>	8 m <sup>2</sup>	
Ruang sterilisasi	16 m <sup>2</sup>	12 m <sup>2</sup>	
Gudang steril	12 m <sup>2</sup>	12 m <sup>2</sup>	



Gudang barang /linen/bahan perbekalan baru	16 m <sup>2</sup>	-	Dihilangkan
Ruang dekontaminasi kereta/ troli	6 m <sup>2</sup>	12 m <sup>2</sup>	
Ruang pencucian perlengkapan	6 m <sup>2</sup>	12 m <sup>2</sup>	
Ruang distribusi instrument dan barang steril	6 m <sup>2</sup>	12 m <sup>2</sup>	
Ruang kepala instalasi CSSD	6 m <sup>2</sup>	16 m <sup>2</sup>	
Ruang ganti petugas (loker)	9 m <sup>2</sup>	12 m <sup>2</sup>	
Ruang staff/petugas	16 m <sup>2</sup>	20 m <sup>2</sup>	
Dapur kecil ( <i>pantry</i> )	6 m <sup>2</sup>	8 m <sup>2</sup>	
Km / wc petugas	3 m <sup>2</sup>	12 m <sup>2</sup>	
<b>Jumlah</b>	<b>182 m<sup>2</sup></b>	<b>168 m<sup>2</sup></b>	<b>Deviasi -14</b>

#### 10. Pemulasaran jenazah

Nama Ruang	Luas yang Direncanakan	Luas yang dirancang	Keterangan
01	02	03	04
Ruang administrasi	5 m <sup>2</sup>	8 m <sup>2</sup>	-
Ruang tunggu keluarga jenazah	15 m <sup>2</sup>	8 m <sup>2</sup>	
Ruang duka (min 3 ruang duka)	45 m <sup>2</sup>	8 m <sup>2</sup>	
Gudang perlengkapan ruang duka	9 m <sup>2</sup>	6 m <sup>2</sup>	
Ruang dekontaminasi dan pemulasaran jenazah	18 m <sup>2</sup>	7 m <sup>2</sup>	
Laboratorium otopsi	24 m <sup>2</sup>	6 m <sup>2</sup>	
Ruang pendingin jenazah	21 m <sup>2</sup>	8 m <sup>2</sup>	
Ruang ganti pakaian APD(dilengkapi dengan toilet)	36 m <sup>2</sup>	6 m <sup>2</sup>	
Ruang kepala instalasi pemulasaran jenazah	25 m <sup>2</sup>	8 m <sup>2</sup>	
Ruang jemur	12 m <sup>2</sup>	6 m <sup>2</sup>	Dihilangkan
Gudang instalasi forensik	9 m <sup>2</sup>	6 m <sup>2</sup>	-
Km / wc petugas/pengunjung	3 m <sup>2</sup>	-	Dihilangkan
<b>Jumlah</b>	<b>222 m<sup>2</sup></b>	<b>77 m<sup>2</sup></b>	<b>Deviasi -145</b>

#### 11. Pelayanan administrasi rumah sakit

<b>Nama Ruang</b>	<b>Luas yang Direncanakan</b>	<b>Luas yang dirancang</b>	<b>Keterangan</b>
<b>01</b>	<b>02</b>	<b>03</b>	<b>04</b>
Ruang direksi	30 m <sup>2</sup>	12 m <sup>2</sup>	
Ruang sekretaris direktur	9 m <sup>2</sup>	12 m <sup>2</sup>	
Ruang diskusi dan rapat	30 m <sup>2</sup>	160 m <sup>2</sup>	
Ruang kepala komite medis	30 m <sup>2</sup>	-	Dihilangkan
Ruang komite medis	25 m <sup>2</sup>	-	Dihilangkan
Ruang kepala bagian perawat	25 m <sup>2</sup>	16 m <sup>2</sup>	-
Ruang kepala bagian perawat	25 m <sup>2</sup>	16 m <sup>2</sup>	-
Ruang kepala bagian pelayanan	25 m <sup>2</sup>	200 m <sup>2</sup>	
Ruang bagian pelayanan	30 m <sup>2</sup>	200 m <sup>2</sup>	
Ruang kepala bagian dan keuangan	25 m <sup>2</sup>	20 m <sup>2</sup>	
Ruang bagian keuangan dan program	30 m <sup>2</sup>	16 m <sup>2</sup>	
Ruang kepala bagian pelayanan penunjang medik	25 m <sup>2</sup>	-	Dihilangkan
Ruang kepala bagian pendidikan dan pelatihan	25 m <sup>2</sup>	16 m <sup>2</sup>	
Ruang bagian pendidikan dan pelatihan	25 m <sup>2</sup>	13 m <sup>2</sup>	
Ruang kepala bagian SDM	25 m <sup>2</sup>	16 m <sup>2</sup>	
Ruang bagian SDM	25 m <sup>2</sup>	16 m <sup>2</sup>	
Ruang kepala rekam medis	25 m <sup>2</sup>	8 m <sup>2</sup>	
Ruang rekam medis	25 m <sup>2</sup>	8 m <sup>2</sup>	
Ruang SPI (satuan pengawas internal)	25 m <sup>2</sup>	8 m <sup>2</sup>	
Ruang arsip/file	9 m <sup>2</sup>	16 m <sup>2</sup>	
Ruang tunggu	15 m <sup>2</sup>	20 m <sup>2</sup>	
Dapur kecil ( <i>pantry</i> )	16 m <sup>2</sup>	16 m <sup>2</sup>	
Toilet	3 m <sup>2</sup>	16 m <sup>2</sup>	
<b>Jumlah</b>	<b>582 m<sup>2</sup></b>	<b>805 m<sup>2</sup></b>	<b>Deviasi ± 223</b>

12. Penunjang non medis lainnya

<b>Nama Ruang</b>	<b>Luas yang Direncanakan</b>	<b>Luas yang dirancang</b>	<b>Keterangan</b>
-------------------	-------------------------------	----------------------------	-------------------

<b>01</b>	<b>02</b>	<b>03</b>	<b>04</b>
Mushollah + tempat wudhu	120 m <sup>2</sup>	275 m <sup>2</sup>	-
Ruang elektrikal	4 m <sup>2</sup>	4 m <sup>2</sup>	
Area pembuangan sampah	12 m <sup>2</sup>	2999 m <sup>2</sup>	
Kantin			
Dapur	18 m <sup>2</sup>	3225 m <sup>2</sup>	
Ruang makan/minum	40 m <sup>2</sup>	5576 m <sup>2</sup>	
Toilet	30 m <sup>2</sup>	1500 m <sup>2</sup>	
Pos satpam	12 m <sup>2</sup>	12 m <sup>2</sup>	
Atm	7,5 m <sup>2</sup>	12 m <sup>2</sup>	
Parkir pengunjung	990 m <sup>2</sup>	495 m <sup>2</sup>	
Parkir pengelola	825 m <sup>2</sup>	412.5 m <sup>2</sup>	
<b>Jumlah</b>	<b>2058,5 m<sup>2</sup></b>	<b>14510 m<sup>2</sup></b>	<b>Deviasi ± 12452</b>

(Sumber : Olah data dan hasil desain, 2019)

### 13. Rekapitulasi besaran ruang

<b>Kelompok Ruang</b>	<b>Luas yang Direncanakan</b>	<b>Luas yang dirancang</b>	<b>Keterangan</b>
Besaran ruang rawat jalan	<b>115 m<sup>2</sup></b>	<b>576 m<sup>2</sup></b>	<b>Deviasi ± 461</b>
Besaran ruang rawat inap	<b>188.2 m<sup>2</sup></b>	<b>256 m<sup>2</sup></b>	<b>Deviasi ± 461</b>
Besaran ruang rawat darurat	<b>1983 m<sup>2</sup></b>	<b>229 m<sup>2</sup></b>	<b>Deviasi -1,754 m<sup>2</sup></b>
Unit ruang operasi	<b>211.2 m<sup>2</sup></b>	<b>170 m<sup>2</sup></b>	<b>Deviasi -41.2</b>
Rehabilitasi medik	<b>194.5 m<sup>2</sup></b>	<b>220 m<sup>2</sup></b>	<b>Deviasi ± 25.5</b>
Laboratorium	<b>198 m<sup>2</sup></b>	<b>143 m<sup>2</sup></b>	<b>Deviasi ± 145</b>
Farmasi	<b>217 m<sup>2</sup></b>	<b>292 m<sup>2</sup></b>	<b>Deviasi ± 75</b>
Dapur	<b>137 m<sup>2</sup></b>	<b>105 m<sup>2</sup></b>	<b>Deviasi -32</b>
CSSD	<b>182 m<sup>2</sup></b>	<b>150 m<sup>2</sup></b>	<b>Deviasi -14</b>
Unit jenazah	<b>222 m<sup>2</sup></b>	<b>77 m<sup>2</sup></b>	<b>Deviasi -145</b>
Pelayanan rumah sakit	<b>582 m<sup>2</sup></b>	<b>805 m<sup>2</sup></b>	<b>Deviasi ± 223</b>
Penunjang non medis lainnya	<b>2058,5 m<sup>2</sup></b>	<b>1451 m<sup>2</sup></b>	<b>Deviasi ± 12452</b>
<b>Total</b>	<b>6.288, 4 m<sup>2</sup></b>	<b>3,243 m<sup>2</sup></b>	

Tabel di atas berisi data besaran luas dari besaran luas ruang yang direncanakan dengan besaran luas ruang yang dirancang. Adapun beberapa hal yang menjadi penyebab perubahan besaran ruang yang direncanakan antara lain :

14. Penyesuaian bentuk *layout* ruang yang lebih efektif dengan berbagai pertimbangan terutama dari segi fungsi dan pola sirkulasi.
15. Penataan kembali *layout* ruang yang lebih efektif dengan berbagai pertimbangan terutama dari segi fungsi ruang dan pola sirkulasi.
16. Dari perubahan tersebut maka dapat diketahui deviasi kebutuhan ruang sebagai berikut:

Luas Awal	: 6.288,4 m <sup>2</sup>
Luas Akhir	: 3,243 m <sup>2</sup>
Presentasi Deviasi	: $\frac{(3,243 \text{ m}^2 - 6.288,4 \text{ m}^2)}{3,243 \text{ m}^2} \times 100\%$
	: <u>-3,045</u>
	: $\frac{-3,045}{3,243 \text{ m}^2} \times 100\%$
	: 0,9989 x 100%
	: 1,93 %

Jadi besaran luas ruang mengalami perubahan sebesar 1,93 % lebih kecil dari besaran luas awal.

**BAB VI**  
**HASIL DESAIN**

**A. Site**



Gambar VI. 1. Site Plan  
Sumber : Hasil Desain, 2019



Gambar VI. 2. View ke bangunan utama  
Sumber : Hasil Desain, 2019



Gambar VI. 3. View dari gerbang utama  
 Sumber : Hasil Desain, 2019

**B. Bangunan utama/ Rumah sakit**

Penerapan konsep arsitektur terapeutik pada bangunan yakni dengan menerapkan taman terapeutik disetiap kamar perawatan dan beberapa sudut dari bangunan. Dan yang lebih utama ialah menciptakan desain bangunan dengan memanfaatkan konsep terapis dalam hal ini taman terapeutik di setiap kamar perawatan dan beberapa sudut di dalam bangunan rumah sakit sehingga pasien yang dirawat inap maupun dirawat jalan akan merasakan ketenangan dengan melihat taman terapeutik yang memiliki fungsi terapis yang dapat mempercepat penyembuhan pada pasien.



Gambar VI. 4. Tampak Depan  
Sumber : Hasil Desain, 2019



Gambar VI. 5. Tampak Belakang  
Sumber : Hasil Desain, 2019



Gambar VI. 6. Tampak Samping  
Sumber : Hasil Desain, 2019



Gambar VI. 7 Perspektif  
Sumber : Hasil Desain, 2019

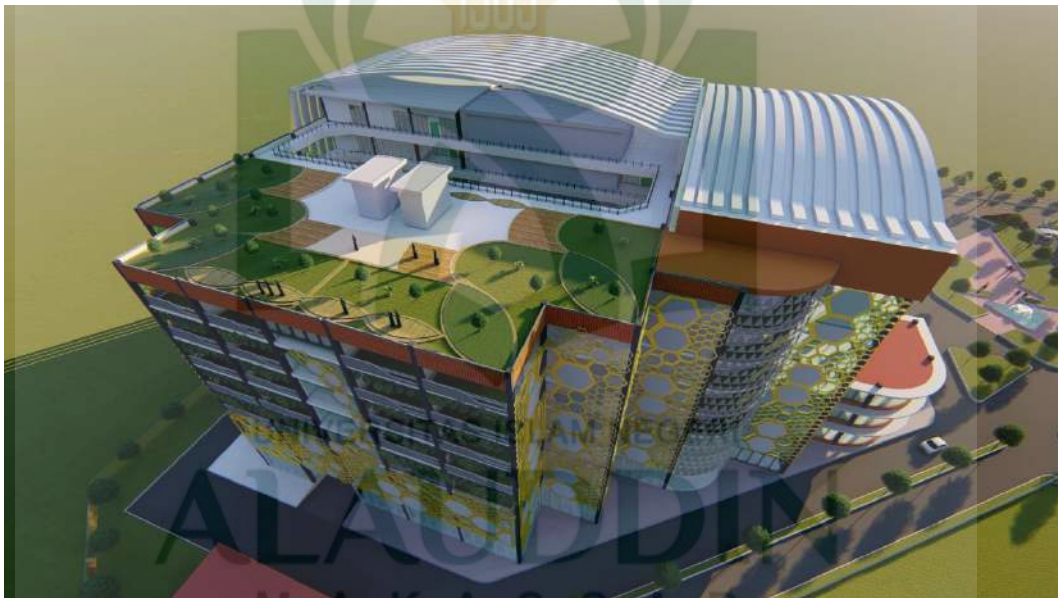

Gambar VI. 8 Perspektif  
Sumber : Hasil Desain, 2019



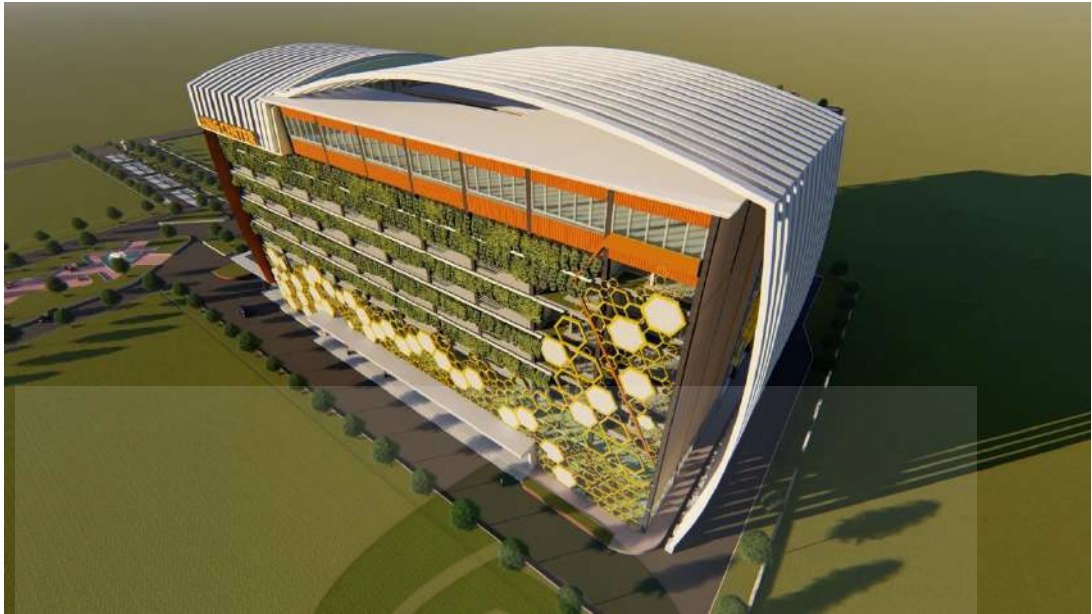

Gambar VI. 9 Perspektif  
Sumber : Hasil Desain, 2019



Gambar VI. 10 Interior Lobby  
Sumber : Hasil Desain, 2019



Gambar VI. 11 Interior Kamar Perawatan VIP  
Sumber : Hasil Desain, 2019



Gambar VI. 12 Interior Ruang Dokter  
Sumber : Hasil Desain, 2019



Gambar VI. 13 Taman Terapeutik  
Sumber : Hasil Desain, 2019



Gambar VI. 14 Taman Terapeutik di kamar perawatan  
Sumber : Hasil Desain, 2019

### C. Maket



Gambar VI. 15. 3D maket  
Sumber : Hasil Desain, 2019

## D. Banner

**Andi Muzdalifah / 60100113036**

**Rumah Sakit Paru-Paru Di Kota Makassar**  
*Dengan Pendekatan Arsitektur Terapeutik*

**Latar Belakang**

Sarana kesehatan di Kota Makassar (rumah sakit khusus) masih sangat kurang oleh karena itu dibutuhkan sarana tambahan rumah sakit khusus penyakit paru-paru. Dengan dasar-dasar tersebut maka memang dibutuhkan sebuah tempat pengobatan dan perawatan khusus penyakit paru-paru dimana pengobatan, pemeriksaan, penit, dan keselamatan pasien menjadi prioritas utama. Oleh karena itu, dibutuhkan desain dan layanan.

**Site Plan**

**Tampak**

**Perspektif**

**Interior**

**JURUSAN TEKNIK ARSITEKTUR**  
**FACULTAS SAINS DAN TEKNOLOGI**  
**UNIVERSITAS ISLAM NEGERI ALAUDDIN**  
**MAKASSAR**

**DOSEN PEMBIMBING**  
**ST. AISYAH RAHMAN ST. MT**  
**IRMA RAHAYU ST. MT**

**DOSEN PENGUJI**  
**MARWATI ST. MT**  
**DR. NORMAN SAID MAG**

Gambar VI. 16. Banner  
 Sumber : Hasil Desain, 2019

## DAFTAR PUSTAKA

Bidang Bina P2PL Dinkes Kota Makassar dalam angka 2015

departemen kesehatan dalam angka 2010

weisen dalam angka 2002

kbbi.web.id

Aswan. 2014. Pusat Pengobatan Telinga, Hidung, Tenggorokan, (THT) Dengan Penerapan Arsitektur Terapeutik Di Makassar. Skripsi Arsitektur Uin Alauddin Makassar

<http://www.healinglandscapes.org/courtyard.jpg>. diakses tanggal 22 november 2017

<http://www.perempuan.com>.diakses tanggal 22 november 2017

[www.gomarketingstrategic.com](http://www.gomarketingstrategic.com).diakses diakses 29 november 2017

Sumber :<https://www.google.co.id>.diakses tanggal 30 November 2017

Mc Dowell dan Mc Dowell 2008 dalam Putri, N.P.,et al 2013

[www.rscharitas.com](http://www.rscharitas.com). diakses tanggal 07 desember 2017

<https://www.alupro.com/en/reference/sun-shading-louvers>.diakses tanggal 09 desember 2017

<http://gounjunpyio.blogspot.co.id>.diakses tanggal 09 desember 2017

<https://asharitobi.wordpress.com>, diakses Tanggal 12 Desember 2017

[rsparusby.jatimprov.go.id](http://rsparusby.jatimprov.go.id), diakses Tanggal 12 Desember 2017

[www.rspg-cisarua.co.id](http://www.rspg-cisarua.co.id), diakses tanggal 12 Desember 2017

[www.archdaily.com](http://www.archdaily.com), diakses tanggal 05 Januari 2018

[www.google.co.id](http://www.google.co.id),diakses tanggal 15 Januari 2018

Peraturan Menteri Kesehatan Republik Indonesia Nomor 56 dalam angka 2014

Rumah Sakit Bersalin dalam Venesia junan,Veronica A. Kumurur, Alvin J.Tinangon,2010

Widyastuti,dalam angka 2010

Smith,dalam angka 2013

Smith dan Watkins,dalam angka 2010

RTRW Kota Makassar,2015

*Medical Center* dalam Pratiwi Cahyani, dalam angka 2010

departemen kesehatan,dalam angka 2010

Marcus dan Barnes dalam angka 2008

Undang-Undang RI Nomor 44 tentang Rumah Sakit dalam angka 2009

Google Earth ,diakses tanggal 25 Juni 2018

Google.co.id , diakses 05 Agustus 2018

Kepmenkes-RI, 2004: 18

google.co.id, diakses tanggal 29 Juli 2018

Rustam hakim,2011



## BIODATA PENULIS



**Andi Muzdalifah** adalah nama penulis Skripsi perencanaan ini. Lahir di Kota Ujung Pandang, 8 Mei 1995. Anak kedua dari tiga bersaudara. Anak dari ayah Andi Syuaib Mattaliu, BA dan ibu Dra. St. Hadijah Daud Penulis menempuh pendidikan mulai dari TK Pertiwi Lappa Kecamatan Sinjai Utara Kabupaten Sinjai, lalu melanjutkan di SDN 6 Paruntu Kecamatan Sinjai Utara Kabupaten Sinjai, (*lulus tahun 2007*), lalu melanjutkan di SMPN 3 Kecamatan Sinjai Utara Kabupaten Sinjai (*lulus tahun 2010*) dan SMA Negeri 3 Kabupaten Sinjai (*lulus tahun 2013*) lalu melanjutkan ke perguruan tinggi Universitas Islam Negeri Alauddin Makassar (UINAM) Jenjang S1 pada jurusan Teknik Arsitektur penulis dapat menyelesaikan studi dengan gelar Sarjana Arsitektur atau S.Ars (*lulus pada tahun 2019*).

Dengan ketekunan, motivasi tinggi untuk belajar dan berusaha, penulis telah berhasil menyelesaikan pengerjaan tugas akhir skripsi ini. Semoga dengan penulisan tugas akhir ini mampu memberikan kontribusi positif bagi dunia pendidikan.

Akhir kata penulis mengucapkan rasa syukur yang sebesar-besarnya atas selesainya skripsi yang berjudul “**Rumah Sakit Paru-Paru Di Kota Makassar Dengan Pendekatan Arsitektur Terapeutik**”