

**RANCANG BANGUN SISTEM PAKAR DIAGNOSA
GEJALA KECANDUAN *GAME ONLINE*
BERBASIS ANDROID**



SKRIPSI

Diajukan untuk memenuhi salah satu syarat guna mencapai gelar
Sarjana Komputer pada Jurusan Teknik Informatika
Fakultas Sains dan Teknologi
UIN Alauddin Makassar

Oleh:

SAFIRAH NURUNNABILAH SARATUN

NIM : 60200115019

**FAKULTAS SAINS DAN TEKNOLOGI
UNIVERSITAS ISLAM NEGERI ALAUDDIN MAKASSAR**

2019

PERSETUJUAN PEMBIMBING

Pembimbing penulis skripsi saudara Safirah Nurunnabilah Saratun, NIM 60200115019 mahasiswa Jurusan Teknik Informatika pada Fakultas Sains dan Teknologi Universitas Islam Negeri (UIN) Alauddin Makassar, setelah dengan seksama meneliti dan mengoreksi skripsi yang bersangkutan dengan judul, “Rancang Bangun Sistem Pakar Diagnosa Gejala Kecanduan Game Online Berbasis Android”, memandang bahwa skripsi tersebut telah memenuhi syarat-syarat ilmiah dan dapat disetujui untuk diajukan ke sidang Munaqasyah.

Demikian persetujuan ini diberikan untuk proses selanjutnya.

Makassar, Agustus 2019

Pembimbing I

Pembimbing II



Dr. H. Kamaruddin Tone., M.M
NIP. 19571231 199203 1 002



A. Muhammad Syafar. S.T.,M.T
NIP.

PERNYATAAN KEASLIAN SKRIPSI

Saya yang bertanda tangan di bawah ini:

Nama : Safirah Nurunnabilah Saratun
NIM : 60200115019
Tempat/Tgl. Lahir : Ujung Pandang, 26 Mei 1997
Jurusan : Teknik Informatika
Fakultas/Program : Sains dan Teknologi
Judul : Rancang Bangun Sistem Pakar Diagnosa Gejala
Kecanduan *Game Online* Berbasis Android

Menyatakan dengan sebenarnya bahwa skripsi yang saya tulis ini benar merupakan hasil karya saya sendiri. Jika di kemudian hari terbukti bahwa ini merupakan duplikasi, tiruan, plagiat, atau dibuat oleh orang lain, sebagian atau seluruhnya, maka skripsi dan gelar yang diperoleh karenanya batal demi hukum.

Makassar, Agustus 2019

Penyusun,



Safirah Nurunnabilah Saratun
NIM: 60200115019

PENGESAHAN SKRIPSI

Skripsi yang berjudul “Rancang Bangun Sistem Pakar Diagnosa Gejala Kecanduan *Game Online* Berbasis Android” yang disusun oleh Safirah Nurunnabilah Saratun, NIM 60200115019, mahasiswa Jurusan Teknik Informatika pada Fakultas Sains dan Teknologi Universitas Islam Negeri Alauddin Makassar, telah diuji dan dipertahankan dalam sidang munaqasyah yang diselenggarakan pada hari Kamis, Tanggal 29 Agustus 2019 M, bertepatan dengan 28 Dzulhijjah 1440 H, yang dinyatakan telah dapat diterima sebagai salah satu syarat untuk memperoleh gelar Sarjana dalam Ilmu Teknik Informatika, Jurusan Teknik Informatika.

Makassar, 29 Agustus 2019 M
28 Dzulhijjah 1440 H

DEWAN PENGUJI :

Ketua	: Dr.M.Thahir Maloko,M.Hi.	(.....)
Sekretaris	: Sri Wahyuni, S.Kom., M.T.	(.....)
Munaqisy I	: Faisal Akib, S.Kom., M.Kom.	(.....)
Munaqisy II	: Dr.Hasyim Haddade, M.Ag.	(.....)
Pembimbing I	: Dr.H.Kamaruddin Tone,M.M.	(.....)
Pembimbing II	: A.Muhammad Syafar, S.T., M.T.	(.....)

Diketahui oleh :

Dekan Fakultas Sains dan Teknologi
Universitas Islam Negeri Alauddin Makassar,



Prof. Dr. Muhammad Halifah Mustami, M.Pd.
NIP. 19710412 200003 1 001

KATA PENGANTAR



Setinggi puja dan sedalam syukur penulis haturkan kehadiran Allah swt. atas rahmat, hidayah dan pertolongan-Nya dan tak lupa pula shalawat beriring salam penulis haturkan kepada junjungan Nabi Besar Muhammad saw. sebagai suri teladan yang telah membawa kita dari alam kebodohan ke alam kecerdasan seperti sekarang ini sehingga penulis dapat menyelesaikan skripsi yang berjudul **“Rancang Bangun Sistem Pakar Diagnosa Gejala Kecanduan *Game Online* Berbasis Android”** ini sebagai salah satu syarat meraih gelar sarjana pada Jurusan Teknik Informatika Fakultas Sains dan Teknologi Universitas Islam Negeri Alauddin Makassar.

Selama proses penyusunan skripsi ini penulis menyadari bahwa begitu banyak tantangan, hambatan, dan kesulitan yang dihadapi. Tetapi penulis harus selalu berusaha dan bekerja keras untuk menyelesaikan skripsi ini. Oleh karena itu, dengan selesainya skripsi ini penulis sangat bersyukur kepada Allah swt. Dan penulis tidak lupa mengucapkan terima kasih yang sebesar-besarnya pada orang tua tercinta, ayahanda **Dr.Darsul S Puyu,** **M.Ag** dan ibunda **Asmirah S.Ag** atas cinta dan kasih sayang serta dukungan dan doa yang selalu dicurahkan disetiap sujudnya. Serta segala pengorbanan yang tak henti-hentinya hingga skripsi ini dapat terselesaikan.

Pada kesempatan ini penulis mengucapkan terima kasih kepada **Bapak Dr. H. Kamaruddin Tone, M.M.** selaku pembimbing pertama dan **Bapak A. Muhammad Syafar, S.T., M.T.** selaku pembimbing kedua yang telah meluangkan waktu dan tenaga ditengah-tengah kesibukannya yang padat, masih berkenan memberikan bimbingan, arahan dan saran dengan arif dan bijaksana kepada penulis.

Penulis juga menghaturkan ucapan terima kasih yang tulus dan sebesar-besarnya kepada:

1. Bapak Prof. Hamdan Juhannis MA., Ph.D. sebagai Rektor Universitas Islam Negeri (UIN) Alauddin Makassar.
2. Bapak Prof. Dr. Muhammad Khalifah Mustami, M.Pd. sebagai Dekan Fakultas Sains dan Teknologi Universitas Islam Negeri (UIN) Alauddin Makassar.
3. Bapak Faisal, S.T., M.T. sebagai Ketua Jurusan Teknik Informatika dan Bapak A. Muhammad Syafar, S.T., M.T. sebagai Sekretaris Jurusan Teknik Informatika.
4. Seluruh Dosen Jurusan Teknik Informatika dan Sistem Informasi.
5. Staf Jurusan Teknik Informatika dan Sistem Informasi.
6. Staf dan pegawai dalam jajaran lingkup Fakultas Sains dan Teknologi Universitas Islam Negeri (UIN) Alauddin Makassar yang telah banyak membantu dan telah dengan sabar memberikan pelayanan terbaik dalam

7. menyelesaikan administrasi pengurusan skripsi, sehingga pengurusan skripsi ini dapat terselesaikan dengan lancar.
8. Saudara-saudariku tersayang, Muhammad Rif'at Zulvan, Naorah Fakhiratul Uzhma, dan Naylah Dhyauzzorivah yang telah memberikan motivasi, semangat, dan doa selama penulis menjalani Pendidikan.
9. Bapak Nawawi badaruddin dan Ibu Maghfirah yang telah bersedia menjadi narasumber penulis dalam pengumpulan data.
10. Keluarga Besar Jurusan Teknik Informatika angkatan 2015 "REGISTER" yang telah menjadi saudara seperjuangan menjalani suka dan duka bersama dalam menempuh Pendidikan.
11. Sahabat seperjuangan saya Armin S, yang telah banyak memberi sumbangsih berupa saran, masukan, dan bantuan yang membangun sehingga membantu penulis dalam proses pengerjaan skripsi.
12. Teman-teman saya Fajrul Hidayat, Fachry Anwar Rafi, dan Nur Ihsan yang telah banyak membantu dalam proses pengerjaan project skripsi.
13. Senior saya Muhammad Tahir, dan Andi Adliah Mauliah Akbar yang telah banyak memberi saran dan masukan dalam pengolahan data.
14. Sahabat saya Sri Widya Nengsi, Yuni Abram, dan Ista Janwar Anshar yang telah banyak memberi bantuan, dan semangat penulis dalam menyelesaikan skripsi.

15. Sahabat saya sejak SMP Nurul Muthmainnah yang telah bersedia membantu dan menemani penulis untuk mengumpulkan data.

16. Semua pihak yang tidak dapat disebutkan satu per satu.

Akhir kata, penulis mengharapkan semoga skripsi ini dapat memberikan manfaat ilmu pengetahuan kepada setiap pembaca. Aamiin.

Makassar, Agustus 2019
Penyusun

Safirah Nurunnabilah Saratun
NIM:60200115019



DAFTAR ISI

JUDUL.....	i
PERSETUJUAN PEMBIMBING	ii
PERNYATAAN KEASLIAN SKRIPSI.....	iii
PENGESAHAN SKRIPSI.....	iv
KATA PENGANTAR.....	v
DAFTAR ISI.....	ix
DAFTAR GAMBAR.....	xi
DAFTAR TABEL	xii
ABSTRAK.	xiii
BAB I PENDAHULUAN	
A. Latar Belakang Masalah.....	1
B. Rumusan Masalah.....	7
C. Fokus Penelitian Dan Deskripsi Fokus.....	8
D. Kajian Pustaka.....	9
E. Tujuan Dan Kegunaan Penelitian.....	11
BAB II TINJAUAN TEORITIS	
A. Kecanduan Game Online	13
B. Kesehatan Mental dalam pandangan Islam.....	22
C. Kecerdasan Buatan.....	25
D. Sistem Pakar.....	26
E. Metode <i>Certainty Factor</i>	31
F. Android	33
BAB III METODE PENELITIAN	
A. Jenis Dan Lokasi Penelitian.....	36
B. Pendekatan Penelitian	36
C. Sumber Data.....	36
D. Metode Pengumpulan Data.....	37
E. Instrument Penelitian	37
F. Teknik Pengolahan Dan Analisa Data	38
G. Metode Pengembangan Sistem	39
H. Teknik Pengujian Sistem	41

BAB IV ANALISIS DAN DESAIN SISTEM

A. Analisis Sistem Yang Sedang Berjalan.....43
B. Analisis Sistem Yang Diusulkan.....43
C. Perancangan Sistem... ..46

BAB V IMPLEMENTASI DAN PENGUJIAN SISTEM

A. Implementasi 56
B. Analisis Hasil Pengujian. 65
C. Pengujian Kelayakan Sistem.....67

BAB VI PENUTUP

A. Kesimpulan 70
B. Saran. 71

DAFTAR PUSTAKA..... 72

LAMPIRAN..... 75

RIWAYAT HIDUP PENULIS.....80



DAFTAR GAMBAR

IV.1. <i>Flowmap</i> Sistem Yang Diusulkan	45
IV.2. <i>Use Case Diagram</i>	46
IV.3. <i>Class Diagram</i>	47
IV.4. <i>Sequence Diagram</i> untuk menu Diagnosa.....	48
IV.5. <i>Sequence Diagram</i> untuk menu Tentang.....	48
IV.6. <i>Sequence Diagram</i> untuk menu Aspek Kecanduan.....	49
IV.7. <i>Activity Diagram</i>	50
IV.8. <i>Flowchart</i>	51
IV.9. Struktur Navigasi.....	52
IV.10. Desain <i>Interface</i> Beranda.....	52
IV.11. Desain <i>Interface</i> Menu Deteksi 1	53
IV.12. Desain <i>Interface</i> Menu Deteksi 2	53
IV.13. Desain <i>Interface</i> Hasil Deteksi	54
IV.14. Desain <i>Interface</i> Menu Aspek Kecanduan	54
IV.15. Desain <i>Interface</i> Aspek Kecanduan.....	55
IV.16. Desain <i>Interface</i> Menu Tentang	55
V.17. Antarmuka Beranda	56
V.18. Antarmuka Menu Deteksi	58
V.19. Antarmuka Menu Hasil Deteksi.....	59
V.20. Antarmuka Menu Aspek Kecanduan	61
V.21. Antarmuka Pilihan Menu Aspek Kecanduan.....	62
V.22. Antarmuka Pilihan Menu Tentang.....	63
V.23. Antarmuka Pilihan Menu Keluar.....	64
V.24. Diagram Hasil Setiap Pertanyaan.....	69

DAFTAR TABEL

IV.1 Interpretasi <i>Certainty Factor</i>	32
V.2. Pengujian Beranda	66
V.3. Pengujian Menu Deteksi... ..	66
V.4. Pengujian Menu Aspek Kecanduan... ..	66
V.5. Pengujian Menu Tentang Aplikasi.....	67
V.6. Rekapitulasi data 9 pertanyaan.	68
V.7. Rekapitulasi data 9 pertanyaan setelah diolah.	68

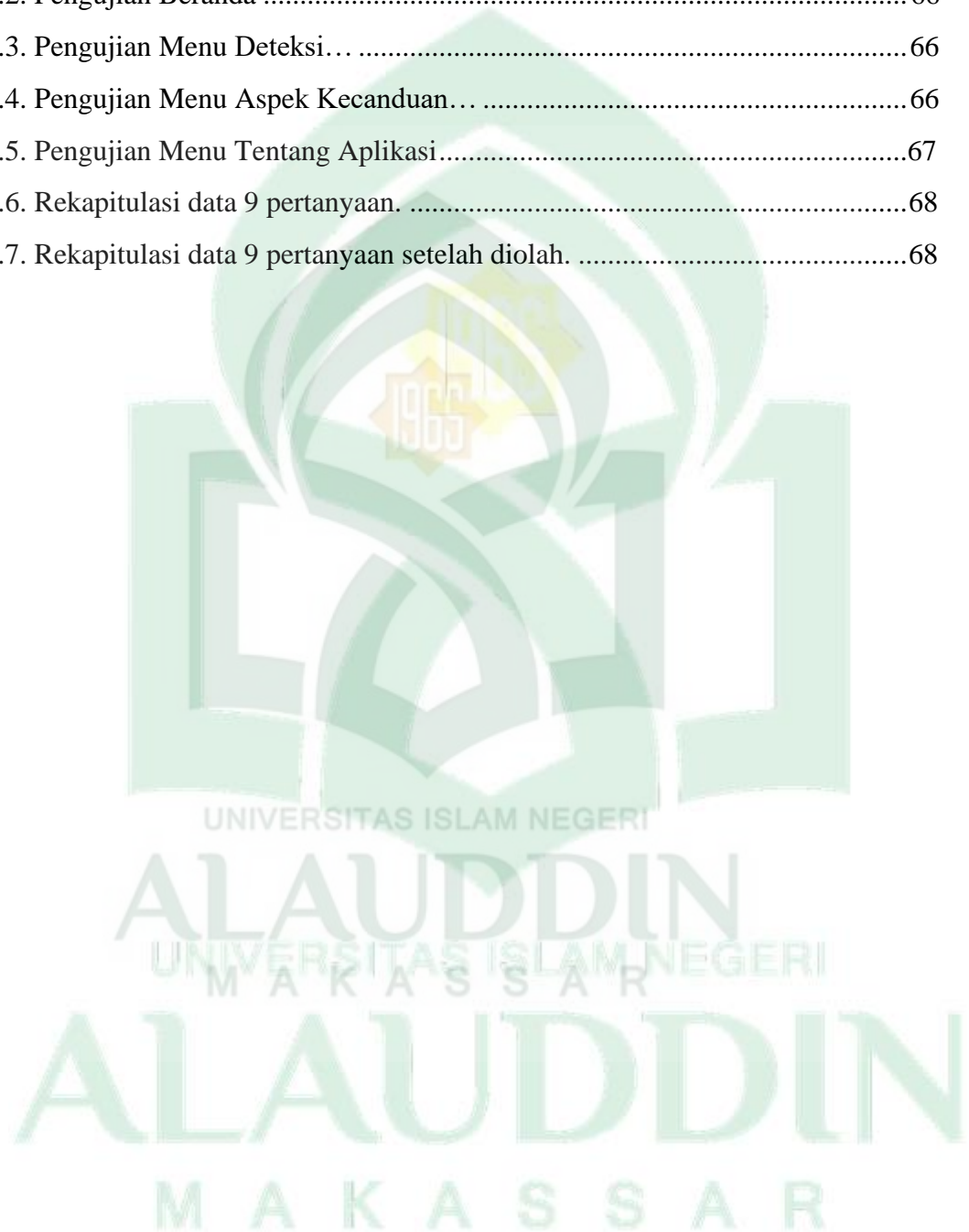

ABSTRAK

Nama : Safirah Nurunnabilah Saratun
Nim : 60200115019
Jurusan : Teknik Informatika
Judul : Rancang Bangun Sistem Pakar Diagnosa Gejala
Kecanduan *Game Online* Berbasis Android
Pembimbing I : Dr. H. Kamaruddin Tone, M.M
Pembimbing II : A. Muhammad Syafar, S.T., M.T.

Game online merupakan jenis permainan yang memberikan kesenangan tersendiri bagi pemainnya, karena dapat dimainkan tidak hanya sendiri (*singleplayer*), namun dapat juga dimainkan dengan dua orang atau lebih (*multiplayer*) dari berbagai tempat, dan negara yang berbeda. Karena hal itu, banyak yang memainkan *game online* secara terus menerus sampai lupa waktu, bahkan dapat menyebabkan kecanduan. Seseorang yang diduga mengalami kecanduan biasanya akan mendatangi psikolog atau psikiater untuk melakukan konsultasi mengenai dugaan kecanduan yang dimilikinya. Namun, masih banyak juga masyarakat yang enggan mendatangi psikolog atau psikiater dikarenakan suatu hal. Seperti malu bercerita, atau karena faktor biaya yang tidak memadai. Oleh karena itu, dibutuhkan sistem pakar untuk mendiagnosa gejala kecanduan *game online* sebagai sarana mengatasi masalah kecanduan *game online* tersebut.

Dalam melakukan penelitian ini, digunakan jenis penelitian kualitatif dengan metode *design and creation*. Kemudian metode yang digunakan dalam memperoleh data adalah dengan melakukan metode wawancara dengan psikolog, serta studi literatur mengenai penelitian terkait. Selain itu, metode perancangan yang digunakan adalah Metode *Waterfall*. Aplikasi ini berjalan pada perangkat *mobile* dengan sistem operasi android. Dirancang menggunakan bahasa pemrograman *Java* dan diuji menggunakan metode pengujian unit, integrasi, dan sistem.

Dengan adanya penelitian ini maka dihasilkan sebuah sistem pakar untuk mendiagnosa gejala kecanduan *game online*, yang memberikan kemudahan dalam penggunaannya karena diaplikasikan dalam bentuk aplikasi *android*. Sistem pakar ini menghasilkan keluaran/*output* yang berupa hasil diagnosa apakah seseorang kecanduan *game online* atau tidak.

Kata Kunci: *Game online*, Aplikasi, Kecanduan, *Expert System*, *Android*.

BAB I

PENDAHULUAN

A. Latar Belakang Masalah

Perkembangan teknologi melahirkan fenomena menarik dalam kehidupan masyarakat dewasa ini. yaitu maraknya budaya global dan gaya hidup serba instan. Fenomena ini terjadi sebagai dampak dari arus globalisasi yang sudah tidak bisa dibendung lagi. Globalisasi sering dimaknai sebagai pengaruh kebudayaan negara-negara maju (Barat) terhadap negara-negara terbelakang atau bangsa yang sedang berkembang. Salah satu perkembangan yang amat pesat adalah gadget dan internet yang seakan sudah menjadi kekasih bagi generasi modern saat ini. Berdasarkan riset yang dilakukan oleh Zogby International di Amerika Serikat menunjukkan 24 persen dari 1.950 responden yang terdiri dari orang dewasa menyatakan internet memberikan dampak yang signifikan dalam hidup mereka. Menurut perusahaan riset tersebut, sebagian besar masyarakat mengatakan tak bisa hidup tanpa internet dan membutuhkan konektivitas dengan kecepatan tinggi. (Ngafifi, 2014).

Salah satu dampak yang berpengaruh besar terhadap masyarakat modern saat ini adalah perubahan perilaku dalam pemanfaatan waktu luang seperti yang dikutip dalam Pamungkas (2016) Penggunaan waktu luang untuk berinternet sangat beragam, namun yang menonjol di permukaan adalah maraknya pengakuan akan kegemaran membaca berita *online*. Hal ini sekaligus semakin menggeser televisi sebagai penggunaan waktu luang. Selain itu berinternet juga dilakukan dalam rangka meng-*update* film dan musik, menjaga hubungan dan koordinasi dengan teman-teman tim melalui aplikasi jejaring sosial di *smartphone*, dan bermain *game*

online.

Seiring dengan perkembangan teknologi yang semakin berkembang pesat, hal ini berdampak pada perubahan pola perilaku kehidupan. Salah satunya dalam sarana hiburan, misalnya untuk bermain. Masyarakat saat ini cenderung mulai meninggalkan bentuk permainan tradisional dan beralih ke permainan yang lebih modern contohnya bermain *game*. Kebutuhan manusia akan rasa nyaman dan kesenangan menjadi salah satu faktor *game* menjadi sangat digemari.

Game yang tidak kalah populer saat ini adalah *Game online*. *Game online* adalah sebuah permainan (*games*) yang dimainkan di dalam suatu jaringan internet. *Game online* memungkinkan seseorang memainkan *game* tidak lagi hanya dengan pilihan *singleplayer* atau sendirian, tetapi memungkinkan *game* dimainkan bersama orang lain atau *multiplayer* dari berbagai lokasi, bahkan dari negara yang berbeda.

Game online digemari dari berbagai kalangan dan profesi, mulai dari anak-anak hingga orang dewasa. Pitaloka (2013) dalam penelitiannya secara keseluruhan menyimpulkan bahwa alasan pelajar bermain *game online* adalah sebagai sarana hiburan, menjawab rasa ingin tahu pelajar atas ketertarikannya terhadap produk teknologi. *Game online* juga disukai untuk mengisi waktu luang dan merupakan permainan yang dimanfaatkan oleh pelajar sebagai media untuk menambah pertemanan dan komunitas baru, seperti teman yang berkenalan di warnet maupun di dunia maya (*cyberspace*). Dampak sosial dari bermain *game online* terdiri dari dampak positif dan negatif.

Dampak positif bermain *game online* adalah menciptakan kesenangan dan hiburan bagi pelajar, membuat pelajar memiliki banyak teman dan komunitas

baru, membuat pelajar lebih terbiasa dan mahir dalam bahasa inggris. Bermain *game online* juga menyebabkan kemampuan konsentrasi pelajar menjadi baik dan selalu mengikuti perkembangan teknologi. Sedangkan dampak negatifnya adalah membuat pelajar jarang/malas belajar, lupa waktu, boros dalam memanfaatkan uang jajan pemberian orangtua. Bermain *game online* juga memancing pelajar untuk gemar berbicara kasar, membuat pelajar menjadi orang yang agresif, dan membuat pergaulan pelajar tidak terkontrol/ sulit dikontrol. Kesehatan fisik dan psikologis juga terganggu akibat bermain *game online* yang akhirnya hal tersebut membuat orangtua cemas terhadap diri para pelajar (pitaloka 2013).

Selain dampak negatif yang telah disebutkan sebelumnya, dampak yang bisa saja muncul karena keseringan bermain *game online* adalah kecanduan *game online*. Dalam Memainkan *game online* ini, tidak sedikit orang yang tidak mengenal waktu sehingga seringkali lupa akan waktu, misalnya saja tidak sedikit orang yang memainkan *game* sampai jam 3 pagi, untuk tidur, tapi ternyata tidak untuk sebagian *gamers online* sejati, yang digunakan malah untuk bermain *game*. Hal-hal seperti ini yang kemudian membuat orang ketagihan untuk terus larut dalam situasi ini.

Organisasi Kesehatan Dunia (WHO) resmi menetapkan kecanduan *game* atau *game disorder* sebagai penyakit gangguan mental. Hal ini setelah WHO menambahkan kecanduan *game* ke dalam versi terbaru *International Statistical Classification of Diseases (ICD)*, Senin (18/6/2018). ICD merupakan sistem yang berisi daftar penyakit berikut gejala, tanda, dan penyebab yang dikeluarkan WHO. Berkaitan dengan kecanduan *game*, WHO memasukkannya ke daftar "*disorders*

due to addictive behavior" atau penyakit yang disebabkan oleh kebiasaan atau kecanduan. (Kompas, 2018).

Dilihat secara natural dan format pembentukan *game online* dapat menjadi tempat pelarian dari dunia nyata yang menyediakan kesenangan dalam memainkannya sehingga dapat menyebabkan kecanduan, (Schwausch dan Chung, 2005 dalam Affandi 2013). Kecanduan *game online* membuat seseorang lebih banyak menghabiskan waktu didepan komputer ataupun *smartphone* sehingga mengganggu interaksi dengan dunia sosial. Kecanduan *game online* ini juga dapat memicu berbagai hal yang bisa berdampak negatif terhadap kesehatan psikis, serta kehidupan sosial seseorang yang kecanduan *game online*.

Kecanduan merupakan akibat dari keseringan atau menggunakan sesuatu secara berlebihan. Sebagai umat beragama, khususnya agama islam, Allah swt melarang umatnya untuk berlebih-lebihan terhadap sesuatu. Sebagaimana Allah swt berfirman dalam QS Al-An'am /6:141:

﴿ وَهُوَ الَّذِي أَنْشَأَ جَنَّاتٍ مَّعْرُوشَاتٍ وَغَيْرِ مَّعْرُوشَاتٍ وَالنَّخْلَ وَالزَّرْعَ مُخْتَلِفًا أُكْلُهُ
 وَالزَّيْتُونَ وَالرُّمَانَ مُتَشَابِهًا وَغَيْرَ مُتَشَابِهٍ كُلُوا مِنْ ثَمَرِهِ إِذَا أَثْمَرَ وَآتُوا
 حَقَّهُ يَوْمَ حَصَادِهِ وَلَا تُسْرِفُوا إِنَّهُ لَا يُحِبُّ الْمُسْرِفِينَ ﴾

Terjemahnya:

Dan Dialah yang menjadikan kebun-kebon yang berjunjung dan yang tidak berjunjung, pohon korma, tanam-tanaman yang bermacam-macam buahnya, zaitun dan delima yang serupa (bentuk dan warnanya) dan tidak sama (rasanya). Makanlah dari buahnya (yang bermacam-macam itu) bila dia berbuah, dan tunaikanlah haknya di hari memetik hasilnya (dengan

dikeluarkan zakatnya); dan janganlah kamu berlebih-lebihan. Sesungguhnya Allah tidak menyukai orang yang berlebih-lebihan (Departemen Agama RI, 1996)

Dalam *Tafsir al-Misbah* dijelaskan bahwa ayat ini menggambarkan betapa besar nikmat Allah serta untuk melarang segala yang mengantar kepada melupakan nikmat-nikmat-Nya. Ayat ini juga berpesan, bahwa (Dan Dialah) tidak ada selain-Nya (yang menjadikan) dari tiada, (kebun-kebun) anggur atau lainnya (yang berjunjung), yakni yang disanggah tiang dan (yang tidak berjunjung). Hanya Allah juga yang menciptakan (pohon kurma), dan (tanam-tanaman) dalam keadaan (yang bermacam-macam rasa) bentuk dan aroma(nya). Allah jugalah yang menciptakan buah-buahan seperti (zaitun dan delima yang serupa) dalam beberapa segi seperti bentuk dan warnanya, (dan tidak serupa) dalam beberapa segi yang lain seperti rasanya, padahal semua tumbuh di atas tanah yang sama dan disiram dengan air yang sama. (Makanlah sebagian buahnya) yang bermacam-macam itu (bila ia berbuah), dan (tunaikanlah) dari sebagian yang lain (haknya di hari memetik) hasil(nya) dengan bersedekah kepada yang butuh dan (janganlah kamu berlebih-lebihan) dalam segala hal, yakni jangan menggunakan sesuatu, atau memberi maupun menerima sesuatu yang bukan pada tempatnya. (Sesungguhnya Allah tidak menyukai) yakni tidak merestui dan melimpahkan anugerah kepada (orang-orang yang berlebih-lebihan) dalam segala hal, karena tidak ada kebajikan dalam pemborosan, apa pun Pemborosan itu, tidak juga dibenarkan pemborosan walau dalam kebajikan. Sebagaimana sabda nabi saw “Jangan membasuh wajah dalam berwudhu lebih dari tiga kali, walau Anda berwudhu di tengah sungai yang mengalir.” (Shihab, 2008).

Kandungan ayat diatas adalah Allah swt memerintahkan kita agar tidak berlebih-lebihan terhadap sesuatu, bahkan dalam kebajikan sekalipun. Karena sikap berlebih-lebihan merupakan perilaku yang tidak disukai oleh Allah swt.

Fenomena kecanduan *game online* ini merupakan sesuatu yang serius dan butuh pencegahan dini. Namun, tidak sedikit orang yang menyadari bahwa dirinya telah menderita kecanduan *game online*. Salah satu faktor lain adalah penderita enggan memeriksakan diri ke psikolog atau ke psikiater dengan alasan biaya atau malu untuk bercerita. Oleh karena itu, dibutuhkan sistem pakar untuk mendiagnosa gejala kecanduan *game online* yang akan dibangun berbasis *android* untuk memudahkan para pemain *game online* untuk memeriksakan diri lebih mudah agar dapat mendapatkan penanganan dini bagi penderita.

Dalam QS Yunus/10:101 Allah swt berfirman :

قُلْ أَنْظَرُوا مَاذَا فِي السَّمَوَاتِ وَالْأَرْضِ وَمَا تُغْنِي الْآيَاتُ وَالنُّذُرُ عَنْ قَوْمٍ لَا يُؤْمِنُونَ



Terjemahnya:

Katakanlah: "Perhatikanlah apa yang ada di langit dan di bumi. Tidaklah bermanfaat tanda kekuasaan Allah dan rasul-rasul yang memberi peringatan bagi orang-orang yang tidak beriman" (Departemen Agama RI, 1996)

Dalam *Tafsir al-Misbah* dijelaskan bahwa kandungan ayat ini adalah

Allah tidak akan memaksa, engkau tidak perlu memaksa mereka agar beriman, tetapi katakanlah kepada mereka, '(Perhatikanlah) dengan mata kepala dan hati kamu masing-masing (apa), yakni makhluk dan atau sistem kerja (yang ada di langit dan di bumi). Sungguh banyak yang dapat kamu perhatikan, satu di antaranya saja

— bila kamu menggunakan akalmu yang dianugerahkan Allah swt. — sudah cukup untuk mengantar kamu semua beriman dan menyadari bahwa Allah Maha Kuasa, Dia Maha Esa dan Dia membimbing manusia antara lain melalui para nabi guna mengantar mereka ke jalan bahagia. Jika mereka ingin beriman, itulah salah satu caranya — bukan dengan memaksa, karena (tidaklah bermanfaat ayat-ayat), yakni bukti-bukti dan tanda kekuasaan Allah, betapapun jelas dan banyaknya dan tidak juga kehadiran para rasul menyampaikan (Peringatan-peringatan bagi orang-orang yang tidak) mau (beriman). Ayat ini, dan banyak lagi yang lainnya, mendorong umat manusia untuk mengembangkan ilmu pengetahuan melalui kontemplasi, eksperimentasi dan pengamatan. Ayat ini juga mengajak untuk menggali pengetahuan yang berhubungan dengan alam raya beserta isinya. Sebab, alam raya yang diciptakan untuk kepentingan manusia ini, hanya dapat dieksplorasi melalui pengamatan indrawi (Shihab, 2002).

Sistem pakar diagnosa gejala kecanduan *game online* yang akan dibangun ini dapat meminimalisir keragu-raguan dalam menentukan diagnosa gejala kecanduan yang diderita. Atas permasalahan tersebutlah yang mendorong penulis untuk melakukan penelitian yang berjudul **Rancang Bangun Sistem Pakar Diagnosa Gejala Kecanduan *Game online* Berbasis Android**, berdasarkan pada pengetahuan yang didapat dari hasil penelitian dan dari seorang pakar.

B. Rumusan Masalah

Dengan mengacu pada latar belakang masalah di atas maka disusun rumusan masalah yang akan dibahas dalam skripsi ini adalah “Bagaimana

merancang Sistem Pakar diagnosa gejala kecanduan *game online* berbasis android?”

C. Fokus Penelitian dan Deskripsi Fokus

Dalam penyusunan skripsi ini perlu adanya pengertian pada pembahasan yang terfokus sehingga permasalahan tidak melebar. Adapun yang menjadi fokus pada penelitian ini adalah:

1. Aplikasi yang dibangun diimplementasikan pada perangkat *mobile* android.
2. Aplikasi ini tidak memberikan solusi berupa obat-obatan penyakit gangguan kecanduan *game online*.
3. Aplikasi ini berisi pertanyaan-pertanyaan untuk mendiagnosa apakah pengguna kecanduan *game online* atau tidak.
4. Aplikasi ini ditargetkan kepada pemain *game online* yang ingin menguji atau mengetahui apakah orang tersebut kecanduan *game online* atau tidak.

Untuk mempermudah pemahaman dan memberikan gambaran serta menyamakan persepsi antara penulis dan pembaca, maka dikemukakan penjelasan yang sesuai dengan variabel dalam penelitian ini. Adapun deskripsi fokus dalam penelitian ini adalah:

1. Aplikasi ini dapat berjalan pada *smartphone* dengan menggunakan platform android.
2. Aplikasi ini tidak membutuhkan jaringan internet aktif.
3. Aplikasi ini membantu untuk mendiagnosa kecanduan *game online* berdasarkan pertanyaan-pertanyaan di dalam aplikasi.

D. Kajian Pustaka

Penelitian terdahulu adalah ilmu yang dalam cara berfikir menghasilkan kesimpulan berupa ilmu pengetahuan yang dapat diandalkan, dalam proses berfikir menurut langkah-langkah tertentu yang logis dan didukung oleh fakta empiris. Penelitian ini merupakan pengembangan dari penelitian yang telah dilakukan oleh peneliti :

Ericksan Sianturi, (2014) dalam judul penelitian “Sistem pakar diagnosa gejala kecanduan *game online* dengan menggunakan metode *certainty factor*”. Penelitian ini meneliti bagaimana mendiagnosa gejala kecanduan *game online* melalui sistem pakar dengan menggunakan metode *certainty factor*. Persamaan dari penelitian ini dengan penelitian yang dikembangkan oleh penulis adalah sama-sama membahas mengenai sistem pakar kecanduan *game online*, perbedaannya terletak pada *platform* yang digunakan. Penelitian ini menggunakan *platform* desktop, sedangkan penelitian yang dikembangkan oleh penulis menggunakan *platform* Android. Selain itu, dalam penelitian ini, peneliti membagi tingkat kecanduan ke dalam 3 tingkatan yaitu kecanduan berat, kecanduan ringan, dan kecanduan sedang, sedangkan penelitian yang dikembangkan oleh penulis membagi kecanduan *game online* dalam 7 aspek kecanduan.

Penelitian selanjutnya oleh ismail (2017) berjudul “rancang bangun aplikasi sistem pakar diagnosa penyakit anemia dengan metode *forward chaining* berbasis android”. Aplikasi ini menggunakan sistem pakar untuk mendiagnosa penyakit anemia dengan menggunakan metode *forward chaining*. Persamaan penelitian ini dengan penelitian yang dibuat oleh penulis adalah penelitian ini sama-

sama dibangun pada *platform* android dan sama-sama membahas tentang sistem pakar. namun perbedaanya, penelitian ini menjadikan diagnosa penyakit anemia sebagai objek penelitian, sedangkan objek penelitian yang akan di kembangkan oleh penulis adalah diagnosa gejala kecanduan *game online*.

Penelitian selanjutnya oleh Dicky Firmansyah (2011) berjudul “sistem pakar diagnosa awal gangguan jiwa menggunakan media *mobile* seluler”. Penelitian ini meneliti tentang bagaimana memberikan diagnosa awal gangguan jiwa menggunakan media *mobile* seluler dan menggunakan metode *forward chaining*. Penelitian ini memiliki persamaan dengan penelitian yang akan dikembangkan oleh penulis yaitu membuat sistem mengenai sistem pakar. Perbedaannya terletak pada objek yang dibahas yaitu penelitian ini membahas mengenai diagnosa awal gangguan jiwa, sedangkan penelitian yang akan dikembangkan oleh penulis adalah mengenai diagnosa awal kecanduan *game online*.

Selanjutnya penelitian oleh Anastasya Latubessy dan Ahmad Jazuli (2017) yang berjudul “Analisis Model Penelusuran *Backward Chaining* dalam Mendeteksi Tingkat Kecanduan Game pada Anak”. Penelitian ini membahas tentang analisis model penelusuran *Backward Chaining* dalam mendeteksi tingkat kecanduan *Game* pada anak. Perbedaan penelitian ini dengan yang akan dikembangkan oleh penulis adalah penelitian ini menggunakan metode *backward chaining*, sedangkan penelitian yang akan dikembangkan oleh penulis adalah menggunakan metode *certainty factor*. Persamaan penelitian ini dengan yang akan dibuat oleh penulis adalah penelitian ini memiliki persamaan objek penelitian dengan yang akan

dikembangkan yaitu kecanduan *game*, namun penelitian ini membahas kecanduan *game* pada anak, sedangkan yang akan dikembangkan menjadikan kecanduan *game online* secara umum sebagai objek penelitian.

Penelitian selanjutnya oleh Arih Juha Suaeban (2014), dengan judul “Sistem Pakar Penentuan ekstrakurikuler Terhadap Minat dan Bakat siswa Sekolah Menengah Pertama”. Penelitian ini membahas mengenai penentuan ekstrakurikuler terhadap minat dan bakat siswa sekolah menengah pertama menggunakan sistem pakar berbasis web. Persamaan dengan yang akan dikembangkan oleh penulis adalah penelitian ini sama-sama membuat sebuah sistem pakar, perbedaannya adalah terletak pada *platform* yang digunakan. Penelitian ini menggunakan *platform* web, sedangkan penelitian yang akan dikembangkan oleh penulis menggunakan *platform* Android. Selain itu, objek yang diteliti pada penelitian ini adalah mengenai penentuan ekstrakurikuler terhadap minat dan bakat siswa, sedangkan objek yang akan diteliti oleh penulis adalah diagnosa gejala kecanduan *game online*.

E. Tujuan dan Kegunaan Penelitian

1. Tujuan Penelitian

Tujuan dari penelitian ini adalah mengenali gejala- gejala kecanduan *game online* sehingga dapat mengurangi resiko kecanduan. Penelitian ini merancang sistem pakar berbasis Android yang dapat menjadi perangkat pendukung dalam penyelenggaraan kesehatan mental.

2. Kegunaan Penelitian

a. Kegunaan bagi dunia akademik

Sebagai kontribusi positif untuk kemajuan wawasan keilmuan teknologi sistem pakar berbasis *Android* untuk pengembangan pada masa yang akan datang.

b. Kegunaan bagi pengguna

Sebagai media informasi dan sistem pendamping untuk mendiagnosa gejala kecanduan *game online*.

c. Kegunaan bagi penulis

Menambah pengetahuan, wawasan serta mengembangkan daya nalar dalam pengembangan sistem pakar untuk mendiagnosa gejala kecanduan *game online* serta menambah ilmu pengetahuan penulis tentang struktur dan sistem kerja dalam pengembangan aplikasi berbasis *android*.



BAB II

TINJAUAN TEORITIS

A. *Kecanduan Game online*

1. *Pengertian Kecanduan*

Kecanduan atau *addiction* menurut Grispon dan Bokular (dalam Anhar, 2014) adalah suatu keadaan interaksi antara psikis terkadang juga fisik dari organisme hidup dan obat, dibedakan oleh tanggapan perilaku dan respon yang lainnya yang selalu menyertakan suatu keharusan untuk mengambil obat secara terus menerus atau berkala untuk mengalami efek psikis, dan kadang-kadang untuk menghindari ketidaknyamanan ketiadaan dari obat.

2. *Faktor-faktor yang Mempengaruhi Kecanduan Game online*

Game online saat ini sangat populer di berbagai kalangan, termasuk di kalangan anak muda dan pelajar. Faktor yang mempengaruhi seorang anak kecanduan *game online* adalah karena mengalami masalah keluarga dan sosial, hal ini cukup menjelaskan adanya perilaku untuk menarik diri dari lingkungan. Selain itu, motivasi anak bermain *game online* paling dominan adalah untuk berinteraksi dengan teman. Hal ini merupakan perilaku yang dilakukan anak untuk penyesuaian sosial agar memungkinkan anak dapat bergaul dengan teman sebaya. Karena pada periode ini merupakan tahap perkembangan yang kritis, dimana sikap sosial dan perilaku sosial dibentuk secara spesifik. (Guno, 2018)

Menurut Efendi (2014) faktor-faktor yang menyebabkan pelajar bermain *Game online* meliputi :

- a. Komunikasi yang kurang maksimal antara anak dengan anggota keluarga,

khususnya orang tua. Sebagian besar diakibatkan anak tidak mendapatkan saluran komunikasi yang baik untuk berkeluh kesah dari keluarga. Hal tersebut terbukti dengan banyak anak yang bermain *game online* karena anak merasa tidak adanya interaksi dari orang tua, sehingga mencari kegiatan yang dapat membuat dirinya senang.

- b. Pengawasan orang tua yang kurang kepada anak. Hal tersebut tentu saja membuat anak semau sendiri dalam melakukan kegiatan, karena tidak ada bimbingan dari orang tua. Anak akan berbuat sesuai keinginan sendiri tanpa terkontrol orang tua, yang menyebabkan terjerumus ke dalam hal-hal negatif dan merugikan.
- c. Kesalahan pola asuh dari orang tua kepada anak. Terlalu memanjakan, membebaskan, mengekang, mencurigai, dan mendiamkan anak merupakan hal-hal yang sangat vital pada anak-anak. Hal tersebut perlu dipahami orang tua agar anak-anaknya tidak terjerumus mencari kenyamanan untuk dirinya dengan hal-hal yang negatif dan tidak bermanfaat bagi dirinya.
- d. Kejenuhan atau merasa bosan seorang anak akan rutinitas yang monoton. Hal tersebut sangat memungkinkan anak untuk mencari hal lain yang dapat menghilangkan rasa bosan tersebut. Kejenuhan sering dialami pelajar, seperti banyaknya mata pelajaran dan tugas-tugas dari sekolah. Hal tersebut dapat menimbulkan perasaan bosan pada anak.

3. Aspek kecanduan *Game online*

Menurut Lemmens, Valkenburg, dan Peter (2009) Seseorang dikatakan kecanduan *game online* apabila memenuhi 4 dari 7 aspek kecanduan *game online* berikut ini:

- a. *Saliance*, yaitu kondisi yang menjadikan bermain *game online* sebagai aktivitas yang mendominasi pikiran, perasaan, dan tingkah laku.
- b. *Tolerance*, yaitu sebuah proses dimana seseorang mulai lebih sering bermain *game online*, secara bertahap meluangkan waktu yang lebih banyak atau terus menambah intensitas waktu dalam bermain game
- c. *Mood modification*, yaitu sebuah pengalaman subjektif yang diutarakan sebagai hasil dari keterikatan seseorang dalam games
- d. *Relapse*, yaitu kecenderungan untuk kembali pada pola awal bermain *game online*. Pola permainan yang berlebihan akan tetap kembali bahkan setelah mendapatkan Batasan atau dikontrol.
- e. *Withdrawal*, yaitu perasaan tidak nyaman atau tidak senang atau efek fisik yang terjadi ketika akses *game online* dihentikan atau dikurangi
- f. *Conflict*, yaitu konflik atau pertentangan yang terjadi mengenai bermain *game online* yang berlebihan yang muncul baik dari dirinya sendiri maupun dari orang lain. Termasuk mengabaikan orang lain atau berbohong atau menipu.
- g. *Problems*, yaitu masalah-masalah yang disebabkan oleh perilaku bermain *game online* yang berlebihan, dengan pemindahan masalah

sebagai objek adiksi yang menghabiskan seluruh aktivitasnya, seperti kehidupan sosial, sekolah, atau bekerja.

4. Dampak Bermain Game online

Setiap sesuatu memiliki dampak positif dan dampak negatif, termasuk dalam bermain *game online*. Bermain *game online* memiliki dampak positif dan negative.

a. Dampak positif bermain game online

Dampak positif bermain *game online* adalah (Surbakti, 2017):

1) Menambah intelegensia

Penelitian di *Manchester University* dan *Central Lancashire University* membuktikan bahwa gamer yang bermain 18 jam per minggu memiliki koordinasi yang baik antara tangan dan mata serta kemampuan atlet.

2) Menambah Konsentrasi

Dr. Jo Bryce Kepala peneliti suatu universitas di Inggris menemukan bahwa gamer sejati mempunyai daya konsentrasi tinggi yang memungkinkan mereka mampu menyelesaikan beberapa tugas.

3) Meningkatkan Ketajaman

Penelitian di *Rochester University* mengungkapkan bahwa anak-anak yang memainkan *game action* secara teratur mempunyai ketajaman mata yang lebih cepat dari mereka yang tidak bermain *game*.

4) *Meningkatkan Kemampuan Berbahasa Inggris*

Riset di Indonesia membuktikan bahwa pria yang mahir berbahasa Inggris di sekolah atau universitas tanpa kursus adalah mereka yang bermain *game*.

5) *Membantu Bersosialisasi*

Beberapa professor di *Loyola University Chicago* telah mengadakan penelitian dan menurut mereka *game online* dapat menumbuhkan interaksi sosial yang menentang stereotif gamer yang terisolasi.

6) *Meningkatkan Kinerja Otak*

Bermain *game* yang tidak berlebihan dapat meningkatkan kinerja otak bahkan memiliki kapasitas jenuh yang lebih sedikit dibanding belajar dan membaca buku.

7) *Meningkatkan kecepatan*

Kebanyakan *game online* mengharuskan pemain mengetik ketika sedang berkomunikasi dengan lawan bicara, sehingga hal ini secara tidak langsung akan membiasakan pemain dalam mengetik.

8) *Menghilangkan Stres*

Para peneliti di *Indiana University* menjelaskan bahwa bermain *game* dapat mengendurkan ketegangan syaraf.

b. Dampak Negatif dari bermain *game online*

Dampak Negatif dari bermain *game online* adalah (surbakti, 2017):

1) Menimbulkan Adiksi (Kecanduan)

Sebagian besar *game* yang beredar saat ini memang didesain supaya menimbulkan kecanduan para pemainnya. Semakin seseorang kecanduan pada suatu *game* maka pembuat *game* semakin diuntungkan karena peningkatan pembelian *gold/tool/karakter* dan sejenisnya semakin meningkat. Tapi keuntungan produsen ini justru menghasilkan dampak yang buruk bagi kesehatan psikologis pemain *game*.

2) Mendorong melakukan hal-hal negatif.

Walaupun jumlahnya tidak banyak tetapi cukup sering kita menemukan kasus pemain *game online* yang berusaha mencuri ID pemain lain dengan berbagai cara. Kemudian mengambil uang didalamnya atau melucuti perlengkapannya yang mahal-mahal. Kegiatan mencuri ID ini biasanya juga berlanjut pada pencurian akun lain seperti facebook, email dengan menggunakan keylogger, software cracking dll. Bentuk pencurian ini tidak hanya terbatas pada pencurian id dan password tetapi juga bisa menimbulkan pencurian uang – meskipun biasanya tidak banyak (dari uang SPP misalnya) dan pencurian waktu, misalnya membolos sekolah demi bermain *game*.

3) Berbicara kasar dan kotor

Entah ini terjadi di seluruh dunia atau hanya Indonesia tetapi sejauh yang penulis temui di warnet-warnet diberbagai kota. Para pemain *game online* sering mengucapkan kata-kata kotor dan kasar saat bermain di warnet atau *game center*.

4) *Terbengkalainya kegiatan di dunia nyata.*

Keterikatan pada waktu penyelesaian tugas di *game* dan rasa asik memainkannya seringkali membuat berbagai kegiatan terbengkalai. Waktu beribadah, tugas sekolah, tugas kuliah ataupun pekerjaan menjadi terbengkalai karena bermain *game* atau memikirkannya. Apalagi banyak permainan yang terus berjalan meskipun kita sudah *offline*.

5) *Perubahan pola makan dan istirahat*

Perubahan pola istirahat dan pola makan sudah jamak terjadi pada gamers karena menurunnya kontrol diri. Waktu makan menjadi tidak teratur dan mereka sering tidur pagi demi mendapat happy hour (internet murah pada malam-pagi hari).

6) *Pemborosan*

Uang untuk membayar sewa komputer di warnet dan membeli gold/poin/karakter kadangkala nilainya bisa mencapai jutaan rupiah. Belum lagi koneksi internet, dan upgrade spesifikasi komputer dirumah.

7) *Mengganggu kesehatan*

Duduk terus menerus didepan komputer selama berjam-jam jelas menimbulkan dampak negatif bagi tubuh. Contoh Penyakit Yang

Dapat Ditimbulkan Karena *Game online* :

a) ***Eye Strain*** adalah kelelahan mata yang terjadi karena penggunaan mata secara berlebihan, melihat obyek yang sama secara terus menerus

misalnya layar komputer, TV, mikroskop dan mengendarai mobil. Pada online gamers selain melihat monitor terus menerus, mata juga semakin jarang berkedip yang justru menambah kelelahan.

b) *Ambeien*, Duduk dalam jangka waktu lama dapat mengganggu sirkulasi darah dan menekan pembuluh darah vena disekitar anus, menimbulkan penonjolan pembuluh darah yang terasa panas dan sakit yang disebut ambeien atau wasir.

c) *Carpal Tunnel Syndrome*, adalah penyakit yang disebabkan karena tekanandan ketegangan pada saraf di pergelangan tangan yang berfungsi merasakan dan pergerakan untuk bagian tangan dan jari. Tekanan dan ketegangan ini dapat menyebabkan mati rasa,kesemutan, kelemahan, atau kerusakan otot pada tangan dan jari.

d) *Menurunkan Metabolisme*, Duduk tanpa aktifitas fisik terlalu lama membuat otot tidak melakukan aktifitas yang berakibat menurunnya metabolisme. Dalam jangka panjang dampaknya diantaranya menurunnya massa otot, kegemukan, menurunnya sistem kekebalan tubuh sehingga lebih mudah terserang penyakit. Sebenarnya ini efek-efek yang ditimbulkan diatas tidak terbatas pada *game online* saja tetapi juga bisa terjadi pada sebagian besar orang yang memainkan konsol game atau game pada ponsel pintar karena pada dasarnya kebanyakan game dibuat supaya pemainnya ingin memainkannya secara berulang-ulang dan kecanduan, tetapi dampaknya lebih besar pada online gamers karena tingkat kecanduan yang tinggi.

Adapun dampak negatif dari bermain *game online* pada anak meliputi (Efendi, 2014) :

1) Dampak Sosial.

Game online membuat anak menjadi jarang berkumpul dengan keluarga. Hal tersebut terlihat dari banyak anak lebih sering bermain game daripada berkumpul dengan keluarga dirumah. Tujuan anak-anak tersebut sebenarnya hanya untuk menghilangkan rasa bosan, namun seharusnya ada kontrol dari pihak lain misalnya orang tua agar tidak ketergantungan terhadap *game online*.

2) Dampak psikis

Game online membuat anak menjadi ketagihan dan selalu ingin memainkan permainan tersebut. Hal tersebut dapat dilihat anak akan melakukan berbagai cara untuk memuaskan keinginannya tersebut seperti dengan cara membolos sekolah.

3) Dampak fisik

Anak belum merasakan dampaknya secara langsung, yang mereka rasakan secara langsung dampak negatif dari bermain *game online* secara fisik. Hal ini dikarenakan usia anak yang masih dalam masa pertumbuhan, sehingga belum bisa merasakan dampak jangka panjangnya. *Game online* dapat menyebabkan syaraf mata dan otak terganggu, serta dapat menyebabkan dampak fisik lainnya terutama pada organ dalam manusia.

B. Kesehatan Mental dalam Pandangan Islam

Kecanduan merupakan salah satu bentuk dari gangguan mental akibat berlebih-lebihan terhadap sesuatu. Menurut Badudu, J.S dan Mohammad Zain, Z (dalam Ayu dan Saragih, 2016) mengemukakan bahwa Kecanduan merupakan perasaan yang sangat kuat terhadap sesuatu yang diinginkannya sehingga ia akan berusaha untuk mencari sesuatu yang sangat diinginkannya itu, misalnya kecanduan internet, kecanduan menonton televisi, kecanduan belanja, kecanduan makanan, kecanduan game, kecanduan narkoba dan kecanduan bekerja. Seseorang dapat dikatakan mengalami kecanduan jika tidak mampu mengontrol keinginan untuk melakukan sesuatu, sehingga menyebabkan dampak negatif bagi individu, baik secara fisik maupun psikis.

Dalam pandangan Islam, kesehatan mental merupakan suatu kondisi yang memungkinkan perkembangan fisik, intelektual, emosional dan spiritual (agama) yang optimal dari seseorang dan perkembangan itu berjalan selaras dengan keadaan orang lain. Makna kesehatan mental mempunyai sifat-sifat yang harmonis (serasi) dan memperhatikan semua segi-segi dalam kehidupan manusia dalam hubungannya dengan Tuhan (vertikal), dan sesama manusia (horisontal) dan lingkungan alam. (Suhaimi, 2015)

Berkaitan dengan hal tersebut, agama sebagai terapi kesehatan mental dalam islam sudah ditunjukkan secara jelas dalam ayat-ayat Al-Quran, di antaranya yang membahas tentang ketenangan dan kebahagiaan (Ariadi, 2013). Sebagaimana Firman Allah SWT dalam QS AR-Ra'ad/ 13:28 :

الَّذِينَ آمَنُوا وَتَطْمَئِنُّ قُلُوبُهُمْ بِذِكْرِ اللَّهِ أَلَا بِذِكْرِ اللَّهِ تَطْمَئِنُّ الْقُلُوبُ

Terjemahnya :

(yaitu) orang-orang yang beriman dan hati mereka manjadi tenteram dengan dzikrullah. Sungguh, hanya dengan mengingat Allah-lah hati menjadi tenteram. (Departemen Agama RI, 1996)

Dalam *Tafsir Al-Misbah* **dijelaskan bahwa kandungan ayat ini adalah** Orang-orang yang mendapat petunjuk Ilahi dan kembali menerima tuntunan-Nya sebagaimana disebut pada ayat yang lalu itu, adalah (orang-orang yang beriman dan hati mereka menjadi tenteram) setelah sebelumnya bimbang dan ragu. Ketentraman itu yang bersemi di dada mereka (disebabkan karena dzikrullah, yakni mengingat Allah, atau karena ayat-ayat Allah, yakni Al-Qur'an yang sangat mempesona kandungan dan redaksinya. Sungguh! Camkanlah bahwa hanya dengan mengingat Allah, hati menjadi tenteram. (Shihab, 2002).

Menurut Bastaman (dalam Firmansyah, 2017) menjelaskan ada beberapa karakteristik mental yang sehat dan ia singkat menjadi *SHALIH* (Sabar, Hikmat, Amal-Soleh, Lidah, Ilmu, dan Hati-Nurani) di antaranya adalah:

1. Sabar, yang sering diartikan sebagai keteguhan hati menghadapi cobaan dan kesulitan, serta keuletan meraih tujuan dan cita-cita. kesabaran tidak hanya diperlukan dalam menghadapi berbagai kesulitan hidup, tetapi juga dalam mengalami berbagai kesenangan dengan kemudahan-kemudahannya. Bahkan dalam kondisi serupa ini kesabaran justru jauh lebih sulit dilakukan.

2. Hikmat, berarti ilmu pengetahuan yang sangat mendalam yang tidak saja mampu memahami kenyataan-kenyataan yang ada, tetapi juga memahami apa yang ada di balik kenyataan-kenyataan tersebut.
3. Amal-Soleh, kata “amal saleh” di dalam al-Qur’an hampir selalu digandengkan dengan kata “iman”: *alladzina amanu* (orang-orang beriman) *wa’amilishalihati* (dan mereka yang mengerjakan amal saleh) ini tampaknya mengisyaratkan bahwa keimanan yang diniatkan dalam hati dan dinyatakan melalui lisan harus benar-benar diungkapkan dalam perbuatan nyata.
4. Lidah, yang dimaksud adalah kemampuan manusia untuk berbicara, misalnya: menyampaikan informasi kepada orang lain, berdialog, memberi jawaban atas pertanyaan dan pernyataan orang lain, serta kegiatan komunikasi lainnya. Kemampuan komunikasi ini sangat penting dalam kehidupan manusia, bahkan dapat dikatakan merupakan unsur penentu keberhasilan dan kegagalan hubungan antar manusia. Dengan demikian penting sekali untuk meningkatkan kemampuan “lidah” ini.
5. Ilmu Pengetahuan, Islam sangat menghargai ilmu pengetahuan. Ilmu pengetahuan (sains) dan agama (iman) merupakan kurnia Tuhan semata-mata diberikan kepada umat manusia, sehingga keduanya dianggap sifat khas manusia. Berkenaan dengan ilmu pengetahuan, al-Qur’an membandingkan orang yang tidak berilmu dan orang berilmu sebagai gelap dan terang, atau orang buta dengan orang dapat melihat. Bahkan dapat

diibaratkan dengan orang hidup dengan orang mati. Ini menunjukkan betapa Islam sangat menghargai ilmu pengetahuan.

6. Hati-Nurani, Hati nurani adalah merupakan aspek yang paling terdalam dari jiwa manusia yang senantiasa nilai benar dan salahnya perasaan, niat, angan-angan, pemikiran, hasrat, sikap dan tindakan seseorang terutama dirinya sendiri. Sekalipun hati nurani ini cenderung menunjukkan apa yang benar dan apa yang salah, tetapi ternyata tidak jarang mengalami keraguan dan sengketa batin, sehingga sulit menentukan mana yang benar dan mana yang salah. Keadaan serupa ini merupakan hal sulit bagi manusia, sehingga Rasulullah sendiri memohon perlindungan Allah dari gejala “berbolak-baliknya hati”.

C. Kecerdasan Buatan

Kecerdasan Buatan adalah salah satu bidang ilmu komputer yang menggunakan komputer sehingga dapat berperilaku cerdas seperti manusia. Ilmu Komputer tersebut mengembangkan perangkat lunak dan perangkat keras untuk menirukan tindakan manusia. Aktivitas manusia ditirukan, seperti penalaran, penglihatan, pembelajaran, pemecahan masalah, pemahaman bahasa alami dan sebagainya. (Simarmata, 2006)

Sesuai definisi tersebut, maka teknologi kecerdasan buatan dipelajari dalam bidang-bidang seperti Robotika (*Robotics*), Penglihatan Komputer (*Computer Vision*), Pengolahan Bahasa Alami (*Natural Language Processing*), Pengenalan Pola (*Pattern Recognition*), Sistem Syaraf Buatan (*Artificial Neural System*), Pengenalan Suara (*Speech Recognition*) dan Sistem Pakar (*Expert*

System) (Simarmata, 2006).

D. Sistem Pakar

1. Pengertian Sistem Pakar

Sistem Pakar (*Expert System*) adalah sistem yang berusaha mengadopsi pengetahuan manusia ke komputer, agar komputer dapat menyelesaikan masalah seperti yang biasa dilakukan oleh para ahli. Sistem pakar yang baik dirancang agar dapat menyelesaikan suatu permasalahan tertentu dengan meniru kerja dari para ahli. Dengan sistem pakar ini, orang awampun dapat menyelesaikan masalah yang rumit yang sebenarnya hanya dapat diselesaikan dengan bantuan para ahli. Bagi para ahli, sistem pakar ini juga akan membantu aktivitasnya sebagai asisten yang sangat berpengalaman (Kusumadewi, 2003).

2. Ciri dan Karakteristik Sistem Pakar

Roslen (dalam Simarmata, 2006) menyebutkan beberapa ciri dan karakteristik yang membedakan sistem pakar dengan sistem lain adalah sebagai berikut:

- a. Pengetahuan sistem pakar merupakan suatu konsep, bukan berbentuk numeris. Hal ini dikarenakan komputer melakukan proses pengolahan data secara numerik, sedangkan keahlian dari seorang pakar adalah fakta dan aturan-aturan, bukan numerik.
- b. Informasi dalam sistem pakar tidak selalu lengkap, subjektif, tidak konsisten, Subjek terus berubah dan tergantung pada kondisi lingkungan sehingga keputusan yang diambil bersifat tidak pasti dan tidak mutlak "ya" dan "tidak", melainkan menurut ukuran kebenaran tertentu. Oleh

karena itu, dibutuhkan kemampuan sistem untuk belajar secara mandiri dalam menyelesaikan masalah-masalah dengan pertimbangan-pertimbangan khusus.

- c. Kemungkinan solusi sistem pakar terhadap suatu permasalahan adalah bervariasi dan mempunyai banyak pilihan jawaban yang dapat diterima. Semua faktor yang ditelusuri mempunyai ruang masalah yang luas dan tidak pasti. Oleh karena itu, diperlukan fleksibilitas sistem dalam menangani kemungkinan solusi berbagai permasalahan.
- d. Perubahan atau pengembangan pengetahuan dalam sistem pakar dapat terjadi setiap saat bahkan sepanjang waktu sehingga diperlukan kemudahan dalam memodifikasi sistem untuk menampung jumlah pengetahuan yang semakin besar dan semakin bervariasi.
- e. Pandangan dan pendapat setiap pakar tidaklah selalu sama. Oleh karena itu, tidak ada jaminan bahwa solusi sistem pakar merupakan jawaban yang pasti benar. Setiap pakar akan memberikan pertimbangan-pertimbangan berdasarkan faktor subjektif.
- f. Keputusan merupakan bagian terpenting dalam sistem pakar. Sistem pakar harus memberikan solusi yang akurat berdasarkan masukan pengetahuan meskipun solusinya sulit sehingga fasilitas informasi sistem selalu diperlukan

3. Keuntungan Sistem pakar

Secara garis besar, banyak manfaat yang dapat diambil dengan adanya sistem pakar, antara lain (Kusumadewi, 2003) :

- a. Memungkinkan orang awam bisa mengerjakan pekerjaan para ahli
- b. bisa melakukan proses secara berulang secara otomatis
- c. menyimpan pengetahuan dan keahlian para pakar
- d. Meningkatkan output dan produktivitas
- e. Meningkatkan kualitas
- f. Mampu mengambil dan melestarikan keahlian para pakar (terutama yang termasuk keahlian langka)
- g. Mampu beroperasi dalam lingkungan yang berbahaya
- h. Memiliki kemampuan untuk mengakses pengetahuan
- i. Memiliki realibilitas
- j. Meningkatkan kapabilitas sistem computer
- k. Memiliki kemampuan untuk bekerja dengan informasi yang tidak lengkap dan mengandung ketidakpastian
- l. Sebagai media pelengkap dalam pelatihan
- m. Meningkatkan kapabilitas dalam penyelesaian masalah
- n. Menghemat waktu dalam pengambilan keputusan

4. Kelemahan sistem pakar

Menurut Andi Offset (dalam Simarmata, 2006) Sistem pakar juga memiliki kelemahan, antara lain:

- a. Daya kerja dan produktivitas manusia menjadi berkurang karena semuanya dilakukan secara otomatis oleh istem
- b. Pengembangan perangkat lunak sistem pakar lebih sulit dibandingkan dengan perangkat lunak konvensional

- c. Sistem pakar tidak 100% bernilai benar (Sri Kusumadewi, 2003).

5. Tujuan Sistem Pakar

Pada dasarnya sistem pakar diterapkan untuk mendukung aktivitas pemecahan masalah. Beberapa aktivitas pemecahan masalah yang dimaksud seperti Lestari dalam Riadi, (2016):

- a. **Interpretasi.** Membuat kesimpulan atau deskripsi dari sekumpulan data mentah. Pengambilan keputusan dari hasil observasi, termasuk pengenalan ucapan, analisis citra, interpretasi sinyal, dll.
- b. **Prediksi.** Memproyeksikan akibat-akibat yang dimungkinkan dari situasi-situasi tertentu. Contoh: prediksi demografi, prediksi ekonomi, dll.
- c. **Diagnosis.** Menentukan sebab malfungsi dalam situasi kompleks yang didasarkan pada gejala-gejala yang teramati diagnosis medis, elektronis, mekanis, dll.
- d. **Perancangan (desain).** Menentukan konfigurasi komponen-komponen sistem yang cocok dengan tujuan-tujuan kinerja tertentu yang memenuhi kendala-kendala tertentu. Contoh: perancangan layout sirkuit, bangunan.
- e. **Perencanaan.** Merencanakan serangkaian tindakan yang akan dapat mencapai sejumlah tujuan dengan kondisi awal tertentu. Contoh: perencanaan keuangan, militer, dll.
- f. **Monitoring.** Membandingkan hasil pengamatan dengan kondisi yang diharapkan. Contoh: *computer aided monitoring system*.

- g. *Debugging*.** Menentukan dan menginterpretasikan cara-cara untuk mengatasi malfungsi. Contoh: memberikan resep obat terhadap kegagalan.
- h. *Instruksi*.** Mendeteksi dan mengoreksi defisiensi dalam pemahaman domain subjek. Contoh: melakukan instruksi untuk diagnosis dan debugging.
- i. *Kontrol*.** Mengatur tingkah laku suatu environment yang kompleks. Contoh: melakukan kontrol terhadap interpretasi, prediksi, perbaikan dan monitoring kelakuan sistem.

6. *Struktur Sistem Pakar*

Secara umum struktur sebuah sistem pakar terdiri atas 3 komponen utama, yaitu: *knowledge base*, *working memory*, dan *inference engine* (Irawan, 2007:5-6) :

- a. *Knowledge base* (basis pengetahuan) adalah bagian dari sebuah sistem pakar yang mengandung/menyimpan pengetahuan (domain knowledge). Knowledge base yang dikandung oleh sebuah sistem pakar berbeda antara satu dengan yang lain tergantung pada bidang kepakaran dari sistem yang dibangun. Misalnya, *medical expert system* akan memiliki basis pengetahuan tentang hal-hal yang berkaitan dengan medis. Knowledge base direpresentasikan dalam berbagai macam bentuk, salah satunya adalah dalam bentuk sistem berbasis aturan (*ruled-based system*).

- b. *Working memory* mengandung/menyimpan fakta-fakta yang ditemukan selama proses konsultasi dengan sistem pakar. Selama proses konsultasi, *user* memasukkan fakta-fakta yang dibutuhkan. Kemudian sistem akan mencari padanan tentang fakta tersebut dengan informasi yang ada dalam knowledge base untuk menghasilkan fakta baru. Sistem akan memasukkan fakta baru ini ke dalam working memory. Jadi working memory menyimpan informasi tentang fakta-fakta yang dimasukkan oleh *user* ataupun fakta baru hasil kesimpulan dari sistem.
- c. *Inference engine* bertugas mencari padanan antara fakta yang adadi dalam working memory dengan fakta-fakta tentang domain knowledge tertentu yang ada di dalam knowledge base, selanjutnya *inference engine* akan menarik/mengambil kesimpulan dari problem yang diajukan kepada sistem.

E. Metode Certainty Factor

Certainty Factor (CF) merupakan sebuah metode yang diusulkan oleh Shortliffe dan Buchanan pada 1975 untuk mengakomodasi ketidakpastian pemikiran (*inexact reasoning*) seorang pakar. Seorang pakar (contoh: dokter) sering menganalisis informasi dengan ungkapan “mungkin“, “kemungkinan besar“, “hampir pasti”. Sehingga dengan adanya metode *Certainty Factor* ini dapat menggambarkan tingkat keyakinan seorang pakar terhadap masalah yang sedang dihadapi.

Menurut Sutojo dalam Hanifah dkk (2018), untuk Penentuan nilai CF, Saat ini ada dua model yang sering digunakan untuk mendapatkan tingkat

keyakinan (CF), yaitu:

1. Metode '*Net Belief*' yang diusulkan oleh E.H. Shortliffe dan B. G. Buchanan. Seperti yang ditunjukkan pada persamaan (1)

$$CF(h,e)=MB(h, e)-MD(h, e) \quad (1)$$

dengan:

CF [h,e]= faktor kepastian.

MB [h,e]= ukuran kepercayaan terhadap hipotesis *h*, jika diberikan *evidence* *e* (antara 0 dan 1).

MD [h,e]= ukuran ketidakpercayaan terhadap *evidence* *h*, jika diberikan *evidence* *e* (antara 0 dan 1).

$$MB[h, e_1 \wedge e_2] = \begin{cases} 0, & \text{jika } MD[h, e_1 \wedge e_2] = 1 \\ MB[h, e_1] + MB[h, e_2]. (1 - MB[h, e_1]), & \text{lainn} \end{cases} \quad (2)$$

$$MD[h, e_1 \wedge e_2] = \begin{cases} 0, & \text{jika } MB[h, e_1 \wedge e_2] = 1 \\ MD[h, e_1] + MD[h, e_2]. (1 - MD[h, e_1]), & \text{lainnya} \end{cases} \quad (3)$$

2. Menggunakan hasil wawancara dengan pakar. Dengan mendapatkan informasi dari hasil wawancara dengan pakar. Nilai $CF(\text{Rule})$ didapat dari intrepretasi "term" dari pakar, yang diubah menjadi nilai CF tertentu sesuai Tabel berikut:

Tabel IV.1 Tabel Interpretasi Certainty Factor

No.	Certainty Term	CF _{akhir}
1.	<i>Definitely Not</i> (Pasti Tidak)	-1,0
2.	<i>Almost Certainty Not</i> (Hampir Pasti Tidak)	-0,8
3.	<i>Probably not</i> (Kemungkinan Besar Tidak)	-0,6
4.	<i>Maybe Not</i> (Mungkin Tidak)	-0,4
5.	<i>Unknown</i> (Tidak Tahu/Tidak Yakin)	-0,2 --- 0,2
6.	<i>Maybe</i> (Mungkin)	0,4
7.	<i>Probably</i> (Kemungkinan Besar)	0,6
8.	<i>Almost Certainty</i> (Hampir Pasti)	0,8
9.	<i>Definitely</i> (Pasti)	1,0

Setelah didapatkan nilai CF, maka disubtitusikan ke persamaan:

1. Persamaan Certainty factor dengan satu premis.

$$CF[h,e] = CF[e] * CF[rule] = CF[user] * CF[pakar] \quad (4)$$

2. Persamaan Certainty factor gabungan.

$$CF \text{ gabungan } [CF1, CF2] = CF1 + CF2 * (1 - CF1) \quad (5)$$

3. Kemudian di hitung presentase akhir Keyakinannya dengan persamaan.

$$\text{Persentase} = CF \text{ old} * 100 \quad (6)$$

Kelebihan dari metode ini adalah cocok digunakan pada sistem pakar yang mengukur sesuatu yang pasti atau tidak pasti seperti mendiagnosis penyakit dan perhitungan dari metode ini hanya berlaku untuk sekali hitung, serta hanya dapat mengolah dua data sehingga keakuratannya terjaga (Yuwono dkk, 2017).

F. Android

Android adalah sistem operasi dan platform pemrograman yang dikembangkan oleh Google untuk ponsel cerdas dan perangkat seluler lainnya (seperti tablet). Android bisa berjalan di beberapa macam perangkat dari banyak produsen yang berbeda. Android menyertakan kit development perangkat lunak untuk penulisan kode asli dan perakitan modul perangkat lunak untuk membuat aplikasi bagi pengguna Android. Android juga menyediakan pasar untuk mendistribusikan aplikasi. Secara keseluruhan, Android menyatakan ekosistem untuk aplikasi seluler (Google Training Team, 2016).

a. Komponen Android

Ada empat jenis komponen pada aplikasi Android yaitu (Safaat H, 2015 : 9 -10):

1. *Activities*

Suatu *activity* akan menyajikan *user interface* (UI) kepada pengguna, sehingga pengguna dapat melakukan interaksi. Sebuah aplikasi android bisa jadi hanya memiliki satu *activity*, tetapi umumnya aplikasi memiliki banyak *activity* tergantung pada tujuan aplikasi dan desain dari aplikasi tersebut. Satu *activity* biasanya akan dipakai untuk menampilkan aplikasi atau yang bertindak sebagai *user interface* (UI) saat aplikasi diperlihatkan kepada *user*. Untuk pindah dari satu *activity* ke *activity* lain kita dapat melakukannya dengan satu *even*, misalnya *click* tombol, memilih opsi atau menggunakan *triggers* tertentu. Secara hirarki sebuah *windows activity* dinyatakan dengan *method Activity setContentView()*. *Content View* adalah objek yang berada pada *root* hirarki.

2) *Service*

Service tidak memiliki *Graphic User Interface* (GUI), tetapi *service* berjalan secara background, sebagai contoh dalam memainkan musik, *service* mungkin memainkan musik atau mengambil data dari jaringan, tetapi setiap *service* harus berada dalam kelas induknya. Misalnya, *media player* sedang memutar lagu dari *list* yang ada, Aplikasi ini akan memiliki dua atau lebih *activity* yang memungkinkan *user* untuk memilih lagu misalnya, atau menulis sms sambil *player* sedang jalan. Untuk menjaga musik tetap di jalankan, *activity player* dapat menjalankan *service-Service* dijalankan pada *thread* utama dari proses aplikasi.

3) *Broadcast Receiver*

Broadcast receiver berfungsi menerima dan bereaksi untuk menyampaikan notifikasi. Contoh *broadcast* seperti notifikasi zona waktu berubah, baterai *low*, gambar telah selesai diambil oleh kamera, atau perubahan referensi bahasa yang digunakan. Aplikasi juga dapat menginisiasi *broadcast* misalnya memberikan informasi pada aplikasilain bahwa ada data yang telah diunduh ke perangkat dan siap untuk digunakan.

Broadcast receiver tidak memiliki *user interface* (UI), tetapi memiliki sebuah *activity* untuk merespon informasi yang mereka terima, atau mungkin menggunakan *Notification Manager* untuk memberitahu kepada pengguna, seperti lampu latar atau *vibrating* (getaran) perangkat, dan lain sebagainya.

4) *Content Provider*

Content provider membuat kumpulan aplikasi data secara spesifik sehingga bisa digunakan oleh aplikasi lain. Data disimpan dalam file sistem seperti *database SQLite*. *Content provider* menyediakan cara untuk mengakses data yang dibutuhkan oleh suatu *activity*, misalnya ketika kita menggunakan aplikasi yang membutuhkan peta (*Map*), atau aplikasi yang membutuhkan untuk mengakses data kontak dan navigasi, maka disinilah fungsi *content provider*.

BAB III

METODE PENELITIAN

A. Jenis dan Lokasi Penelitian

Dalam melakukan penelitian ini, Jenis penelitian yang digunakan oleh penulis adalah metode kualitatif. Metode Kualitatif adalah penelitian tentang riset dan cenderung menggunakan analisis proses dan makna lebih ditonjolkan dalam penelitian kualitatif. Dan landasan teori yang dimanfaatkan sebagai pemandu agar fokus penelitian sesuai dengan fakta di lapangan. Strategi penelitian yang digunakan adalah metode *design and creation*. Metode ini sangat tepat untuk mengolah penelitian ini, karena selain melakukan penelitian, penulis juga mengembangkan produk berdasarkan penelitian yang dilakukan.

Adapun lokasi penelitian ini dilakukan di Kota Makassar dan adapun objek penelitiannya adalah Masyarakat Kota Makassar.

B. Pendekatan Penelitian

Penelitian ini menggunakan pendekatan penelitian *saintifik* yaitu pendekatan berdasarkan ilmu pengetahuan dan teknologi.

C. Sumber Data

Sumber data pada penelitian ini adalah wawancara dengan narasumber yang merupakan seorang psikolog. Selain itu, data juga diperoleh dengan mengumpulkan data dari beberapa buku pustaka terkait tentang pembuatan aplikasi pada sistem operasi *android*, skripsi terkait tentang sistem pakar, buku dan jurnal terkait tentang kecanduan *game online* serta sumber-sumber *online* atau internet yang dapat dijadikan referensi.

D. Metode Pengumpulan Data

Metode pengumpulan data yang digunakan pada penelitian untuk pembuatan aplikasi ini adalah metode wawancara dan studi literatur.

1. Wawancara

Pada metode ini, peneliti mewawancarai seorang narasumber yang memiliki latar belakang pendidikan psikologi dan tentunya yang telah memiliki wawasan luas mengenai permasalahan yang menjadi objek penelitian penulis

2. Studi Literatur

Pada tahapan Pengumpulan data dengan cara studi pustaka, penulis mencari referensi-referensi yang relevan dengan objek yang akan diteliti, mengumpulkan literatur- literatur terkait dengan penelitian yang akan diteliti, browsing internet dan bacaan-bacaan yang ada kaitannya dengan topik yang diambil juga mempelajari dokumentasi dari wilayah yang dijadikan objek pembangunan aplikasi.

E. Instrumen Penelitian

Penelitian ini menggunakan perangkat keras (*hardware*) dan perangkat lunak (*software*) yang digunakan sebagai alat pendukung dalam melaksanakan penelitian dan merancang aplikasi. Adapun *instrument* penelitian yang digunakan adalah sebagai berikut

1. Perangkat Keras (Hardware)

Perangkat keras yang digunakan untuk mengembangkan dan menguji coba adalah sebagai berikut :

- a. Laptop LENOVO G40-70 dengan spesifikasi:

1) *RAM 6GB*

2) *Processor Intel® Core™ i3-4030U CPU @ 1,90GHz 1,90 GHz*

b. *Smartphone Oppo A37* dengan spesifikasi:

1) *RAM 2 GB*

2) *Android 5.1.1*

2. *Perangkat Lunak (Software)*

Adapun perangkat lunak yang digunakan dalam aplikasi ini adalah sebagai berikut :

- a. *Android Studio 2.3.3*
- b. *JDK (Java Development Kit)*
- c. *SDK (Software Development Kit)*
- d. *Sistem Operasi Windows 10 Pro 64 Bit*
- e. *Web Browser*
- f. *PHPMYAdmin*
- g. *MySQL*
- h. *XAMPP*

F. Teknik Pengolahan Data Analisis data

1. Pengolahan Data

Pengolahan data diartikan sebagai proses mengartikan data-data lapangan yang sesuai dengan tujuan, rancangan, dan sifat penelitian. Metode pengolahan data dalam penelitian ini yaitu:

- a. *Reduksi data* adalah mengurangi atau memilah-milah data yang sesuai dengan topik dimana data tersebut dihasilkan dari penelitian.

- b. Koding data adalah penyusunan data diperoleh dalam melakukan penelitian kepustakaan maupun penelitian lapangan dengan pokok pada permasalahan dengan cara memberi kode-kode tertentu pada setiap data tersebut.

2. Analisis Data

Teknik analisis data bertujuan menguraikan dan memecahkan masalah yang berdasarkan data yang diperoleh. Analisis yang digunakan adalah analisis data kualitatif. Analisis data kualitatif adalah upaya yang dilakukan dengan jalan mengumpulkan, memilah-milah, mengklasifikasikan, dan mencatat yang dihasilkan catatan lapangan serta memberikan kode agar sumber datanya tetap dapat ditelusuri.

G. Metode Pengembangan Sistem

Pada penelitian ini, metode perencanaan aplikasi yang digunakan adalah *waterfall* merupakan salah satu metode dalam SDLC yang mempunyai ciri khas pengerjaannya setiap fase dalam *waterfall* harus diselesaikan terlebih dahulu sebelum melanjutkan ke fase selanjutnya.

Metode air terjun atau yang sering disebut metode *waterfall* sering dinamakan siklus hidup klasik (*classic life cycle*), dimana hal ini menggambarkan pendekatan yang sistematis dan juga berurutan pada pengembangan perangkat lunak, dimulai dengan spesifikasi kebutuhan pengguna lalu berlanjut melalui tahapan-tahapan perencanaan (*planning*), permodelan (*modeling*), konstruksi (*construction*), serta penyerahan sistem ke para pelanggan/pengguna (*deployment*), yang diakhiri dengan dukungan pada perangkat lunak lengkap yang

dihasilkan (Pressman, dalam Galandi 2016).

Metode *waterfall* memiliki beberapa tahapan yang berurut yaitu: *requirement* (analisis kebutuhan), *design system* (desain sistem), *Coding* (pengkodean) & *Testing* (pengujian), Penerapan Program, pemeliharaan. Tahapan-tahapannya adalah sebagai berikut :

1. *Requirement Analisis*

Tahap ini pengembang sistem diperlukan komunikasi yang bertujuan untuk memahami perangkat lunak yang diharapkan oleh pengguna dan batasan perangkat lunak tersebut. Informasi ini biasanya dapat diperoleh melalui wawancara, diskusi atau survei langsung. Informasi dianalisis untuk mendapatkan data yang dibutuhkan oleh pengguna.

2. *System Design*

Spesifikasi kebutuhan dari tahap sebelumnya akan dipelajari dalam fase ini dan desain sistem disiapkan. Desain Sistem membantu dalam menentukan perangkat keras (*hardware*) dan sistem persyaratan dan juga membantu dalam mendefinisikan arsitektur sistem secara keseluruhan.

3. *Implementation*

Pada tahap ini, sistem pertama kali dikembangkan di program kecil yang disebut *unit*, yang terintegrasi dalam tahap selanjutnya. Setiap *unit* dikembangkan dan diuji untuk fungsionalitas yang disebut sebagai *unit testing*.

4. *Integration & Testing*

Seluruh *unit* yang dikembangkan dalam tahap implementasi

diintegrasikan ke dalam sistem setelah pengujian yang dilakukan masing-masing *unit*. Setelah integrasi seluruh sistem diuji untuk mengecek setiap kegagalan maupun kesalahan.

5. *Operation & Maintenance*

Tahap akhir dalam model *waterfall*. Perangkat lunak yang sudah jadi, dijalankan serta dilakukan pemeliharaan. Pemeliharaan termasuk dalam memperbaiki kesalahan yang tidak ditemukan pada langkah sebelumnya. Perbaikan implementasi *unit* sistem dan peningkatan jasa sistem sebagai kebutuhan baru.

H. *Teknik Pengujian Sistem*

Untuk teknik Pengujian melalui tahap-tahap yaitu (Shalahuddin, 2016) Pengujian diawali dari pengujian unit. Unit disini bisa berupa kumpulan fungsi atau prosedur yang memiliki keterkaitan pada pemrograman terstruktur (misalkan unit untuk menuliskan atau membaca data di basis data) atau kelas pada pemrograman berorientasi objek. Unit juga dapat berupa modul atau dikenal juga sebagai package. Setelah unit-unit selesai diuji maka dilakukan pengujian integrasi.

Pengujian integrasi sebaiknya dilakukan secara bertahap, tidak dilakukan secara satu tahap langsung di akhir untuk menghindari kesulitan penelusuran jika terjadi kesalahan (error). Pengujian integrasi lebih pada pengujian penggabungan dari dua atau lebih unit pada perangkat lunak. Setelah pengujian integrasi maka dilakukan pengujian sistem dimana unit-unit proses yang sudah diintegrasikan diuji dengan antarmuka yang sudah dibuat sehingga pengujian ini dimaksudkan untuk

menguji sistem perangkat lunak secara keseluruhan dan diuji secara satu sistem (tidak terpisah-pisah lagi).

Setelah pengujian sistem selesai dilakukan maka dapat dilakukan pengujian penerimaan perangkat lunak oleh pelanggan (customer) atau *user* (pemakai perangkat lunak). Pengujian penerimaan digunakan untuk mengetahui kepuasan pelanggan atau *user* terhadap perangkat lunak yang sudah dibuat. Jika pelanggan sudah puas dengan perangkat lunak, maka perangkat lunak dapat di serahkan kepada pelanggan (customer).

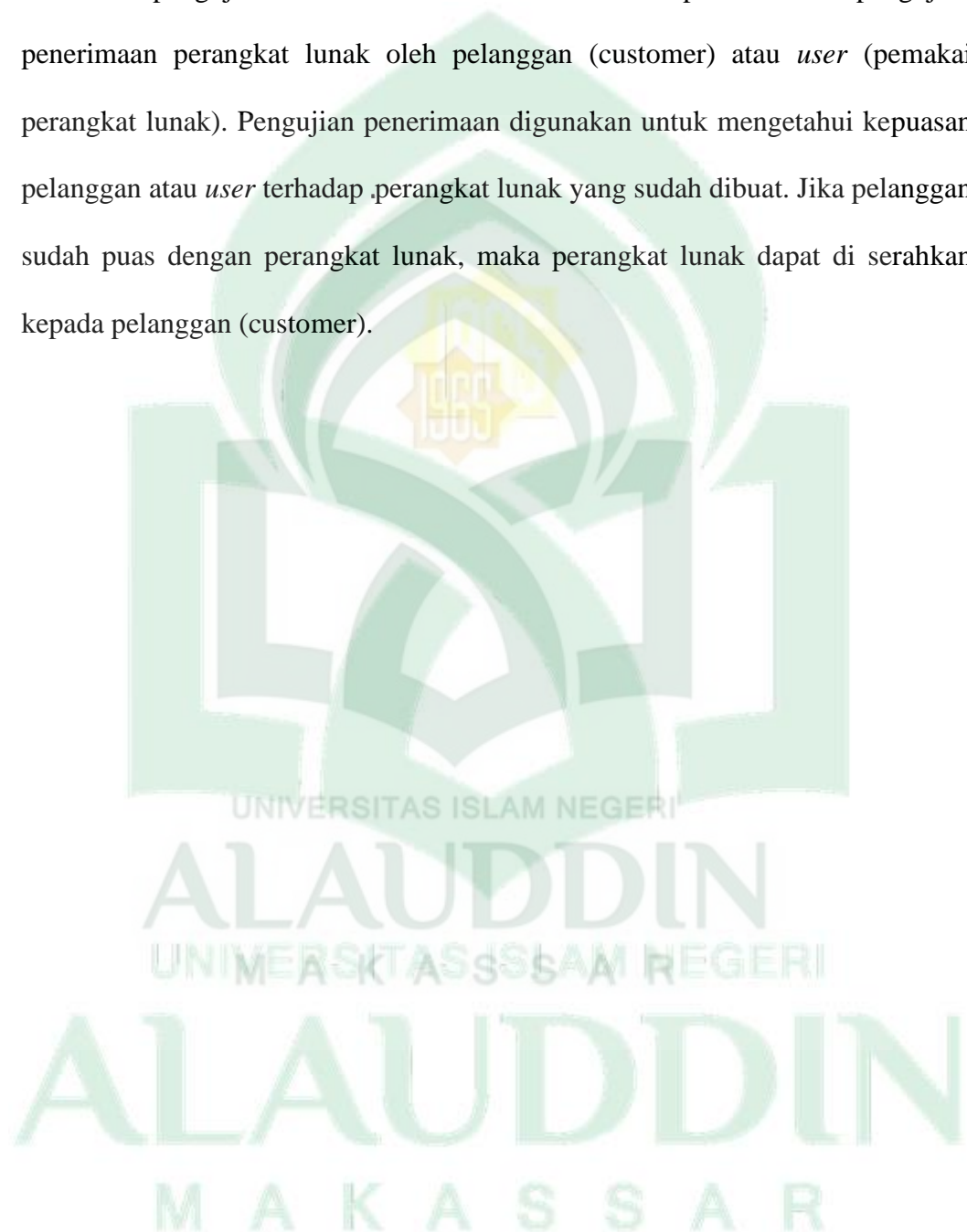

BAB IV

ANALISIS DAN DESAIN SISTEM

Untuk memulai membangun suatu program aplikasi, terlebih dahulu direncanakan tahapan pengembangan perangkat lunak berdasarkan kebutuhan dari *user* yang akan menggunakan aplikasi diagnosa dini penyakit tropis ini. Adapun langkah-langkah atau tahapan pengembangan aplikasi ini adalah sebagai berikut :

A. Analisis Sistem yang Sedang Berjalan

Sistem yang sedang berjalan pada masyarakat saat ini jika ingin mengetahui apakah dirinya terkena gejala kecanduan *game online* atau tidak adalah seorang pasien menghubungi seorang psikolog kemudian melakukan janji untuk bertemu, atau langsung mendatangi psikolog untuk konsultasi. Selanjutnya Pasien menceritakan gejala yang dialaminya kepada psikolog. Lalu, Psikolog akan melakukan analisis dan melakukan tanya jawab dengan pasien menggunakan alat ukur yang digunakan untuk mencapai kesimpulan. Kemudian, apabila pasien ini terindikasi mengalami kecanduan *game online* maka psikolog akan memberikan intervensi atau penanganan berdasarkan kesimpulan yang dicapai.

B. Analisis Sistem yang Diusulkan

1. Analisis Masalah

Sistem pakar diagnosa gejala kecanduan *game online* berbasis android adalah aplikasi yang dapat membantu pengguna yang tidak dapat memeriksakan dirinya ke psikolog dan tidak memiliki pengetahuan tentang kecanduan *game online*.

Aplikasi sistem pakar diagnosa gejala kecanduan *game online* berbasis

android ini dibuat dengan cara kerja yang menghasilkan keluaran/*output* kemungkinan kecanduan atau tidaknya pasien dan saran-saran penyembuhan yang direkomendasikan berdasarkan basis pengetahuan.

2. Analisis Kebutuhan

a. Kebutuhan Antarmuka (*Interface*)

Adapun kebutuhan-kebutuhan untuk pembuatan aplikasi ini adalah sebagai berikut :

- 1) Aplikasi yang dibuat akan mempunyai *interface* yang mudah digunakan oleh pengguna
- 2) Aplikasi akan menampilkan 3 menu, yaitu menu diagnose, menu info penyakit, dan menu tentang.

b. Kebutuhan Data

Adapun kebutuhan data yang diolah oleh aplikasi ini adalah sebagai berikut :

- 1) Data jenis-jenis kecanduan *game online*
- 2) Data gejala-gejala kecanduan *game online*
- 3) Data saran atau solusi Kecanduan *game online*

3. Flowmap Sistem yang diusulkan

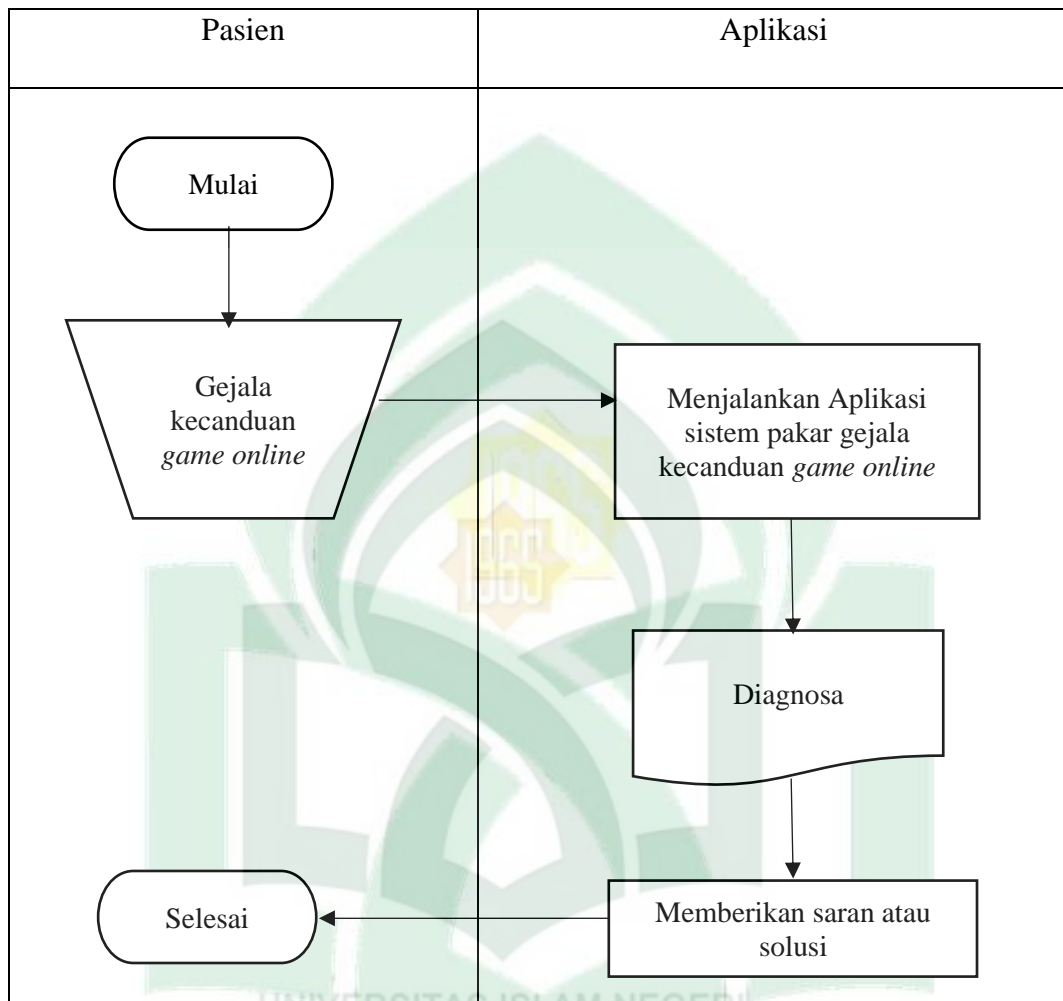

Gambar IV.1. Flowmap Sistem yang Diusulkan

Pada gambar di atas menjelaskan tentang alur kerja sistem yang diusulkan. Sistem ini memudahkan penggunaannya untuk melakukan diagnosa gejala kecanduan *game online*. Pasien hanya perlu membuka aplikasi sistem pakar diagnosa gejala kecanduan *game online* yang berbasis android pada *smartphone*-nya kemudian masuk pada menu diagnosa, dimana *user* menjawab pertanyaan-pertanyaan dari sistem yang nantinya akan didapatkan hasil diagnosa berdasarkan inputan jawaban *user*. Selanjutnya sistem tersebut akan menampilkan hasil diagnosa kecanduan *game online* yang diderita dan juga

menampilkan saran atau solusi penanganannya.

C. Perancangan Sistem

1. Use Case Diagram

Use Case diagram merupakan pemodelan untuk melakukan (*behavior*) sistem yang akan dibuat. *Use Case* mendeskripsikan sebuah interaksi antara satu atau lebih actor dengan sistem yang akan dibuat. *Use Case* digunakan untuk mengetahui fungsi apa saja yang ada di dalam sebuah sistem dan siapa saja yang berhak menggunakan fungsi-fungsi tersebut.

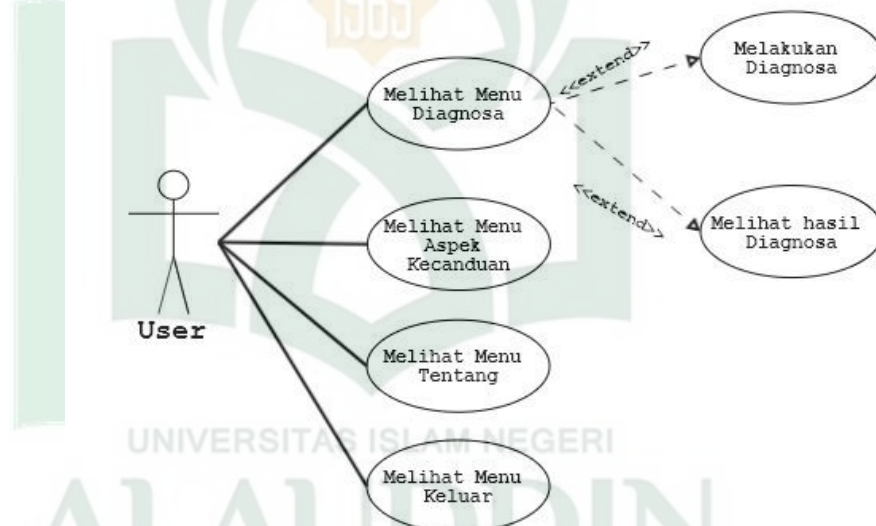

Gambar IV.2. Use Case Diagram

Berdasarkan *Use Case Diagram* diatas, ketika *User* menjalankan aplikasi, maka *user* akan melihat 4 menu yaitu menu deteksi, menu aspek kecanduan, menu tentang, dan menu keluar. Jika *User* ingin melakukan deteksi kecanduan *game online*, maka *User* harus memilih menu utama yaitu menu deteksi, selanjutnya *User* menjawab pertanyaan-pertanyaan yang diajukan, maka akan

muncul hasil diagnosa apakah *User* tersebut menderita kecanduan *game online* atau tidak.

2. Class Diagram

Diagram kelas atau *Class Diagram* menggambarkan sktruktur sistem dari segi pendefinisian kelas-kelas yang akan dibuat untuk sistem. Kelas memiliki atribut dan metode atau operasi.

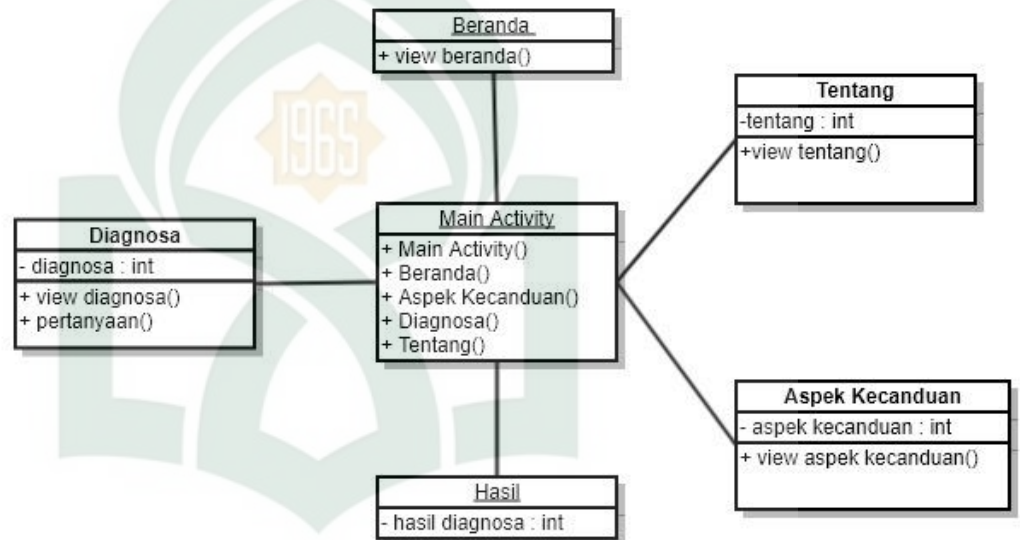

Gambar IV.3. Class Diagram

3. Sequence diagram

Diagram sekuen atau *sequence diagram* menggambarkan kelakuan objek pada *use case* dengan mendeskripsikan waktu hidup objek dan *message* yang dikirimkan dan diterima antar objek. Oleh karena itu untuk menggambarkan diagram sekuen maka harus diketahui objek-objek yang terlibat dalam sebuah *use case* beserta metode-metode yang dimiliki kelas yang diinstansiasi menjadi

objek itu.

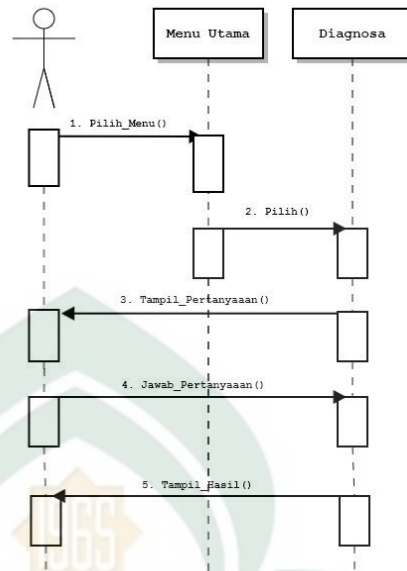

Gambar IV.4. Sequence Diagram untuk menu Diagnosa

Berdasarkan gambar diatas, terlihat bahwa apabila *user* membuka aplikasi, maka akan tampil menu utama, selanjutnya ketika *user* memilih menu deteksi, maka akan tampil pertanyaan yang akan dijawab oleh *user* selanjutnya akan muncul hasil dari jawaban pertanyaan yang diberikan *user* kepada sistem.

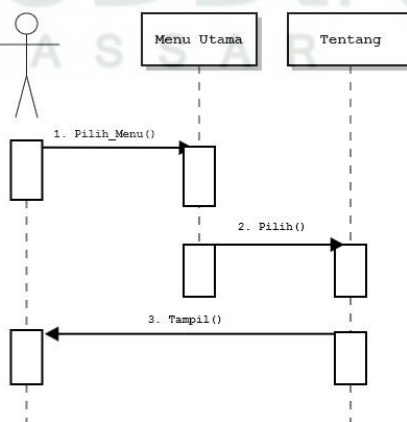

Gambar IV.5. Sequence Diagram untuk menu Tentang

Berdasarkan gambar diatas, terlihat bahwa apabila *user* membuka aplikasi, maka akan tampil menu utama, selanjutnya ketika *user* memillih menu tentang, maka akan tampil informasi mengenai sistem/aplikasi yang dibuat.

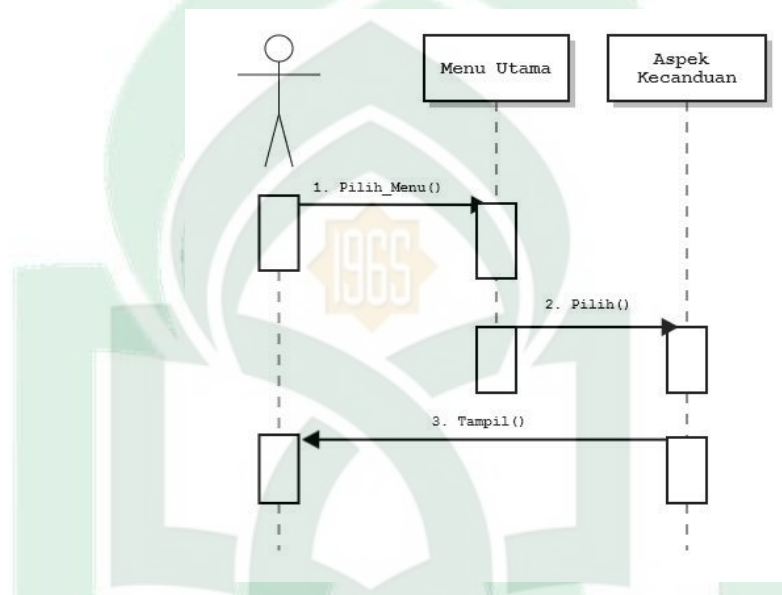

Gambar IV.6. Sequence Diagram untuk menu Aspek Kecanduan

Berdasarkan gambar diatas, terlihat bahwa apabila *user* membuka aplikasi, maka akan tampil menu utama, selanjutnya ketika *user* memillih menu Aspek Kecanduan, maka akan tampil informasi aspek kecanduan *game online* di dalam sistem.

4. *Activiity diagram*

Diagram aktivitas atau *Activity diagram* menggambarkan *workflow* (aliran kerja) atau aktivitas dari sebuah sistem atau proses bisnis atau menu yang ada pada perangkat lunak. Yang perlu diperhatikan disini adalah bahwa diagram aktivitas

menggambarkan aktivitas sistem bukan apa yang dilakukan aktor, jadi aktivitas yang dapat dilakukan oleh sistem.

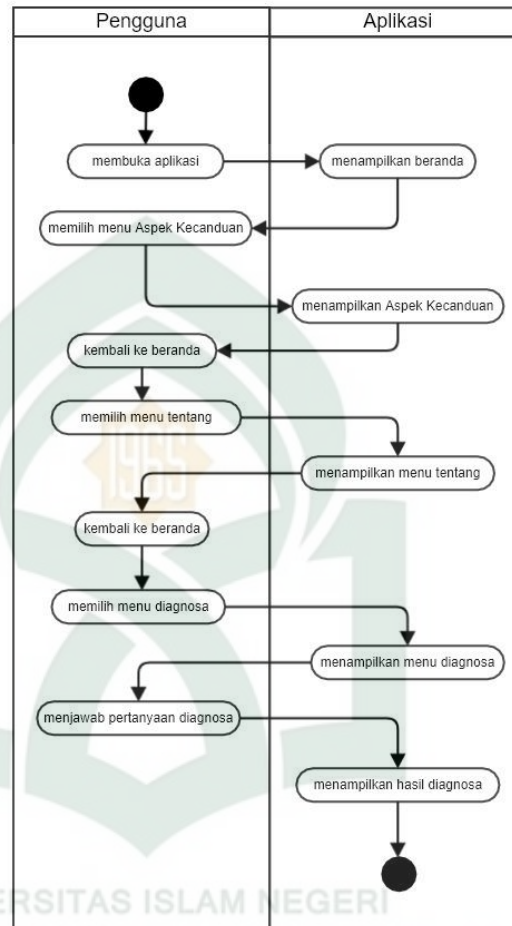

Gambar IV.7. Activity Diagram

Pada Gambar diatas bisa dilihat alur aktivitas-aktivitas apa saja yang bisa dilakukan oleh pengguna di dalam sistem atau aplikasi, seperti melihat aspek kecanduan, melakukan diagnose, melihat menu tentang dan keluar dari aplikasi.

5. Flowchart

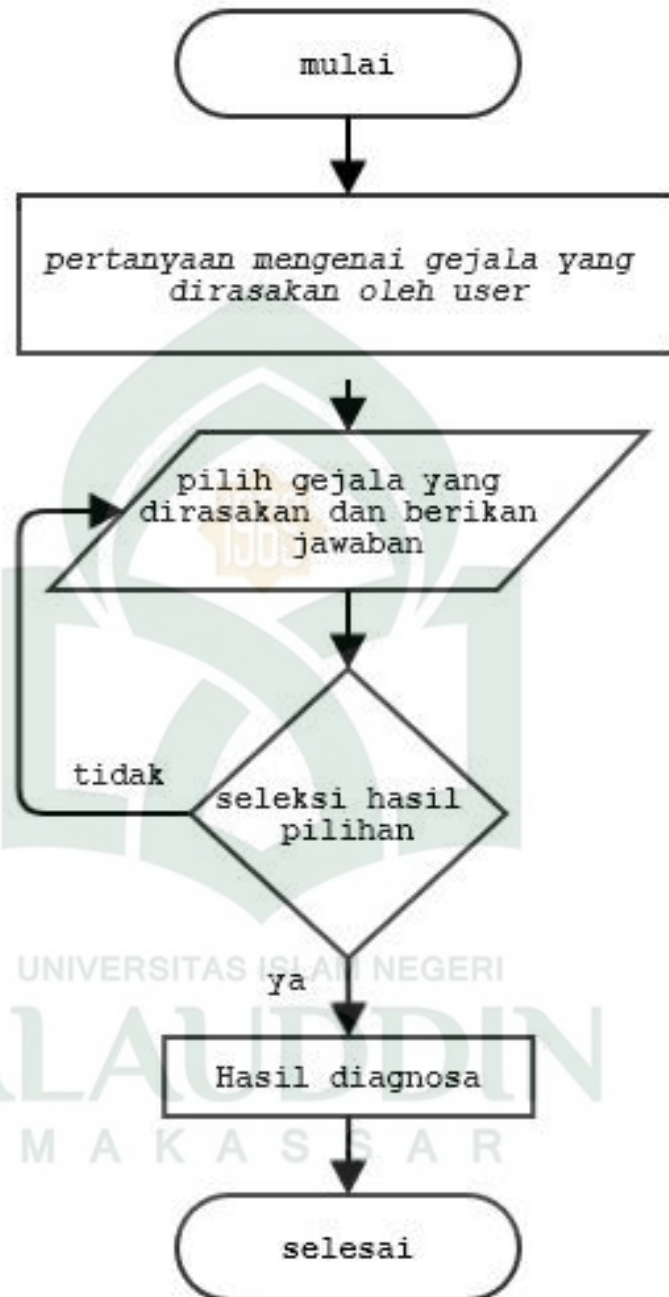

Gambar IV.8. Flowchart

6. Struktur Navigasi

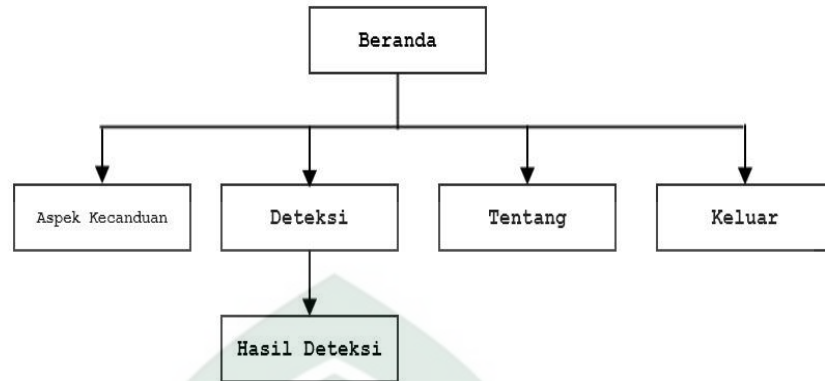

Gambar IV.9. Struktur Navigasi

7. Perancangan Antarmuka (Interface)

a. Beranda



Gambar IV.10. Desain Interface Beranda

b. Menu Deteksi

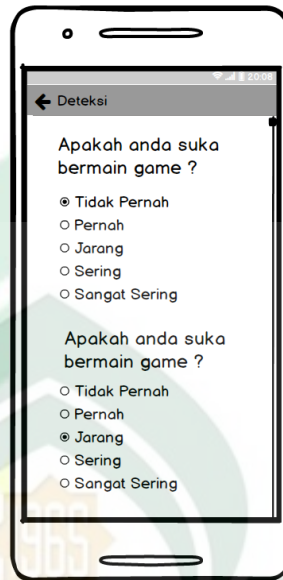

Gambar IV.11. Desain *Interface* Menu Deteksi 1



Gambar IV.12. Desain *Interface* Menu Deteksi 2

c. Hasil Deteksi

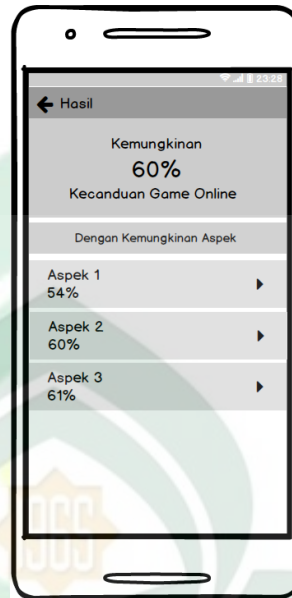

Gambar IV.13. Desain *Interface* Hasil Deteksi

d. Menu Aspek Kecanduan



Gambar IV.14. Desain *Interface* Menu Aspek Kecanduan

e. Aspek Kecanduan

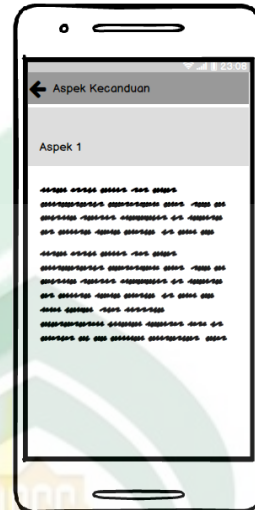

Gambar IV.15. Desain *Interface* Aspek Kecanduan

f. Menu Tentang

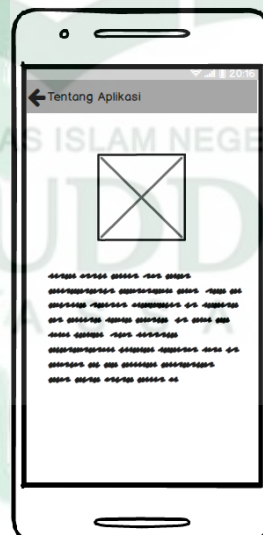

Gambar IV.16. Desain *Interface* Menu Tentang

BAB V

IMPLEMENTASI DAN PENGUJIAN SISTEM

A. Implementasi

Tahap implementasi merupakan tahap terakhir dalam pembangunan sebuah sistem. Tahap implementasi menerjemahkan perancangan berdasarkan hasil analisis dalam Bahasa yang dapat dimengerti oleh mesin serta penerapan perangkat lunak pada keadaan yang sesungguhnya. Adapun implementasi sistem yang dihasilkan dalam hal ini adalah tampilan antarmuka (*interface*) adalah sebagai berikut:

1. Antarmuka Beranda

Pada Tampilan Beranda, Aplikasi ini akan menampilkan semua menu yang ada di dalam sistem. Adapun menu yang tersedia yaitu menu diagnose (deteksi), menu aspek kecanduan, menu tentang, dan menu keluar.



Gambar V.17. Antarmuka Beranda

Berikut adalah Kode Pembuatannya:

```
<?xml version="1.0" encoding="utf-8"?>
<RelativeLayout xmlns:android="http://schemas.android.com/apk/res/android"
    xmlns:app="http://schemas.android.com/apk/res-auto"
    xmlns:tools="http://schemas.android.com/tools"
    android:layout_width="match_parent"
    android:layout_height="match_parent"
    android:background="@drawable/bg1"
    tools:context=".MainActivity">

    <TextView
        android:id="@+id/textView"
        android:layout_width="wrap_content"
        android:layout_height="wrap_content"
        android:text="GODICTION DIAGNOSA"
        android:layout_marginTop="30dp"
        android:layout_marginBottom="40dp"
        android:textSize="25dp"
        android:textStyle="italic"
        android:layout_alignParentTop="true"
        android:layout_centerHorizontal="true"
        android:textColor="#f0f0f0"/>

    <LinearLayout
        android:id="@+id/Deteksi"
        android:layout_below="@+id/textView"
```

2. Menu Deteksi

Pada Menu Deteksi, berisikan pertanyaan-pertanyaan yang merupakan gejala kecanduan *game online* yang akan dijawab oleh *user*, sehingga didapatkan kesimpulan yang merupakan hasil diagnose *user*.



21.41 200

← Deteksi

Apakah Anda Berfikir untuk bermain game online sepanjang hari?

tidak pernah

pernah

jarang

sering

sangat sering

Apakah Anda menghabiskan waktu luang untuk bermain game online?

tidak pernah

pernah

jarang

sering

sangat sering

Apakah Anda merasa ketagihan bermain game online?

tidak pernah

pernah

jarang

sering

sangat sering

LANJUT

Gambar V.18. Antarmuka Menu Deteksi

Berikut adalah Kode Pembuatannya:

```
<?xml version="1.0" encoding="utf-8"?>
<ScrollView xmlns:android="http://schemas.android.com/apk/res/android"
    xmlns:app="http://schemas.android.com/apk/res-auto"
    xmlns:tools="http://schemas.android.com/tools"
    android:layout_width="match_parent"
    android:layout_height="match_parent"
    tools:context=".DeteksiActivity">
    <LinearLayout
        android:orientation="vertical"
        android:layout_width="match_parent"
        android:layout_height="match_parent">
        <LinearLayout
            android:layout_width="match_parent"
            android:layout_height="wrap_content"
            android:orientation="vertical">
        <android.support.v7.widget.RecyclerView
            android:id="@+id/recycler_view"
            android:layout_width="match_parent"
            android:layout_height="wrap_content">
        </android.support.v7.widget.RecyclerView>
        </LinearLayout>
        <Button
            android:id="@+id/btLanjut"
            android:text="Lanjut"
```

3. Antarmuka Hasil Deteksi

Setelah User melakukan deteksi atau diagnose pada menu dignosa, maka akan tampil hasil diagnosa.



Gambar V.19.Antarmuka Menu Hasil Deteksi

Berikut adalah Kode Pembuatannya:

```
<?xml version="1.0" encoding="utf-8"?>
<RelativeLayout xmlns:android="http://schemas.android.com/apk/res/android"
    xmlns:app="http://schemas.android.com/apk/res-auto"
    xmlns:tools="http://schemas.android.com/tools"
    android:layout_width="match_parent"
    android:layout_height="match_parent"
    tools:context=".MainActivity">
    <RelativeLayout
        android:id="@+id/Ketdiagnosa"
        android:background="#E74747"
        android:layout_width="match_parent"
        android:layout_height="180dp"
        android:gravity="center">
        <TextView
            android:id="@+id/diagnosa"
            android:layout_width="match_parent"
            android:layout_height="wrap_content"
            android:textSize="40px"
            android:textColor="#f0f0f0"
            android:textAlignment="center"
            android:gravity="center"/>
        <TextView
            android:id="@+id/hasilDiagnosa"
            android:layout_width="match_parent"
```

4. Antarmuka Menu Aspek Kecanduan

Pada Menu Aspek kecanduan, aplikasi akan menampilkan informasi aspek-aspek kecanduan *game online*. Sehingga *user* lebih mengetahui aspek yang dimaksud ketika *user* telah menyelesaikan deteksi kecanduan dan hasil diagnosa telah tampil.



Gambar V.20. Antarmuka Menu Aspek Kecanduan

Berikut adalah Kode Pembuatannya:

```
<?xml version="1.0" encoding="utf-8"?>
<RelativeLayout
    xmlns:android="http://schemas.android.com/apk/res/android"
    xmlns:tools="http://schemas.android.com/tools"
    android:layout_width="match_parent"
    android:layout_height="match_parent"
    android:padding="20dp"
    android:gravity="center"
    android:background="@drawable/as">
    <Button
        android:id="@+id/bt_s"
        android:layout_width="match_parent"
        android:layout_height="wrap_content"
        android:text="Saliance" />
    <Button
        android:id="@+id/bt_tl"
        android:layout_width="match_parent"
        android:layout_height="wrap_content"
        android:text="Tolerance"
        android:layout_below="@+id/bt_s"/>
    <Button
        android:id="@+id/bt_m"
        android:layout_width="match_parent"
```

5. Antarmuka Pilihan menu aspek kecanduan

Jika *User* telah memilih menu aspek kecanduan, maka akan tampil semua aspek kecanduan dan akan tampil penjelasan dari aspek tersebut apabila user memilih salah satu dari aspek.

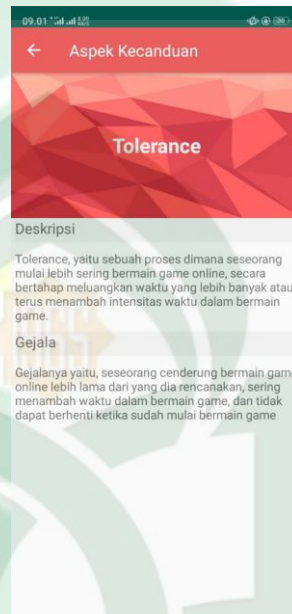

Gambar V.21. Antarmuka Pilihan Menu Aspek Kecanduan

Berikut adalah Kode Pembuatannya:

```
<?xml version="1.0" encoding="utf-8"?>
<RelativeLayout xmlns:android="http://schemas.android.com/apk/res/android"
    xmlns:app="http://schemas.android.com/apk/res-auto"
    xmlns:tools="http://schemas.android.com/tools"
    android:layout_width="match_parent"
    android:layout_height="match_parent"
    tools:context=".MainActivity">
    <RelativeLayout
        android:id="@+id/tampilaspek"
        android:background="@drawable/nn"
        android:layout_width="match_parent"
        android:layout_height="180dp"
        android:gravity="center">
        <TextView
            android:id="@+id/judul"
            android:layout_width="match_parent"
            android:layout_height="50dp"
            android:text=""
            android:textSize="25dp"
            android:textColor="#f0f0f0"
            android:textStyle="bold"
            android:textAlignment="center"
            android:gravity="center" />
    </RelativeLayout>
```

6. Antarmuka Menu Tentang

Pada Menu Tentang, aplikasi akan menampilkan informasi yang berkaitan dengan aplikasi.

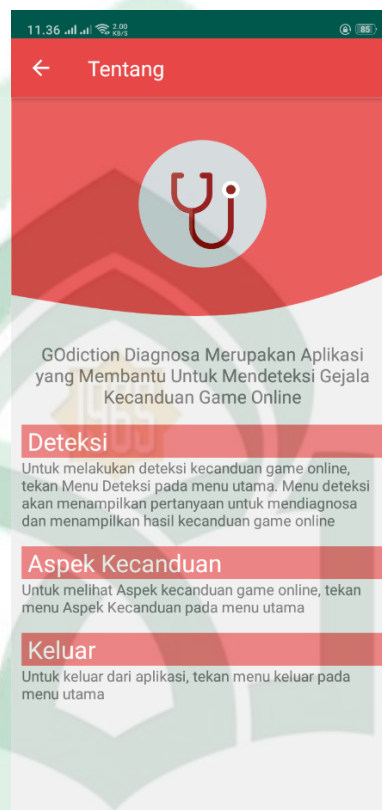

Gambar V.22.Antarmuka Menu Tentang

Berikut adalah Kode Pembuatannya:

```
<?xml version="1.0" encoding="utf-8"?>
<RelativeLayout xmlns:android="http://schemas.android.com/apk/res/android"
    xmlns:app="http://schemas.android.com/apk/res-auto"
    xmlns:tools="http://schemas.android.com/tools"
    android:layout_width="match_parent"
    android:layout_height="match_parent"
    android:background="@drawable/bg"
    tools:context=".TentangActivity">

    <ImageView
        android:id="@+id/imglogo"
        android:layout_width="wrap_content"
        android:layout_height="120dp"
        android:layout_marginTop="30dp"
        android:src="@drawable/logo" />

    <TextView
        android:id="@+id/txt1"
        android:layout_width="wrap_content"
        android:layout_height="wrap_content"
        android:gravity="center"
        android:text="Aplikasi ini Merupakan Aplikasi yang Membantu Untuk Mendeteksi Gejala Kecanduan Game Online"
        android:textSize="20dp"
        android:textAlignment="center">

```

7. Antarmuka Menu Keluar

Pada Menu Keluar, berisi kotak dialog untuk mengkonfirmasi apakah user ingin keluar dari aplikasi atau tidak

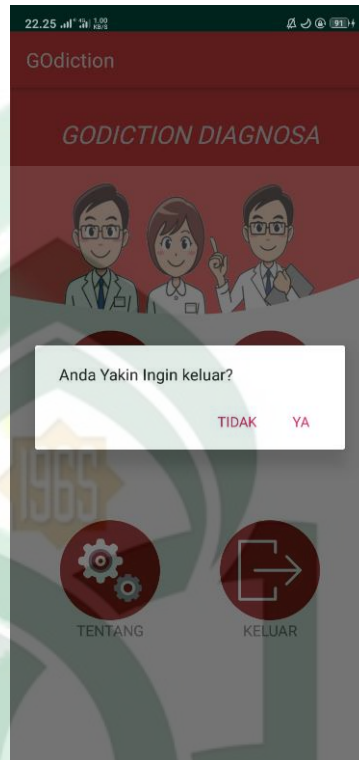

Gambar V.23. Antarmuka Menu Keluar

Berikut adalah Kode Pembuatannya:

```

imgKeluar = findViewById(R.id.imgkeluar);
imgKeluar.setOnClickListener(new View.OnClickListener() {
    @Override
    public void onClick(View view) {
        AlertDialog.Builder builder = new AlertDialog.Builder(MainActivity.this);
        builder.setCancelable(false);
        builder.setMessage("Anda Yakin Ingin keluar?");
        builder.setPositiveButton("Ya", new DialogInterface.OnClickListener(){
            @Override
            public void onClick(DialogInterface dialog, int which) {
                //if user pressed "yes", then he is allowed to exit from application
                finish();
            }
        });
        builder.setNegativeButton("Tidak", new DialogInterface.OnClickListener() {
            @Override
            public void onClick(DialogInterface dialog, int which) {
                //if user select "No", just cancel this dialog and continue with app
                dialog.cancel();
            }
        });
        AlertDialog alert = builder.create();
        alert.show();
    }
}

```

B. Analisis Hasil Pengujian

Pengujian sistem merupakan proses pengekseskuan untuk melakukan pengujian program perangkat lunak yang lengkap dan terintegrasi. Pengujian sistem sering disebut dengan pencarian bug karena terjadinya kegagalan pada perangkat lunak.

Pengujian dilakukan dengan menguji setiap proses dan kemungkinan kesalahan yang terjadi pada setiap proses. Pengujian dilakukan dengan pengujian unit, sistem dan pengujian integritas. Pengujian ini berfokus untuk menguji perangkat lunak dari spesifikasi fungsional tanpa menguji desain dan kode program, kemudian di maksudkan untuk mengetahui apakah fungsi-fungsi, masukan dan keluaran dari perangkat lunak sesuai dengan spesifikasi yang dibutuhkan.

1. Prosedur Pengujian

Adapun hal-hal yang perlu disiapkan untuk melakukan pengujian adalah sebagai berikut :

- a) Sebuah *smartphone* dengan sistem operasi android
- b) Menginstal aplikasi yang akan diuji yaitu *Game Addiction Test* pada *smartphone* tersebut.
- c) Melakukan proses pengujian
- d) Mencatat hasil pengujian

2. Hasil Pengujian

a) Beranda

Tabel V.2. Pengujian Beranda

Kasus dan Hasil Uji (Data Benar)			
Data Masukan	Yang Diharapkan	Pegamatan	Kesimpulan
Aplikasi dijalankan	Tampil antarmuka beranda yang menampilkan empat menu	ntarmuka beranda dapat menampilkan empat menu	[√] Diterima [] Ditolak

b) Menu Deteksi

Tabel V.3. Pengujian Menu Deteksi

Kasus dan Hasil Uji (Data Benar)			
Data Masukan	Yang Diharapkan	Pegamatan	Kesimpulan
Menginput jawaban “Tidak Pernah”, “Pernah”, “Jarang”, “Sering”, dan “Sangat Sering” kemudian <i>button</i> “Lanjut” diagnosa ditekan	Tampil antarmuka Hasil Diagnosa jika pengguna berhasil menginput jawaban “Tidak Pernah”, “Pernah”, “Jarang”, “Sering”, dan “Sangat Sering”	asil Diagnosa berhasil tampil	[√] Diterima [] Ditolak

c) Menu Aspek Kecanduan

Tabel V.4. Pengujian Menu Aspek Kecanduan

Kasus dan Hasil Uji (Data Benar)			
Data Masukan	Yang Diharapkan	Pegamatan	Kesimpulan
<i>Button</i> menu “Aspek kecanduan” ditekan	Tampil antarmuka Aspek Kecanduan yang berisi daftar Aspek Kecanduan <i>Game online</i>	Menu Aspek Kecanduan berhasil tampil	[√] Diterima [] Ditolak

d) Menu Tentang

Tabel V.5. Pengujian Menu Tentang Aplikasi

Kasus dan Hasil Uji (Data Benar)			
Data Masukan	Yang Diharapkan	Pegamatan	Kesimpulan
<i>Button</i> menu tentang ditekan	Menampilkan antarmuka menu tentang	Menu tentang berhasil tampil	[√] Diterima [] Ditolak

C. Pengujian Kelayakan Sistem

Pengujian kelayakan sistem digunakan untuk mengetahui respon pengguna terhadap aplikasi yang dibangun. Pengujian ini dilakukan dengan metode kuisisioner (angket). Teknik kuisisioner ini digunakan untuk mengumpulkan data yang dibutuhkan dari sejumlah pertanyaan secara tertulis yang diajukan kepada responden yang mendapat bimbingan maupun petunjuk dari peneliti. Adapun indikator yang menjadi penilaian dalam pengujian ini yakni sebagai berikut :

- a. Antarmuka pengguna (*user interface*)
- b. Kemudahan dalam penggunaan aplikasi
- c. Ketertarikan pengguna terhadap aplikasi
- d. Fungsionalitas aplikasi

Instrument yang digunakan dalam penelitian ini berupa angket dengan mengajukan sejumlah kriteria penilaian kepada responden dengan berpedoman pada indikator yang telah ditetapkan. Menggunakan skala ordinal pada item-item kriteria, dimana setiap alternatif jawaban mengandung perbedaan nilai. Berikut ini adalah hasil kuisisioner yang

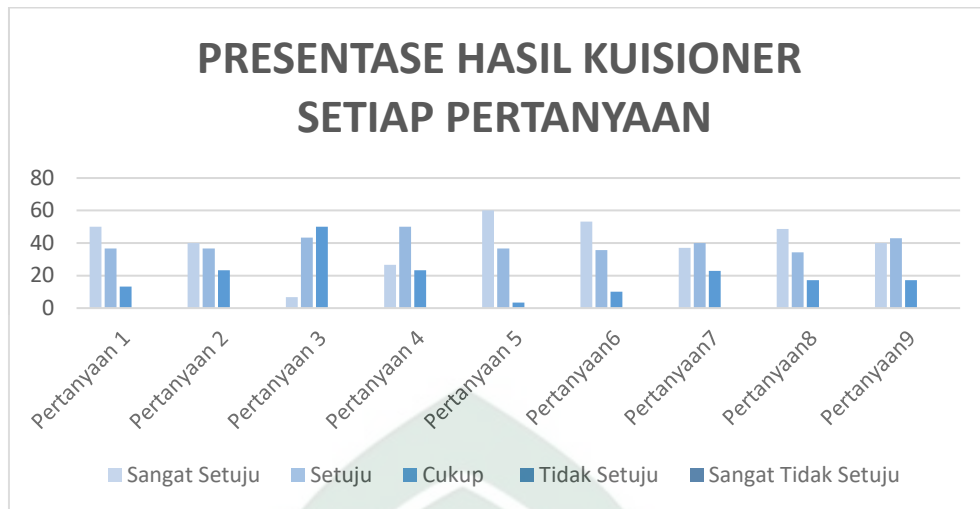

Gambar V.24. Diagram Hasil Setiap Pertanyaan

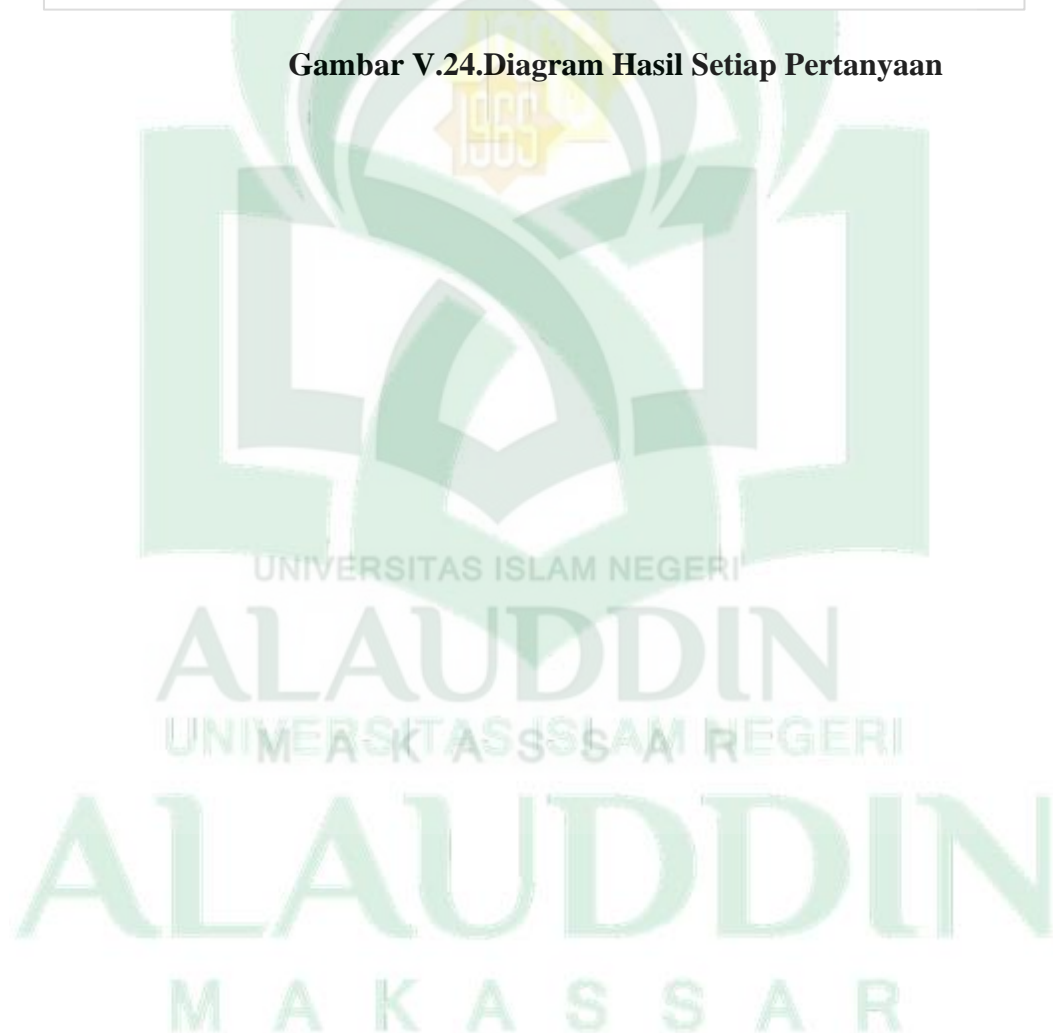

BAB VI

PENUTUP

A. Kesimpulan

Kesimpulan yang dapat diambil dari skripsi yang berjudul “Rancang Bangun Sistem Pakar Gejala Kecanduan *Game online* Berbasis Android” adalah sebagai berikut:

1. Kecanduan *Game online* ini memiliki 7 aspek kecanduan, yaitu Saliance, Tolerance, Mood Modification, Relapse, withdrawal, conflict dan problems. Dalam menentukan seseorang dikatakan kecanduan *game online* atau tidak adalah apabila seseorang telah memenuhi 4 dari 7 aspek kecanduan tersebut. Hal ini yang telah diterapkan dalam penelitian ini yang diaplikasikan berbasis android.
2. Aplikasi sistem pakar gejala kecanduan *game online* atau yang kemudian diberi nama GODiction ini memberikan kemudahan dalam penggunaannya, dengan cara membuka aplikasi, kemudian melakukan deteksi pada menu deteksi, lalu *user* tinggal menjawab pertanyaan-pertanyaan yang ada, maka akan muncul hasil dari diagnose kecanduan game dan menampilkan kemungkinan kecanduan dalam bentuk persen.
3. Aplikasi ini dapat pula digunakan dimana saja dan kapan saja karena diaplikasikan dalam *Smartphone Android*. Aplikasi ini dalam penggunaannya tidak harus terhubung dengan internet (*offline*).

B. Saran

Adapun saran untuk pengembangan dari aplikasi ini adalah sebagai berikut :

1. Sebaiknya data untuk gejala kecanduan *game online* terus diperbaharui (*update*) secara berkala agar pendiagnosaannya lebih akurat.
2. Sebaiknya tampilan dari aplikasi dibuat lebih menarik lagi agar user lebih nyaman menggunakan aplikasinya.
3. Sebaiknya ada penambahan fitur dari aplikasi sehingga lebih interaktif saat digunakan

Demikian kesimpulan dan saran yang dapat penulis berikan, semoga saran tersebut bisa menjadi saran yang bermanfaat bagi penulis, dan dapat bermanfaat bagi para pengembang.



DAFTAR PUSTAKA

- Affandi Muhammad. 2013. “pengaruh *game online* terhadap tingkat efektivitas komunikasi interpersonal pada kalangan pelajar kelas 5 sdn 009 samarinda” *eJournal Ilmu komunikasi*, <http://ejournal.ilkom.fisip-unmul.ac.id/site/?p=1045> (Diakses tanggal 9 Oktober 2018).
- Anhar, Rahmat, 2014. “Hubungan Kecanduan *Game online* Dengan Keterampilan Sosial Remaja di Game Centre Di kecamatan Klojen Kota Malang” *Skripsi Malang : Fakultas Psikologi UIN Maulana Malik Ibrahim*
- Ariadi, Purmansyah. “Kesehatan Mental dalam Perspektif Islam”. *Jurnal Syifa Medika* Vol 3 No. 2 (Maret 2013)
- Ayu, Lestari dan Sahat Saragih. “Interaksi Sosial dan Konsep Diri dengan Kecanduan *Games Online* pada Dewasa Awal” *Jurnal Psikologi Indonesia, Persona* vol.5, No.2 Mei (2016)
- Departemen Agama RI. *Al-Qur'an Karim dan Terjemahnya*, Semarang: PT. Karya Toha Putra, 1996
- Efendi, Novian Azis, 2014. “Faktor Penyebab Bermain *Game online* dan Dampak Negatifnya Bagi Pelajar (Studi Kasus pada Warung Internet di Dusun Mendungan Desa Pabelan Kecamatan Kartasura Kabupaten Sukoharjo)” *Skripsi* Surakarta : Fakultas Keguruan dan ilmu Pendidikan Universitas Muhammadiyah
- Firmansyah, Dicky, 2011. “sistem pakar diagnosa awal gangguan jiwa menggunakan media *mobile* seluler”. *Skripsi* Riau Pekanbaru : Fakultas Sains dan Teknologi UIN Sultan Syarif Kasim
- Firmansyah, MA. “Konsep Kesehatan Mental Islami dalam Pendidikan Islam”, *Jurnal Analytica Islamica*, Vol. 6 No. 1 (2017)
- Galandi, Fitho, 2016. “*Metode Waterfall : Definisi, Tahapan, Kelebihan dan Kekurangan*”(online),(<http://www.penetahuandanteknologi.com/2016/09/metode-waterfall-definisi-tahapan.html>), diakses tanggal 23 Oktober 2018
- Google Developer Training Team. *Android Developer Fundamentals Course. Learn to develop Android Applications. Concept Reference*. December 2016, <https://www.petanikode.com/ebook-android/>(diakses 20 Oktober 2018)
- Guno, Dony Canggih, 2018. “Gambaran Perilaku Kecanduan *Game online* pada Anak Usia Sekolah di Wilayah Kecamatan Magetan”, *Skripsi* Surakarta : Fakultas Ilmu Kesehatan Universitas Muhammadiyah

- Hanifah Aji, Aryu ., M. Tanzil Furqon dan Agus Wahyu Widodo, “ Sistem Pakar Diagnosa Penyakit Ibu Hamil Menggunakan Metode *Certainty Factor* (CF)” *Jurnal Pengembangan Teknologi Informasi dan Ilmu Komputer* Vol. 2, No. 5, Mei (2018)
- Irawan, Jusak. *Sistem Pakar Buku Pegangan Kuliah*. Surabaya : Sekolah Tinggi Manajemen Informatika & Teknik Komputer, 2007, https://kupdf.net/download/bukusistempakar_5981c9fedc0d60ed5e2bb17d_pdf (diakses tanggal 14 Oktober 2018)
- Ismail, 2017. “rancang bangun aplikasi sistem pakar diagnosa penyakit *anemia* dengan metode *forward chaining* berbasis android”. *Skripsi* Makassar : Fakultas Sains dan Teknologi UIN Alauddin
- Kompas, (2018) "WHO Resmi Tetapkan Kecanduan Game Sebagai Gangguan Mental",(online)(<https://sains.kompas.com/read/2018/06/19/192900123/wahoresmi-tetapkan-kecanduan-game-sebagai-gangguan-mental>.) Diakses tanggal 23 Oktober 2018.
- Kusumadewi, Sri. (2003). *Artificial intelegence (Teknik dan Aplikasinya)*, Yogyakarta : Graha Ilmu
- Latubessy, Anastasya dan Ahmad Jazuli, “Model Penelusuran Backward Chaining dalam Mendeteksi Tingkat Kecanduan Game pada Anak” *Jurnal Teknologi dan Sistem Komputer* vol. 5, no. 4 (2017)
- Lemmes, Jeroen S., Patti M. Valkenburg dan Jochen Peter, “Development and Validation of a Game Addiction Scale for Adolescents” *Jurnal Media Psychology* (2009)
- Ngafifi, Muhamad, “Kemajuan Teknologi dan Pola Hidup Manusia dalam Perspektif Sosial Budaya” *Jurnal Pembangunan Pendidikan: Fondasi dan Aplikasi* Vol 2, No 1 (2014)
- Pamungkas, Nugroho Rinadi , “Solilokui Waktu Luang (Sebuah Praktik “Anggota” Budaya Populer dan Diskursus Konsumtivisme) “ *Jurnal Komunitas Universitas Airlangga Surabaya* Vol. 5 No. 3 (2016)
- Pitaloka, Ardanareswari Ayu..“Perilaku Konsumsi *Game online* Pada Pelajar (Studi Fenomenologi tentang Perilaku Konsumsi *Game online* Pada Pelajar di Kelurahan Gemolong, Kabupaten Sragen tahun 2013)” *Jurnal Sosialitas*, vol. 3 no 1 (2013)
- Rialdi, Muchlisin, 2016. “*Pengertian, Tujuan, dan Struktur Sistem Pakar*”,(Online), (<https://www.kajianpustaka.com/2016/10/pengertian-tujuan-dan-struktur-sistem-pakar.html>), diakses tanggal 14 Oktober 2018
- Safaat H, Nazruddin. (2015). *Android : Pemrograman Aplikasi Mobile Smartphone*

dan Tablet PC Berbasis Android, Bandung : Informatika

Shalahuddin M, dan Rosa A.S (2016). *Rekayasa Perangkat Lunak Terstruktur dan Berorientasi Objek*, Bandung : Informatika

Shihab, M.Quraish. (2008). *Tafsir Al Misbah: pesan,kesan dan keserasian Al-Qur'an Volume 4*, Jakarta: Lentera Hati

Shihab, M.Quraish (2002). *Tafsir Al Misbah: Pesan, Kesan, dan Keserasian Al-Qur'an Volume 6*, Jakarta: Lentera Hati

Sianturi, Ericksan. “sistem pakar diagnosa gejala kecanduan *game onlinedengan* menggunakan metode certainty factor” *Pelita Informatika Budi Darma*, Vol. Vii, No 3, (Agustus 2014)

Simarmata, Janner. (2006). *PengenalanTeknologi Komputer dan informasi*, Yogyakarta : ANDI

Suaeban, Aarih Juha, 2014.“Sistem Pakar Penentuan Ekstrakurikuler Terhadap Minat dan bakat Siswa Sekolah Menengah Pertama” *Skripsi*Jakarta : Fakultas Sains dan Teknologi UIN Jakarta

Suhaimi, “Gangguan Jiwa dalam Prespektif Kesehatan Mental Islam”, *Jurnal Risalah* Vol. 26, No.4 (Desember 2015)

Surbakti, Krista. “Pengaruh *Game online* Terhadap Remaja”, *Jurnal Curere* Vol. 01 No. 01 (April 2017)

Yuwono, Doddy Teguh., Abdul Fadlil dan Sunardi “Penerapan Metode Forward chaining dan Certainty Factor pada sistem pakar Diagnosa Hama Anggrek *coelogyne Pandurata*”, *Kumpulan jurnaL Ilmu Komputer (KLIK)*, Vol 04, No.02 (September 2017)



LAMPIRAN

UNIVERSITAS ISLAM NEGERI

ALAUDDIN

UNIVERSITAS ISLAM NEGERI

ALAUDDIN

M A K A S S A R

Tutorial penggunaan aplikasi

- A. Halaman yang pertama kali terbuka pada saat mengakses aplikasi, pada halaman ini terdapat 4 tombol menu utama yaitu menu deteksi, menu aspek, menu tentang, dan menu keluar



- B. Untuk melakukan diagnosa, tekan menu deteksi. Menu ini berisi pertanyaan yang harus dijawab oleh *user*.

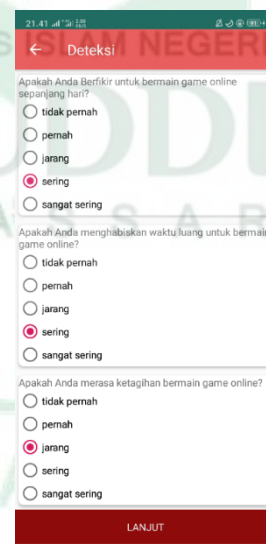

C. Setelah *user* melakukan diagnosa, maka akan muncul hasil diagnosa seperti berikut



D. Untuk melihat penjelasan aspek kecanduan, tekan menu aspek.



E. Ketika *user* memilih salah satu aspek, maka akan tampil penjelasan seperti berikut.



F. Untuk melihat informasi tentang aplikasi, tekan menu tentang, dan aplikasi akan menampilkan tampilan sebagai berikut.

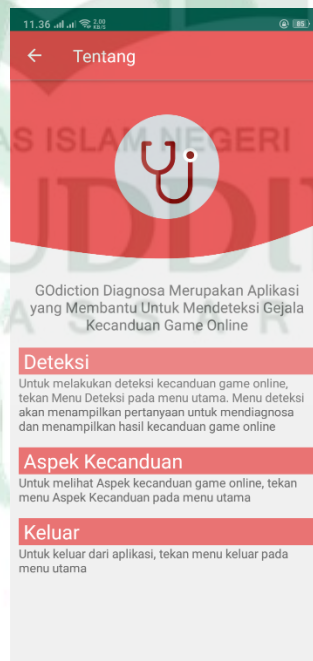

G. Untuk Keluar dari aplikasi, tekan menu keluar, maka akan muncul kotak dialog seperti berikut.

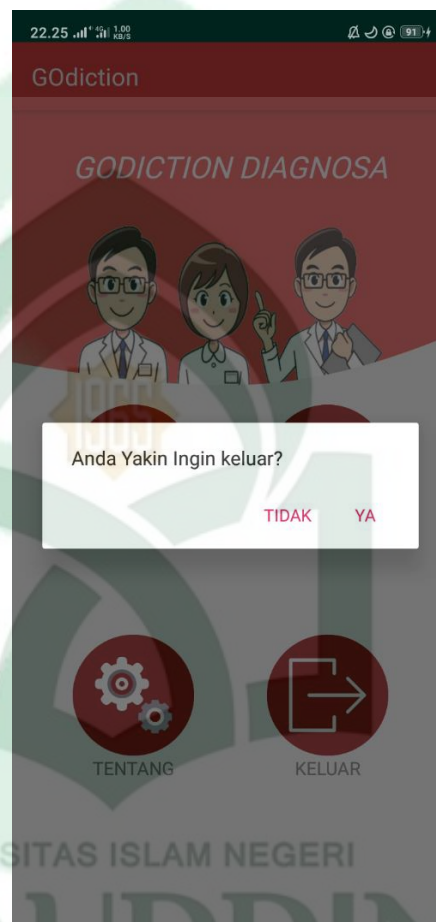

RIWAYAT HIDUP PENULIS



SAFIRAH NURUNNABILAH SARATUN biasa dipanggil Safirah, lahir di Ujung Pandang pada tanggal 26 Mei 1997, putri dari pasangan Darsul S Puyu dan Asmirah yang merupakan anak pertama dari 4 bersaudara. Penulis mengawali pendidikan pada tahun 2002 di Taman Kanak-Kanak (TK) Wahyu. Kemudian melanjutkan pendidikan sekolah dasarnya di Sekolah Dasar (SD) Inpres Pa'bangiang. Setelah tamat SD, Penulis melanjutkan Pendidikan di Sekolah Menengah Pertama Islam Terpadu (SMPIT) AL-Fityan School Gowa dan lulus pada tahun 2012, Setelah Lulus SMP, penulis melanjutkan pendidikannya di Madrasah Aliyah Negeri (MAN) 2 Model Makassar atau yang sekarang berganti nama menjadi MAN 2 Makassar dan lulus pada tahun 2015. Setelah penulis menyelesaikan pendidikan di MAN 2 Model Makassar, penulis melanjutkan pendidikannya ke jenjang perkuliahan dan menyandang status mahasiswa di Universitas Islam Negeri Alauddin (UIN) Alauddin Makassar. Penulis merupakan mahasiswi dari Fakultas Sains dan Teknologi Jurusan Teknik Informatika angkatan 2015, yang memiliki nama angkatan "REG15TER". Dalam kurung waktu kurang lebih empat tahun lamanya akhirnya penulis bisa menyandang gelar Sarjana Komputer (S.Kom) dengan mengangkat judul "Rancang Bangun Sistem Pakar Diagnosa Gejala Kecanduan *Game Online* Berbasis Android".