

**PENGARUH STRATEGI PEMBELAJARAN EKSPOSITORI TERHADAP
HASIL BELAJAR PESERTA DIDIK PADA MATA PELAJARAN
AKIDAH AKHLAK DI MADRASAH ALIYAH
AL-HIKAM PITAPE KAB. JENEPONTO**



Skripsi

Diajukan untuk Memenuhi Salah Satu Syarat Memperoleh Gelar
Sarjana Pendidikan (S.Pd.) Jurusan Pendidikan Agama Islam
pada Fakultas Tarbiyah dan Keguruan
UIN Alauddin Makassar

Oleh:

INDAR

NIM: 20100115049

**FAKULTAS TARBIYAH DAN KEGURUAN
UIN ALAUDDIN MAKASSAR
2019**

PERNYATAAN KEASLIAN SKRIPSI

Mahasiswa yang bersangkutan dibawah ini:

Nama : Indar
NIM : 20100115049
Tempat/Tgl. Lahir : Ta'buakang, 10-Oktober-1997
Jurusan : Pendidikan Agama Islam
Fakultas : Tarbiyah dan Keguruan
Alamat : Samata
Judul : Pengaruh Strategi Pembelajaran Ekspositori Terhadap Hasil Belajar Peserta Didik pada Mata Pelajaran Akidah Akhlak di Madrasah Aliyah Al-Hikam Pitape Kab. Jeneponto.

Menyatakan dengan sesungguhnya dan penuh kesadaran bahwa skripsi ini benar adalah hasil karya penulis sendiri. Jika di kemudian hari terbukti bahwa ia merupakan duplikat, tiruan, plagiat atau dibuat oleh orang lain seluruhnya, maka skripsi dan gelar yang diperoleh karenanya batal demi hukum.

Makassar, 28 Oktober 2019

Penyusun

UNIVERSITAS ISLAM NEGERI

INDAR
NIM: 20100115049
ALA UDDIN
M A K A S S A R

PERSETUJUAN PEMBIMBING

Pembimbing penulisan skripsi Saudara **Indar**, NIM: 20100115049, mahasiswa Jurusan Pendidikan Agama Islam Fakultas Tarbiyah dan Keguruan UIN Alauddin Makassar, setelah dengan seksama meneliti dan mengoreksi skripsi yang bersangkutan dengan judul, "**Pengaruh Strategi Pembelajaran Ekspositori terhadap Hasil Belajar Peserta Didik pada Mata Pelajaran Akidah Akhlak di Madrasah Aliyah Al-Hikam Pitape Kab. Jeneponto**", memandang bahwa skripsi tersebut telah memenuhi syarat-syarat ilmiah dan dapat disetujui untuk diajukan pada **Ujian Munaqasyah**.

Demikian persetujuan ini diberikan untuk diproses lebih lanjut.

Samata, 11 - juli - 2019

Pembimbing I

Pembimbing II

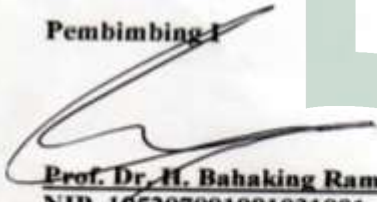
Prof. Dr. H. Bahaking Rama, M.S.
NIP. 195207091981031001

Dr. Usman, S.Ag., M.Pd.
NIP. 197308082002121003

Mengetahui,
Ketua Jurusan

Dr. H. Erwin Hafid, Lc., M.Th.I., M.Ed.
NIP 197409122000031002

PENGESAHAN SKRIPSI

Skripsi yang berjudul "Pengaruh Strategi Pembelajaran Ekspositori terhadap Hasil Belajar Peserta Didik pada Mata Pelajaran Akidah Akhlak di Madrasah Aliyah Al-Hikmah Pitape Kab. Jeneponto", yang disusun oleh Indar, NIM: 20100115049, mahasiswa Jurusan Pendidikan Agama Islam Fakultas Tarbiyah dan Keguruan UIN Alauddin Makassar, telah diuji dan dipertahankan dalam sidang munaqasyah yang diselenggarakan pada hari Selasa, 13 Agustus 2019 M., bertepatan dengan 12 Zulhijah 1440 H., dan dinyatakan telah dapat diterima sebagai salah satu syarat untuk mendapatkan gelar Sarjana Pendidikan (S.Pd.) pada Jurusan Pendidikan Agama Islam Fakultas Tarbiyah dan Keguruan dengan beberapa perbaikan.

Samata-Gowa, 13 Agustus 2019 M.
12 Zulhijah 1440 H.

DEWAN PENGUJI

Ketua	: Dr. Muljono Damopolii, M.Ag	(.....)
Sekretaris	: Dr. H. Erwin Hafid, Lc., M.Th.I., M.Ed.	(.....)
Munaqisy I	: Dr. Muhammad Yaumi, M.Hum., M.A.	(.....)
Munaqisy II	: Dr. H. Rosmiaty Azis, M.Pd.I.	(.....)
Pembimbing I	: Prof. Dr. H. Bahaking Rama, M.S.	(.....)
Pembimbing II	: Dr. Usman, S.Ag., M.Pd.	(.....)

Diketahui oleh:
Dekan Fakultas Tarbiyah dan Keguruan
UIN Alauddin Makassar,

Dr. H. Muhammad Amri, Lc., M.Ag.
NIP 197301202003121001

KATA PENGANTAR

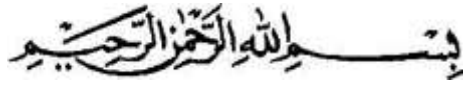

Alhamdulillah, puji syukur ke hadirat Allah swt. yang telah memberikan nikmat, hidayah dan taufik-Nya sehingga penulis dapat menyelesaikan skripsi ini. Salawat dan salam kepada junjungan Nabi besar Muhammad saw. yang dengannya manusia mampu berhijrah dari satu masa yang tidak mengenal peradaban menuju kepada satu masa yang berperadaban.

Karya ilmiah ini membahas tentang **“Pengaruh Strategi Pembelajaran Ekspositori Terhadap Hasil Belajar Peserta Didik pada Mata Pelajaran Akidah Akhlak di Madrasah Aliyah Al-Hikam Pitape Kab. Jeneponto”**. Sepenuhnya penulis menyadari bahwa pada proses penulisan karya ilmiah ini dari awal sampai akhir tidak luput dari segala kekurangan penulis sendiri maupun berbagai hambatan dan kendala yang sifatnya datang dari ekseternal selalu mengiringi proses penulisan. Oleh karena itu, penulis menyampaikan ucapan terima kasih kepada seluruh pihak yang telah turut membantu penulis dalam menyelesaikan karya ilmiah ini. Dengan penuh kesadaran dan dari dalam dasar hati nurani penulis menyampaikan permohonan maaf dan ucapan terima kasih yang sebesar-besarnya kepada kedua orang tua penulis yaitu ayahanda Zainuddin dan ibunda Maera yang telah membesarkan, mendidik dan membina penulis dengan penuh kasih serta senantiasa memanjatkan doa-doanya untuk penulis. Begitu pula penulis sampaikan ucapan terima kasih kepada:

1. Prof. Drs. Hamdan Juhannis, M.A, Ph.D., selaku Rektor UIN Alauddin Makassar, Prof. Dr. Mardan, M.Ag., selaku Wakil Rektor 1, Dr. Wahyuddin Naro, M. Hum., selaku Wakil Rektor II, Prof. Dr. Darussalam Syamsuddin,

M.Ag. selaku Wakil Rektor III, dan Dr. Kamaluddin Abu Nawas, M.Ag., selaku Wakil Rektor IV yang telah membina dan memimpin UIN Alauddin Makassar yang menjadi tempat bagi penyusun untuk memperoleh ilmu baik dari segi akademik maupun ekstrakurikuler.

2. Dr. H. Muhammad Amri, Lc.,M.Ag., selaku Dekan Fakultas Tarbiyah dan Keguruan UIN Alauddin Makassar, Dr. Muljono Damopoli, M.Ag., selaku Wakil Dekan Bidang Akademik, Dr. Misykat Malik Ibrahim., M.Si., selaku Wakil Dekan Bidang Administrasi Umum, Prof. Dr. H. Syahrudin, M.Pd., selaku Wakil Dekan Bidang Kemahasiswaan, yang telah membina penulis selama proses penyelesaian studi.
3. Dr. H. Erwin Hafid, Lc., M.Th.I., M.Ed. dan Dr. Usman, S.Ag., M.Pd., selaku Ketua dan Sekretaris Jurusan Pendidikan Agama Islam UIN Alauddin Makassar yang telah memberikan petunjuk dan arahnya selama penyelesaian studi.
4. Prof. H. Bahaking Rama, M.Si. dan Dr. Usman, S.Ag., M.Pd. selaku Pembimbing I dan Pembimbing II, yang telah memberikan arahan, dan pengetahuan baru dalam penyusunan skripsi ini, serta membimbing penulis sampai tahap penyelesaian.
5. Dr. Muhammad Yaumi, M.Hum., M.A. dan Dr. Hj. Rosmiaty Azis, M.Pd.I. selaku penguji I dan Penguji II, yang telah memberikan banyak masukan.
6. Kepala Perpustakaan Fakultas Tarbiyah dan Keguruan serta UIN Alauddin Makassar beserta segenap staf yang telah menyiapkan berbagai literatur dan memberikan kemudahan untuk memanfaatkan perpustakaan secara maksimal demi penyelesaian skripsi ini.

7. Rekan-rekan seperjuangan di Jurusan Pendidikan Agama Islam Angkatan 2015 tanpa terkecuali, khususnya kepada rekan-rekan PAI 3-4 yang telah banyak membantu dan memberikan pengalaman dan kenangan yang tidak dapat terlupakan kepada penulis selama mengemban pendidikan di UIN Alauddin Makassar.
8. Rekan-rekan HMJ Pendidikan Agama Islam periode 2018/2019, yang telah banyak memberikan pengalaman dalam berorganisasi selama mengemban pendidikan di kampus peradaban UIN Alauddin Makassar.
9. Rekan-rekan PPL Madrasah Tsanawiyah Madani Paopao Alauddin Kabupaten Gowa, yang telah banyak memberikan pengalaman baru di dalam mengajar peserta didik yang akan diaplikasikan nantinya ketika selesai mengenyam pendidikan di Fakultas Tarbiyah dan Keguruan UIN Alauddin Makassar.
10. Semua pihak yang tidak dapat penulis sebutkan namanya satu per satu yang telah banyak memberikan uluran bantuan baik bersifat moril dan materi kepada penulis selama kuliah hingga penyusunan skripsi ini.

Upaya penulisan dan penyusunan skripsi telah dilakukan secara maksimal. Untuk itu, demi kesempurnaan skripsi ini, saran dan kritik yang membangun, senantiasa diharapkan. Akhirnya semoga skripsi ini memberi manfaat bagi semua pembaca, dan terkhusus kepada penulis sendiri. *Aamin ya rabbal alamin.*

Makassar, 28 Oktober 2018

Penulis,

Indar
NIM: 20100115049

DAFTAR ISI

HALAMAN JUDUL	i
PERNYATAAN KEASLIAN SKRIPSI	ii
PESRSETUJUAN PEMBIMBING	iii
PENGESAHAN SKRIPSI	iv
KATA PENGANTAR	v
DAFTAR ISI	viii
DAFTAR TABEL	ix
DAFTAR DIAGRAM	x
ABSTRAK	xi
BAB I PENDAHULUAN	1
A. Latar Belakang Masalah.....	1
B. Rumusan Masalah.....	4
C. Hipotesisi Penelitian.....	5
D. Definisi Operasional Variabel dan Ruang Lingkup Penelitian.....	5
E. Kajian Pustaka/Penelitian Terdahlu.....	6
F. Tujuan dan Manfaat Penelitian.....	9
BAB II TINJAUAN TEORETIS	12
A. Pembelajaran Ekspositori.....	12
B. Pembelajaran Akidah Akhlak.....	26
C. Hasil Belajar.....	28
BAB III METODE PENELITIAN	31
A. Jenis dan Lokasi Penelitian.....	31
B. Pendekatan Penelitian.....	32
C. Populasi dan Sampel.....	34
D. Metode Pengumpulan Data.....	36
E. Instrumen Penelitian.....	37
F. Teknik Analisis Data.....	38
BAB IV HASIL PENELITIAN DAN PEMBAHASAN	48
A. Hasil Penelitian.....	48
1. hasil belajar peserta didik kelas XI MIA di Madrasah Aliyah Al-Hikam Pitape Tanpa Menggunakan Strategi Pembelajaran Ekspositori.....	48
2. hasil belajar peserta didik kelas XI MIA di Madrasah Aliyah	

	Al-Hikam Pitape Dengan Menggunakan Strategi Pembelajaran Ekspositori.....	54
	3. Pengaruh Strategi Pembelajaran Ekspositori Terhadap Hasil Belajar Peserta Didik di Madrasah Aliyah Al-Hikam Pitape...	60
	B. Pembahasan.....	64
BAB V	PENUTUP.....	69
	A. Kesimpulan.....	69
	B. Implikasi Penelitian.....	69
	DAFTAR PUSTAKA.....	70
	LAMPIRAN-LAMPIRAN.....	73
	RIWAYAT	



DAFTAR TABEL

Tabel 3.1. Keadaan Populasi.....	32
Tabel 3.2. Keadaan Sampel.....	33
Tabel 3.3. Kategorisasi Hasil Observasi Guru.....	35
Tabel 3.4. Kategorisasi Hasil Belajar Peserta Didik.....	38
Tabel 4.1. Daftar Nilai Hasil Belajar <i>Pre-Test</i> Peserta Didik Kelas (XI MIA)....	45
Tabel 4.2. Distribusi Frekuensi dan Persentase Hasil Belajar <i>Pre-Test</i> Peserta Didik (XI MIA)	47
Tabel 4.3. Distribusi Frekuensi untuk Menentukan Standar Deviasi Hasil Belajar <i>pre Test</i> Peserta Didik (XI MIA).....	48
Tabel 4.4. Kategorisasi Hasil Belajar <i>Pre-Test</i> Peserta didik Kelas (XI MIA)...	50
Tabel 4.5. Daftar Nilai Hasil Belajar Peserta Didik Kelas <i>Post-test</i> (XI MIA)....	51
Tabel 4.6. Distribusi Frekuensi dan Persentase Hasil Belajar <i>Post-Test</i> Peserta Didik Kelas (XI MIA).....	53
Tabel 4.7. Distribusi Frekuensi untuk Menentukan Standar Deviasi Hasil Belajar <i>Post-Test</i> Peserta Didik Kelas (XI MIA).....	54
Tabel 4.8. Kategorisasi Hasil Belajar <i>Post-test</i> Peserta Didik (X MIA)	55
Tabel 4.9. <i>Uji Normalitas Gain Skor Hasil Belajar Pre-Test dan Post-Test</i> Eksperimen.....	57
Tabel 4.10. <i>Uji Homogenitas Gain Skor</i> Hasil Belajar Peserta Didik.....	58
Tabel 4.11. <i>Uji Independent Sample t Test Gain Skor Hasil Belajar Pre-Test dan Post-Test</i> Eksperimen.....	59

DAFTAR DIAGRAM

Diagram 4.1. Distribusi Frekuensi Hasil Belajar <i>Pre-Test</i> Peserta Didik Kelas (XI MIA).....	48
Diagram 4.2. Hasil Belajar <i>Pre-Test</i> Peserta Didik Kelas (XI MIA).....	50
Diagram 4.3. Distribusi Frekuensi Hasil Belajar <i>Post-Test</i> Peserta Didik Kelas (XII MIA).....	53
Diagram 4.4. Hasil Belajar <i>Post-test</i> Peserta didik Kelas (XI MIA).....	56



ABSTRAK

Nama : Indar

Nim : 20100115049

Judul Skripsi : Pengaruh Strategi Pembelajaran Ekspositori Terhadap Hasil Belajar Peserta Didik pada Mata Pelajaran Akidah Akhlak di Madrasah Aliyah AL-Hikam Pitape Kab. Jeneponto.

Skripsi ini membahas tentang pengaruh strategi pembelajaran ekspositori terhadap hasil belajar peserta didik pada mata pelajaran Akidah Akhlak di Madrasah Aliyah Al-Hikam Pitape Kab. Jeneponto dengan tujuan penelitian: (1) Untuk mendeskripsikan hasil belajar akidah akhlak peserta didik tanpa menggunakan strategi pembelajaran ekspositori di Madrasah Aliyah AL-Hikam Pitape Kab. Jeneponto (2) Untuk mendeskripsikan hasil belajar akidah akhlak peserta didik dengan menggunakan strategi pembelajaran ekspositori di Madrasah Aliyah AL-Hikam Pitape Kab. Jeneponto (3) Untuk mendeskripsikan pengaruh strategi pembelajaran ekspositori terhadap hasil belajar peserta didik di Madrasah Aliyah AL-Hikam Pitape Kab. Jeneponto.

Penelitian ini merupakan jenis penelitian kuantitatif dengan desain *pre eksperimen design* dengan bentuk *one group-pretest-posttest design*, dimana tes dua kali diberikan sebelum menggunakan strategi pembelajaran ekspositori dan setelah menggunakan strategi pembelajaran ekspositori. Populasi dalam penelitian ini adalah seluruh peserta didik di Pondok Pesantren AL-Hikam Pitape terdiri dari 115 peserta didik sedangkan sampelnya adalah peserta didik kelas XI MIA dimana jumlah peserta didik sebanyak 17 orang. Instrumen yang digunakan dalam penelitian ini adalah tes hasil belajar dan observasi sedangkan teknik analisis yang digunakan adalah analisis statistik deskriptif dan analisis statistik inferensial. Hasil penelitian menunjukkan bahwa hasil belajar akidah akhlak peserta didik tanpa menggunakan strategi pembelajaran ekspositori dengan nilai rata-rata 64,58 berada pada interval (55-64) dengan kategori sedang. Hasil belajar akidah akhlak peserta didik dengan menggunakan strategi pembelajaran ekspositori dengan nilai rata-rata 86,61 berada pada interval (84-85) dengan kategori sangat tinggi. Selanjutnya berdasarkan hasil pengolahan data dengan menggunakan uji inferensial melalui bantuan aplikasi SPSS di dapatkan nilai sig. (2 tailed) atau $p\text{-value} = 0,000/2 = 0,000 < 0,05$, artinya nilai signifikansi lebih kecil dari taraf kesalahan atau H_0 ditolak dan H_1 diterima. Dengan demikian hipotesis yang diajukan sudah teruji oleh data. Sehingga dapat ditarik kesimpulan bahwa terdapat pengaruh strategi pembelajaran ekspositori terhadap hasil belajar peserta didik di Madrasah Aliyah AL-Hikam Pitape Kab. Jeneponto.

Implikasi dari penelitian ini yaitu pendidik memiliki tugas, salah satunya memilih strategi pembelajaran yang digunakan untuk membantu peserta didik mencapai kompetensi yang diinginkan. Terkhusus bidang studi akidah akhlak agar menjadikan penelitian ini sebagai acuan untuk menggunakan strategi pembelajaran ekspositori.

BAB I

PENDAHULUAN

A. Latar Belakang

Pendidikan merupakan salah satu kebutuhan pokok dalam kehidupan manusia yang memikirkan bagaimana menjalani kehidupan ini untuk mempertahankan hidup manusia yang mengemban tugas dari Sang Pencipta.

Berdasarkan Undang-Undang Sisdiknas No. 20 Tahun 2003 Bab 1, pendidikan adalah usaha sadar dan terencana untuk mewujudkan suasana belajar dan proses pembelajaran agar peserta didik secara aktif mengembangkan potensi dirinya untuk memiliki kekuatan spiritual keagamaan, pengendalian diri, kepribadian, akhlak mulia, serta keterampilan yang diperlukan bagi dirinya, masyarakat, bangsa dan negara.¹

Menurut Driyarkara pendidikan adalah upaya memanusiakan manusia muda. Pengangkatan manusia ketaraf insani itulah yang disebut mendidik.² Sedangkan menurut Ki Hadjar Dewantara dalam kongres taman peserta didik yang pertama, menyebutkan pendidikan umumnya berarti daya upaya untuk memajukan bertumbuhnya budi pekerti (kekuatan batin, karakter), pikiran (intelekt), dan tubuh anak, dalam taman peserta didik tidak boleh dipisah-pisahkan bagian-bagian itu agar kita dapat memajukan kesempurnaan hidup, kehidupan dan penghidupan anak-anak yang kita didik selaras dengan dunianya.³

¹Sofan Amri dan Lif Khoiru Ahmadi, *Konstruksi Pengembangan Pembelajaran* (Cet. 1; Jakarta: Prestasi Pustaka, 2010), h. 1.

²Fuad Ihsan, *Dasar-Dasar Pendidikan*, (Cet. V; Jakarta: Rineka Cipta, 2008), h. 4.

³Fuad Ihsan, *Dasar-Dasar Pendidikan*, h. 5.

Seorang guru diharapkan dapat mewujudkan tujuan kurikulum pendidikan, salah satunya adalah meningkatkan kemampuan belajar peserta didik dengan merancang pembelajaran dan memilih metode ataupun strategi yang efektif dan efisien.

Seorang guru juga dituntut untuk menyampaikan suatu materi pelajaran dengan hikmah. Allah swt; berfirman dalam QS. an-Nahl/16: 125.

أَدْعُ إِلَى سَبِيلِ رَبِّكَ بِالْحِكْمَةِ وَالْمَوْعِظَةِ الْحَسَنَةِ وَجَدِلْهُمْ بِالَّتِي هِيَ أَحْسَنُ إِنَّ رَبَّكَ هُوَ أَعْلَمُ بِمَنْ ضَلَّ عَنْ سَبِيلِهِ وَهُوَ أَعْلَمُ بِالْمُهْتَدِينَ

Terjemahnya:

Serulah (manusia) kepada jalan Tuhanmu dengan hikmah dan pengajaran yang baik, dan berdebatlah dengan mereka dengan cara yang baik. Sesungguhnya Tuhanmu, Dialah yang lebih mengetahui siapa yang sesat dari jalannya dan Dialah yang lebih mengetahui siapa yang mendapat petunjuk.⁴

Dalam dunia pendidikan, strategi pembelajaran dapat diartikan sebagai perencanaan yang berisi tentang rangkaian kegiatan yang didesain untuk mencapai tujuan pendidikan. Menurut Kemp strategi pembelajaran adalah suatu kegiatan pembelajaran yang harus dikerjakan oleh guru dan peserta didik agar tujuan pembelajaran dapat dicapai secara efektif dan efisien.⁵

Oleh karena itu dalam rangka pengembangan pembelajaran, salah satu tugas pendidik adalah memilih strategi pembelajaran yang digunakan untuk membantu peserta didik mencapai kompetensi yang diinginkan. Berhubung dengan itu, para guru harus memiliki pengetahuan dan pengalaman yang berkenaan dengan strategi

⁴Kementrian Agama RI, *Al-Qur'an dan Terjemahnya* (Cet. 1; Semarang: Karya Toha Putra Semarang, 2018), h. 224.

⁵Mohammad Syarif Sumantri, *Strategi Pembelajaran Teori dan Praktik di Tingkat Pendidikan Dasar* (Cet.2; Jakarta: Rajawali Pers, 2016), h. 279-280.

pembelajaran. Dengan memiliki kemampuan memilih strategi pembelajaran yang tepat, para guru akan dapat melaksanakan kegiatan pembelajaran yang efektif.⁶

Adapun permasalahan yang di hadapi oleh peserta didik di Madrasah Aliyah Pondok Pesantren Al-Hikam Pitape Kab. Jenepono adalah ketidak mampuan peserta didik menguasai materi pelajaran secara optimal terutama pada mata pelajaran akidah akhlak. Karena berdasarkan informasi yang diperoleh dari hasil wawancara pada Tanggal 10 Februari 2018 dari bapak Kanijo Kepala Sekolah di Madrasah Aliyah Pondok Pesantren Al-Hikam Pitape Kab. Jenepono. Mengatakan bahwa selama proses pembelajaran, guru belum memberdayakan seluruh kemampuan dirinya. Guru masih menerapkan proses pembelajaran langsung tanpa disertai strategi pembelajaran yang lebih menarik guna memperkuat pemahaman peserta didik. Sehingga sebagian besar peserta didik belum mampu memahami apa yang disampaikan oleh guru guna mencapai kompetensi yang diperlukan dalam mengikuti pelajaran lanjutan.⁷

Jika hal ini terus terjadi, kemungkinan peserta didik tidak akan pernah efektif dalam melakukan proses pembelajaran dan ini akan berdampak pada nilai-nilai yang diperoleh peserta didik di Madrasah Aliyah Pondok Pesantren Al-Hikam Pitape Kab. Jenepono. Berdasarkan paparan di atas mengenai kurang efektifnya kegiatan belajar peserta didik, guru memegang peranan yang penting, karena tugas guru adalah sebagai komunikator, yaitu mampu mengkomunikasikan bahan/materi pelajaran yang akan disampaikan sehingga mudah ditangkap oleh peserta didik secara utuh.⁸ Mengingat karena cukup banyak strategi pembelajaran yang tersedia sehingga salah

⁶Abdul Gafur, *Desain Pembelajaran: Konsep, Model dan Aplikasinya dalam Perencanaan Pelaksanaan Pembelajaran* (Cet. 1; Yogyakarta: Ombak, 2012), h. 71.

⁷Kanijo, (40 Tahun) Kepala Sekolah Madrasah Aliyah Pondok Pesantren Al-Hikam Pitape, Wawancara, Jenepono, 10 Februari 2018

⁸Wina Sanjaya dan Andi Budimanjaya, *Pradikma Baru Mengajar* (Cet. 1; Jakarta: Kencana, 2017), h. 50.

satu usaha yang dapat dilakukan adalah dengan menggunakan strategi pembelajaran ekspositori.

Strategi pembelajaran ekspositori, yaitu strategi pembelajaran yang dirancang pada proses penyampaian materi secara verbal dari seorang guru kepada sekelompok peserta didik dengan maksud agar peserta didik dapat menguasai materi pelajaran secara optimal.⁹

Sedangkan menurut Roy Killen menanamkan langkah ekspositori ini dengan istilah pembelajaran langsung (*direct instruction*) dalam sistem ini, guru menyajikan bahan dalam bentuk yang telah dipersiapkan secara rapi, sistematis dan lengkap sehingga peserta didik tinggal menyimak dan mencernanya secara teratur dan tertib. Peserta didik juga dituntut untuk menguasai bahan yang telah disampaikan tersebut.¹⁰

B. Rumusan Masalah

Berdasarkan latar belakang di atas, maka yang menjadi pokok permasalahan dalam penelitian ini adalah;

1. Bagaimana hasil belajar akidah akhlak peserta didik tanpa menggunakan strategi pembelajaran ekspositori di Madrasah Aliyah Al-Hikam Pitape Kab. Jeneponto?
2. Bagaimana hasil belajar akidah akhlak peserta didik dengan menggunakan strategi pembelajaran ekspositori di Madrasah Aliyah Al-Hikam Pitape Kab. Jeneponto?
3. Apakah terdapat pengaruh strategi pembelajaran ekspositori terhadap hasil belajar peserta didik di Madrasah Aliyah Al-Hikam Pitape Kab. Jeneponto?

⁹Wina Sanjaya dan Andi Budimanjaya, *Pradikma Baru Mengajar*, h. 114.

¹⁰Mohammad Syarif Sumantri, *Strategi Pembelajaran Teori dan Praktik di Tingkat Pendidikan Dasar*, h. 62.

C. Hipotesis Penelitian

Adapun hipotesis dalam penelitian ini yaitu: terdapat pengaruh strategi pembelajaran ekspositori terhadap hasil belajar peserta didik pada mata pelajaran Akidah Akhlak di Madrasah Aliyah Al-Hikam Pitape Kab. Jeneponto.

D. Definisi Operasional Variabel dan Ruang Lingkup Penelitian

1. Definisi Operasional

Variabel X : Strategi Pembelajaran Ekspositori

Strategi pembelajaran ekspositori adalah kegiatan pembelajaran yang menekankan kepada proses penyampaian materi secara verbal dari seorang guru kepada kelompok peserta didik dengan maksud agar peserta didik dapat menguasai materi pelajaran akidah akhlak secara optimal. Materi akidah akhlak yang dimaksud meliputi pokok bahasan, menghindari perilaku tercela dengan sub pokok bahasan sebagai berikut: (1) narkoba (2) judi (3) zina (4) dan mencuri.

Variable Y : Hasil Belajar

Hasil belajar peserta didik merupakan capaian pembelajaran melalui tes yang dilakukan oleh peneliti setelah selesai proses pembelajaran. Tes hasil belajar dimaksud meliputi aspek kognitif, afeksi dan psikomotoris berdasarkan tujuan dan indikator yang ingin dicapai yaitu: (1) peserta didik dapat menjelaskan pengertian mabuk-mabukkan, narkoba, judi, zina dan mencuri serta dapat menjelaskan hikmah menghindari perbuatan dosa besar (2) peserta didik dapat mengklasifikasikan perbuatan dosa besar tentang mabuk-mabukan, narkoba, judi, zina dan mencuri (3) peserta didik dapat menerapkan sikap menghindari perbuatan dosa besar (4) peserta didik dapat menyajikan contoh perbuatan dosa besar di masyarakat dan akibatnya.

Tes hasil belajar diberikan setelah peserta didik melalui proses pembelajaran pada mata pelajaran akidah akhlak dengan menggunakan strategi pembelajaran ekspositori dan tanpa menggunakan strategi pembelajaran ekspositori pada peserta didik Madrasah Aliyah Pondok Pesantren Al-Hikam Pitape Kab. Jenepono. Tes tersebut meliputi tes pilihan ganda sebanyak 20 nomor.

2. Ruang Lingkup Penelitian

Ruang lingkup dalam penelitian ini:

- a. Pelaksanaan pembelajaran strategi ekspositori.
- b. Pembelajarannya meliputi pembelajaran akidah akhlak.
- c. Fokus pada peserta didik kelas XI MIA dan XI IIS.

E. Kajian Pustaka/ Penelitian Terdahulu

Penelitian ini merupakan penelitian lapangan, dan mempunyai relevansi dengan penelitian terdahulu seperti:

1. Jurnal Pendidikan Teknik Elektro Volume 03, Nomor 02, Tahun 2014, hal. 09-13 oleh Bayu Atrianto, dengan judul: “Pengaruh Strategi Pembelajaran Ekspositori Terhadap Hasil Belajar Peserta didik Pada Mata Diklat Memperbaiki Compact Cassete Recorder Kelas XI Tav di Sma Negeri 2 Surabaya”. Adapun hasil rating untuk respon peserta didik terhadap pembelajaran ini sebesar 83,97%. Untuk hasil belajar peserta didik didapatkan t tes sebesar 8,755 dan t tabel sebesar 1,67. Pada uji-t satu pihak kanan dapat disimpulkan hasil belajar peserta didik yang menggunakan strategi pembelajaran ekspositori lebih baik dibandingkan dengan peserta didik yang menggunakan model pembelajaran konvensional pada standar kompetensi

memperbaiki *Compact Cassete Recorder* kelas XI TAV SMA Negri 2 Surabaya.¹¹

2. Skripsi, oleh Lisnaeni, dengan judul: “Efektivitas Strategi Pembelajaran Ekspositori dalam Meningkatkan Hasil Belajar Quran Hadis pada Peserta Didik Kelas X MA Bukit Hidayah Malino”. Hasil penelitian ini menunjukkan kemampuan hasil belajar Quran Hadis pada peserta didik kelas X MA Bukit Hidayah Malino sebelum penerapan strategi pembelajaran ekspositori berada pada kategori sedang. Hal ini ditunjukkan dari perolehan persentase pada kategori sedang sebesar 54,54% dengan nilai rata-rata 70,31 dari 22 peserta didik. Sedangkan hasil belajar peserta didik dalam pembelajaran Quran Hadis kelas X MA Bukit Hidayah Malino setelah penerapan strategi pembelajaran ekspositori berada pada kategori tinggi. Hal ini ditunjukkan dari perolehan persentase pada kategori tinggi sebesar 68,18% dengan nilai rata-rata 81,45 dari 22 peserta didik. Berdasarkan hasil analisis inferensial diperoleh $t\text{-hitung} > t\text{-tabel}$ dimana $t\text{-hitung} = 4,444$ sedangkan $t\text{-tabel} = 1,72$ berdasarkan pengujian dapat dikatakan bahwa strategi pembelajaran ekspositori efektif dalam meningkatkan hasil belajar Quran Hadis.¹²
3. Jurnal Pendidikan Khusus Tahun 2016, oleh Wika Vidiyanti, dengan judul: “Strategi Pembelajaran Ekspositori Bermedia Video Terhadap Hasil Belajar Matematika Anak Tunagrahita Sedang di SLB”. Adapun hasil penelitian yang diperoleh, yaitu hasil belajar matematika penjumlahan angka 1 sampai 5 anak

¹¹Bayu Atrianto, “Pengaruh Strategi Pembelajaran Ekspositori Terhadap Hasil Belajar Peserta didik Pada Mata Diklat Memperbaiki Compact Cassete Recorder Kelas XI Tav di Sma Negri 2 Surabaya”. *Jurnal*, vol. 3 no. 2 (2014), h.9.

¹²Lisnaeni, “Efektivitas Strategi Pembelajaran Ekspositori dalam Meningkatkan Hasil Belajar Quran Hadis pada Peserta Didik Kelas X MA Bukit Hidayah Malino”. *Skripsi* (Makassar: UIN Alauddin Makassar, 2016), h.1.

tunagrahita sedang di SLB Merdeka Sidoarjo mengalami peningkatan yang signifikan. Hasil penelitian menunjukkan bahwa $Z_h = 2,20$ lebih besar dari $Z_{tabel} 5\%$ yaitu 1,96 ($Z_h > Z_t$) sehingga H_0 ditolak dan H_a diterima yang artinya ada pengaruh strategi pembelajaran ekspositori bermedia video terhadap hasil belajar matematika anak tunagrahita sedang di SLB Merdeka Sidoarjo.¹³

4. Jurnal Inovasi dan Pembelajaran Fisika, oleh Slamet Prasetyo yang berjudul: “Penerapan Strategi Pembelajaran Ekspositori untuk Meningkatkan Hasil Belajar Peserta Didik Kelas X SMA Negeri 8 Lubuklinggau Tahun pelajaran 2015/2016”. Hasil penelitian menunjukkan berdasarkan data hasil belajar dari rata-rata *pre-test* = 25,5, *post-test*=84,29 dan skor maksimum 61 yang diuji menggunakan uji t diperoleh *t hitung* =5,86 dengan rata-rata peningkatan sebesar 58,75. Hal ini membuktikan bahwa strategi pembelajaran ekspositori dapat meningkatkan hasil belajar peserta didik kelas X.1 IPA di SMA Negeri 8 Lubuklinggau.¹⁴
5. Jurnal Ilmiah Pendidikan Sejarah IKIP Veteran Semarang, oleh Sofyana Hanani, dengan judul: “Penerapan Strategi Pembelajaran Ekspositori Untuk Peningkatkan Hasil Pembelajaran IPS Bagi Peserta Didik”. Hasil dari penelitian ini menunjukkan peningkatan dari sebelum dilakukan strategi pembelajaran ekspositori dari 32 siswa baru 4 peserta didik yang mendapat nilai 50-59, 14 peserta didik yang mendapat nilai 60-69,11 peserta didik yang

¹³Wika Vidiyanti, “Strategi Pembelajaran Ekspositori Bermedia Video Terhadap Hasil Belajar Matematika Anak Tunagrahita Sedang di SLB”. *Jurnal*, vol. 8 no. 1 (2018), h. 2.

¹⁴Slamet Prasetyo, “Penerapan Strategi Pembelajaran Ekspositori untuk Meningkatkan Hasil Belajar Peserta Didik Kelas X SMA Negeri 8 Lubuklinggau Tahun pelajaran 2015/2016”. *Jurnal*, vol. 4 no. 1 (2017), h. 18.

mendapat nilai 70-79,2 peserta didik yang mendapat nilai 80-89, dan 1 peserta didik yang mendapat nilai 90-100, sehingga terdapat 20 peserta didik belum tuntas belajar dan 11 peserta didik yang tuntas belajar.. Pada siklus 1, peserta didik, peserta didik yang mendapat nilai 60-69 berjumlah 11 , peserta didik yang mendapat nilai 70-79 berjumlah 16, peserta didik yang mendapat nilai 80-89 berjumlah 4, peserta didik yang mendapat nilai 90-100 berjumlah 1, Sehingga dapat diperoleh data menunjukkan bahwa ada 20 peserta didik yang sudah tuntas dan 12 peserta didik yang belum tuntas. Pada siklus II terdapat 5 peserta didik yang mendapat nilai 60-69,16 peserta didik yang mendapat nilai 70-79, 9 peserta didik yang mendapat nilai 80-89, peserta didik yang mendapat nilai 90-100 berjumlah 2 sehingga menunjukkan keberhasilan. Bahwa indikator keberhasilan peserta didik telah tercapai yaitu 81,25%.¹⁵

F. Tujuan dan Manfaat Penelitian

1. Tujuan Penelitian

- a. Untuk mendeskripsikan hasil belajar akidah akhlak peserta didik tanpa menggunakan strategi pembelajaran ekspositori di Madrasah Aliyah Al-Hikam Pitape Kab. Jeneponto.
- b. Untuk mendeskripsikan hasil belajar akidah akhlak peserta didik dengan menggunakan strategi pembelajaran ekspositori di Madrasah Aliyah Al-Hikam Pitape Kab. Jeneponto.

¹⁵Sofyana Hanani, “Penerapan Strategi Pembelajaran Ekspositori Untuk Peningkatkan Hasil Pembelajaran IPS Bagi Peserta Didik”. *Jurnal*, vol. 1 no. 2 (5-05-2013), h. 2.

- c. Untuk mendeskripsikan pengaruh strategi pembelajaran ekspositori terhadap hasil belajar di Madrasah Aliyah Al-Hikam Pitape Kab. Jeneponto.

2. Manfaat Penelitian

a. Manfaat Teoritis

Secara teoritis hasil penelitian ini dapat digunakan sebagai masukan dalam pembelajaran. Selain itu dapat memperkaya khasanah keilmuan, khususnya dalam hal pembelajaran akidah akhlak di sekolah dan bisa menjadi rujukan dalam perbaikan proses pembelajaran di kelas sehingga dapat terwujud tujuan pembelajaran sesuai indikator yang hendak dicapai oleh peserta didik.

b. Manfaat Praktis

1) Bagi Peserta didik

Adapun beberapa manfaat penelitian ini bagi peserta didik yaitu sebagai berikut:

- a) Dapat meningkatkan tingkat pemahaman peserta didik dalam belajar akidah akhlak.
- b) Dapat meningkatkan hasil belajar akidah akhlak.

2) Bagi Guru

- a) Mendapatkan strategi pembelajaran yang tepat dalam mengajarkan akidah akhlak.
- b) Meningkatkan kinerja guru Madrasah Aliyah Pondok Pesantren Al-Hikam Pitape Kab. Jeneponto.

3) Bagi Sekolah

- a) Meningkatkan mutu pendidikan khususnya pada mata pelajaran akidah akhlak.
- b) Mendorong guru lain untuk ikut aktif melaksanakan pembelajaran yang inovatif.

4) Bagi peneliti

Sebagai bahan banding atau referensi yang menarik untuk mengkaji dengan permasalahan yang sama.



BAB II

TINJAUAN TEORITIS

A. Pembelajaran Ekspositori

1. Strategi Pembelajaran Ekspositori

Pada mulanya, istilah strategi digunakan dalam dunia militer yang diartikan sebagai cara penggunaan seluruh kekuatan militer untuk memenangkan suatu peperangan. Seorang yang berperan dalam mengatur strategi, untuk memenangkan peperangan sebelum melakukan suatu tindakan, ia akan menimbang bagaimana kekuatan pasukan yang dimilikinya, baik dilihat dari kuantitas maupun kualitas, misalnya kemampuan personal, jumlah dan kekuatan persenjataan, serta motivasi pasukan.

Dalam dunia pendidikan strategi diartikan sebagai perencanaan tentang rangkaian kegiatan yang didesain untuk mencapai tujuan pendidikan tertentu. Ada dua hal yang patut kita cermati dari pengertian di atas. Pertama, strategi pembelajaran merupakan rencana tindakan (rangkaiannya kegiatan) termasuk penggunaan metode dan pemanfaatan berbagai sumber daya/kekuatan dalam pembelajaran. Kedua, strategi disusun untuk mencapai tujuan pendidikan tertentu. Artinya, arah dari semua keputusan penyusunan strategi adalah pencapaian tujuan. Dengan demikian, penyusunan langkah-langkah pembelajaran, pemanfaatan berbagai fasilitas, dan sumber belajar semuanya diarahkan dalam upaya pencapaian tujuan.¹⁶

Strategi pembelajaran ekspositori adalah strategi yang dilakukan dengan cara menyampaikan materi pelajaran secara verbal, artinya bertutur secara lisan

¹⁶Wina Sanjaya dan Andi Budimanjaya, *Pradikma Baru Mengajar*, h. 111-112.

merupakan alat utama dalam melakukan strategi ini.¹⁷ Istilah ekspositori berasal dari konsep eksposisi yang berarti memberi penjelasan. Dalam konteks pembelajaran, ekspositori merupakan strategi yang dilakukan guru untuk mengatakan atau menjelaskan fakta-fakta, gagasan-gagasan dan informasi-informasi penting lainnya kepada para pembelajar.¹⁸

Strategi pembelajaran ekspositori, merupakan bentuk dari pendekatan pembelajaran yang berorientasi kepada guru (*teacher centered approach*). Dikatakan demikian, sebab dalam strategi ini guru memegang peran yang sangat dominan. Melalui strategi ini guru menyampaikan materi pembelajaran secara terstruktur dengan harapan materi pembelajaran yang disampaikan itu dapat dikuasai peserta didik dengan baik. Fokus utama strategi ini adalah kemampuan akademis (*academic achievement*) peserta didik. Metode pembelajaran dengan kuliah atau ceramah, merupakan bentuk implementasi strategi ekspositori.¹⁹

Walaupun strategi pembelajaran ekspositori merupakan strategi pembelajaran yang banyak digunakan pada pradikma lama, akan tetapi tidak berarti strategi pembelajaran ekspositori tidak cocok digunakan pada masa kini dan masa yang akan datang, sebab penggunaan suatu strategi pada dasarnya tergantung pada tujuan yang hendak dicapai serta jenis bahan pelajarannya itu sendiri, misalnya jika guru ingin mencapai tujuan pembelajaran agar peserta didik dapat menyebutkan alat pencernaan pada tubuh manusia, maka tidak perlu digunakan strategi inkuiri melalui metode seminar, karena tujuan yang ingin dicapai hanya sebatas menyebutkan saja. Untuk mengejar tujuan tersebut cukup dengan strategi pembelajaran ekspositori.

¹⁷Johni Dimiyanti, *Pembelajaran Terpadu* (Cet. 1; Jakarta: Kencana, 2016), h. 97.

¹⁸Mohammad Syarif Sumantri, *Strategi Pembelajaran Teori dan Praktik di Tingkat*, h. 61.

¹⁹Wina Sanjaya, *Kurikulum dan Pembelajaran* (Cet. 1; Jakarta: Kencana Prenada Media Group, 2008), h. 299.

Terdapat beberapa karakteristik strategi ekspositori. Pertama, strategi ekspositori dirancang untuk dilakukan dengan cara menyampaikan materi pelajaran secara verbal, artinya bertutur secara lisan merupakan alat utama dalam melaksanakan strategi tersebut. Oleh karena itu sering orang mengidentikkan dengan ceramah. Kedua, biasanya materi pelajaran yang disampaikan adalah materi pelajaran yang sudah jadi, seperti data atau fakta, konsep-konsep tertentu yang harus dihafal sehingga tidak menuntut peserta didik untuk berfikir ulang. Ketiga, tujuan utama pembelajaran adalah penguasaan materi itu sendiri. Artinya setelah proses pembelajaran berakhir peserta didik diharapkan dapat memahaminya dengan benar dengan cara dapat mengungkapkan kembali materi yang telah diuraikan.

Melalui strategi ini guru menyampaikan materi pembelajaran secara terstruktur dengan harapan materi pelajaran yang disampaikan itu dapat dikuasai oleh peserta didik dengan baik.²⁰

Strategi pembelajaran ekspositori menghendaki peserta didik dapat menangkap dan mengingat informasi yang telah diberikan guru, serta mengungkapkan kembali/mereproduksi apa yang telah dimilikinya melalui respon yang ia berikan pada saat guru melontarkan pertanyaan. Disini digunakan komunikasi satu arah atau komunikasi aksi.²¹

2. Prinsip-Prinsip Penggunaan Strategi Pembelajaran Ekspositori

Dalam penggunaan strategi pembelajaran ekspositori terdapat beberapa prinsip yang harus diperhatikan oleh setiap guru. Setiap prinsip dijelaskan seperti berikut ini.

²⁰Wina Sanjaya dan Andi Budimanjaya, *Pradikma Baru Mengajar*, h. 115-116.

²¹Ahmad Rohani, *Pengelolaan Pengajaran* (Cet. II; Jakarta: Rineka Cipta, 2004), h. 38.

a. Berorientasi pada tujuan

Walaupun penyampaian materi pelajaran merupakan ciri utama dalam strategi pembelajaran ekspositori melalui metode ceramah, namun tidak berarti proses penyampaian materi tanpa tujuan pembelajaran, justru tujuan itulah yang harus menjadi pertimbangan utama dalam penggunaan strategi ini. Oleh karena itu sebelum strategi ini diterapkan terlebih dahulu guru harus merumuskan tujuan pembelajaran secara jelas dan terukur. Seperti kriteria pada umumnya, tujuan pembelajaran harus dirumuskan dalam bentuk tingkah laku yang dapat diukur atau berorientasi pada kompetensi yang harus dicapai oleh peserta didik. Hal ini sangat penting untuk dipahami, oleh karena tujuan yang spesifik memungkinkan kita dapat mengontrol efektifitas penggunaan strategi pembelajaran.

b. Prinsip komunikasi

Proses pembelajaran dapat dikatakan sebagai proses komunikasi, yang menunjuk pada proses penyampaian pesan dari seorang (sumber pesan) kepada seseorang atau sekelompok orang (penerima pesan). Pesan yang ingin disampaikan dalam hal ini adalah materi pelajaran yang diorganisir dan disusun sesuai dengan tujuan tertentu yang ingin dicapai. Dalam proses komunikasi guru berfungsi sebagai sumber pesan dan peserta didik berfungsi sebagai penerima pesan.²²

Dalam proses komunikasi yang bagaimanapun sederhananya selama terjadi urutan pemindahan pesan (informasi) dari sumber pesan ke penerima pesan. Sistem komunikasi dikatakan efektif manakala pesan itu dapat dapat mudah ditangkap oleh penerima pesan secara utuh dan sebaliknya, sistem komunikasi dikatakan tidak efektif, manakala penerima pesan tidak dapat menangkap setiap pesan yang

²²Wina Sanjaya, *Kurikulum dan Pembelajaran* (Cet. 1; Jakarta: Kencana Prenda Media Group, 2008), h. 299-300.

disampaikan. Kesulitan menangkap pesan itu bisa terjadi oleh berbagai gangguan yang dapat menghambat kelancaran proses komunikasi. Akibat gangguan tersebut memungkinkan penerima pesan (peserta didik) tidak memahami atau tidak dapat menerima sama sekali pesan yang ingin disampaikan. Sebagai suatu strategi pembelajaran yang menekankan kepada proses penyampaian, maka prinsip komunikasi merupakan prinsip yang sangat penting untuk diperhatikan. Artinya, bagaimana upaya yang dapat dilakukan agar setiap guru dapat menghilangkan setiap gangguan yang dapat mengganggu proses komunikasi. Salah satu syarat yang harus dimiliki oleh seorang komunikator agar mampu membangun komunikasi yang baik dengan komunikan adalah kemampuan untuk memahami pelajaran. Pemahaman komunikator akan materi pelajaran dapat menumbuhkan rasa percaya diri yang tinggi yang pada gilirannya ia akan bebas bergerak, tidak merasa kaku atau merasa takut oleh peserta didik. Oleh karena itu, penguasaan materi pelajaran merupakan hal lain yang harus dimiliki oleh guru.²³

c. Prinsip kesiapan

Dalam teori koneksionisme, kesiapan merupakan salah satu hukum belajar. Inti dari hukum belajar ini adalah setiap individu akan merespon dengan cepat dari setiap stimulus manakala dalam dirinya sudah memiliki kesiapan. Sebaliknya, tidak mungkin setiap individu akan merespon, setiap stimulus yang muncul manakala dalam dirinya belum memiliki kesiapan. Hal yang dapat kita tarik dari hukum belajar ini adalah peserta didik dapat menerima informasi sebagai stimulus yang kita berikan, terlebih dahulu kita harus memosisikan mereka dalam keadaan siap baik secara fisik maupun psikis, untuk menerima pelajaran. Jangan memulai pelajaran

²³Wina Sanjaya dan Andi Budimanjaya, *Pradikma Baru Mengajar*, h. 117.

manakala peserta didik belum siap untuk menerimanya. Seperti halnya kerja sebuah komputer, setiap data yang akan dimasukkan akan dapat disimpan dalam sebuah memori manakala sudah tersedia *file* untuk menyimpan data. Setiap data tidak mungkin dapat disimpan manakala belum tersedia *file* nya. Oleh karena itu, sebelum kita menyampaikan informasi terlebih dahulu kita yakinkan apakah dalam otak anak sudah tersedia *file* yang sesuai dengan jenis informasi yang akan kita sampaikan. Agar setiap orang yang akan melakukan ekspositori dengan baik, maka yang bersangkutan harus menguasai medan terlebih dahulu, baik yang berhubungan dengan keadaan atau kondisi fisik tempat berekspositori berlangsung, maupun kondisi audience, seperti pengalaman dan tingkat perkembangannya.

d. Prinsip berkelanjutan

Proses pembelajaran ekspositori harus mendorong peserta didik untuk mempelajari materi pelajaran lebih lanjut. Pembelajaran bukan hanya berlangsung pada saat itu, melainkan juga untuk waktu selanjutnya. Ekspositori yang berhasil ketika proses penyampaian dapat membawa peserta pada situasi ketidakseimbangan sehingga mendorong mereka mencari dan menemukan atau menambah wawasan melalui proses belajar mandiri. Oleh sebab itu, memotivasi setiap audience untuk mempelajari sumber lain haruslah dilakukan.

Apabila kita merancang strategi pembelajaran ekspositori, maka ada beberapa tahap yang harus kita lakukan, yaitu:

- 1) Persiapan (*preparation*)
- 2) Penyajian (*presentation*)
- 3) Menghubungkan (*correlation*)
- 4) Menyimpulkan (*generalization*)

5) Penerapan (*application*)²⁴

3. Karakteristik Strategi Pembelajaran Ekspositori

Terdapat karakteristik strategi ekspositori, diantaranya:

- a. Langkah ekspositori dilakukan dengan cara menyampaikan materi pelajaran secara verbal, artinya bertutur secara lisan merupakan alat utama dalam melakukan strategi ini. Oleh karena itu sering mengidentikannya dengan ceramah.
- b. Materi pelajaran yang disampaikan adalah materi pelajaran yang sudah jadi, seperti data atau fakta, konsep-konsep tertentu yang harus dihafal sehingga tidak menuntut peserta didik untuk bertutur ulang.
- c. Tujuan utama pelajaran adalah penguasaan materi pelajaran itu sendiri. Artinya, setelah proses pembelajaran berakhir peserta didik diharapkan dapat memahaminya dengan benar dengan cara dapat mengungkapkan kembali materi yang sudah diuraikan.²⁵

4. Prosedur Strategi Ekspositori

Sebelum diuraikan tahapan penggunaan strategi ekspositori terlebih dahulu diuraikan beberapa hal yang harus dipahami oleh setiap guru yang akan menggunakan strategi ini, antara lain:

- a. Rumusan tujuan yang ingin dicapai

Merumuskan tujuan yang ingin dicapai merupakan langkah pertama yang harus dipersiapkan oleh guru. Tujuan yang ingin dicapai sebaiknya dirumuskan dalam bentuk tingkah laku yang spesifik dan berorientasi dari hasil belajar. Pembelajaran dengan cara ceramah menyebabkan guru terlena dengan pembahasan

²⁴Wina Sanjaya dan Andi Budimanjaya, *Pradikma Baru Mengajar*, h. 117-118.

²⁵Mohammad Syarif Sumantri, *Strategi Pembelajaran Teori dan Praktik di Tingkat Pendidikan Dasar* (Cet. II; Jakarta: Rajawali Pers, 2016), h. 64.

yang dilakukan sehingga materi pelajaran melebar, tidak fokus pada permasalahan dengan rumusan tujuan yang jelas, maka tujuan yang harus dicapai akan menjadi faktor yang mengikat bagi guru dalam menyampaikan bahan pelajaran.

b. Kuasai materi dengan baik

Penguasaan materi dengan baik merupakan syarat mutlak penggunaan strategi ekspositori. Penguasaan materi yang sempurna akan membuat kepercayaan diri guru meningkat sehingga guru akan mudah mengelola kelas, ia akan bebas bergerak, berani menatap jiwa, tidak takut dengan perilaku peserta didik yang mengganggu jalannya proses pembelajaran. Agar guru dapat menguasai pelajaran, maka yang dilakukan yaitu:

- 1) Pelajari sumber belajar yang mutakhir
- 2) Persiapan masalah-masalah yang mungkin muncul dengan cara menganalisis materi pelajaran dengan detail
- 3) Buat garis besar materi yang ingin disampaikan untuk memandu dalam penyajian

c. Kenali situasi dari berbagai hal yang dapat mempengaruhi proses penyampaian

Mengenali lapangan atau medan merupakan hal penting dalam persiapan. Pengenalan medan yang baik memungkinkan guru untuk mengantisipasi kemungkinan yang mengganggu penyajian materi pelajaran. Hal-hal yang berhubungan dengan medan yang harus dikenali yaitu:

- 1) Latar belakang peserta didik yang akan menerima materi misalnya kemampuan dasar, pengalaman belajar sesuai dengan materi, minat dan gaya belajar peserta didik.

- 2) Kondisi ruangan baik luasnya atau besarnya ruangan, pencahayaan, posisi tempat duduk, kelengkapan ruangan. Pemahaman kondisi ruangan diperlukan untuk mengatur tempat duduk dan menempatkan media yang digunakan.²⁶

5. Langkah- langkah Pelaksanaan Strategi Ekspositori

Ada beberapa langkah dalam penerapan strategi ekspositori:

a. Tahap persiapan (*preparation*)

Berkaitan dengan mempersiapkan peserta didik untuk menerima pelajaran. Keberhasilan pelaksanaan pembelajaran dengan menggunakan strategi ekspositori sangat tergantung pada langkah persiapan. Tujuan yang ingin dicapai dalam melakukan persiapan adalah:

- 1) Mengajak peserta didik keluar dari kondisi mental yang pasif
- 2) Membangkitkan motivasi dan minat peserta didik untuk belajar
- 3) Merangsang dan menggugah rasa ingin tahu peserta didik
- 4) Menciptakan suasana dan iklim pembelajaran yang terbuka²⁷

b. Penyajian (*presentation*)

Tahap penyajian adalah tahapan penyampaian materi pelajaran sesuai dengan persiapan yang telah dilakukan. Sesuatu yang harus dipikirkan oleh setiap guru dalam merancang penyajian ini adalah bagaimana agar materi pelajaran dapat dengan mudah ditangkap dan dipahami oleh peserta didik. Oleh sebab itu, ada beberapa hal yang harus diperhatikan dalam merancang tahapan ini, yakni:

- 1) Penggunaan bahasa

²⁶Mohammad Syarif Sumantri, *Strategi Pembelajaran Teori dan Praktik di Tingkat Pendidikan Dasar*, h. 66-67.

²⁷Wina Sanjaya, *Kurikulum dan Pembelajaran*, h. 300.

Penggunaan bahasa merupakan aspek yang sangat berpengaruh untuk keberhasilan presentasi. Ada beberapa hal yang harus diperhatikan dalam penggunaan bahasa. Pertama, bahasa yang digunakan sebaiknya bahasa yang bersifat komunikatif dan mudah dipahami. Bahasa yang bersifat komunikatif hanya mungkin muncul manakala guru memiliki kemampuan bertutur yang baik. Oleh karenanya, guru dituntut untuk tidak menyajikan materi pelajaran dengan cara membaca buku atau teks tertulis akan tetapi sebaiknya guru menyajikan materi pelajaran secara langsung dengan bahasanya sendiri. Kedua, dalam penggunaan bahasa guru harus memperhatikan tingkat perkembangan peserta didik, misalnya penggunaan bahasa untuk anak-anak SD berbeda dengan bahasa untuk tingkat peserta didik.

2) Intonasi suara

Intonasi suara adalah pengaturan suara sesuai dengan pesan yang ingin disampaikan. Guru yang baik akan memahami kapan ia harus meninggikan nada suaranya, dan kapan ia harus melemahkan suaranya. Pengaturan nada suara akan membuat perhatian peserta didik tetap terkontrol, sehingga tidak mudah bosan.

3) Menjaga kontak mata dengan peserta didik

Dalam proses penyajian materi pelajaran, kontak mata (*eye contact*) merupakan hal yang sangat penting untuk membuat peserta didik tetap memperhatikan pelajaran. Melalui kontak mata yang selamanya terjaga peserta didik bukan hanya akan merasa dihargai oleh guru, akan tetapi juga mereka seakan-akan diajak terlibat dalam proses penyajian. Oleh sebab itu, guru sebaiknya secara terus-menerus menjaga dan memeliharanya. Pandanglah peserta didik secara bergiliran, jangan biarkan pandangan mereka tertuju pada hal-hal diluar materi pelajaran.

4) Menggunakan *joke-joke* yang menyebarkan

Menggunakan *joke* adalah kemampuan guru untuk menjaga agar kelas tetap hidup dan segar melalui penggunaan kalimat atau bahasa yang lucu. Beberapa hal yang harus diperhatikan dalam menggunakan *joke*, diantaranya: pertama, *joke* yang digunakan harus relevan dengan isi materi yang sedang dibahas. Kedua, sebaiknya *joke* muncul tidak terlalu sering. Guru yang terlalu sering memunculkan *joke* hanya membuat kelas seperti dalam suasana pertunjukan. Oleh sebab itu, guru mesti paham kapan sebaiknya ia memunculkan *joke-joke* tertentu. Guru dapat memunculkan *joke* apabila dirasakan peserta didik sudah kehilangan konsentrasinya yang dapat dilihat dari cara mereka duduk yang tidak tenang, cara mereka memandang atau dengan gejala-gejala perilaku tertentu, misalnya dengan memainkan alat tulis dan mengetuk-ngetuk meja.²⁸

c. Korelasi (*correlation*)

Langkah korelasi adalah langkah menghubungkan materi pelajaran dengan pengalaman peserta didik atau dengan hal-hal lain yang memungkinkan peserta didik dapat menangkap keterkaitannya dalam struktur pengetahuan yang dimilikinya.²⁹ Langkah korelasi dilakukan tiada lain untuk memberikan makna terhadap materi pelajaran, baik makna untuk memperbaiki struktur pengetahuan yang telah dimilikinya, maupun makna untuk meningkatkan kualitas kemampuan berfikir dan kemampuan motorik peserta didik.

Sering terjadi, dalam suatu pembelajaran setelah peserta didik menerima materi pelajaran dari guru, ia tidak dapat menangkap makna untuk apa materi pelajaran itu dikuasai dan dipahami, apa manfaat materi pelajaran yang telah

²⁸Wina Sanjaya dan Andi Budimanjaya, *Pradikma Baru Mengajar*, h 122.

²⁹Mohammad Syarif Sumantri, *Strategi Pembelajaran Teori dan Praktik di Tingkat Pendidikan Dasar*, h. 68.

disampaikan, bagaimana kaitan materi yang baru disampaikan dengan pengetahuan yang telah sejak lama dimilikinya dan lain sebagainya. Melalui langkah korelasi, semua pertanyaan tidak perlu ada sebab dengan mengaitkan materi pelajaran dengan berbagai hal, peserta didik akan langsung memahaminya.³⁰

d. Menyimpulkan (*generalization*)

Menyimpulkan adalah tahapan untuk memahami inti (*core*) dari materi pelajaran yang telah disajikan. Langkah menyimpulkan merupakan langkah yang sangat penting dalam strategi ekspositori, sebab melalui langkah menyimpulkan peserta didik akan dapat mengambil intisari dari proses penyajian. Menyimpulkan berarti pula memberikan keyakinan kepada peserta didik tentang kebenaran suatu paparan. Dengan demikian, peserta didik tidak merasa ragu lagi akan penjelasan guru. Kalau diibaratkan dengan memasukkan data pada suatu proses penggunaan komputer, menyimpulkan adalah proses *men-save* data tersebut, sehingga data yang baru saja dimasukkannya akan tersimpan dimemori, dan akan muncul kembali manakala dipanggil untuk digunakan. Menyimpulkan bisa dilakukan dengan beberapa cara, diantaranya pertama, dengan cara mengulang kembali inti-inti materi yang menjadi pokok persoalan. Dengan cara demikian diharapkan peserta didik dapat menangkap inti materi yang disajikan. Kedua, dengan cara memberikan beberapa pertanyaan yang relevan dengan materi yang telah disajikan. Dengan cara demikian diharapkan peserta didik dapat mengingat kembali keseluruhan materi pelajaran yang telah dibahas. Ketiga, dengan cara mapping melalui pemetaan keterikatan antara materi pokok-pokok materi.³¹

e. Penerapan (*aplication*)

³⁰Wina Sanjaya dan Andi Budimanjaya, *Pradikma Baru Mengajar*, h 122.

³¹Wina Sanjaya, *Kurikulum dan Pembelajaran*, h. 302.

Tahap aplikasi adalah tahapan untuk kemampuan peserta didik setelah mereka menyimak penjelasan guru. Merancang tahapan ini merupakan tahap yang sangat penting dalam strategi pembelajaran ekspositori, sebab melalui langkah ini guru akan dapat mengumpulkan informasi tentang penguasaan dan pemahaman materi pelajaran oleh peserta didik. Teknik yang bisa dilakukan pada langkah ini, diantaranya: pertama, dengan membuat tugas yang relevan dengan materi yang telah disajikan. Kedua, dengan memberikan tes yang sesuai dengan materi pelajaran yang telah disajikan.³²

6. Keunggulan dan Kekurangan Strategi Ekspositori

Baik teori belajar ataupun strategi pembelajaran pastilah mempunyai keunggulan dan kelebihan dibandingkan teori ataupun strategi lainnya. Akan tetapi dibalik itu semua setiap strategi pembelajaran akan menghadapi dan mengalami beberapa kesulitan yang berdampak pada kelemahan strategi tersebut.

Keunggulan strategi pembelajaran strategi ekspositori, diantaranya:

- a. Guru bisa mengontrol urutan dan keluasan materi pembelajaran, guru dapat mengetahui sampai sejauh mana peserta didik menguasai bahan pelajaran yang disampaikan.
- b. Pembelajaran ekspositori dianggap sangat efektif apabila materi pelajaran yang harus dikuasai peserta didik cukup luas, sementara itu waktu yang dimiliki untuk belajar terbatas.
- c. Melalui pembelajaran ekspositori selain peserta didik dapat mendengar melalui penuturan tentang suatu materi pelajaran, juga sekaligus bisa melihat atau mengobservasi (melalui pelaksanaan demokratis).

³²Wina Sanjaya dan Andi Budimanjaya, *Pradikma Baru Mengajar*, h. 123.

d. Dapat digunakan untuk jumlah peserta didik dan ukuran kelas yang besar.³³

Kelemahan strategi pembelajaran ekspositori, diantaranya:

- a. Strategi pembelajaran ini hanya mungkin dapat dilakukan terhadap peserta didik yang memiliki kemampuan mendengar dan menyimak secara baik. Peserta didik yang tidak memiliki kemampuan seperti itu perlu digunakan strategi lain.
- b. Strategi ini tidak mungkin dapat melayani perbedaan setiap individu baik perbedaan kemampuan, perbedaan pengetahuan, minat dan bakat, serta perbedaan gaya belajar.
- c. Karena strategi lebih banyak diberikan melalui ceramah, maka akan sulit mengembangkan kemampuan peserta didik dalam hal kemampuan sosialisasi, hubungan interpersonal, serta kemampuan berpikir kritis.
- d. Keberhasilan strategi pembelajaran ekspositori sangat tergantung apa yang dimiliki oleh guru, seperti persiapan, pengetahuan, rasa percaya diri, semangat, antusiasme, motivasi, dan berbagai kemampuan serta dalam hal kemampuan sosialisasi, hubungan interpersonal, serta kemampuan berpikir kritis.
- e. Oleh karena gaya komunikasi serta pembelajaran lebih banyak terjadi satu arah (*one-way communication*), maka kesempatan untuk mengontrol pemahaman peserta didik akan materi pembelajaran akan sangat terbatas pula. Disamping itu, komunikasi satu arah bisa mengakibatkan pengetahuan yang dimiliki peserta didik akan terbatas pada apa yang diberikan guru.

Memperhatikan beberapa kelemahan di atas, maka sebaiknya dalam melaksanakan strategi ini guru perlu persiapan yang matang baik mengenai materi

³³Mohammad Syarif Sumantri, *Strategi Pembelajaran Teori dan Praktik di Tingkat Pendidikan Dasar*, h. 68-69.

pelajaran yang akan disampaikan maupun mengenai hal-hal lain yang dapat mempengaruhi kelancaran proses presentasi.

B. Pembelajaran Akidah Akhlak

1. Akidah

Menurut bahasa, akidah berasal dari bahasa Arab yaitu *aqadayah qidu-uqdatan-wa aqidatan* artinya ikatan atau perjanjian, maksudnya sesuatu yang menjadi tempat bagi hati nurani terikat kepadanya.

Menurut istilah akidah dipakai untuk menyebut keputusan pikiran yang mantap itu benar, seperti keyakinan umat Islam tentang keesaan Allah. Namun jika salah, itulah yang disebut akidah yang batil, seperti keyakinan umat Nasrani bahwa Allah adalah salah satu dari tiga oknum Tuhan (trinitas).³⁴

Sedangkan menurut para ahli definisi akidah, antara lain:

- a. Menurut Hasan Al-Banna. ‘Aqid (bentuk plural dari akidah) adalah beberapa perkara yang wajib diyakini kebenarannya oleh hati, mendatangkan ketentraman jiwa, menjadi keyakinan yang tidak bercampur sedikitpun dengan keraguan.
- b. Menurut Abu Bakar Jabir al-Jazairy. Akidah adalah sejumlah kebenaran yang dapat diterima secara umum oleh manusia berdasarkan akal, wahyu, dan fitrah. Kebenaran itu dipatrikan oleh manusia di dalam hati serta diyakini kesahihan dan keberadannya secara pasti dan ditolak segala sesuatu yang bertentangan dengan kebenaran itu.

2. Akhlak

³⁴Rosihon Anwar, *Akidah Akhlak*, (Cet. II; Bandung: CV Pustaka Setia, 2014), h. 13.

Kata akhlak berasal dari bahasa Arab yaitu khuluq, jamaknya khulukun yang diartikan sebagai budi pekerti, perangai, tingkah laku atau tabiat. Kata akhlak ini lebih luas artinya daripada moral atau etika yang sering dipakai dalam bahasa Indonesia sebab akhlak meliputi segi-segi kejiwaan dari tingkah laku lahiriah dan batiniah seseorang.

Kata akhlak mengandung segi-segi persesuaian dengan perkataan khalqun yang berarti kejadian serta erat hubungannya dengan khalid yang berarti pencipta, dan makhluk yang berarti yang diciptakan.³⁵ Akhlak sangat ditekankan dalam Islam sebagaimana firman Allah swt; QS. al-Qalam/68: 4.

وَإِنَّكَ لَعَلَىٰ خُلُقٍ عَظِيمٍ ﴿٤﴾

Terjemahnya:

dan Sesungguhnya kamu benar-benar berbudi pekerti yang agung.³⁶

Kemudian Allah swt; juga berfirman dalam QS al-Ahzab/33: 21.

لَقَدْ كَانَ لَكُمْ فِي رَسُولِ اللَّهِ أُسْوَةٌ حَسَنَةٌ لِّمَن كَانَ يَرْجُوا اللَّهَ وَالْيَوْمَ الْآخِرَ وَذَكَرَ اللَّهَ
كَثِيرًا ﴿٢١﴾

Terjemahnya:

Sesungguhnya telah ada pada (diri) Rasulullah itu suri teladan yang baik bagimu (yaitu) bagi orang yang mengharap (rahmat) Allah dan (kedatangan) hari kiamat dan Dia banyak menyebut Allah.³⁷

Mata pelajaran akidah akhlak merupakan mata pelajaran yang memfokuskan seorang anak didik menjadi seorang yang berakhlak kulkarimah sehingga pada pembelajaran ini membutuhkan ketelitian peserta didik terhadap hasil yang ingin dicapai atau bisa dikenal dengan ilmu yang bernilai religius dan bermoral, dengan demikian anak didik bisa mengembangkan diri dari lingkungan yang beragam dari

³⁵Rosihon Anwar, *Akidah Akhlak*, h. 205.

³⁶Kementrian Agama RI, *Al-Qur'an dan Terjemahnya*,h. 565.

³⁷Kementrian Agama RI, *Al-Qur'an dan Terjemahnya*,h. 419.

segi agama, sosiokultural, hukum, dan suku Bangsa untuk menjadi warga Negara Indonesia yang cerdas, terampil dan berkarakter yang diamanatkan Pancasila dan Undang-Undang Dasar 1945.

C. Hasil Belajar

1. Penilaian Hasil Belajar

Penilaian hasil belajar bertujuan melihat kemajuan belajar peserta didik dalam hal penguasaan materi pengajaran yang telah dipelajarinya sesuai dengan tujuan-tujuan yang telah ditetapkan.

a. Sasaran penilaian.

Sasaran atau objek evaluasi hasil belajar adalah perubahan tingkah laku yang mencakup bidang kognitif, efektif, dan psikomotor secara seimbang. Masing-masing bidang terdiri dari sejumlah aspek. Aspek-aspek tersebut sebaiknya dapat diungkapkan melalui penilaian tersebut. Dengan demikian dapat diketahui tingkah laku mana yang sudah dikuasai oleh peserta didik dan mana yang belum sebagai bahan bagi perbaikan dan penyempurnaan program pengajaran selanjutnya.

b. Alat penilaian.

Penggunaan alat penilaian hendaknya komprehensif meliputi tes dan bukan tes sehingga diperoleh gambaran hasil belajar yang objektif dapat diimbangi dengan tes essay. Sebaliknya kelemahan tes essay dapat ditutupi dengan tes objektif. Penilaian hasil belajar hendaknya dilakukan secara berkesinambungan agar diperoleh hasil yang menggambarkan kemampuan peserta didik yang sebenarnya di samping sebagai alat untuk meningkatkan motivasi belajarnya.

c. Prosedur pelaksanaan tes.

Penilaian hasil belajar dilaksanakan dalam bentuk formatif dan sumatif. Penilaian formatif dilakukan pada setiap pengajaran berlangsung, yakni pada akhir pengajaran. Tujuannya untuk memperbaiki proses pengajaran selanjutnya dan meningkatkan motivasi dan usaha belajar peserta didik. Pelaksanaan penilaian ini bisa dilakukan secara formal melalui pemberian tes secara tertulis atau secara informal melalui pertanyaan secara lisan kepada semua peserta didik. Hasilnya dicatat untuk bahan penilaian dan untuk menentukan derajat keberhasilan peserta didik seperti untuk kenaikan tingkat, raport, dan lain-lain.³⁸

2. Faktor-faktor yang Mempengaruhi Hasil Belajar

Proses belajar dipengaruhi oleh banyak faktor yang terdapat pada sang pembelajar maupun yang terdapat disekitarnya. Slameto memaparkan bahwa terdapat faktor-faktor yang mempengaruhi belajar yaitu :

a. Faktor internal

Faktor ini merupakan segala aspek yang berasal dari dalam diri individu yang akan melakukan proses belajar. Faktor ini meliputi:

- 1) Faktor jasmaniah (faktor usia, kesehatan badan, dan cacat tubuh)
- 2) Faktor psikologis (niat untuk belajar, intelegensi, kapasitas memori, perhatian, minat, bakat, motif, kematangan, kelelahan, dan stressor atau hal-hal yang dapat menyebabkan stres)

b. faktor eksternal

Faktor ini merupakan segala aspek yang berasal dari luar individu yang dapat mempengaruhi proses belajar. Faktor ini meliputi :

³⁸Ahmad Rohani, *Pengelolaan Pengajaran*, (Cet. 1; Jakarta: Rineka Cipta, 2010), h 205.

- 1) Faktor keluarga (pola asuh dari orang tua, relasi antar keluarga, suasana rumah, keadaan ekonomi keluarga, pengertian orang tua, dan latar belakang kebudayaan)
- 2) Faktor sekolah (metode mengajar, kurikulum, relasi guru dengan peserta didik, relasi antar peserta didik, disiplin sekolah, pelajaran dan waktu sekolah, standar pelajaran, keadaan gedung, metode belajar dan tugas rumah.³⁹

Sekolah sangat berperan dalam pengembangan proses pembelajaran terutama dalam sarana pembelajaran meliputi buku pelajaran, buku bacaan, alat dan fasilitas laboratorium sekolah, dan berbagai media pengajaran yang lain. Lengkapnya prasarana dan sarana pembelajaran merupakan kondisi pembelajaran yang baik. Alat pelajaran erat hubungannya dengan cara belajar peserta didik, karena alat pelajaran yang dipakai oleh guru pada waktu mengajar dipakai pula oleh peserta didik untuk menerima bahan yang diajarkan itu. Alat pelajaran yang lengkap dan tepat akan memperlancar penerimaan bahan pelajaran yang diberikan kepada peserta didik. Jika peserta didik mudah menerima pelajaran dan menguasainya, maka belajarnya akan menjadi giat dan lebih maju.

UNIVERSITAS ISLAM NEGERI
ALAUDDIN
M A K A S S A R

³⁹Umi Kusyairy, *Psikologi Belajar* (Cet. 1; Makassar : Alauddin University Press, 2014), h. 21.

BAB III

METODOLOGI PENELITIAN

A. Jenis dan Lokasi Penelitian

1. Jenis Penelitian

Jenis penelitian yang digunakan yaitu penelitian kuantitatif. Bentuk desain eksperimen yang digunakan dalam penelitian ini yaitu *pre-eksperimen design* dengan bentuk *one group-pre-test-post-test design*.

Desain *pre-eksperimen one group-pre-test-post-test design* dapat digambarkan sebagai berikut:

Gambar 3. 1. Bagan One Group-Pre-test-Post-test Design

<i>Pre-test</i>	<i>Treatment</i>	<i>Post-test</i>
O ₁	X	O ₂

Keterangan:

X : Treatment

O₁ : Tes awal (*pre-test*)

O₂ : Hasil akhir (*post-test*)

Desain *one group-pre-test-post-test design* dimana kelompok peserta didik diberi tes hasil belajar sebelum diberikan *treatment* dan sesudah diberikan *treatment* menggunakan strategi pembelajaran ekspositori pada mata pelajaran akidah akhlak di Madrasah Aliyah Al-Hikam Pitape Kab. Jeneponto.

2. Lokasi Penelitian

Penelitian dilaksanakan di Madrasah Aliyah Al-Hikam Pitape Kab. Jeneponto. Adapun pertimbangan yang dilakukan oleh peneliti dalam memilih lokasi tersebut:

- a. Adanya permasalahan dalam peroses pembelajaran di kelas terutama dalam strategi pembelajaran yang berdampak pada hasil belajar peserta didik. Oleh karena itu, diharapkan dengan diterapkannya strategi pembelajaran ekspositori dapat menjadi solusi dari permasalahan yang dihadapi oleh peserta didik di Madrasah Aliyah Al-Hikam Pitape Kab. Jeneponto.
- b. Jarak tempuh yang memadai karena rumah peneliti dengan sekolah hanya berjarak 3,4 km sehingga dapat mengurangi biaya yang dikeluarkan.
- c. Mudahnya peneliti memperoleh data karena peneliti merupakan alumni Madrasah Aliyah Al-Hikam pitape Kab. Jeneponto.

B. Pendekatan Penelitian

Pendekatan atau perspektif merupakan titik tolak atau sudut pandang yang digunakan terhadap suatu proses tertentu.⁴⁰ Pendekatan penelitian terdiri atas pendekatan metodologi dan pendekatan studi atau keilmuan. Pendekatan studi yang dimaksud menjelaskan perspektif yang digunakan dalam membahas objek penelitian. Perspektif yang digunakan harus memiliki relevansi akademik dengan fakultas dan jurusan/program studi ditekuni peneliti.⁴¹

1. Pendekatan Metodologi

Salah satu pendekatan penelitian yang bisa digunakan pada penelitian pendidikan adalah pendekatan positivistik. Pendekatan ini memandang kenyataan (realita/fakta) sebagai suatu yang berdimensi tunggal, fragmental, dan cenderung

⁴⁰Wina Sanjaya, *Kurikulum dan Pembelajaran: Teori dan Praktik Pengembangan Kurikulum Tingkat Satuan Pendidikan (KTSP)* (Bandung: Kencana Prenada Media Group, 2008), h. 207.

⁴¹Universitas Islam Negeri Alauddin, *Pedoman Penulisan Karya Tulis Ilmiah: Makalah, Skripsi, Tesis, Disertasi, dan Laporan Penelitian* (Makassar: Alauddin Press, 2003), h.16.

bersifat tetap. Proses penelitian dilakukan dari luar melalui pengukuran-pengukuran dengan bantuan cara/alat-alat yang objektif dan baku.⁴² Oleh karena itu, dibuat rancangan terinci sebelum melaksanakan penelitian.

Penelitian positivistik didasari oleh filsafat positivisme yang menekankan bahwa fenomena-fenomena objektif dan dikaji secara kuantitatif. Maksimalisasi objektivitas desain penelitian kuantitatif dilakukan dengan menggunakan angka-angka, pengolahan statistik, dan struktur yang terkontrol. Sesuai dengan jenis data dan analisisnya, maka penelitian ini termasuk penelitian kuantitatif untuk mengumpulkan data berbentuk angka yang dianalisis dengan statistik, sehingga dari sudut pandang metodologi, digunakan pendekatan positivistik dalam memandang kenyataan (realitas) yang ada di lapangan.⁴³

2. Pendekatan Study

Terdapat berbagai konsep hasil studi beberapa disiplin ilmu tertentu yang menjadi titik tolak dalam memandang pendidikan, seperti psikologi, sosiologi, ekonomi, antropologi, sejarah, biologi, dan sebagainya, akan tetapi sesuai disiplin ilmu yang ditekuni oleh peneliti, digunakan pendekatan pendidikan (pedagogik), dan pendekatan psikologis. Pendidikan atau pedagogik sebagai suatu ilmu, pada dasarnya ialah suatu program pendidikan profesional yang membahas masalah dalam bidang pengajaran, baik konsep dasar kurikulum, program pembelajaran, pengelolaan kegiatan pembelajaran, maupun media dan penilaian pembelajaran, serta pengelolaan

⁴²Nana Sudjana dan Ibrahim, *Penelitian dan Penilaian Pendidikan* (Bandung: Sinar Baru Algensindo, 2004), h.6.

⁴³Andi Fadhil Fauzan, "Pengaruh Strategi Pembelajaran Inquiry Terhadap Hasil Belajar Fikih Peserta Didik Di Ma Madani Alauddin Kabupaten Gowa", *Skripsi* (Gowa: Fak. Tarbiyah dan Keguruan UIN Alauddin, 2018), h. 28.

kelas.⁴⁴ Jadi, ilmu pendidikan (pedagogik) digunakan untuk memandang masalah pembelajaran pada mata pelajaran Aqidah Akhlak. Pendekatan psikologis adalah paradigma cara pandang memahami agama dengan mempelajari jiwa seseorang dengan cara melihat gejala perilaku yang dapat diamati.⁴⁵ Psikologi merupakan studi ilmiah tentang perilaku dan proses mental, sedangkan psikologi pendidikan merupakan cabang ilmu psikologi yang mengkhususkan diri pada cara memahami pengajaran dan pembelajaran dalam lingkungan pendidikan. Psikologi pendidikan sebagai ilmu yang bersumber dari kaidah-kaidah psikologi yang menjadi titik tolak dalam pendidikan,⁴⁶ maka psikologi pendidikan merupakan salah satu pendekatan yang menjadi titik tolak dalam memandang pengajaran dan pembelajaran, khususnya pada mata pelajaran Aqidah Akhlak di MA Al-Hikam Pitape.

C. Populasi dan Sampel

1. Populasi

Populasi adalah wilayah generalisasi yang terdiri atas objek/subjek yang mempunyai karakteristik tertentu dan mempunyai kesempatan yang sama untuk dipilih menjadi anggota sampel.⁴⁷

⁴⁴Andi Fadhil Fauzan, “Pengaruh Strategi Pembelajaran Inquiry Terhadap Hasil Belajar Fikih Peserta Didik Di Ma Madani Alauddin Kabupaten Gowa”, h. 29.

⁴⁵Abuddin Nata, *Metodologi Studi Islam* (Cet. VIII; Jakarta: PT Raja Grafindo Persada, 2003), h. 50.

⁴⁶Andi Fadhil Fauzan, “Pengaruh Strategi Pembelajaran Inquiry Terhadap Hasil Belajar Fikih Peserta Didik Di Ma Madani Alauddin Kabupaten Gowa”, h. 29.

⁴⁷Husein Umar, *Metode Penelitian Untuk Skripsi dan Tesis Bisnis* (Cet. 13; Depok: Rajagrafindo Persada,2014), h.77.

Adapun populasi dalam penelitian ini adalah seluruh peserta didik Madrasah Aliyah Al-Hikam Pitape Kab. Jeneponto.

Table 3.1. Keadaan Populasi

No.	Kelas	Jumlah Peserta didik
1	X MIA	31
2	X IIS	15
3	XI MIA	17
4	XI IIS	15
5	XII MIA	37
Jumlah		115

2. Sampel

Sampel adalah sejumlah anggota yang dipilih/diambil dari suatu populasi.⁴⁸ Sampel dari penelitian ini ditentukan menggunakan teknik non probability sampling. Teknik *non probability sampling* yaitu teknik yang tidak memberikan peluang yang sama pada setiap anggota populasi untuk dipilih menjadi anggota sampel. Sampel diambil dengan teknik purposive sampling yaitu teknik pengambilan sampel dengan pertimbangan tertentu.

Sampel yang dipilih dalam penelitian, dapat dilihat dari tabel dibawah ini:

Tabel 3.2. Keadaan Sampel

No	Kelas	Jumlah Peserta didik
1	XI MIA	17
Jumlah		17

⁴⁸Muhammad Arif Tiro, *Dasar-Dasar Statistic* (Cet. 3; Makassar: Andira Publisher, 2008), h. 3.

Adapun alasan peneliti mengambil kelas XI MIA bukan kelas X, kelas XII IIS dan kelas XII adalah sebagai berikut:

1. Kelas XI MIA merupakan penghubung dari kelas X ke kelas XII.
2. Peserta didik kelas X belum terlalu berpengalaman dalam ruang lingkup Madrasah Aliyah Al-Hikam pitape Kab. Jeneponto.
3. Peserta didik kelas XII akan melaksanakan ujian nasional, sehingga ditakutkan akan mengganggu persiapan ujian nasionalnya.
4. Sedangkan kelas XII IIS tidak dipilih menjadi sampel karena pertimbangan jumlah peserta didik yang lebih sedikit dibandingkan kelas XII MIA.

D. Metode Pengumpulan Data

Teknik pengumpulan data merupakan cara yang dilakukan untuk mengelola data yang telah dikumpulkan. Teknik pengumpulan data yang digunakan adalah sebagai berikut:

- 1) Tes merupakan himpunan pertanyaan yang harus dijawab, harus ditanggapi oleh orang yang dites. Tes ini meliputi aspek kognitif, afeksi dan psikomotoris.
- 2) Pengamatan (observasi) merupakan metode pengumpulan data yang digunakan dengan cara mengamati langsung objek penelitian. Data yang diamati adalah data tentang situasi pembelajaran pada saat diadakannya penelitian tindakan kelas dengan menggunakan strategi ekspositori.

E. Instrumen Penelitian

1. Lembar Butir Soal

Instrumen yang digunakan untuk memperoleh data penelitian yaitu berupa butir-butir soal. Tes diberikan sebelum diberikan *treatment* dan sesudah diberikan *treatment*. Hal ini dilakukan untuk memperoleh data hasil belajar peserta didik pada mata pelajaran akidah akhlak.

2. Pedoman Observasi

Pedoman observasi digunakan untuk mengamati keterlaksanaan pembelajaran yang dilakukan oleh peneliti. Adapun hal-hal yang diamati dalam penelitian tersebut yakni langkah-langkah strategi pembelajaran ekspositori yang diterapkan oleh peneliti. Adapun langkah-langkah pembelajaran yang diamati yaitu sebagai berikut:

a. Tahap persiapan

- 1) Mengajak peserta didik untuk mengamati gambar.
- 2) Peserta didik antusias dalam pembelajaran.
- 3) Guru memberikan kesempatan kepada peserta didik untuk bertanya.
- 4) Guru memberikan umpan balik kepada peserta didik.

b. Tahap penyajian

- 1) Menggunakan bahasa singkat padat dan jelas.
- 2) Guru menggunakan intonasi suara dalam pembelajaran.
- 3) Guru melakukan kontak mata dengan peserta didik.
- 4) Guru menggunakan yel-yel dalam pembelajaran.

c. Tahap korelasi

Guru menghubungkan materi pelajaran dengan pengalaman peserta didik.

d. Tahap menyimpulkan

Guru memberikan kesimpulan.

e. Tahap penerapan

Memberikan tes kepada peserta didik dengan materi yang telah disajikan oleh guru untuk mengetahui pemahaman peserta didik.

Adapun kategorisasi observasi guru dapat dilihat melalui tabel di bawah ini:

Table 3.3. Kategorisasi Hasil Observasi Guru

% Interval	Kategori
81-100	Baik sekali
61-80	Baik
51-60	Cukup
Kurang dari 50	Kurang ⁴⁹

F. Teknik Analisis Data

Data dalam penelitian yaitu data hasil belajar akidah akhlak peserta didik di Madrasah Aliyah Al-Hikam Pitape Kab. Jeneponto. Data hasil belajar tersebut dikumpulkan pada awal penelitian selanjutnya diolah dan dianalisis. Teknik analisis data yang digunakan yaitu:

1. Analisis Statistik Deskriptif

Statistik deskriptif adalah suatu teknik pengolahan data yang tujuannya untuk menggambarkan kelompok data tanpa membuat atau menarik kesimpulan atas

⁴⁹Andeli, "Penerapan Model Pembelajaran Kooperatif Tipe Group Investigation untuk Meningkatkan Hasil Belajar Pembelajaran IPS Siswa Kelas III SDN 005 Baturijal Hulu Kabupaten Indragiri Hulu", vol. 5 (14 Oktober 2014), h. 48. <https://media.neliti.com>. (Diakses 27 Januari 2019).

populasi yang diamati.⁵⁰ Teknik ini digunakan untuk mendeskripsikan data hasil belajar peserta didik sebelum dan setelah dilakukan sebuah perlakuan yang berbeda. Analisis statistik deskriptif berfungsi untuk mendapatkan gambaran lebih jelas untuk menjawab permasalahan dari rumusan masalah yang telah disusun dengan menggunakan rumus sebagai berikut:

a. Pembuatan Tabel Distribusi Frekuensi

Langkah-langkah dalam pembuatan tabel distribusi frekuensi adalah sebagai berikut:

1) Menghitung range/jangkauan (R)

Satu ukuran statistik yang menunjukkan jarak penyebaran data antar nilai terendah dengan nilai tertinggi. Range dapat dicari menggunakan rumus:

$$R = H - L$$

R = range.

H = nilai tertinggi.

L = nilai terendah.⁵¹

2) Banyaknya kelas interval

Jumlah kelas interval dapat dihitung dengan rumus Sturges:

$$K = 1 + 3,3 \log n$$

Dimana:

K = Jumlah kelas interval.

n = Jumlah data.

⁵⁰Suharsimi Arikunto dan Cipi Safruddin Abdul Jabar, *Evaluasi Program Pendidikan* (Cet. II; Jakarta: Bumi Aksara, 2007), h. 107.

⁵¹Hartono, *Statistik Untuk Penelitian* (Cet. VI; Yogyakarta: Zanafa Publishing, 2012), h. 53-54.

log = Logaritma.⁵²

3) Menentukan interval kelas dengan rumus:

$$i = \frac{\text{Jangkauan (R)}}{\text{Banyaknya kelas (k)}}$$

Dimana:

i = Panjang interval kelas

R = Jangkauan

k = Banyaknya Kelas⁵³

4) Menghitung Rata-rata (Mean)

$$\bar{x} = \frac{\sum_{i=1}^k f_i x_i}{\sum_{i=1}^k f_i}$$

Dimana:

\bar{x} = Rata-rata.

f_i = frekuensi ke -i.

x_i = nilai tengah.⁵⁴

5) Persentase nilai rata-rata

$$P = \frac{f}{n} \times 100\%$$

⁵²Sugiyono, *Statistika Untuk Penelitian* (Cet. XXVI; Bandung: Alfabeta, 2014), h. 35.

⁵³M. Iqbal Hasan, *Pokok-Pokok Materi Statistik I* (Cet. V; Jakarta: PT Bumi Aksara, 2008), h. 44.

⁵⁴Muhammad Arif Tiro, *Dasar-Dasar Statistika* (Cet. I; Makassar: Andira Publisher, 2015), h. 127-128.

Dimana :

P : Angka persentase.

f : Frekuensi yang dicari persentasenya.

n : Banyaknya sampel responden.

6) Menghitung standar deviasi

$$S = \sqrt{\frac{\sum f_i(x_i - \bar{x})^2}{(n - 1)}}^{55}$$

7) Kategorisasi hasil belajar

Pedoman yang digunakan untuk mengubah skor mentah yang diperoleh peserta didik menjadi skor standar (nilai) untuk mengetahui hasil belajar peserta didik sebagai berikut: Pedoman kategorisasi hasil belajar peserta didik dilakukan berdasarkan rujukan departemen pendidikan nasional tahun 2003 yaitu:⁵⁶

Tabel 3.4. Kategori Hasil Belajar Peserta didik

No	Nilai	Kategori
1.	0-34	Sangat Rendah
2.	35-54	Rendah
3.	55-64	Sedang
4.	65-84	Tinggi
5.	85-100	Sangat Tinggi

⁵⁵Sugiyono, *Statistika Untuk Penelitian*, h. 58.

⁵⁶Depdiknas, Pedoman Umum Sistem Pengujian Hasil Belajar. www.geogle.com.

2. Analisis Statistik Inferensial

Statistik inferensial adalah teknik statistika di mana pembuatan keputusan tentang populasi yang diteliti berdasarkan kepada data yang diperoleh dari sampel.⁵⁷ Statistik inferensial ini digunakan untuk menguji hipotesis yang telah dibuat sebelumnya.

Dalam statistik inferensial terdapat statistik *parametris* dan *nonparametris*. Statistik *parametris* digunakan untuk menganalisis data interval dan rasio, jumlah sampel besar, serta berlandaskan pada ketentuan bahwa data yang akan dianalisis berdistribusi normal. Sedangkan statistik *nonparametris* digunakan untuk menganalisis data yang berbentuk nominal dan ordinal, jumlah sampel kecil, dan tidak harus berdistribusi normal.

a. Uji Prasyarat

1) Uji *Normalitas*

Sebelum analisis perbedaan dilakukan, maka peneliti harus melakukan pengujian *normalitas* data hasil belajar dan data minat awal peserta didik. Pengujian *normalitas* ini bertujuan untuk mengetahui statistik apa yang akan dipakai, apakah statistik *parametris* atau statistik *nonparametris*. Pengujian *normalitas* dapat dilakukan dengan menggunakan rumus uji *Kolmogorof-Smirnov* seperti di bawah ini:

$$D_{hitung} = \max|F_0(X) - S_n(X)|$$

Keterangan :

$F_0(X)$ = Distribusi frekuensi kumulatif teoritis

$S_n(X)$ = Distribusi frekuensi kumulatif skor observasi

⁵⁷Sukardi, *Evaluasi Pendidikan* (Cet. II; Jakarta: Bumi Aksara, 2009), h. 154.

Dengan H_0 : distribusi frekuensi observasi = teoritis dan H_1 : distribusi frekuensi observasi \neq teoritis. Dengan kriteria pengujian adalah jika $D_{hitung} < D_{tabel}$, maka H_0 diterima.⁵⁸

Pengujian *normalitas* data dapat juga dilakukan dengan menggunakan aplikasi SPSS. Dengan kriteria pengambilan keputusan adalah jika signifikansi di bawah 0,05 berarti data tersebut tidak normal dan jika signifikansi di atas 0,05 maka berarti data yang akan kita uji normal.⁵⁹

2) Uji *Homogenitas*

Jika datanya normal, maka peneliti menggunakan statistik *parametris* yaitu uji *independent sample t test*. Tapi sebelum melakukan uji *independent sample t test*, maka peneliti harus melakukan uji *homogenitas* untuk mengetahui rumus t-test yang mana yang akan digunakan. Pengujian uji *homogenitas* varian digunakan uji F dengan rumus:

$$F = \frac{\text{Varians terbesar}}{\text{Varians terkecil}}$$

Selanjutnya F_{hitung} dibandingkan dengan F_{tabel} dengan menggunakan taraf signifikansi tertentu dan dengan rumus dk pembilang = $n - 1$ untuk varian terbesar dan dk penyebut = $n - 1$ untuk varian terkecil. Dengan kriteria pengujian jika $F_{hitung} > F_{tabel}$ berarti tidak homogen, dan jika $F_{hitung} \leq F_{tabel}$ berarti homogen.⁶⁰

Peneliti juga bisa menggunakan aplikasi SPSS untuk melakukan uji *homogenitas*. Dengan dasar pengambilan keputusannya adalah jika nilai signifikansi atau nilai probabilitas $< 0,05$, maka H_0 ditolak atau varian dari dua atau lebih

⁵⁸Husaini Usman dan Purnomo Setiady Akbar, *Pengantar Statistika* (Cet. I; Jakarta: Bumi Aksara, 2006), h. 315.

⁵⁹Hartono, *Analisis Item Instrumen* (Cet. VI; Yogyakarta: Zanafa Publishing, 2012), h. 166.

⁶⁰Ridwan, *Belajar Mudah Penelitian untuk Guru-Karyawan dan Peneliti Pemula*, h. 120.

kelompok populasi data adalah tidak sama dan jika nilai signifikansi atau nilai probabilitas $> 0,05$, maka H_0 diterima atau varian dari dua atau lebih kelompok populasi data adalah sama.⁶¹

Hipotesis:

H_0 : Varian dari dua kelompok populasi data adalah sama

H_1 : Varian dari dua kelompok populasi data adalah tidak sama

b. Uji Hipotesis

1. Independent Sample t Test

Untuk menguji perbedaan dua rata-rata kelompok sampel dapat menggunakan uji t jika data berdistribusi normal. Sugiyono menjelaskan bahwa terdapat beberapa rumus t test yang digunakan untuk pengujian, dan berikut ini diberikan pedoman penggunaannya sebagai berikut:

- a. Bila jumlah anggota sampel sama ($n_1 = n_2$) dan varians homogen ($\sigma_1^2 = \sigma_2^2$), maka dapat digunakan t-test baik untuk separated maupun pool varians. Untuk melihat harga t tabel, digunakan $dk = n_1 + n_2 - 2$.
- b. Bila ($n_1 \neq n_2$) dan varians homogen ($\sigma_1^2 = \sigma_2^2$), dapat digunakan t-test dengan pooled varian. Derajat kebebasannya (dk) = $n_1 + n_2 - 2$.
- c. Bila ($n_1 = n_2$), varians tidak homogen ($\sigma_1^2 \neq \sigma_2^2$) dapat digunakan rumus separated varians dan pooled varian dengan $dk = dk = n_1 - 1$ atau $n_2 - 2$.
- d. Bila ($n_1 \neq n_2$) dan varians tidak homogen ($\sigma_1^2 \neq \sigma_2^2$). Untuk ini digunakan t test dengan separated varian. Harga t sebagai pengganti t tabel dihitung dari selisih harga t tabel dengan $dk = (n_1 - 1)$ dan $dk = (n_2 - 2)$ kemudian dibagi 2, dan ditambahkan dengan harga t yang terkecil.⁶²

⁶¹Hartono, *Analisis Item Instrumen*, h. 186.

⁶²Sugiyono, *Statistika Untuk Penelitian*, h. 139.

Rumus *t-test Separet Varians*:

$$t = \frac{\bar{x}_1 - \bar{x}_2}{\sqrt{\frac{s_1^2}{n_1} + \frac{s_2^2}{n_2}}}$$

Rumus *t-test Polled Varians* :

$$t = \frac{\bar{x}_1 - \bar{x}_2}{\sqrt{\frac{(n_1 - 1)s_1^2 + (n_2 - 1)s_2^2}{n_1 + n_2 - 2} \left(\frac{1}{n_1} + \frac{1}{n_2} \right)}}$$

Selanjutnya t_{hitung} yang di dapat dibandingkan dengan t_{tabel} dengan menggunakan taraf kesalahan tertentu. Dengan kriteria pengujian bila t_{hitung} lebih kecil atau sama dengan t_{tabel} maka H_0 diterima dan bila t_{hitung} lebih besar dari t_{tabel} maka H_0 ditolak.

Peneliti juga bisa menggunakan SPSS untuk melakukan uji t. Nilai t_{tabel} pada taraf kepercayaan 95% ($\alpha = 5\%$, karena uji bersifat dua sisi, maka nilai α yang dirujuk adalah $\alpha/2 = 5\%/2 = 0,025$) dan derajat bebas ($dk = n - 2$). Dengan kriteria pengambilan keputusan pada uji dua arah yaitu jika $-t_{tabel} \leq t_{hitung} \leq +t_{tabel}$, maka H_0 diterima dan jika $t_{hitung} > t_{tabel}$, maka H_0 ditolak,⁶³ atau jika $Sig > \alpha = 0,05$, maka H_0 diterima dan jika $Sig < \alpha = 0,05$ maka H_0 ditolak.⁶⁴

Hipotesis:

$$H_0: \mu_1 = \mu_2$$

$$H_1: \mu_1 \neq \mu_2$$

H_0 = Tidak terdapat perbedaan yang signifikan antara kedua kelompok sampel

⁶³Ridwan, Dasar-Dasar Statistika (Cet. XIII; Bandung: Alfabeta, 2015), h. 216.

⁶⁴Triton Prawira Budi, SPSS 13.0 Terapan (Cet. I; Yogyakarta: Andi, 2006), h. 175.

H_1 = Terdapat perbedaan yang signifikan antara kedua kelompok sampel

2. Uji *Mann Whitney Test*

Uji *Mann Whitney Test* digunakan untuk membandingkan dua kelompok sampel sebagai alternatif jika data yang diperoleh tidak berdistribusi normal.⁶⁵ Terdapat dua rumus yang dapat digunakan untuk pengujian, kedua rumus tersebut digunakan dalam perhitungan, karena akan digunakan untuk mengetahui harga U mana yang lebih kecil,⁶⁶ yaitu:

$$U_1 = n_1 n_2 + \frac{n_1(n_1 - 1)}{2} - R_1$$

dan

$$U_2 = n_1 n_2 + \frac{n_2(n_2 - 1)}{2} - R_2$$

Keterangan:

n_1 = Jumlah sampel 1

n_2 = Jumlah sampel 2

U_1 = Jumlah peringkat 1

U_2 = Jumlah peringkat 2

R_1 = Jumlah ranjing pada sampel n_1

R_2 = Jumlah ranjing pada sampel n_2

⁶⁵Sarwoko. *Statistik Inferensi untuk Ekonomi dan Bisnis* (Cet. I; Yogyakarta: Andi, 2007), h. 223.

⁶⁶Syofian Siregar, *Statistika Terapan untuk Perguruan Tinggi* (Cet. II; Jakarta: Kencana: 2017), h. 290.

Prosedur pengambilan keputusan sampel besar untuk uji *Mann Whitney* secara garis besar hampir sama dengan sampel kecil, hanya uji statistik pada sampel besar menggunakan uji z. Cara mencari nilai statistik z menggunakan rumus:⁶⁷

$$Z = \frac{U - \frac{n_1 \cdot n_2}{2}}{\sqrt{\left(\frac{n_1 \cdot n_2 (n_1 + n_2 + 1)}{12}\right)}}$$

Keterangan:

U = Nilai U terkecil

n_1 = Jumlah sampel 1

n_2 = Jumlah sampel 2

Dasar pengambilan keputusan pada sampel besar yaitu kita akan menolak H_0 pada uji dua arah jika $z < -z_{\alpha/2}$ atau $z > +z_{\alpha/2}$.⁶⁸

Hipotesis:

$$H_0: \mu_1 = \mu_2$$

$$H_1: \mu_1 \neq \mu_2$$

H_0 = Tidak terdapat perbedaan yang signifikan antara kedua kelompok sampel.

H_1 = Terdapat perbedaan yang signifikan antara kedua kelompok sampel.

⁶⁷Syofian Siregar, *Statistika Terapan untuk Perguruan Tinggi*, h. 293.

⁶⁸Sarwoko. *Statistik Inferensi untuk Ekonomi dan Bisnis*, h. 226.

BAB IV

HASIL PENELITIAN DAN PEMBAHASAN

A. Hasil Penelitian

Pada bab ini diuraikan tentang hasil penelitian yang terdiri dari data kelas XI MIA tanpa menggunakan strategi pembelajaran ekspositori dan dengan menggunakan dengan menggunakan strategi pembelajaran ekspositori. Analisis yang digunakan adalah analisis deskriptif dan analisis inferensial. Analisis deskriptif digunakan unntuk memberikan gambaran tentang skor hasil belajar peserta didik yang diperoleh berupa skor tertinggi, skor terendah, rata-rata (*mean*), standar deviasi, varians, dan koevisien varians yang bertujuan untuk mengetahui gambaran umum tentang penerapan strategi pembelajaran ekspositori terhadap peningkatan hasil belajar peserta didik. Sedangkan analisis inferensial digunakan uji prasyarat dan uji hipotesis. Uji prasyarat terdiri dari uji normalitas data menggunakan uji *Kolmogorof Smirnov* dan uji homogenitas data menggunakan uji F. Sedangkan uji hipotesis menggunakan uji *independent t test* (Uji t). Adapun hasil analisis sebagai berikut:

1. Analisis Deskriptif Hasil Belajar Peserta Didik Kelas XI MIA di Madrasah Aliyah Al-Hikam Pitape Tanpa Menggunakan Strategi Pembelajaran Ekspositori

Data penelitian hasil belajar *pre-test* peserta didik yang diajar tanpa menggunakan strategi pembelajaran Ekspositori sebagai berikut:

Tabel 4.1. Daftar Nilai Hasil Belajar *pre-test* Peserta Didik Kelas (XI MIA)

No	Nama Peserta Didik	Hasil Belajar
1	RUSLAN	75
2	RAHUL	80
3	SEBRINA	70

4	NUR AZIZAH	80
5	HAMZAH	55
6	RUKAYATI	90
7	YULIANA	45
8	MUH. AMIN	55
9	ISMAIL	40
10	NURHADINA	75
11	RAHMAWATI	60
12	SYAHRUL	75
13	M. RAMDAN SULTAN	55
14	JUFRI	40
15	ST. NURLAILA NISFAYANI	45
16	NURAI SYAH SYAM	70
17	FITRIANI	65

Berdasarkan nilai hasil belajar peserta didik di atas maka dapat dilakukan analisis statistik deskriptif dengan langkah-langkah sebagai berikut:

a. Hasil belajar *pre-test* peserta didik

Analisis statistik deskriptif untuk hasil belajar peserta didik pada saat *pre-test* sebagai berikut:

1) Rentang Nilai (*Range*)

$$\begin{aligned}
 R &= X_t - X_r \\
 &= 90 - 40 \\
 &= 50
 \end{aligned}$$

2) Banyak Kelas

$$\begin{aligned}
 K &= 1 + 3,3 \log n \\
 &= 1 + 3,3 \log 17 \\
 &= 1 + 3,3 (1,23) \\
 &= 1 + 4,059 \\
 &= 5,059 \text{ (dibulatkan ke-5)}
 \end{aligned}$$

3) Panjang Kelas

$$\begin{aligned}
 i &= \frac{R}{k} \\
 &= \frac{50}{5} \\
 &= 10
 \end{aligned}$$

Tabel 4.2. Distribusi Frekuensi dan Persentase Hasil Belajar *Pre-Test* Peserta Didik (XI MIA)

Banyak Nilai	Frekuensi (f_i)	Frekuensi Kumulatif (f_k)	Nilai Tengah (x_i)	$(f_i \times x_i)$	Persentase (%)
40-49	4	4	44,5	178	23,5
50-59	3	7	54,5	163,5	17,6
60-69	2	9	64,5	129	11,7
70-79	5	14	74,5	372,5	29,4
80-90	3	17	85	255	17,6
Jumlah	17	-	323	1098	100

Diagram 4.1. Distribusi Frekuensi Hasil Belajar *Pre-Test* Peserta Didik Kelas (XI MIA)

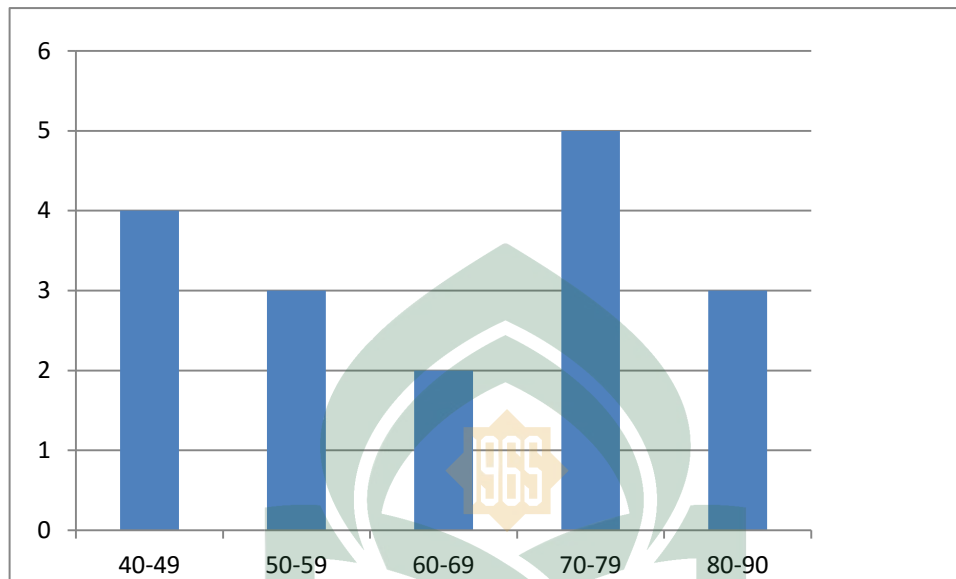

4) Rata-rata (*Mean*)

$$\begin{aligned}\bar{x} &= \frac{\sum f_i x_i}{\sum f_i} \\ &= \frac{1.098}{17} \\ &= 64,58\end{aligned}$$

Berdasarkan hasil perhitungan di atas, dapat menunjukkan bahwa nilai rata-rata hasil belajar pre test peserta didik berada pada interval (55-64) dengan kategori sedang.

Tabel 4.3. Distribusi Frekuensi untuk Menentukan Standar Deviasi Hasil Belajar *pre Test* Peserta Didik (XI MIA)

Banyak Kelas	Frekuensi (f_i)	Nilai Tengah (x_i)	$(x_i - \bar{x})^2$	$f_i (x_i - \bar{x})^2$
40-49	4	44,5	403,206	1.612,824
50-59	3	54,5	101,606	304,818
60-69	2	64,5	0,006	0,012

70-79	5	74,5	98,404	492,02
80-90	3	85	416,976	1.250,928
Jumlah	17	323	1020,198	3.660,602

5) Nilai *Varians*

$$\begin{aligned}
 S^2 &= \sqrt{\frac{\sum(X_i - \bar{X})^2}{n-1}} \\
 &= \sqrt{\frac{1020,198}{17-1}} \\
 &= \sqrt{\frac{1020,198}{16}} \\
 &= \sqrt{63,762} \\
 &= 7,985
 \end{aligned}$$

6) Standar Deviasi

$$\begin{aligned}
 S_D &= \sqrt{\frac{\sum f_i(X_i - \bar{X})}{n-1}} \\
 &= \sqrt{\frac{3.660,602}{17-1}} \\
 &= \sqrt{\frac{3.660,602}{16}} \\
 &= \sqrt{228,787} \\
 &= 15,125
 \end{aligned}$$

Berdasarkan hasil analisis data *pre-test* atau hasil belajar peserta didik tanpa menggunakan strategi pembelajaran ekspositori yaitu, rentang nilai sebesar 50, kelas interval sebesar 5, panjang kelas sebesar 10, rata-rata sebesar 64,58, nilai varians sebesar 7,985 dan standar deviasi sebesar 15,125.

b. Kategorisasi hasil belajar *pre-test* peserta didik

Nilai *pre-test* peserta didik tanpa menggunakan strategi pembelajaran ekspositori kelas (XI MIA) dikategorikan menjadi 5 kategori kategori yaitu sangat rendah, rendah, sedang, tinggi dan sangat tinggi, diperoleh data dalam tabel sebagai berikut.

Tabel 4.4. Kategorisasi Hasil Belajar *Pre-Test* Peserta didik Kelas (XI MIA)

Interval	Nilai <i>Pre-Test</i>		Kategori Hasil Belajar Peserta Didik
	Frekuensi	Persentase (%)	
0-34	0	0	Sangat Rendah
35-54	4	23,5	Rendah
55-64	4	23,5	Sedang
65-84	8	47	Tinggi
85-100	1	5,8	Sangat Tinggi

Kategorisasi di atas dapat disajikan dalam diagram batang sebagai berikut:

Diagram 4.2. Hasil Belajar *Pre-Test* Peserta Didik Kelas (XI MIA)

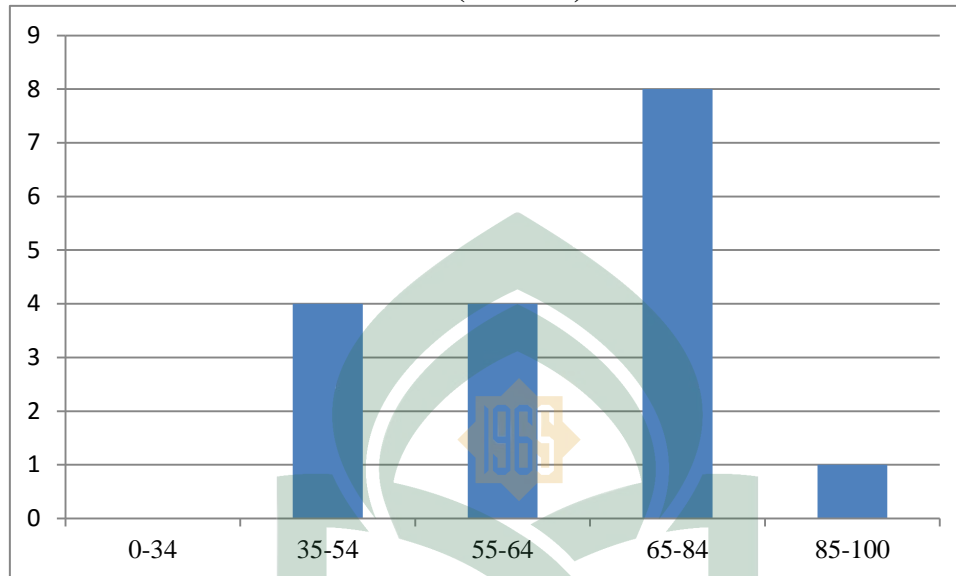

Berdasarkan tabel di atas, peserta didik yang berada pada kategori sangat rendah, dengan persentase sebesar 0% sebanyak 0 orang, kategori rendah, dengan persentase 23,5% sebanyak 4 orang, kategori sedang, dengan persentase 23,5% sebanyak 4 orang, kategori tinggi, dengan persentase 47% sebanyak 8 orang, dan kategori sangat tinggi, dengan persentase 5,8% sebanyak 1 orang.

2. Analisis Deskriptif Hasil Belajar Peserta Didik Kelas XI MIA di Madrasah Aliyah Al-Hikam Pitape Kab. Jeneponto dengan Menggunakan Strategi pembelajaran Ekspositori.

Data penelitian hasil belajar peserta didik yang diajar dengan menggunakan strategi pembelajaran ekspositori sebagai berikut:

Tabel 4.5. Daftar Nilai Hasil Belajar Peserta Didik Kelas *Post-test* (XI MIA)

No	Nama Peserta Didik	Hasil Belajar
1	RUSLAN	95
2	RAHUL	100
3	SEBRINA	90
4	NUR AZIZAH	100
5	HAMZAH	85
6	RUKAYATI	100
7	YULIANA	70
8	MUH. AMIN	60
9	ISMAIL	100
10	NURHADINA	90
11	RAHMAWATI	75
12	SYAHRUL	65
13	M. RAMDAN SULTAN	80
14	JUFRI	75
15	ST. NURLAILA NISFAYANI	95
16	NURAI SYAH SYAM	100
17	FITRIANI	100

Berdasarkan nilai hasil belajar peserta didik di atas maka dapat dilakukan analisis statistik deskriptif dengan langkah-langkah sebagai berikut:

a. Hasil belajar *post-test* peserta didik

Analisis statistik deskriptif hasil belajar *post-test* peserta didik sebagai berikut:

1) Rentang Nilai (*Range*)

$$\begin{aligned} R &= X_t - X_r \\ &= 100 - 60 \\ &= 40 \end{aligned}$$

2) Kelas Interval/Banyak Kelas

$$\begin{aligned} K &= 1 + 3,3 \log \\ &= 1 + 3,3 \log 17 \\ &= 1 + 3,3 (1,23) \\ &= 1 + 4,059 \\ &= 5,059 \text{ (dibulatkan ke-5)} \end{aligned}$$

3) Panjang Kelas

$$\begin{aligned} i &= \frac{R}{K} \\ &= \frac{40}{5} \\ &= 8 \end{aligned}$$

Tabel 4.6. Distribusi Frekuensi dan Persentase Hasil Belajar *Post-Test* Peserta Didik Kelas (XI MIA)

Banyak Nilai	Frekuensi (<i>fi</i>)	Frekuensi Kumulatif (<i>fk</i>)	Nilai Tengah (<i>xi</i>)	(<i>fi</i> × <i>xi</i>)	Persentase (%)
60-67	1	1	66,5	66,5	5,8
68-76	4	5	72	288	23,5
77-84	1	6	80,5	80,5	5,8

85-92	3	9	88,5	265,5	17,6
93-100	8	17	96,5	772	47
Jumlah	17	-	404	1.472,5	100

Diagram 4.3. Distribusi Frekuensi Hasil Belajar *Post-Test* Peserta Didik Kelas (XII MIA)

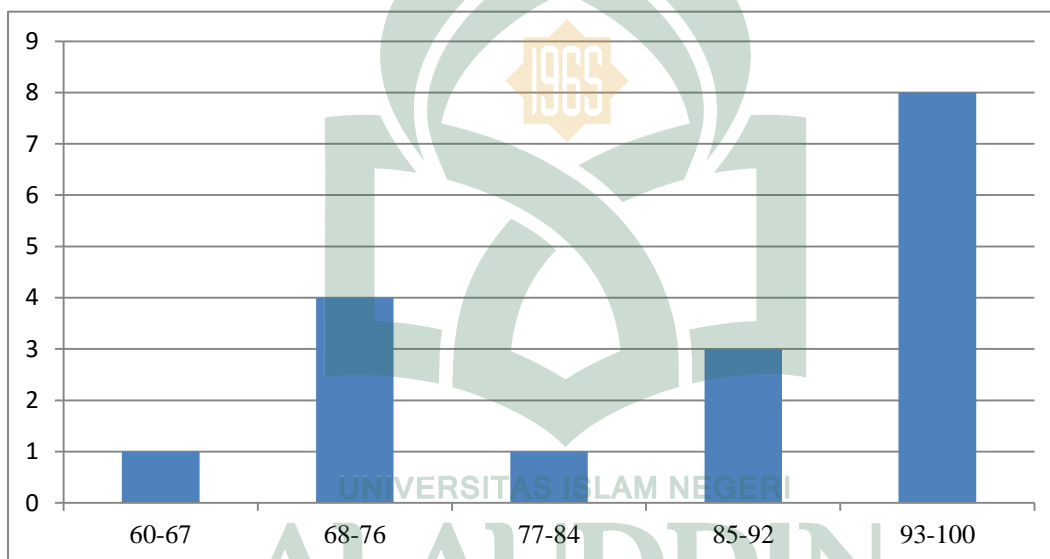

4) Rata-rata (*Mean*)

$$\begin{aligned}\bar{X} &= \frac{\sum f_i x_i}{\sum f_i} \\ &= \frac{1.472,5}{17} \\ &= 86,61\end{aligned}$$

Berdasarkan hasil perhitungan di atas, dapat menunjukkan bahwa nilai rata-rata hasil belajar post-test peserta didik berada pada interval (85-100) dengan kategori sangat tinggi.

Tabel 4.7. Distribusi Frekuensi untuk Menentukan Standar Deviasi Hasil Belajar *Post-Test* Peserta Didik Kelas (XI MIA)

Banyak Nilai	Frekuensi (f_i)	Nilai Tengah (x_i)	$(x_i - \bar{x})^2$	$f_i (x_i - \bar{x})^2$
60-67	1	66,5	2.982,252	2.982,252
68-76	4	72	213,452	853,808
77-84	1	80,5	37,332	37,332
85-92	3	88,5	1,89	5,67
93-100	8	96,5	97,812	782,496
Jumlah	17	404	3.332,738	4.661,558

5) Nilai *Varians*

$$\begin{aligned}
 S^2 &= \sqrt{\frac{\sum (X_i - \bar{X})^2}{n-1}} \\
 &= \sqrt{\frac{3.332,738}{17-1}} \\
 &= \sqrt{\frac{3.332,738}{16}} \\
 &= \sqrt{208,296} \\
 &= 14,432
 \end{aligned}$$

6) Standar Deviasi

$$\begin{aligned}
 S_D &= \sqrt{\frac{\sum f_i (X_i - \bar{X})^2}{n-1}} \\
 &= \sqrt{\frac{4.661,558}{17-1}} \\
 &= \sqrt{\frac{4.661,558}{16}}
 \end{aligned}$$

$$= \sqrt{291,347}$$

$$= 17,068$$

Berdasarkan hasil analisis data *post-test* yang menggunakan strategi pembelajaran ekspositori yaitu, rentang nilai sebesar 40, kelas interval sebesar 5, panjang kelas sebesar 8, rata-rata sebesar 86,61, nilai varians sebesar 14,432 dan standar deviasi sebesar 17,069.

b. Kategorisasi Hasil belajar Peserta Didik kelas (XI MIA)

Nilai Peserta didik yang menggunakan strategi pembelajaran ekspositori (XI MIA) dikategorikan menjadi 5 kategori yaitu sangat rendah, rendah, sedang, tinggi dan sangat tinggi diperoleh data dalam tabel sebagai berikut:

Tabel 4.8. Kategorisasi Hasil Belajar *Post-test* Peserta Didik (X MIA)

Interval	Nilai <i>Post-test</i>		Kategori Hasil Belajar Peserta Didik
	Frekuensi	Persentase (%)	
0-34	0	0	Sangat Rendah
35-54	0	0	Rendah
55-64	1	5,8	Sedang
65-84	5	29,4	Tinggi

Kategorisasi di atas dapat disajikan dalam diagram batang sebagai berikut:

Diagram 4.4. Hasil Belajar *Post-test* Peserta didik Kelas (XI MIA)

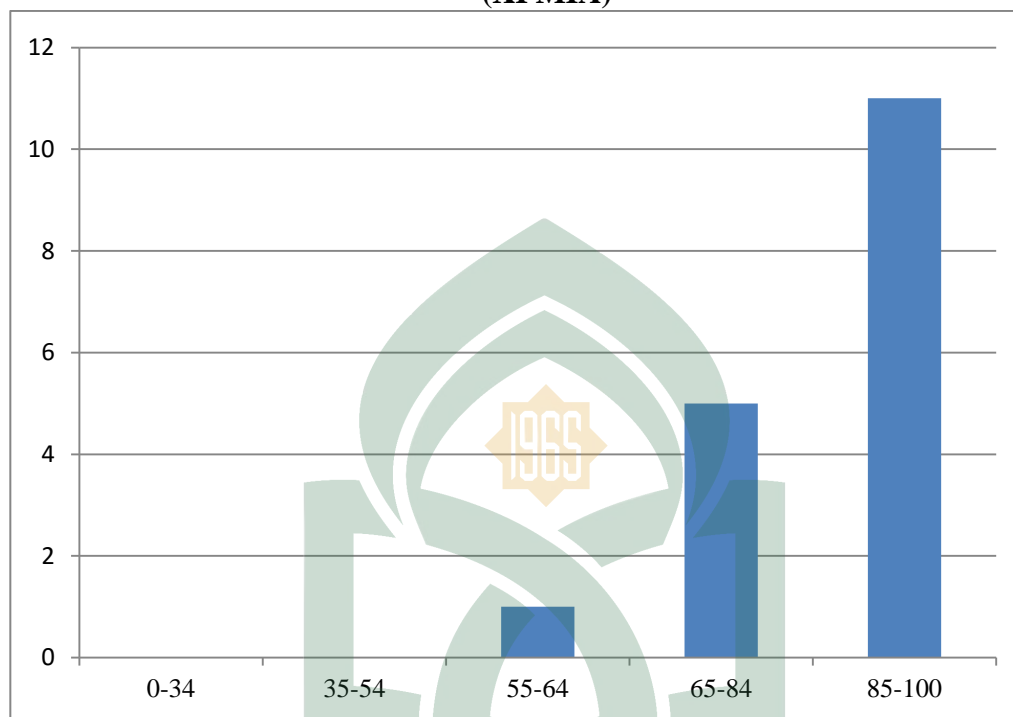

Berdasarkan tabel di atas, peserta didik yang berada pada kategori sangat rendah, dengan persentase sebesar 0% sebanyak 0 orang, kategori rendah, dengan persentase 0% sebanyak 0 orang, kategori sedang, dengan persentase 5,8 % sebanyak 5 orang, kategori tinggi, dengan persentase 29,4% sebanyak 5 orang dan kategori sangat tinggi, dengan persentase 64,7% sebanyak 11 orang.

3. Pengaruh Strategi Pembelajaran Ekspositori Terhadap Hasil Belajar Peserta Didik di Madrasah Aliyah Al-Hikam Pitape

Perbedaan nilai hasil belajar *pre-test* peserta didik dan hasil belajar *post-test* peserta didik kelas (XI MIA) yang diberi perlakuan yang berbeda tanpa menggunakan strategi pembelajaran ekspositori dan dengan menggunakan strategi pembelajaran

ekspositori dapat diketahui dengan melakukan analisis inferensial yang terdiri dari uji prasyarat dan uji hipotesis yaitu sebagai berikut:

a. Uji Prasyarat

1) Uji Normalitas Data

Pengujian *normalitas* dilakukan pada data peningkatan hasil belajar peserta didik. Pengujian ini dilakukan dengan tujuan untuk mengetahui apakah data tersebut berdistribusi normal atau tidak yang selanjutnya dijadikan dasar menentukan metode statistik pada uji perbedaan rata-rata dua kelompok sampel. Kriteria pengambilan keputusannya adalah apabila nilai $sig > \alpha = 0,05$ maka data berdistribusi normal dan jika nilai $sig < \alpha = 0,05$ data tidak berdistribusi normal.

Hipotesis:

H_0 : Data berdistribusi normal

H_1 : Data tidak berdistribusi normal

Tabel 4.9. Uji Normalitas Gain Skor Hasil Belajar Pre-Test dan Post-Test

Eksperimen

UNIVERSITAS ISLAM NEGERI
Tesis of Normality

Hasil	Kolmogorov-Smirnov ^a			Shapiro-Wilk		
	Statistic	df	Sig.	Statistic	df	Sig.
hasil belajar akidah akhlak post test	.190	17	.106	.861	17	.016
pre test	.141	17	.200 [*]	.945	17	.378

Berdasarkan uji *normalitas* dengan menggunakan uji Kolmogorof-Smirnov di atas, diperoleh nilai signifikansi *pre-test* 0,200 pada *gain* skor hasil belajar peserta didik dan 0,106 pada *gain* skor hasil belajar peserta didik kelas *post-test*. Kedua data tersebut memiliki nilai signifikansi yang lebih besar dari 0,05, maka kedua data tersebut berdistribusi normal.

2) Uji Homogenitas Data

Uji *homogenitas* ini dilakukan dengan tujuan untuk mengetahui apakah *gain* skor *pre-test* peserta didik dan kelas *post-test* homogen/mempunyai varians yang sama atau tidak. Kriteria pengambilan keputusannya adalah jika nilai $sig > \alpha = 0,05$ maka data homogen dan jika nilai $sig < \alpha = 0,05$ data tidak homogen atau jika $F_{hitung} > F_{tabel}$ berarti homogen, dan jika $F_{hitung} \leq F_{tabel}$ berarti homogen.

Hipotesis:

H_0 : varian dari dua kelompok populasi data adalah sama

H_1 : varian dari dua kelompok populasi data adalah tidak sama

Tabel 4.10. Uji Homogenitas Gain Skor Hasil Belajar Peserta Didik

Test of Homogeneity of Variances

hasil belajar akidah akhlak

Levene Statistic	df1	df2	Sig.
.323	1	32	.574

Berdasarkan hasil uji homogenitas pada tabel diatas, diperoleh nilai signifikansi sebesar 0,574. Data tersebut memiliki nilai $sig > \alpha = 0,05$ yaitu $0,574 > 0,05$ maka kesimpulan yang dapat diambil adalah H_0 diterima atau data aktivitas belajar *pre-test* peserta didik dan kelas *post-test* setelah diberi perlakuan adalah homogen.

b. Uji Hipotesis

Uji hipotesis dengan menggunakan uji *Independent sample t-test* ini bertujuan untuk mengetahui apakah nilai *gain* skor hasil belajar peserta didik kelas *pre-test* dan kelas *post-test* terdapat perbedaan yang signifikan atau tidak, setelah diberikan perlakuan yang berbeda.

Hipotesis statistik yang dirumuskan sebagai berikut:

$$H_0: \mu_1 = \mu_2$$

$$H_1: \mu_1 \neq \mu_2$$

Keterangan:

H_0 = Tidak terdapat pengaruh hasil belajar peserta didik yang signifikan setelah diberikan perlakuan yang berbeda dengan menggunakan strategi pembelajaran ekspositori.

H_1 = Terdapat pengaruh hasil belajar peserta didik yang signifikan setelah diberikan perlakuan yang berbeda dengan menggunakan strategi pembelajaran ekspositori.

Kriteria pengambilan keputusan pada uji dua arah yaitu jika $-t_{tabel} \leq t_{hitung}$ maka H_0 diterima dan jika $t_{hitung} > t_{tabel}$ maka H_0 ditolak atau jika $Sig > \alpha = 0,05$, maka H_0 diterima dan jika $Sig < \alpha = 0,05$ maka H_0 ditolak. Hasil uji hipotesis tersebut sebagai berikut:

Tabel 4.11. Uji Independent Sample t Test Gain Skor Hasil Belajar Pre-Test dan Post-Test Eksperimen

	Levene's Test for Equality of Variances		t-test for Equality of Means							
	F	Sig.	T	Df	Sig. (2-tailed)	Mean Difference	Std. Error Difference	95% Confidence Interval of the Difference		
								Lower	Upper	
hasil belajar Equal variances assumed	.323	.574	4.782	32	.000	23.824	4.982	13.676	33.971	
akidah akhlak Equal variances not assumed			4.782	31.616	.000	23.824	4.982	13.672	33.976	

Pada kolom *Equal variances assumed*, dan baris *Levene's Test for Equality of Variances* diperoleh nilai F sebesar 0,323 dengan angka sig. atau *p-value* = 0,574 > 0,05, yang berarti varians populasi kedua kelompok sama atau homogen. Karena varians data homogen, maka akan dipilih kolom *Equal variances assumed*. Pada baris *t-test for Equality of Means* diperoleh harga $t = 4,782$ $df = 32$ dan sig. (2 tailed) atau *p-value* = $0,000/2 = 0,000 < 0,05$, artinya nilai signifikansi lebih kecil dari taraf kesalahan atau H_0 ditolak H_1 diterima. Dengan demikian hipotesis yang diajukan sudah teruji oleh data. Sehingga dapat disimpulkan bahwa terdapat perbedaan rata-rata nilai *gain* skor hasil belajar peserta didik yang signifikan antara *post-test* dan *pre-test* kelas XI MIA setelah diberikan perlakuan yang berbeda dengan menerapkan strategi pembelajaran ekspositori dengan peserta didik yang tidak menerapkan pembelajaran ekspositori.

B. Pembahasan

Dalam pembahasan ini, akan dibahas mengenai hasil belajar peserta didik kelas XI MIA pada mata pelajaran akidah akhlak di Madrasah Aliyah Al-Hikam Pitape Kab. Jeneponto. Adapun jenis penelitian yang digunakan oleh peneliti yaitu *pre-experimental* bentuk *Post-test On-Group-Pre-Test-Post Test Control Design*. Dimana pada desain ini hanya terdapat satu kelas yaitu kelas XI MIA yang diberikan perlakuan yang berbeda. Hasil belajar *post-test* peserta didik kelas XI MIA diberikan perlakuan dengan menggunakan strategi pembelajaran ekspositori sedangkan hasil belajar *pre-test* peserta didik tanpa menggunakan strategi pembelajaran ekspositori.

Hasil analisis data penelitian dengan menggunakan analisis deskriptif pada hasil belajar *pre-test* peserta didik dengan tanpa menggunakan strategi pembelajaran

ekspositori didapatkan bahwa nilai *pre-test* peserta didik dengan rata-rata 64,58 berada pada interval (55-64) dengan kategori sedang. Sedangkan *post-test* dengan menggunakan strategi pembelajaran ekspositori didapatkan bahwa nilai *post-test* peserta didik kelas eksperimen dengan rata-rata, 86,61 berada pada interval (85-100) dengan sangat tinggi. Strategi pembelajaran ekspositori lebih menekankan kepada pemahaman kepada peserta didik, keberhasilan strategi tersebut tergantung kepada seorang guru yang memegang peranan penting dalam strategi tersebut. Selama penelitian dilakukan motivasi belajar peserta didik sangat terkontrol, itu dikarenakan guru menggunakan *yel-yel* guna menjaga motivasi belajar peserta didik serta memberikan kesempatan penuh kepada peserta didik untuk berinteraksi kepada guru. Peserta didik sangat antusias dalam mengikuti pelajaran akidah akhlak, itu dapat dilihat dengan banyaknya peserta didik yang mengajukan suatu pertanyaan kepada guru. Strategi pembelajaran ekspositori sangat cocok dengan materi pelajaran akidah akhlak, itu dikarenakan materi pelajaran akidah akhlak lebih berfokus kepada pemahaman dan begitupun dengan strategi pembelajaran ekspositori yang lebih menekankan kepada pemahaman peserta didik. Sehingga sangat selaras materi pelajaran akidah akhlak dengan strategi pembelajaran ekspositori.

Hasil penelitian ini didukung dengan penelitian terdahulu yang relevan seperti yang dilakukan oleh Lisnaeni tahun 2017 yang berjudul “Efektifitas Strategi Pembelajaran Ekspositori dalam Meningkatkan Hasil Belajar Quran Hadis pada Peserta Didik Kelas X Madrasah Aliyah Bukit Hidayah Malino”. Hasil penelitiannya menunjukkan bahwa kemampuan hasil belajar Quran Hadis pada peserta didik kelas X Madrasah Aliyah Bukit Hidayah Malino sebelum penerapan strategi pembelajaran ekspositori berada pada kategori sedang sebesar 54,54% dengan nilai rata-rata 70,31

dari 22 peserta didik. Sedangkan hasil belajar peserta didik dalam pembelajaran Quran Hadis kelas X Madrasah Aliyah Bukit Hidayah Malino setelah penerapan strategi pembelajaran ekspositori berada pada kategori tinggi. Hal ini ditunjukkan dari perolehan persentase pada kategori tinggi sebesar 68,18% dengan nilai rata-rata 81,45 dari 22 peserta didik. Skripsi Slamet Prasetyo yang berjudul: “Penerapan Strategi Pembelajaran Ekspositori untuk Meningkatkan Hasil Belajar Peserta Didik Kelas X SMA Negeri 8 Lubuklinggau Tahun pelajaran 2015/2016”. Hasil penelitian menunjukkan berdasarkan data hasil belajar dari rata-rata *pre-test* = 25,5, *post-test*=84,29 dan skor maksimum 61 yang diuji menggunakan uji t diperoleh *t hitung* =5,86 dengan rata-rata peningkatan sebesar 58,75. Hal ini membuktikan bahwa strategi pembelajaran ekspositori dapat meningkatkan hasil belajar peserta didik kelas X.1 IPA di SMA Negeri 8 Lubuklinggau. Penelitian terdahulu yang juga relevan yaitu Jurnal Pendidikan Teknik Elektro Volume 03, Nomor 02, Tahun 2014, hal. 09-13 oleh Bayu Atrianto, dengan judul: “Pengaruh Strategi Pembelajaran Ekspositori Terhadap Hasil Belajar Peserta Didik pada Mata Diklat Memperbaiki Compact Cassete Recorder Kelas XI Tav Di Sma Negeri 2 Surabaya”. Adapun hasil rating untuk respon peserta didik terhadap pembelajaran ini sebesar 83,97%. Untuk hasil belajar peserta didik didapatkan *t tes* sebesar 8,755 dan *t tabel* sebesar 1,67. Pada uji-t satu pihak kanan dapat disimpulkan hasil belajar peserta didik yang menggunakan strategi pembelajara ekspositori lebih baik dibandingkan dengan peserta didik yang menggunakan model pembelajaran konvensional pada standar kompetensi memperbaiki Compact Cassete Recorder kelas XI TAV SMA Negeri 2 Surabaya. 5.

Begutupula dengan Jurnal Ilmiah Pendidikan Sejarah IKIP Veteran Semarang, oleh Sofyana Hanani, dengan judul: “Penerapan Strategi Pembelajaran Ekspositori

Untuk Peningkatkan Hasil Pembelajaran IPS Bagi Peserta Didik". Hasil dari penelitian ini menunjukkan peningkatan dari sebelum dilakukan strategi pembelajaran ekspositori dari 32 siswa baru 4 peserta didik yang mendapat nilai 50-59, 14 peserta didik yang mendapat nilai 60-69, 11 peserta didik yang mendapat nilai 70-79, 2 peserta didik yang mendapat nilai 80-89, dan 1 peserta didik yang mendapat nilai 90-100, sehingga terdapat 20 peserta didik belum tuntas belajar dan 11 peserta didik yang tuntas belajar.. Pada siklus 1, peserta didik yang mendapat nilai 60-69 berjumlah 11, peserta didik yang mendapat nilai 70-79 berjumlah 16, peserta didik yang mendapat nilai 80-89 berjumlah 4, peserta didik yang mendapat nilai 90-100 berjumlah 1, Sehingga dapat diperoleh data menunjukkan bahwa ada 20 peserta didik yang sudah tuntas dan 12 peserta didik yang belum tuntas. Pada siklus II terdapat 5 peserta didik yang mendapat nilai 60-69, 16 peserta didik yang mendapat nilai 70-79, 9 peserta didik yang mendapat nilai 80-89, peserta didik yang mendapat nilai 90-100 berjumlah 2 sehingga menunjukkan keberhasilan. Bahwa indikator keberhasilan peserta didik telah tercapai yaitu 81,25%.

Selanjutnya berdasarkan hasil pengolahan data dengan menggunakan aplikasi SPSS di dapatkan Pada kolom *Equal variances assumed*, dan baris *Levene's Test for Equality of Variances* diperoleh nilai F sebesar 0,323 dengan angka sig. atau p-value = 0,574 > 0,05, yang berarti varians populasi kedua kelompok sama atau homogen. Karena varians data homogen, maka akan dipilih kolom *Equal variances assumed*. Pada baris *t-test for Equality of Means* diperoleh harga $t=4,782$, $df=32$ dan sig. (2 tailed) atau p-value = $0,000/2 = 0,000 < 0,05$, artinya nilai signifikansi lebih kecil dari taraf kesalahan atau H_0 ditolak dan H_1 diterima. Dengan demikian hipotesis yang diajukan sudah teruji oleh data. Sehingga dapat ditarik suatu keputusan bahwa

terdapat pengaruh strategi pembelajaran ekspositori terhadap hasil belajar peserta didik yang signifikan di Madrasah Aliyah Al-Hikam Pitape Kab. Jeneponto.



BAB V

KESIMPULAN DAN IMPLIKASI PENELITIAN

A. Kesimpulan

Setelah mengemukakan hasil penelitian di atas, maka saya selaku penulis memberikan suatu kesimpulan sebagai berikut:

1. Hasil analisis data statistik deskriptif hasil belajar peserta didik kelas XI MIA pada mata pelajaran akidah akhlak tanpa menggunakan strategi pembelajaran ekspositori rata-rata 64,58 dengan kategori sedang karena berada pada interval (55-64).
2. Hasil analisis data statistik deskriptif menunjukkan bahwa, hasil belajar peserta didik XI MIA pada mata pelajaran akidah akhlak dengan menggunakan strategi pembelajaran ekspositori rata-rata 86,61 dengan sangat tinggi karena berada pada interval (85-100).
3. Hasil analisis data inferensial didapatkan nilai sig. (2 tailed) atau *p-value* = $0,000/2 = 0,000 < 0,05$, artinya nilai signifikansi lebih kecil dari taraf kesalahan atau H_0 ditolak dan H_1 di terima. Dengan demikian hipotesis yang diajukan sudah teruji oleh data. Sehingga dapat ditarik kesimpulan bahwa terdapat pengaruh hasil belajar peserta didik setelah diberikan perlakuan yang berbeda dengan menggunakan strategi pembelajaran ekspositori dengan peserta didik tanpa menggunakan strategi pembelajaran ekspositori.

B. Implikasi Penelitian

Implikasi dari penelitian ini yaitu pendidik memiliki tugas, salah satunya memilih strategi pembelajaran yang digunakan untuk membantu peserta didik

mencapai kompetensi yang diinginkan. Terkhusus bidang studi akidah akhlak agar menjadikan penelitian ini sebagai acuan untuk menggunakan strategi ekspositori.



DAFTAR PUSTAKA

- Adelin, “Penerapan Model Pembelajaran Kooperatif Tipe Groups Investigation untuk Meningkatkan Hasil Belajar Pembelajaran IPS Siswa Kelas III Sdn 005 Baturijal Hulu Kabupaten Indragiri Hulu”. 2014.
- Amri, Sofan dan Lift Khoiru Ahmad. *Konstruksi Pengembangan Pembelajaran*, Jakarta: Prestasi Pustaka, 2010.
- Arikunto, Suharsimi Dan Cepi Safiruddin Abdul Jabbar. *Evaluasi Program Pendidikan*, Jakarta: Bumi Aksara, 2007.
- Atrianto, Bayu. “Pengaruh Strategi Pembelajaran Ekspositori Terhadap Hasil Belajar Peserta didik Pada Mata Diklat Memperbaiki Compact Cassete Recorder Kelas XI Tav di Sma Negri 2 Surabaya”. *Jurnal*, vol. 3 no. 2 2014.
- Azwar, Saifuddin. *Penyusunan Skala Psikologi*, Yogyakarta: Pustaka Pelajar Offset, 2004.
- Budi, Triton Prawira. *SPSS 13.0 Terapan. Cet. I*; Yogyakarta: Andi, 2006.
- Dimyanti, Johni. *Pembelajaran Terpadu. Cet. 1*; Jakarta: Kencana, 2016.
- Gafur, Abdul. *Desain Pembelajaran, konsep, Model dan Aflikasinya Dalam Perencanaan Pembelajaran*, Yogyakarta: Ombak, 2012.
- Hasan, Iqbal M. *Pokok-Pokok Materi Statistic*, Jakarta: Bumi Aksara, 2008.
- Hartono. *Analisis Item Instrument*, Pekambaru Riau: Zanafa Publishing, 2005.
- Hartono. *Statistik Untuk Penelitian. Cet. VI*; Yogyakarta: Zanafa Publishing, 2012.
- Hamdayani, Jumanata. *Metodologi Pengajaran*, Jakarta: Bumi Aksara, 2016.
- Hanani, Sofyana “Penerapan Strategi Pembelajaran Ekspositori Untuk Peningkatkan Hasil Pembelajaran IPS Bagi Peserta Didik”. *Jurnal*, vol. 1 no. 2. 2013.
- Ihsan, Fuad. *Dasar-Dasar Pendidikan*, Jakarta: Rajawali Pers, 2016.
- Kementrian Agama RI. *Al-Quran dan Terjemahan*, Semarang: Karya Toha Putra Semarang, 2018.
- Kanijo. *Wawancara*, 2018.
- Kusyairy, Umi *Psikologi Belajar. Cet. 1*; Makassar : Alauddin University Press, 2014.
- Lisnaeni, “Efektivitas Strategi Pembelajaran Ekspositori dalam Meningkatkan Hasil Belajar Quran Hadis pada Peserta Didik Kelas X MA Bukit Hidayah Malino”. *Skripsi Makassar*: UIN Alauddin Makassar, 2016.
- Nasution, S. *Kurikulum dan Pengajaran*, Jakarta: Bumi Aksara, 1999.

- Prasetyo, Slamet “Penerapan Strategi Pembelajaran Ekspositori untuk Meningkatkan Hasil Belajar Peserta Didik Kelas X SMA Negeri 8 Lubuklinggau Tahun pelajaran 2015/2016”. *Jurnal*, vol. 4 no. 1. 2017
- Ridwan, *Dasar-Dasar Statistika*, Bandung: Alfabeta, 2015.
- Ridwan. *Belajar Mudah Penelitian Untuk Guru-Karyawan Dan Peneliti Pemula*, Bandung: Alfabeta, 2015.
- Rohani, Ahmad. *Pengelolaan Pembelajaran*, Jakarta: Rimeka Cipta, 2004.
- Sugiyono. *Statistik Untuk Penelitian*, Bandung: Alfabeta, 2014
- Sugiyono. *Metodologi Penelitian Pendidikan*, Bandung; Alfabeta, 2017.
- Sukardi. *Evaluasi Pendidikan*, Jakarta: Bumi Aksara, 2009.
- Sarwako. *Statistik Inferensi Untuk Ekonomi dan Bisnis*, Yogyakarta: Andi, 2007.
- Siregar, Sofyan. *Statistika Terapan Untuk Perguruan Tinggi*, Jakarta: Kencana, 2017.
- Sumantri, Syarif Mohammad. *Strategi Pembelajaran Teori dan Paraktik di Tingkat Pendidikan Dasar*, Jakarta: Rajawali Pers, 2016.
- Sanjaya, Wina dan Andi Budimanjaya. *Pradikma Baru Mengajar*, Jakarta: Kencana, 2017.
- Sanjaya, Wina. *Kurikulum dan Pembelajaran*, Jakarta: Kencana Pranada Group, 2008.
- Sanjaya, Wina. *Strategi Pembelajaran*, Jakarta: Bumi Aksara, 2009.
- Suryabrata, Sumadi *Metodologi Penelitian*. Cet. XXVII; Jakarta: Rajagrafindo Persada, 2016.
- Tiro, Arif Muhammad. *Dasar-Dasar Statistik*, Makassar: Andra Publisher, 2008.
- Umar, Husein. *Metode Penelitian Untuk Skripsi dan Tesis Bisnis*, Depok: Rajagrafindo Persada, 2014.
- Vidiyanti, Wika “Strategi Pembelajaran Ekspositori Bermedia Video Terhadap Hasil Belajar Matematika Anak Tunagrahita Sedang di SLB”. *Jurnal*, vol. 8 no. 1. 2018.



LAMPIRAN

UNIVERSITAS ISLAM NEGERI
ALAUDDIN
M A K A S S A R

PRE-TEST

A. Identitas Peserta Didik

Nama :

Kelas :

B. Petunjuk

1. Bacalah dengan teliti soal terlebih dahulu, soal terdiri dari 20 soal pilihan ganda.
2. Tidak diperkenankan membuka buku atau bekerjasama dengan siswa lain.
3. Waktu untuk mengerjakan soal adalah 45 menit
4. Pilihlah jawaban yang paling benar dengan memberikan tanda (x) pada pilihan jawaban a,b, c, d dan e pada soal berikut:

C. Soal

1. Sikap seorang muslim terhadap teman yang terjerumus dalam permainan judi adalah....
 - A. Menasehatinya jika ada kesempatan
 - B. Membiarkannya dan tidak mengganggu
 - C. Mendukungnya karena merupakan hobi
 - D. Menasehatinya sedikit demi sedikit hingga sadar
 - E. Menasihati karena kasihan
2. Berikut ini termasuk bentuk-bentuk perjudian, yaitu....
 - A. Bermain kartu remi
 - B. Bermain domino
 - C. Membeli undian
 - D. Bermain billar
 - E. Bermain dadu
3. Suatu perbuatan yang melanggar ketentuan syariat Allah dan Rasul-nya seperti meninggalkan shalat disebut.....
 - A. Maksiat
 - B. Tahayyul
 - C. Mubah
 - D. Khurafat
 - E. Bid'ah
4. Jika seseorang melakukan pencurian yang pertama kali maka yang pertama kali dipotong adalah.....
 - A. Tangan sebelah kiri
 - B. Tangan sebelah kanan
 - C. Kaki kirinya

- D. Kaki kanannya
E. Semuanya salah
5. Hukuman zina dapat dijatuhkan kepada pelakunya, apabila terpenuhi syarat-syarat berikut kecuali.....
- A. Pelakunya terbukti tidak sehat (tidak waras secara kejiwaan)
B. Yakin secara syara yang bersangkutan benar-benar telah berzina
C. Pelakunya mengetahui bahwa zina adalah perbuatan yang dilarang oleh Allah
D. Perbuatan zina dilakukan atas kemauan sendiri bukan dipaksa
E. Pelakunya sudah baliq
6. Hukum perbuatan zina adalah...
- A. Wajib
B. Haram
C. Sunnah
D. Makruh
E. mubah
7. pelaku zina yang belum menikah disebut.....
- A. Jarimah
B. Hudud
C. Muhsan
D. Ghair muhsan
E. Jima,
8. Seorang pencuri dapat dijatuhi hukuman setelah memenuhi syarat.....
- A. Pencurinya sudah baliq dan berakal
B. Tidak dapat mendatangkan saksi
C. Pencurinya belum baliq dan berakal
D. Ada unsur paksaan
E. Tidak didapati barang curian
9. Perjudian membawa akibat buruk bagi pelakunya, diantaranya kecuali....
- A. Masuk dalam lingkaran setan yang akan merugikan diri dan orang lain
B. Merugikan ekonomi karena ketidakpastian usaha yang dilakukan
C. Menimbulkan kemarahan dan permusuhan dengan sesama
D. Mendorong semangat orang berdzikir dan beribadah
E. Menyebabkan orang lalai mengingat Allah Swt
10. Berikut ini yang bukan termasuk manfaat minuman yang halal adalah.....
- A. Terhindar dari murka Allah
B. Menjadi terkenal
C. Tubuh selalu sehat
D. Menghasilkan hati yang baik dan bersih
E. Tidak membuat onar dimasyarakat

11. Maksud dari hadis di bawah adalah....

كُلُّ مُسَكَّرٍ خَمْرٌ وَكُلُّ خَمْرٍ هَرَمٌ

- A. Setiap khomar memabukkan
 - B. Setiap haram memabukkan
 - C. Orang mabuk adalah haram
 - D. Dipotong kaki kiri
 - E. Dipotong tangannya
12. Meminum minuman khmar termasuk perbuatan.....
- A. Halal
 - B. Mubah
 - C. Keji
 - D. Sunnah
 - E. makhruh
13. Berikut adalah termasuk akibat dari pengaruh minuman khamar terhadap mental peminum, kecuali.....
- A. Menderita penyakit perut
 - B. Mentalnya labil dan mudah tersinggung
 - C. Mudah terpancing untuk berkelahi
 - D. Hati jau dari mengingat Allah
 - E. Mudah terjerumus dalam maksiat
14. Diharamkannya minuman keras mengandung hikma antara lain, kecuali.....
- A. Kejahatan makin merajalela
 - B. Dapat menciptakan kenyamanan bagi lingkungan
 - C. Masyarakat terhindar dari kejahatan yang merugikan
 - D. Dapat menghilangkan ketahanan jasmai manusia
 - E. Menjaga kesehatan jasmani dan rohani dari penyakit
15. Jika ada pencuri yang telah kehilangan kedua tangan dan kakinya tetapi mereka masih mencuri, maka hukumannya.....
- A. Dipotong sisa tangan kirinya
 - B. Dipotong sisa tangan kanannya
 - C. Dipotong sisa kaki kanannya
 - D. Diotong sisa kaki kirinya
 - E. Dipenjara sampai jera
16. Berikut ini yang bukan merupakan ciri-ciri minuman yang diharamkan adaah....
- A. Memabukkan
 - B. Menjjikkan
 - C. Membawa madhorat
 - D. Mahal
 - E. Semuanya benar

17. Zina adalah dosa besar, maka hukuman bagi pelaku zina muhsan adalah.....
- A. Dicambuk 100 x
 - B. Diqishash
 - C. Dirajam sampai mati
 - D. Di penjara
 - E. Diusir dari kampung halaman
18. Kegiatan berjudi disebut dengan.....
- A. Mengundi nasib
 - B. Mempererat persaudaraan
 - C. Menumbuhkan silaturahmi
 - D. Memengan pengetahuan
 - E. Meninggikan drajat
19. Berikut ini termasuk perbuatan dosa yang berkaitan dengan zina...kecuali
- A. Sodomi
 - B. Lesbian
 - C. Poligami
 - D. Free seks
 - E. Homoseks
20. Salah satu dampak negatif berjudi adalah...
- A. Berjudi dapat merusak keimanan
 - B. Berjudi dapat membuat pelakunya berbuat baik
 - C. Berjudi dapat membuat hemat pelakunya
 - D. Berjudi dapat meningkatkan ibadah kepada Allah Swt
 - E. Berjudi dapat meningkatkan keimanan

POST-TEST

A. Identitas Peserta Didik

Nama :

Kelas :

B. Petunjuk

1. Bacalah dengan teliti soal terlebih dahulu, soal terdiri dari 20 soal pilihan ganda.
2. Tidak diperkenankan membuka buku atau bekerjasama dengan siswa lain.
3. Waktu untuk mengerjakan soal adalah 45 menit
4. Pilihlah jawaban yang paling benar dengan memberikan tanda (x) pada pilihan jawaban a,b, c, d dan e pada soal berikut:

C. Soal

1. Suatu perbuatan yang melanggar ketentuan syariat Allah dan Rasul-nya seperti meninggalkan shalat disebut.....
 - a. Maksiat
 - b. Tahayyul
 - c. Mubah
 - d. Khurafat
 - e. Bid,ah
2. Hukum perbuatan zina adalah...
 - a. Wajib
 - b. Haram
 - c. Sunnah
 - d. Makruh
 - e. mubah
3. pelaku zina yang belum menikah disebut.....
 - a. Jarimah
 - b. Hudud
 - c. Muhsan
 - d. Ghair muhsan
 - e. Jima,
4. Zina adalah dosa besar, maka hukuman bagi pelaku zina muhsan adalah.....
 - a. Dicambuk 100 x
 - b. Diqishash
 - c. Dirajam sampai mati
 - d. Di penjara
 - e. Diusir dari kampung halaman

5. Berikut ini termasuk perbuatan dosa yang berkaitan dengan zina...kecuali
- Sodomi
 - Lesbian
 - Poligami
 - Free seks
 - Homoseks
6. Hukuman zina dapat dijatuhkan kepada pelakunya, apabila terpenuhi syarat-syarat berikut kecuali.....
- Pelakunya terbukti tidak sehat (tidak waras secara kejiwaan)
 - Yakin secara syara yang bersangkutan benar-benar telah berzina
 - Pelakunya mengetahui bahwa zina adalah perbuatan yang dilarang oleh Allah
 - Perbuatan zina dilakukan atas kemauan sendiri bukan dipaksa
 - Pelakunya sudah baliq
7. Maksud dari hadis di bawah adalah....
- كُلُّ مُسْكِرٍ حَمْرٌ وَكُلُّ حَمْرٍ هَرَمٌ
- Setiap khomar memabukkan
 - Setiap haram memabukkan
 - Orang mabuk adalah haram
 - Dipotong kaki kiri
 - Dipotong tangannya
8. Berikut ini yang bukan merupakan ciri-ciri minuman yang diharamkan adaah....
- Memabukkan
 - Menjijikkan
 - Membawa madhorat
 - Mahal
 - Semuanyan benar
9. Meminum minuman khmar termasuk perbuatan.....
- Halal
 - Mubah
 - Keji
 - Sunnah
 - makruh
10. Berikut ini yang bukan termasuk manfaat minuman yang halal adalah.....
- Terhindar dari murka Allah
 - Menjadi terkenal
 - Tubuh selalu sehat
 - Menghasilkan hati yang baik dan bersih
 - Tidak membuat onar dimasyarakat

11. Berikut adalah termasuk akibat dari pengaruh minuman khamar terhadap mental peminum, kecuali.....
 - a. Menderita penyakit perut
 - b. Mentalnya labil dan mudah tersinggung
 - c. Mudah terpancing untuk berkelahi
 - d. Hati jau dari mengingat Allah
 - e. Mudah terjerumus dalam maksiat
12. Diharamkannya minuman keras mengandung hikma antara lain, kecuali.....
 - a. Kejahatan makin merajalela
 - b. Dapat menciptakan kenyamanan bagi lingkungan
 - c. Masyarakat terhindar dari kejahatan yang merugikan
 - d. Dapat menghilangkan ketahanan jasmai manusia
 - e. Menjaga kesehatan jasmani dan rohani dari penyakit
13. Seorang pencuri dapat dijatuhi hukuman setelah memenuhi syarat.....
 - a. Pencurinya sudah baliq dan berakal
 - b. Tidak dapat mendatangkan saksi
 - c. Pencurinya belum baliq dan berakal
 - d. Ada unsur paksaan
 - e. Tidak didapati barang curian
14. Jika seseorang melakukan pencurian yang pertama kali maka yang pertama kali dipotong adalah.....
 - a. Tangan seblah kiri
 - b. Tangan seblah kanan
 - c. Kaki kirinya
 - d. Kaki kanannya
 - e. Semuanya salah
15. Jika ada pencuri yang telah kehilangan kedua tangan dan kakinya tetapi mereka masih mencuri, maka hukumannya.....
 - a. Dipotong sisa tangan kirinya
 - b. Dipotong sisa tangan kanannya
 - c. Dipotong sisa kaki kanannya
 - d. Diotong sisa kaki kirinya
 - e. Dipenjara sampai jera
16. Perjudian membawa akibat buruk bagi pelakunya, diantaranya kecuali....
 - a. Masuk dalam lingkaran setan yang akan merugikan diri dan orang lain
 - b. Merugikan ekonomi karena ketidakpastian usaha yang dilakukan
 - c. Menimbulkan kemarahan dan permusuhan dengan sesama
 - d. Mendorong semangat orang berdzikir dan beribadah
 - e. Menyebabkan orang lalai mengingat Allah Swt

17. Berikut ini termasuk bentuk-bentuk perjudian, yaitu...
 - a. Bermain kartu remi
 - b. Bermain domino
 - c. Membeli undian
 - d. Bermain billar
 - e. Bermain dadu
18. Kegiatan perjudi disebut dengan.....
 - a. Mengundi nasib
 - b. Mempererat persaudaraan
 - c. Menumbuhkan silaturahmi
 - d. Memengan pengetahuan
 - e. Meninggikan drajat
19. Salah satu dampak negatif perjudi adalah...
 - a. Berjudi dapat merusak keimanan
 - b. Berjudi dapat membuat pelakunya berbuat baik
 - c. Berjudi dapat membuat hemat pelakunya
 - d. Berjudi dapat meningkatkan ibadah kepada Allah Swt
 - e. Berjudi dapat meningkatkan keimanan
20. Sikap seorang muslim terhadap teman yang terjerumus dalam permainan judi adalah....
 - a. Menasehatinya jika ada kesempatan
 - b. Membiarkannya dan tidak mengganggu
 - c. Mendukungnya karena merupakan hobi
 - d. Menasehatinya sedikit demi sedikit hingga sadar
 - e. Menasihati karena kasihan

Kunci jawaban soal Pos-Test

1. D
2. C
3. A
4. B
5. A
6. B
7. D
8. A
9. D
10. B
11. A
12. C
13. A
14. A
15. E
16. D
17. C
18. A
19. C
20. A

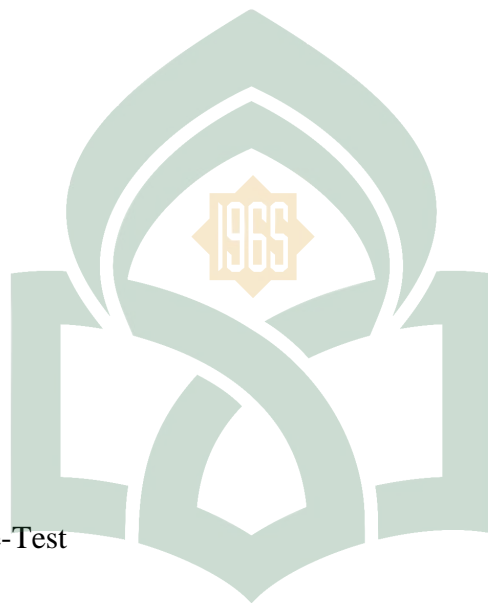

Kunci jawaban soal Pre-Test

1. A
2. B
3. D
4. C
5. C
6. A
7. A
8. D
9. C
10. B
11. A
12. A
13. A
14. B
15. E
16. D
17. C

UNIVERSITAS ISLAM NEGERI
ALAUDDIN
M A K A S S A R

18.A
19.A
20.D



UNIVERSITAS ISLAM NEGERI
ALAUDDIN
M A K A S S A R

FORMAT VALIDITAS
RENCANA PELAKSANAAN PEMBELAJARAN (RPP)

A. PETUNJUK

Dalam rangka penyusunan skripsi dengan judul " Pengaruh Penggunaan Metode Inquiry Terhadap Hasil Belajar Aqidah Akhlak Pada Peserta Didik Kelas VIII Mts DDI Kanang Kabupaten Polewali Mandar" peneliti menggunakan perangkat pembelajaran berupa RPP. Untuk itu peneliti memohon kepada Bapak/Ibu untuk memberikan penilaian terhadap perangkat yang dimaksud tersebut. penilaian dilakukan dengan memberikan tanda ceklist (√) pada kolom yang sesuai dalam matriks uraian aspek yang dinilai. Penilaian menggunakan rentang nilai sebagai berikut:

1. Tidak Setuju
2. Kurang Setuju
3. Setuju
4. Sangat Setuju

Selain Bapak/Ibu memberikan penilaian, Dimohon juga Bapak/Ibu memberikan komentar langsung di dalam lembar penilaian.

Atas bantuan penilaian Bapak/Ibu saya ucapkan banyak terima kasih.

B. TABEL PENILAIAN

No.	Uraian	Skala Penilaian			
		TS	KS	S	SS
		1	2	3	4
1.	Kejelasan perumusan tujuan pembelajaran (tidak menimbulkan penafsiran ganda dan mengandung perilaku hasil belajar)			✓	
2.	Pemilihan materi ajar (sesuai dengan tujuan dan karakteristik peserta didik)			✓	
3.	Pengorganisasian materi ajar (keruntunan, sistematika materi dan kesesuaian dengan alokasi waktu)			✓	
4.	Pemilihan sumber/materi pembelajaran (sesuai dengan tujuan, materi, dan karakteristik peserta didik)				✓
5.	Kejelasan scenario pembelajaran (langkah-langkah kegiatan pembelajaran: awal, inti, dan penutup)			✓	
6.	Kerincian scenario pembelajaran (setiap langkah tercermin strategi/metode)				✓
7.	Kesesuaian teknik dengan tujuan pembelajaran			✓	
8.	Kelengkapan instrument (soal dan kunci jawaban)				✓

PENILAIAN UMUM

- Dapat digunakan tanpa revisi
- Dapat digunakan dengan revisi kecil
- Dapat digunakan dengan revisi besar
- Belum dapat digunakan

FORMAT VALIDITAS
RENCANA PELAKSANAAN PEMBELAJARAN (RPP)

A. PETUNJUK

Dalam rangka penyusunan skripsi dengan judul " Pengaruh Penggunaan Metode Inquiry Terhadap Hasil Belajar Aqidah Akhlak Pada Peserta Didik Kelas VIII Mts DDI Kanang Kabupaten Polewali Mandar" peneliti menggunakan perangkat pembelajaran berupa RPP. Untuk itu peneliti memohon kepada Bapak/Ibu untuk memberikan penilaian terhadap perangkat yang dimaksud tersebut. penilaian dilakukan dengan memberikan tanda ceklist (√) pada kolom yang sesuai dalam matriks uraian aspek yang dinilai. Penilaian menggunakan rentang nilai sebagai berikut:

1. Tidak Setuju
2. Kurang Setuju
3. Setuju
4. Sangat Setuju

Selain Bapak/Ibu memberikan penilaian, Dimohon juga Bapak/Ibu memberikan komentar langsung di dalam lembar penilaian.

Atas bantuan penilaian Bapak/Ibu saya ucapkan banyak terima kasih.

UNIVERSITAS ISLAM NEGERI
ALAUDDIN
M A K A S S A R

B. TABEL PENILAIAN

No.	Uraian	Skala Penilaian			
		SS	S	KS	TS
		4	3	2	1
1.	Kejelasan perumusan tujuan pembelajaran (tidak menimbulkan penafsiran ganda dan mengandung perilaku hasil belajar)		✓		
2.	Pemilihan materi ajar (sesuai dengan tujuan dan karakteristik peserta didik)		✓		
3.	Pengorganisasian materi ajar (keruntunan, sistematika materi dan kesesuaian dengan alokasi waktu)		✓		
4.	Pemilihan sumber/materi pembelajaran (sesuai dengan tujuan, materi, dan karakteristik peserta didik)		✓		
5.	Kejelasan scenario pembelajaran (langkah-langkah kegiatan pembelajaran: awal, inti, dan penutup)		✓		
6.	Kerincian scenario pembelajaran (setiap langkah tercermin strategi/metode)		✓		
7.	Kesesuaian teknik dengan tujuan pembelajaran		✓		
8.	Kelengkapan instrument (soal dan kunci jawaban)		✓		

PENILAIAN UMUM

- a. Dapat digunakan tanpa revisi
- b. Dapat digunakan dengan revisi kecil
- c. Dapat digunakan dengan revisi besar
- d. Belum dapat digunakan

Catatan:

KOMENTAR

Dapat digunakan dengan revisi
kecil, terutama dalam segi penggunaan
bahasa Indonesia yang disempurnakan.
(BYD)

3 September 2018

Validator/Penilai

(Monifah)

UNIVERSITAS ISLAM
ALAUDDIN
M A K A S S A R

FORMAT VALIDITAS TES HASIL BELAJAR

A. PETUNJUK

Dalam rangka penyusunan skripsi dengan judul "Penerapan Strategi Ekspositori Dalam Upaya Meningkatkan Hasil Belajar Siswa Di MA Pondok Pesantren AL-Hikam Pitape Kab. Jeneponto", peneliti menggunakan perangkat pembelajaran berupa Tes Hasil Belajar. Untuk itu peneliti memohon kepada Bapak/Ibu untuk memberikan penilaian terhadap perangkat yang dimaksud tersebut. penilaian dilakukan dengan memberikan tanda ceklist (√) pada kolom yang sesuai dalam matriks uraian aspek yang dinilai. Penilaian menggunakan rentang nilai sebagai berikut:

1. Tidak valid
2. Kurang valid
3. Valid
4. Sangat valid

Selain Bapak/Ibu memberikan penilaian, Dimohon juga Bapak/Ibu memberikan komentar langsung di dalam lembar penilaian.

Atas bantuan penilaian Bapak/Ibu saya ucapkan banyak terima kasih.

UNIVERSITAS ISLAM NEGERI
ALAUDDIN
M A K A S S A R

B. TABEL PENILAIAN

Aspek yang dinilai	Kriteria	Skala Penilaian			
		TS	KS	S	SS
		1	2	3	4
Materi Soal	1. Soal-soal sesuai dengan tujuan pembelajaran. 2. Soal-soal sesuai dengan aspek yang akan diukur. 3. Batasan pertanyaan dirumuskan dengan jelas. 4. Mencakup materi pelajaran secara representatif.			✓	✓
Konstruksi	1. Petunjuk dalam mengerjakan soal dinyatakan dengan jelas, 2. Kalimat soal tidak menimbulkan penafsiran ganda 3. Rumusan pertanyaan soal menggunakan kalimat tanya atau perintah yang jelas.			✓	✓
Bahasa	1. Menggunakan bahasa yang sesuai dengan kaidah bahasa Indonesia yang benar. 2. Menggunakan bahasa yang sederhana dan mudah dimengerti. 3. Menggunakan istilah (kata-kata) yang dikenal peserta didik.			✓	✓
Waktu	Penyesuaian waktu dengan tingkat kesukaran dan banyaknya soal.			✓	

PENILAIAN UMUM

- a. Dapat digunakan tanpa revisi
- ☉ Dapat digunakan dengan revisi kecil
- c. Dapat digunakan dengan revisi besar
- d. Belum dapat digunakan

FORMAT VALIDITAS TES HASIL BELAJAR

A. PETUNJUK

Dalam rangka penyusunan skripsi dengan judul "Penerapan Strategi Ekspositori Dalam Upaya Meningkatkan Hasil Belajar Siswa Di MA Pondok Pesantren AL-Hikam Pitape Kab. Jeneponto", peneliti menggunakan perangkat pembelajaran berupa Tes Hasil Belajar. Untuk itu peneliti memohon kepada Bapak/Ibu untuk memberikan penilaian terhadap perangkat yang dimaksud tersebut. penilaian dilakukan dengan memberikan tanda ceklist (√) pada kolom yang sesuai dalam matriks uraian aspek yang dinilai. Penilaian menggunakan rentang nilai sebagai berikut.

1. Tidak valid
2. Kurang valid
3. Valid
4. Sangat valid

Selain Bapak/Ibu memberikan penilaian, Dimohon juga Bapak/Ibu memberikan komentar langsung di dalam lembar penilaian.

Atas bantuan penilaian Bapak/Ibu saya ucapkan banyak terima kasih.

UNIVERSITAS ISLAM NEGERI
ALAUDDIN
M A K A S S A R

B. TABEL PENILAIAN

Aspek yang dinilai	Kriteria	Skala Penilaian			
		SS	S	KS	TS
		4	3	2	1
Materi Soal	1. Soal-soal sesuai dengan tujuan pembelajaran. 2. Soal-soal sesuai dengan aspek yang akan diukur. 3. Batasan pertanyaan dirumuskan dengan jelas. 4. Mencakup materi pelajaran secara representatif.		✓ ✓ ✓ ✓		
Konstruksi	1. Petunjuk dalam mengerjakan soal dinyatakan dengan jelas. 2. Kalimat soal tidak menimbulkan penafsiran ganda. 3. Rumusan pertanyaan soal menggunakan kalimat tanya atau perintah yang jelas.		✓ ✓ ✓		
Bahasa	1. Menggunakan bahasa yang sesuai dengan kaidah bahasa Indonesia yang benar. 2. Menggunakan bahasa yang sederhana dan mudah dimengerti. 3. Menggunakan istilah (kata-kata) yang dikenal peserta didik.		✓ ✓ ✓		
Waktu	Penyesuaian waktu dengan tingkat kesukaran dan banyaknya soal:				

PENILAIAN UMUM

- a. Dapat digunakan tanpa revisi
- b. Dapat digunakan dengan revisi kecil
- c. Dapat digunakan dengan revisi besar
- d. Belum dapat digunakan

KOMENTAR

' Dapat digunakan dalam kuliah kean.

3 September 2018

Validator/Penilai

(*[Signature]*
Munirah)

UNIVERSITAS ISLAM NEGERI
ALAUDDIN
M A K A S S A R

FORMAT VALIDITAS LEMBAR OBSERVASI GURU

A. PETUNJUK

Dalam rangka penyusunan skripsi dengan judul " Penerapan Strategi Pembelajaran Ekspositori Dalam Upaya Meningkatkan Hasil Belajar Siswa Pada Mata Pelajaran Akidah Akhlak Di MA Pondok Pesantren AL-Hikam Pitape Kab. Jeneponto" peneliti menggunakan perangkat pembelajaran berupa Lembar Observasi Peserta Didik. Untuk itu peneliti memohon kepada Bapak/Ibu untuk memberikan penilaian terhadap perangkat yang dimaksud tersebut. penilaian dilakukan dengan memberikan tanda ceklist (✓) pada kolom yang sesuai dalam matriks uraian aspek yang dinilai. Penilaian menggunakan rentang nilai sebagai berikut:

1. Tidak valid
2. Kurang valid
3. Valid
4. Sangat valid

Selain Bapak/Ibu memberikan penilaian, Dimohon juga Bapak/Ibu memberikan komentar langsung di dalam lembar penilaian.

Atas bantuan penilaian Bapak/Ibu saya ucapkan banyak terima kasih.

No	Aspek yang dinilai	Skala penilaian			
		1	2	3	4
1	Aspek Petunjuk				
	a. Petunjuk lembar pengamatan dinyatakan dengan jelas			✓	
	b. Kriteria yang diamati dinyatakan dengan jelas.			✓	
2	Aspek Bahasa				
	a. Menggunakan bahasa yang sesuai dengan kaidah Bahasa Indonesia. <i>yang baik dan benar</i>			✓	
	b. Menggunakan kalimat/pernyataan yang komunikatif			✓	
	c. Menggunakan bahasa yang sederhana dan mudah dimengerti.			✓	
3	Aspek Cakupan Aktivitas Guru				
	a. Kategori aktivitas guru yang diamati dinyatakan dengan jelas.			✓	
	b. Kategori aktivitas guru yang diamati termuat dengan lengkap.			✓	
	c. Kategori aktivitas guru yang diamati dapat teramati dengan baik.			✓	

PENILAIAN UMUM

- Dapat digunakan tanpa revisi
- Dapat digunakan dengan revisi kecil
- Dapat digunakan dengan revisi besar
- Belum dapat digunakan

Catatan:

KOMENTAR

Dapat digunakan dengan revisi kecil.

3 September 2018

Validator/Penilai

(Munirah)

UNIVERSITAS ISLAM NEGERI
ALAUDDIN
M A K A S S A R

FORMAT VALIDITAS LEMBAR OBSERVASI GURU

A. PETUNJUK

Dalam rangka penyusunan skripsi dengan judul ” Penerapan Strategi Pembelajaran Ekspositori Dalam Upaya Meningkatkan Hasil Belajar Siswa Pada Mata Pelajaran Akidah Akhlak Di MA Pondok Pesantren AL-Hikam Pitape Kab. Jeneponto” peneliti menggunakan perangkat pembelajaran berupa Lembar Observasi Peserta Didik. Untuk itu peneliti memohon kepada Bapak/Ibu untuk memberikan penilaian terhadap perangkat yang dimaksud tersebut. penilaian dilakukan dengan memberikan tanda ceklist (√) pada kolom yang sesuai dalam matriks uraian aspek yang dinilai. Penilaian menggunakan rentang nilai sebagai berikut:

1. Tidak valid
2. Kurang valid
3. Valid
4. Sangat valid

Selain Bapak/Ibu memberikan penilaian, Dimohon juga Bapak/Ibu memberikan komentar langsung di dalam lembar penilaian.

Atas bantuan penilaian Bapak/Ibu saya ucapkan banyak terima kasih.

UNIVERSITAS ISLAM NEGERI
ALAUDDIN
M A K A S S A R

B. TABEL PENILAIAN

No	Aspek yang dinilai	Skala penilaian			
		1	2	3	4
1	Aspek Petunjuk				
	a. Petunjuk lembar pengamatan dinyatakan dengan jelas				✓
	b. Kriteria yang diamati dinyatakan dengan jelas.			✓	
2	Aspek Bahasa				
	a. Menggunakan bahasa yang sesuai dengan kaidah Bahasa Indonesia.			✓	
	b. Menggunakan kalimat/pernyataan yang komunikatif				✓
	c. Menggunakan bahasa yang sederhana dan mudah dimengerti.			✓	
3	Aspek Cakupan Aktivitas guru				
	a. Kategori aktivitas guru yang diamati dinyatakan dengan jelas			✓	
	b. Kategori aktivitas guru yang diamati termuat dengan lengkap.				✓
	c. Kategori aktivitas guru yang diamati dapat teramati dengan baik.			✓	

PENILAIAN UMUM

- a. Dapat digunakan tanpa revisi
- b. Dapat digunakan dengan revisi kecil
- c. Dapat digunakan dengan revisi besar
- d. Belum dapat digunakan



KEMENTERIAN AGAMA
UNIVERSITAS ISLAM NEGERI ALAUDDIN MAKASSAR
FAKULTAS TARBIYAH DAN KEGURUAN

H. M. Yasin Limpo No.36 Samata-Gowa Telp. : (0411) 424835, FAX : (0411) 424836

Nomor : B-4232/T.1/PP.00.9/07/2018 Samata, 07 Agustus 2018
 Sifat : Biasa
 Lamp : 1 (satu) Rangkap Draft Skripsi
 Hal : *Permohonan Izin Penelitian Penyusunan Skripsi*

Kepala Yth.
Gubernur Provinsi Sulawesi Selatan
C.q. Kepala UPT P2T BKPM Sulawesi Selatan
 Di Tempat

Assalamu Alaikum Wr. Wb.

Dengan hormat disampaikan bahwa mahasiswa Universitas Islam Negeri Alauddin Makassar dengan identitas di bawah ini:

Nama : Indar
 NIM : 20100115049
 Semester/TA : VI/2017/2018
 Fakultas/jurusan : Tarbiyah dan Keguruan/Pendidikan Agama Islam
 Alamat : Paccinongan

bermaksud melakukan penelitian dalam rangka penyusunan skripsi sebagai salah satu syarat untuk memperoleh gelar Sarjana Pendidikan (S.Pd.) dengan judul skripsi: *"Penerapan Strategi Pembelajaran Ekspositori dalam Upaya Meningkatkan Hasil Belajar Siswa di MA Pondok Pesantren Al-Hikam Pitape Kab. Jeneponto"*

Dengan Dosen Pembimbing:

1. Prof. Dr. H. Bahaking Rama. M.S
2. Dr. Usman, S.Ag., M.Pd.

Untuk maksud tersebut, kami mengharapkan kiranya kepada mahasiswa tersebut dapat diberi izin untuk melakukan penelitian di MA Pondok Pesantren Al-Hikam Pitape Kab. Jeneponto dari tanggal 07 Agustus s/d 07 Oktober 2018.

Demikian surat permohonan ini dibuat, atas perhatian dan kerjasamanya diucapkan terima kasih.

Wassalam

An. Rektor



Muhammad Amri, Lc., M.Ag.
 NIP: 19730120 2000312 1 001

Tembusan:

1. Rektor UIN Alauddin Makassar (sebagai laporan)
2. Mahasiswa yang bersangkutan
3. Arsip

Agar Diketahui Di/Alauddin, Samata, Gowa



PEMERINTAH PROVINSI SULAWESI SELATAN
DINAS PENANAMAN MODAL DAN PELAYANAN TERPADU SATU PINTU
BIDANG PENYELENGGARAAN PELAYANAN PERIZINAN

Nomor : 6522/S.01/PTSP/2018
 Lampiran : -
 Perihal : Izin Penelitian

KepadaYth.
 Bupati Jeneponto

di-
 Tempat

Berdasarkan surat Dekan Fak. Tarbiyah dan Keguruan UIN Alauddin Makassar Nomor : B-4232/T.1/PP.00.9/07/2018 tanggal 07 Agustus 2018 perihal tersebut diatas, mahasiswa/peneliti dibawah ini:

Nama : **INDAR**
 Nomor Pokok : 20100115049
 Program Studi : Pend. Agama Islam
 Pekerjaan/Lembaga : Mahasiswa(S1)
 Alamat : Jl. H. M. Yasin Limpo No. 36, Samata Sungguminasa

Bermaksud untuk melakukan penelitian di daerah/kantor saudara dalam rangka penyusunan Skripsi, dengan Judul :

" PENERAPAN STRATEGI PEMBELAJARAN EKSPOSITORI DALAM UPAYA MENINGKATKAN HASIL BELAJAR SISWA DI MA PONDOK PESANTREN AL-HIKAM PITAPE KAB. JENEPONTO "

Yang akan dilaksanakan dari : Tgl. **21 September s/d 21 November 2018**

Sehubungan dengan hal tersebut diatas, pada prinsipnya kami *menyetujui* kegiatan dimaksud dengan ketentuan yang tertera di belakang surat izin penelitian.

Demikian Surat Keterangan ini diberikan agar dipergunakan sebagaimana mestinya.

Diterbitkan di Makassar

Pada tanggal : 20 September 2018

A.n. GUBERNUR SULAWESI SELATAN
KEPALA DINAS PENANAMAN MODAL DAN PELAYANAN TERPADU SATU
PINTU PROVINSI SULAWESI SELATAN
 Selaku Administrator Pelayanan Perizinan Terpadu

A. M. YAMIN, SE., MS.

Pangkat : Pembina Utama Madya
 Nip. 19816513 199002 1 002

Tembusan Yth
 1. Dekan Fak. Tarbiyah dan Keguruan UIN Alauddin Makassar di Makassar
 2. Peringkat

SWAP PTSP 20-09-2018



Jl. Bougenville No.5 Telp. (0411) 441077 Fax. (0411) 448936
 Website : <http://p2t@hpmmd.sulselprov.go.id> Email : p2t_provaulasir@yahoo.com
 Makassar 90222



9/24/2018

Administrator - NUR ALIM



PEMERINTAH KABUPATEN JENEPONTO
DINAS PENANAMAN MODAL DAN PTSP
 Jl. Lingkar Nomor 30 Bontosunggu, Tlp: 0419-2410044 Jeneponto

Nomor : 0222/IPT/DPMPSTP/IP/IX/2018
 Lampiran : -
 Perihal : Izin Penelitian

Jeneponto, 24 September 2018
 Kepada :
 Yth. Kepala Sekolah MA PONDOK PESANTREN AL-
 HIKAM PITAPE
 Di,
 Tempat

Berdasarkan Surat Kepala Dinas Penanaman Modal dan Pelayanan Terpadu Satu Pintu Provinsi Sulawesi Selatan No. Surat 6522/S.01/PTSP/2018, Tanggal 07 Agustus 2018, Perihal Permohonan Perizinan Izin Melaksanakan Penelitian, maka dengan ini disampaikan kepada Bapak/Saudara bahwa yang tersebut namanya di bawah ini:

Nama : INDAR
 Jenis Kelamin : Laki-Laki
 Nomor Pokok : 20100115049
 Program Studi : Pendidikan Agama Islam
 Lembaga : Mahasiswa
 Pekerjaan : Mahasiswa
 Alamat : Tabukang

Bermaksud melakukan Penelitian dan pengambilan data awal di daerah/kantor saudara sebagai syarat penyusunan Skripsi dengan judul :

PENERAPAN STRATEGI PEMBELAJARAN EKSPOSITORI DALAM UPAYA MENINGKATKAN HASIL BELAJAR SISWA DI MA PONDOK PESANTREN AL-HIKAM PITAPE KAB. JENEPONTO

yang berlangsung tanggal 21 September 2018 s/d 21 November 2018

Sehubungan hal tersebut di atas, pada prinsipnya kami dapat menyetujui kegiatan dimaksud dengan ketentuan :

1. Sebelum dan sesudah melaksanakan penelitian, kepada yang bersangkutan harus melapor kepada Bapak Bupati Jeneponto Cq. Kepala Dinas Penanaman Modal dan PTSP Kabupaten Jeneponto.
2. Penelitian tidak menyimpang dari izin yang diberikan.
3. Menaati semua Peraturan Perundang-Undangan yang berlaku, serta mengindahkan adat istiadat setempat.
4. Menyerahkan 1 (satu) exemplar copy hasil "Laporan Kegiatan" kepada Bapak Bupati Jeneponto Cq. Kepala Dinas Penanaman Modal dan PTSP Kabupaten Jeneponto.
5. Surat izin akan dicabut kembali dan dinyatakan tidak berlaku apabila ternyata pemegang surat izin tidak menaati ketentuan di atas.

Demikian disampaikan untuk dimaklumi, dan atas perhatiannya diucapkan terima kasih.

KEPALA DINAS PENANAMAN MODAL DAN PTSP

HI BERNAWATI, S.IP, M.SI

Pangkat : Pembina - IV/a
 NIP : 19771231 200212 2 015

Tembusan: Disampaikan kepada Yth:

1. Bapak Bupati Jeneponto (diikuti sebagai lampiran)
2. Dekan Fak. Tarbiyah Dan Keguruan UIN Alauddin Makassar di makassar
3. Pemohon yang bersangkutan
4. Arsip



Rp. 0,00



**YAYASAN PEMBERDAYAAN UMAT
MADRASAH ALIYAH
PONDOK PESANTREN AL-HIKAM
KABUPATEN JENEPONTO**

Alamat : Pitape, Desa Bungungloe Kec. Turatea Kab. Jeneponto, Telp.085299976299 - 081234617782

SURAT KETERANGAN TELAH MELAKUKAN PENELITIAN
Nomor : 43/MA.AHK/XI/2018

Yang bertanda tangan di bawah ini, Kepala Madrasah Aliyah Ponpes Al-Hikam menerangkan bahwa :

Nama	: INDAR
Nim	: 20100115049
fakultas	: Tarbiyah dan Keguruan
Jurusan	: Pendidikan Agama Islam
Alamat	: Ta'buakang

Bahwa nama yang bersangkutan di atas telah melaksanakan penelitian di MA. Ponpes Al-Hikam, Dusun Pitape, Desa Bungungloe, Kec. Turatea, Kab. Jeneponto. Oleh Sebab itu penelitian yang di maksudkan kami nyatakan telah selesai pada tanggal 21 November 2018

Demikian surat keterangan ini dibuat untuk menjadi bahan pertimbangan selanjutnya dan bermanfaat bagi mahasiswa yang bersangkutan.

Pitape, 21November 2018

Kepala Madrasah



UNIVERSITAS ISLAM

ALAUDDIN
M A K A S S A R