

**PERAN PERUSAHAAN PT. LONDON SUMATERA TERHADAP
KESEJAHTRAAN MASYARAKAT DI KECAMATAN BULUKUMPA
KABUPATEN BULUKUMBA**



SKRIPSI

**Diajukan Untuk Memenuhi Salah Satu Syarat Meraih Gelar Sarjana Sosial
Jurusan PMI Konsentrasi Kesejahteraan Sosial
Fakultas Dakwah dan Komunikasi
UIN Alauddin Makassar**

OLEH:

**NURHAERIKA
NIM : 50300114077**

**UNIVERSITAS ISLAM NEGERI ALAUDDIN MAKASSAR
FAKULTAS DAKWAH DAN KOMUNIKASI
2018**

PERNYATAAN KEASLIAN SKRIPSI

Mahasiswa yang bertanda tangan dibawah ini:

Nama : Nurhaerika
Nim : 50300114077
Tempat/ Tgl. Lahir : Tanete, 27 November 1997
Jurusan : PMI/ Kesejahteraan Sosial
Fakultas : Dakwah dan Komunikasi
Alamat : Borong Raya Baru II
Judul : Peran Perusahaan PT.London Sumatera Terhadap
Kesejahteraan Masyarakat Di Kecamatan Bulukumpa
Kabupaten Bulukumba

Menyatakan dengan sesungguhnya dan penuh kesadaran bahwa skripsi ini benar adalah karya sendiri. Jika di kemudian hari terbukti bahwa ia merupakan duplikat, tiruan, plagiat atau dibuat oleh orang lain, sebagian atau seluruhnya, maka skripsi dan gelar yang diperoleh karenanya batal demi hukum.

Samata, 20 Juli 2018

Penyusun,

Nurhaerika
50300114077

PENGESAHAN SKRIPSI

Skripsi yang berjudul "Peran Perusahaan PT. London Sumatera Terhadap Kesejahteraan Masyarakat Di Kecamatan Bulukumpa Kabupaten Bulukumba", yang disusun oleh Nurhaerika, NIM: 50300114077, Mahasiswa Jurusan PMI/Konsentrasi Kesejahteraan Sosial pada Fakultas Dakwah dan Komunikasi UIN Alauddin Makassar, telah dibinai dan dipertahankan dalam sidang munaqasyah yang diselenggarakan pada hari Rabu, 15 Agustus 2018, bertepatan dengan 8 Dzulhijjah 1439 H, dinyatakan telah dan diterima sebagai salah satu syarat untuk memperoleh gelar Sarjana Sosial dalam Fakultas Dakwah dan Komunikasi, Jurusan PMI, Konsentrasi Kesejahteraan Sosial.

Makassar, 15 AGUSTUS 2018 M
8 DZULHIJAH 1439 H

DEWAN PENGUJI

Ketua	: Dr. Sakarudin, S.Sos., M.Si	(.....)
Sekretaris	: Drs. Mansyur Suma, M.Pd	(.....)
Pelaksana	: Suharyadi, SH, I	(.....)
Munaqisy I	: Dr. H. Mubahuddin, M.Ag	(.....)
Munaqisy II	: Dra. St. Aisyah BM, M.Sos.I	(.....)
Pembimbing I	: Dr. Syamsuddin AB, S.Ag., M.Pd	(.....)
Pembimbing II	: Drs. Abd. Wahab Rachman, MM	(.....)

Diketahui Oleh
Dekan Fakultas Dakwah dan Komunikasi
UIN Alauddin Makassar



Dr. H. Abd. Rasvid Masri, S.Ag., M.Pd., M.Si., M.M.
NIP. 19690827 199603 1 004

KATA PENGANTAR

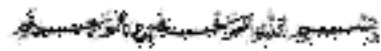

الْحَمْدُ لِلَّهِ الَّذِي أَرْسَلَ رَسُولَهُ بِأَلْهُدَىٰ وَدِينٍ الْحَقِّ لِيُظْهِرَهُ عَلَى الدِّينِ كُلِّهِ وَلَوْ كَرِهَ الْكَافِرُونَ
 وَلَوْ كَرِهَ الْمُشْرِكُونَ وَلَوْ كَرِهَ الْمُنافِقُونَ , أَشْهَدُ أَنْ لَا إِلَهَ إِلَّا اللَّهُ وَ أَشْهَدُ أَنَّ مُحَمَّدًا رَسُولُ اللَّهِ.
 اللَّهُمَّ صَلِّ عَلَى مُحَمَّدٍ وَعَلَى آلِهِ وَأَصْحَابِهِ أَجْمَعِينَ.

Puji syukur senantiasa penulis panjatkan atas kehadiran Allah SWT. yang telah melimpahkan rahmat dan hidayah-Nya serta atas izin-Nya jua, sehingga penulis skripsi dengan judul “Peran Perusahaan Terhadap Kesejahteraan Masyarakat Di Pt. London Sumatera Kecamatan Bulukumpa Kabupaten Bulukumba” dapat terselesaikan.

Shalawat dan salam kepada junjungan Nabi besar Muhammad saw., sebagai suri teladan terbaik sepanjang zaman, sosok pemimpin yang paling berpengaruh sepanjang sejarah kepemimpinan, sosok yang mampu mengangkat derajat manusia dari lembah kemaksiatan menuju alam yang mulia, yang dengannya manusia mampu berhijrah dari satu masa yang tidak mengenal peradaban menuju kepada satu masa yang berperadaban.

Disadari sepenuhnya, bahwa penulisan skripsi ini tidak terlepas dari bantuan berbagai pihak dan selayaknya menyampaikan terima kasih sebesar-besarnya atas bantuan dan andil dari mereka semua, baik materil maupun moril. Untuk itu, terima kasih yang tak terhingga kepada:

1. Bapak Rektor Prof. Dr. H. Musafir Pababari, M. Si selaku Rektor UIN Alauddin Makassar dan Wakil Rektor I Prof. Dr. Mardan, M. Ag, Wakil Rektor II Prof. Dr. H. Lomba Sultan, MA dan Wakil Rektor III Prof. Siti Aisyah, MA. Ph.D, Wakil Rektor IV Prof. Dr. Hamdan Juhanis, MA.,Ph.D serta segenap staf Rektorat UIN Alauddin Makassar.

2. Bapak Dr. H. Abd. Rasyid Masri, S.Ag., M.Pd.,M.Si.,M.M. selaku Dekan Fakultas Dakwah dan Komunikasi UIN Alauddin Makassar. Bapak Dr. Misbahuddin, M.Ag selaku pembantu Dekan Dekan I, Bapak Dr. H. Mahmuddin, M.Ag selaku pembantu Dekan II, Ibu Dr. Nur Syamsiyah, M.Pd.I selaku Pembantu Dekan III yang telah memberikan kesempatan kepada penulis untuk menimba ilmu di Fakultas Dakwah dan Komunikasi.
3. Dra. St. Aisyah BM.,M.Sos.I selaku Ketua Jurusan PMI/Konsentrasi Kesejahteraan Sosial dan Ibu Hamriani, S.Sos. I, M. Sos.I, selaku Sekretaris Jurusan PMI/Konsentrasi Kesejahteraan Sosial yang telah banyak meluangkan waktunya untuk memberikan bimbingan dan motivasi.
4. Bapak Dr. Syamsuddin AB, S.Ag.,M.Pd dan Bapak Drs. Abd. Wahab, MM selaku pembimbing I dan pembimbing II yang telah banyak mengarahkan dalam perampungan penulisan skripsi.
5. Bapak Dr. H. Misbahuddin, M.Ag dan Ibu Dra. St, Aisyah BM.,M.Sos. I selaku dosen penguji I dan Penguji II yang telah memberikan arahan, saran dan masukan dalam penyusunan skripsi.
6. Suharyadi, S.HI. Staf Jurusan Pengembangan Masyarakat Islam (PMI) Konsentrasi Kesejahteraan Sosial Fakultas Dakwah dan Komunikasi UIN Alauddin Makassar yang telah membantu penulis dalam perlengkapan berkas selama proses perkuliahan hingga penyusunan skripsi
7. Seluruh dosen-dosen Fakultas Dakwah dan Komunikasi terutama dosen PMI/ Konsentrasi Kesejahteraan Sosial terima kasih atas bimbingan yang memberikan bekal pendidikan.
8. Kepada kedua orang tua, Ayahanda Amran dan Ibunda Kartini tercinta terima kasih yang tak terhingga untuk kedua orang tua yang tidak pernah mengenal kata lelah dan atas setiap do'a yang selalu dipanjatkan selama ini

yang tak pernah terhitung harganya, dan kepada Adik saya Nuraskiki yang selalu memberikan dukungan selama ini. Dan terima kasih kepada keluarga dari Ayahanda dan Ibunda.

9. Ucapan terima kasih kepada masyarakat Kecamatan Bulukumpa Kelurahan Jawi-jawi yang telah memberikan bahan penelitian dan informasi kepada peneliti.
10. Kepada sahabat sekaligus teman kos saya Ayu Andira Sanusi yang telah mendukung, memberi semangat dan selalu menemani saya dalam segala hal selagi itu positif.
11. Rekan-rekan seperjuangan, mahasiswa(i) angkatan 2014 jurusan PMI/Konsentrasi Kesejahteraan Sosial, khususnya teman teman PMI/KESSOS 014 dan Wahyu Alwi, Irwandi, Ayu Andira, Wahyuningsih, Isnaeni Endang Hadiningsih, dan Rahma S yang telah bersama-sama dengan penulis menimba ilmu di negeri rantau, selama menapaki jenjang Pendidikan Strata 1 (S1) demi menggapai segenggam asa dan sebuah harapan masa depan.
12. Teman-teman KKN Bantaeng Kecamatan Bissapu Kabupaten Bantaeng terkhusus Kelurahan Bonto Lebang yang memberikan semangat dan motivasi dalam menyelesaikan skripsi.

Berbagai pihak yang tidak dapat disebutkan satu persatu yang telah memberi bantuan dan motivasi dalam penulisan skripsi ini.

Penulis menyadari sepenuhnya, karya kecil ini merupakan sebuah karya sederhana yang sarat dengan kekurangan serta, jauh dari kesempurnaan. Harapan penulis semoga dan doa dan nasehat tetap dalam hati menjadi mata air penyejuk, sehingga tetap *istiqomah* dijalan Allah. Semoga Allah Swt

melimpahkan rahmatnya yang berlipat kepada seluruh pihak atas jasa dan amal mulianya. Akhir kata penulis Mengucapkan “**Terimah Kasih**”

Samata, 20 Juli2018

Nurhaerika

DAFTAR ISI

JUDUL	i
PERNYATAAN KEASLIAN SKRIPSI	ii
PERSETUJUAN PEMBIMBING	iii
PENGESAHAN SKRIPSI	iv
KATA PENGANTAR	v
DAFTAR ISI	ix
DAFTAR TABEL	xi
PEDOMAN TRANSLITERASI ARAB-LATIN	xii
ABSTRAK	xvii
BAB I PENDAHULUAN	
A. Latar Belakang Masalah.....	1
B. Fokus Penelitian & Deskripsi Fokus.....	5
C. Rumusan Masalah	6
D. Kajian Pustaka.....	7
E. Tujuan dan Kegunaan Penelitian.....	9
BAB II TINJAUANTEORITIS	
A. Peran Perusahaan.....	10
B. Kesejahteraan Masyarakat	20
C. Teori Perubahan Sosial.....	29
D. Pandangan Islam Tentang Kesejahteraan	33
BAB III METODE PENELITIAN	
A. Jenis dan Lokasi Penelitian	39
B. Pendekatan Penelitian	40
C. Sumber Data.....	41
D. Metode Pengumpulan Data	42
E. Instrumen Penelitian.....	44
F. Teknik Pengolahan dan Analisis Data	44
BAB IV HASIL PENELITIAN DAN PEMBAHASAN	
A. Gambaran Umum Lokasi Penelitian	46
B. Peran perusahaan PT. london sumatra terhadap kesejahteraan masyarakat di kecamatan bulukumpa kabupaten bulukumba	57

C. Kendala Yang Dihadapi Perusahaan PT London Sumatra Terhadap Kesejahteraan Masyarakat Di Kecamatan Bulukumpa Kabupaten Bulukumba	62
D. Kondisi kesejahteraan masyarakat di sekitar PT London Sumatra di Kecamatan Bulukumpa Kabupaten Bulukumba...	66
BAB V PENUTUP	
A. Kesimpulan.....	69
B. Implikasi Penelitian.....	70
DAFTAR PUSTAKA.....	71
LAMPIRAN-LAMPIRAN	
DAFTAR RIWAYAT HIDUP	

DAFTAR TRANSLITERASI

A. Transliterasi Arab-Latin

Dalam huruf bahasa arab dan transliterasinya kedalam huruf latin dapat dilihat pada tabel berikut:

1. Konsonan

Huruf Arab	Nama	Huruf Latin	Nama
ا	Alif	Tidak dilambangkan	Tidak dilambangkan
ب	Ba	b	be
ت	Ta	t	te
ث	Sa	s	es (dengan titik di atas)
ج	Jim	j	je
ح	Ha	h	ha (dengan titik di bawah)
خ	kha	kh	ka dan ha
د	dal	d	De
ذ	zal	z	zet (dengan titik di atas)
ر	Ra	r	Er
ز	zai	z	Zet
س	Sin	s	Es
ش	syin	sy	es dan ye
ص	sad	s	es (dengan titik di bawah)
ض	dad	d	de (dengan titik di bawah)
ط	Ta	t	te (dengan titik di bawah)
ظ	Za	z	zet (dengan titik di bawah)

ع	‘ain	‘	apostrop terbalik
غ	gain	g	Ge
ف	Fa	f	Ef
ق	qaf	q	Qi
ك	kaf	k	Ka
ل	lam	l	El
م	mim	m	Em
ن	nun	n	En
و	wau	w	We
ه	Ha	h	Ha
ء	hamzah	,	Apostop
ي	Ya	y	Ye

Hamzah yang terletak di awal kata mengikuti vokalnya tanpa diberi tanda apapun. Jika ia terletak di tengah atau di akhir, maka ditulis dengan tanda ().

2. Vokal

Vokal bahasa Arab, seperti vokal bahasa Indonesia, terdiri atas vokal tunggal atau monoftong dan vokal rangkap atau diftong.

Vokal tunggal bahasa Arab yang lambangnya berupa tanda atau harakat, transliterasinya sebagai berikut :

Tanda	Nama	Huruf Latin	Nama
	<i>Fathah</i>	A	A
	<i>Kasrah</i>	I	I
	<i>Damma</i> <i>h</i>	U	U

Vokal rangkap bahasa Arab yang lambangnya berupa gabungan antara harakat dan huruf, transliterasinya berupa gabungan huruf, yaitu :

Tanda	Nama	Huruf Latin	Nama
	fathah dan ya	Ai	a dan i
	fathah dan wau	Au	a dan u

3. Maddah

Maddah atau vokal panjang yang lambangnya berupa harakat dan huruf, transliterasinya berupa huruf dan tanda, yaitu :

Harkat dan Huruf	Nama	Huruf dan Tanda	Nama
	<i>fathah dan alif</i> <i>atau ya</i>	a	a dan garis di atas
	<i>kasrah dan ya</i>	i	i dan garis di atas

	<i>dammah dan wau</i>	U	u dan garis di atas
--	---------------------------	---	------------------------

4. Ta' Marbutah

Transliterasi untuk *ta marbutah* ada dua, yaitu: *ta marbutah* yang hidup atau mendapat harkat *fathah*, *kasrah*, dan *dammah*, yang transliterasinya adalah [t]. Sedangkan *ta marbutah* yang mati atau mendapat harkat sukun transliterasinya adalah [h].

Kalau pada kata yang berakhir dengan *ta marbutah* diikuti oleh kata yang menggunakan kata sandang al- serta bacaan kedua kata itu terpisah, maka *ta marbutah* itu transliterasinya dengan [h].

5. Syaddah (Tasydid)

Syaddah atau *tasydid* yang dalam sistem tulisan Arab dilambangkan dengan sebuah tanda *tasydid* (ّ), dalam transliterasinya ini dilambangkan dengan perulangan huruf (konsonan ganda) yang diberi tanda *syaddah*.

Jika huruf ّ ber-*tasydid* di akhir sebuah kata dan didahului oleh huruf *kasrah* (ِ), maka ia ditransliterasikan seperti huruf *maddah* (i).

6. Kata Sandang

Kata sandang dalam sistem tulisan Arab dilambangkan dengan huruf ّ (*alif lam ma'arifah*). Dalam pedoman transliterasi ini, kata sandang ditransliterasi seperti biasa, al-, baik ketika ia di ikuti oleh huruf syamsiah Maupun huruf qamariah. Kata sandang tidak mengikuti bunyi huruf langsung yang mengikutinya. Kata sandang ditulis terpisah dari kata yang mengikutinya dan dihubungkan dengan garis mendatar (-).

7. Hamzah

Aturan transliterasi huruf hamzah menjadi apostrop (') hanya berlaku bagi hamzah yang terletak di tengah dan akhir kata. Namun, bila hamzah terletak di awal kata, ia tidak dilambangkan, karena dalam tulisan Arab ia berupa alif.

8. Penulisan Kata Arab yang Lazim digunakan dalam Bahasa Indonesia

Kata, istilah atau kalimat Arab yang ditransliterasi adalah kata, istilah atau kalimat yang sudah lazim dan menjadi bagian dari perbendaharaan bahasa Indonesia, atau sudah sering ditulis dalam tulisan bahasa Indonesia, tidak lagi ditulis menurut cara transliterasi di atas. Misalnya kata *Al-Qur'an* (dari al-Qur'an), *sunnah*, *khusus* dan *umum*. Namun, bila kata-kata tersebut menjadi bagian dari satu rangkaian teks Arab, maka mereka harus ditransliterasi secara utuh.

9. Lafz al-Jalalah (الله)

Kata "Allah" yang didahului partikel seperti huruf *jarr* dan huruf lainnya atau berkedudukan sebagai *mudaf ilaih* (frase nominal), ditransliterasi tanpa huruf hamzah.

Adapun *ta marbutah* di akhir kata yang disandarkan kepada *lafz a-ljalalah*, ditransliterasi dengan huruf [t].

10. Huruf Kapital

Walau sistem tulisan Arab tidak mengenal huruf kapital (*All caps*), dalam transliterasinya huruf-huruf tersebut dikenai ketentuan tentang penggunaan huruf kapital berdasarkan pedoman ejaan Bahasa Indonesia yang berlaku (EYD). Huruf kapital, misalnya, digunakan untuk menuliskan huruf awal nama dari (orang, tempat, bulan) dan huruf pertama pada permulaan kalimat. Bila nama diri didahului oleh kata sandang (al-), maka yang ditulis dengan huruf kapital tetap huruf awal nama diri tersebut, bukan huruf awal kata

sandangnya. Jika terletak pada awal kalimat, maka huruf A dari kata sandang tersebut menggunakan huruf kapital (AL-). Ketentuan yang sama juga berlaku untuk huruf awal dari judul referensi yang didahului oleh kata sandang al-, baik ketika ia ditulis dalam teks maupun dalam catatan rujukan (CK,DP, CDK, dan DR).

B. Daftar Singkatan

Beberapa singkatan yang dibakukan adalah:

1. swt. = subhanahu wa ta'ala
2. saw. = sallallahu 'alaihi wa sallam
3. a.s. = 'alaihi al-salam
4. H = Hijrah
5. M = Masehi
6. SM = Sebelum Masehi
7. l. = Lahir tahun (untuk orang yang masih hidup saja)
8. w. = Wafat tahun
9. QS .../...: 4 = QS al-Baqarah/2: 4 atau QS Ali 'Imran/3: 4
10. HR = Hadis Riwayat

ABSTRAK

Nama : Nurhaerika
NIM : 50300114077
Judul : Peran Perusahaan PT. London Sumatera Terhadap Kesejahteraan Masyarakat Di Kecamatan Bulukumpa Kabupaten Bulukumba

Pokok masalah penelitian ini adalah peran perusahaan PT. London Sumatera terhadap kesejahteraan masyarakat di Kecamatan Bulukumpa Kabupaten Bulukumba. Pokok masalah tersebut selanjutnya diuraikan ke dalam beberapa sub masalah yaitu: 1) Bagaimana peran perusahaan PT. London Sumatera terhadap kesejahteraan masyarakat di Kecamatan Bulukumpa Kabupaten Bulukumba? 2) Bagaimana kondisi kesejahteraan masyarakat di sekitar PT. London Sumatera di Kecamatan Bulukumpa Kabupaten Bulukumba? 3) Apa kendala yang dihadapi perusahaan PT. London Sumatera terhadap kesejahteraan masyarakat di Kecamatan Bulukumpa Kabupaten Bulukumba?

Jenis penelitian ini tergolong penelitian kualitatif. Penelitian kualitatif sebagai *human instrument*, yakni menetapkan focus penelitian, memilih informasi sebagai sumber data, melakukan pengumpulan data, menilai kualitas data dan membuat kesimpulan, metode pendekatan penelitian yang digunakan yaitu pendekatan Komunikasi dan pendekatan sosiologi. Selanjutnya, metode pengumpulan data yang digunakan adalah observasi, wawancara, dan dokumentasi. Kemudian teknik pengolahan dan analisis data dilakukan dengan melalui tiga tahapan, yaitu: reduksi data, penyajian data (*display data*), dan penarikan kesimpulan.

Hasil penelitian menunjukkan bahwa dengan adanya perusahaan PT. London Sumatra Kecamatan Bulukumpa Kabupaten Bulukumba sudah dapat membantu masyarakat dengan membuka lapangan pekerjaan untuk masyarakat disekitar perusahaan sehingga dapat terpenuhi kebutuhan sandang, pangan dan papan; Memimpin suatu perusahaan tentu tidak seluruhnya berjalan dengan mulus tanpa hambatan, Dengan beberapa kendala yang dihadapi oleh perusahaan dalam memimpin suatu perusahaan itu tidak menjadi penghalang untuk membantu meningkatkan kesejahteraan masyarakat.

Implikasi dari penelitian ini adalah 1) , kepada perusahaan PT London Sumatra Kelurahan jawi-jawi agar lebih urgen lagi dalam memberikan pembinaan secara rutin kepada masyarakat sekitar. selain itu melibatkan masyarakat dalam pelaksanaan CSR adalah hal yang baik agar dapat berjalan sesuai dengan tujuan tidak terlepas dari pengawasan pihak perusahaan. 2) Penulis berharap agar penelitian ini dapat memberi pemahaman terhadap pembaca 3) penulis berharap agar penelitian ini dapat menjadi referensi terhadap pembaca.

BAB I

PENDAHULUAN

A. *Latar Belakang Masalah*

Modal sosial (*social capital*) dalam bentuk fisik dan nonfisik dalam masyarakat merupakan aset nasional yang dapat digali, dibangun dan dikembangkan bagi kelangsungan kesejahteraan social dalam jangka panjang. Hasil kajian mereka pada umumnya memperlihatkan bahwa dalam modal sosial terdapat elemen-elemen yang berperan amat signifikan dalam memacu sikap seseorang.¹

Manusia pada hakekatnya hidup bermasyarakat, Menurut Ibnu Khaldun manusia adalah makhluk yang tidak bisa berdiri sendiri. Ketidakmandirian manusia itu terutama dilihat dari dua kenyataan; *Pertama* dari segi kebutuhan pokok, dan yang *Kedua* dari segi pertahanan diri.²

Seiring dengan perkembangan zaman, mulai zaman orde baru, modernisasi, reformasi hingga kepada zaman globalisasi sekarang ini, memunculkan berbagai kendala-kendala dalam mencapai kesejahteraan hidup, terlebih lagi saat Bangsa Indonesia dilanda *krisis moneter* (keadaan nilai tukar uang yang terus menerus merosot dan mempengaruhi harga barang) yang begitu sangat menyengsarakan rakyat. Timbul kekacauan dimana-mana hanya karena persoalan kebutuhan pangan dengan kata lain untuk memenuhi kebutuhan makan dan minum.

¹Sunyoto Usman, “*Perubahan Sosial*” (Yogyakarta:Pustaka Pelajar,2015), h. 68

²Dr. Syamsuddin AB,S.Ag.M.Pd,” *Benang-benang Merah Teori Kesejahteraan Sosial*”, h.116

Berawal dari masuknya zaman *modernisasi* (proses pergeseran sikap dan mentalitas sebagai warga masyarakat untuk bisa hidup sesuai kondisi masa kini) dimana terjadinya perubahan atau *rekonstruksi* (penggambaran kembali) politik, ekonomi dan budaya. Di bawah sistem baru itulah, Indonesia memasuki era pembangunan. Melalui serangkaian program pembangunan lima tahun (Pelita), yang dimulai pada tahun 1969, para pemimpin politik memimpikan “suatu masyarakat yang adil dan makmur” yang diperkirakan akan terwujud pada akhir tahun kelima atau keenam Pelita.³

Persoalan yang cukup mengemuka dalam perkembangan era modern adalah semakin meningkatnya tingkat kebutuhan hidup sehari-hari baik secara individual maupun keluarga. Meningkatnya tingkat kebutuhan itu semakin dipersulit oleh konsekwensi yang muncul karenanya, yaitu sulitnya kebutuhan-kebutuhan tersebut dapat terpenuhi secara merata. Kesulitan bisa jadi disebabkan karena kebutuhan tersebut sangat langka, atau harga kebutuhan tersebut yang terlampau tinggi sehingga sukar terjangkau sehingga perubahan pada sistem perekonomian dalam masyarakat pun membawa perubahan pada alokasi ekonomi keluarga.⁴

Prof. Ife dan Dr. Tesoriero mengemukakan bahwa selain krisis ekonomi Negara kita ini juga mengalami krisis ekologi dan krisis keadilan sosial atau disebut dengan Hak Asasi Manusia (HAM). Kedua krisis ini bukan hanya sekedar terjadi di negeri yang tercinta ini namun terjadi pada tingkat yang sangat mengkhawatirkan. Kegiatan-kegiatan pembangunan pada berbagai *sektor* lingkungan padaa suatu usaha dan telah banyak mengakibatkan kerusakan alam yang serius di darat maupun di laut, dan pada saat yang sama telah memporak-

³Kamal Hasan, *Modernisasi Indonesia respon Cendikiawan Muslim*, (Jakarta:PT. Bina Ilmu Offest), hal. 1

⁴Pudjiwati Sajogyo, *Perkembangan Masyarakat Desa*, h. 28.

porandakan sistem-sistem sosial, ekonomi dan budaya masyarakat diseluruh negara Indonesia.⁵

Masalah kesejahteraan dengan Islam sangatlah erat kaitannya. Dalam Islam diajarkan bagaimana manusia harus mencapai yang namanya kesejahteraan demi keberlangsungan hidup manusia sebagai makhluk sosial yang saling membutuhkan antara satu dengan yang lainnya.

Masyarakat yang melangkah maju ke zaman baru seperti zaman ini, mengalami masa emansipasi atau disebut dengan pembebasan dari sistem kekerabatan tradisional untuk mendapatkan status baru, sesuai dengan jaman baru, dalam keluarga dan dalam masyarakat besar.⁶

Kesejahteraan selalu berhubungan dengan pemenuhan kebutuhan masyarakat. Masyarakat dikatakan sejahtera apabila mereka mampu memenuhi kebutuhan hidupnya, seperti yang telah dijelaskan oleh kementerian kordinator kesejahteraan dalam rinawati (2010), yang dimaksud dengan sejahtera adalah suatu kondisi masyarakat yang terpenuhi kebutuhan dasarnya. Kebutuhan dasar berupa kecukupan dan mutu sandang, papan, kesehatan, pendidikan, lapangan pekerjaan, dan kebutuhan dasar lainnya seperti lingkungan yang bersih, dan aman.⁷

Eksistensi suatu perusahaan tidak bisa dipisahkan dengan masyarakat sebagai lingkungan eksternalnya. Ada hubungan timbal balik antara perusahaan dengan masyarakat. Perusahaan dan masyarakat adalah pasangan hidup yang saling memberi dan membutuhkan. Kontribusi dan harmonisasi keduanya akan menentukan keberhasilan pembangunan bangsa.

⁵Jim Ife & Frank Tesoriero, *Community Development: Alternatif Pengembangan Masyarakat di Era Globalisasi*, Yogyakarta: Pustaka Pelajar, 2008, h. 5

⁶Pudjiwati Sajogyo, *Perkembangan Masyarakat Desa*, Jakarta: Rajawali, 1985, h. 28.

⁷Kannah, "Tingkat Kesejahteraan Buruh Sadap Karet Perseroan Perkebunan Nusantara" Skripsi: Universitas Pendidikan Indonesia, 2015

Hal yang harus diperhatikan agar tercipta kondisi sinergis antara keduanya sehingga keberadaan perusahaan membawa perubahan ke arah perbaikan dan peningkatan taraf hidup masyarakat. Dari aspek ekonomi, perusahaan harus berorientasi mendapatkan keuntungan (profit) dan dari aspek sosial, perusahaan harus memberikan kontribusi secara langsung kepada masyarakat yaitu meningkatkan kualitas kehidupan masyarakat dan lingkungannya. Seiring meningkatnya kesadaran dan munculnya berbagai tuntutan terhadap perusahaan yang mengelola sumber daya alam dan lingkungan, maka konsep tanggung jawab sosial perusahaan menjadi bagian yang tidak terpisahkan dengan kelangsungan hidup perusahaan di masa yang akan datang.

Kabupaten Bulukumba merupakan salah satu tempat perkebunan karet. Perkebunan Balombissie Estate terletak di Propinsi Sulawesi Selatan, tepatnya berada di Kabupaten Bulukumba, Kecamatan Bulukumpa Kelurahan Jawi-Jawi, perkebunan ini + 20 Km dari kota Bulukumba. Luas lahan Balombissie Estate seluas 2.140.84 Ha dan di pimpin oleh seorang Manager Estate dan di bantu tiga orang Field Assistant, satu orang staff administrasi.

Perkebunan karet rakyat dikelola dengan baik tetapi hanya dikelola dengan seadanya dan dibiarkan tumbuh begitu saja. Dari sekian banyaknya wilayah yang ada di Indonesia, maka provinsi Sulawesi Selatan tepatnya pada Kabupaten Bulukumba menjadi wilayah yang unggul dalam sektor perkebunan dalam memproduksi penghasil karet. Perkebunan karet memberikan dimensi ekonomi yang sangat besar khususnya terhadap ekonomi pedesaan. Kemampuan dalam penyerapan tenaga kerja akan meningkatkan pendapatan seseorang, karena pada dasarnya pendapatan merupakan ukuran tingkat kesejahteraan masyarakat khususnya pedesaan dalam mengurangi jumlah pengangguran di suatu daerah.

PT. London Sumatera Indonesia Tbk Balombissie Estate (PT Lonsum) merupakan pekerjaan utama yang dijadikan sebagai mata pencaharian bagi sebagian masyarakat yang ada di Kecamatan Bulukumpa. Mata pencaharian tersebut dilakukan untuk memenuhi kebutuhan hidup keluarganya. Setiap hari masyarakat buruh sadap karet membutuhkan waktu kurang lebih 8 jam untuk bekerja di perkebunan.

Tanggung jawab sosial perusahaan *Corporate Social Responsibility* (CSR) merupakan wujud dari tanggung jawab sosial perusahaan yang saat ini mempunyai peranan yang cukup penting dalam upaya mewujudkan pembangunan yang berkelanjutan. Pembangunan sosial pada dasarnya merupakan pandangan yang lahir dari cara pandang negara sebagai negara kesejahteraan, dimana tujuan negara adalah untuk mencapai kesejahteraan masyarakat.

Penerapan kepedulian atau tanggungjawab sosial perusahaan haruslah tepat guna bagi masyarakat dan terealisasikan dengan baik. Sehingga tidak ada pihak-pihak yang dirugikan, serta secara positif diharapkan dapat meningkatkan kemajuan dan kesejahteraan masyarakat di lingkungan perusahaan. Disinilah peran perusahaan yang dituntut, bagaimana mengaplikasikan kepeduliannya kepada masyarakat sesuai dengan keinginan masyarakat tersebut.

Hal ini yang mendasari penulis untuk mengetahui Tentang Bagaimana Peran Perusahaan Terhadap Kesejahteraan Masyarakat di PT. London Sumatera Balombissie Kecamatan Bulukumpa Kabupaten Bulukumba.

B. Fokus Penelitian dan Deskripsi Fokus

1. Fokus Penelitian

Fokus penelitian merupakan batasan penelitian agar jelas ruang lingkup yang akan diteliti. Olehnya itu pada penelitian ini, peneliti memfokuskan

penelitinya mengenai Peran Perusahaan PT. London Sumatera Terhadap Kesejahteraan Masyarakat di Kecamatan Bulukumpa Kabupaten Bulukumba.

2. Deskripsi Fokus

Berdasarkan pada fokus penelitian di atas, maka dapat dideskripsikan berdasarkan substansi permasalahan dan substansi pendekatan penelitian ini, yaitu Peran Perusahaan terhadap kesejahteraan masyarakat Di PT. London Sumatera Kecamatan Bulukumpa Kabupaten Bulukumba sebagai berikut:

a. PeranPerusahaan

Peran Perusahaan yang dimaksud yaitu peran yang dijalannya di dalam ruang sosial dan kebudayaan. Perusahaan yaitu sesuatu yang sentral dalam menciptakan lapangan pekerjaan.

b. Kesejahteraan Masyarakat

Kesejahteraan masyarakat menunjuk pada kemampuan sebuah masyarakat dalam memenuhi aspek-aspek standar ketercukupan kebutuhan hidup anggota keluarganya, terutama pada tiga aspek yakni sandang-pangan, pendidikan, dan kesehatan.

c. PT. London Sumatera

PT London Sumatra yaitu salah satu perkebunan karet yang ada di Balombissie Kabupaten Bulukumba.

C. Rumusan Masalah

Berdasarkan latar belakang masalah, maka dirumuskan sub-sub masalah sebagai berikut:

1. Bagaimana peran perusahaan PT.London Sumatera terhadap kesejahteraan masyarakat di Kecamatan Bulukumpa Kabupaten Bulukumba?

2. Bagaimana kondisi kesejahteraan masyarakat di sekitar PT. London Sumatera di Kecamatan Bulukumpa Kabupaten Bulukumba?
3. Apa kendala yang dihadapi perusahaan PT.London Sumatera terhadap kesejahteraan masyarakat di Kecamatan Bulukumpa Kabupaten Bulukumba?

D. Kajian Pustaka/ Penelitian Terdahulu

Berdasarkan pada penelusuran kajian pustaka yang telah peneliti lakukan di lapangan, ditemukan beberapa literatur yang mempunyai relevansi dengan penelitian yang akan dilakukan, diantaranya:

1. Penelitian yang dilakukan oleh Nurulmi dengan judul “Peran Perempuan Dalam Peningkatan Kesejahteraan Keluarga Petani Di Desa Padangloang Kecamatan Patampanua Kabupaten Pinrang”. Penelitian ini menggunakan teknik penelitian pendekatan kualitatif yang membahas peran seorang perempuan dalam peningkatan kesejahteraan keluarga.⁸
2. Penelitian yang dilakukan oleh Aswita Amansyah dengan judul “Perananan Kelompok Tani Dalam Peningkatan Kesejahteraan Masyarakat Desa Maccini Baji Kecamatan Bajeng Kabupaten Gowa”. Skripsi ini menggambarkan bagaimana peran kelompok tani dalam meningkatkan kesejahteraan masyarakat.⁹
3. Penelitian yang dilakukan oleh Ningrum dengan judul “Tingkat Kesejahteraan Buruh Sadap Karet Perseroan0 Terbatas Perkebunan Nusantara Di Kecamatan Dawuan Kabupaten Subang “Skripsi ini

⁸ Nurulmi dengan judul “*Peran Perempuan Dalam Peningkatan Kesejahteraan Keluarga Petani Di Desa Padangloang Kecamatan Patampanua Kabupaten Pinrang*”(Samata, Fakultas Dakwah dan Komunikasi Universitas Negeri Alauddin Makassar, 2017)

⁹ Aswita Amansyah dengan judul “*Perananan Kelompok Tani Dalam Peningkatan Kesejahteraan Masyarakat Desa Maccini Baji Kecamatan Bajeng Kabupaten Gowa*”(Samata, Fakultas Dakwah dan Komunikasi Universitas Negeri Alauddin Makassar, 2011)

membahas tentang bagaimana kesejahteraan buruh sadap karet dalam memenuhi kebutuhan keluarganya.¹⁰

E. Tujuan dan Kegunaan Penelitian

Dalam rangka mengarahkan rencana pelaksanaan penelitian dan mengungkapkan masalah yang dikemukakan pada pembahasan pendahuluan, maka perlu dikemukakan tujuan dan kegunaan penelitian.

1. Tujuan Penelitian

Berdasarkan latar belakang dan masalah penelitian yang telah diuraikan maka tujuan dari penelitian ini adalah sebagai berikut:

- a. Untuk mengetahui peran perusahaan PT.London Sumatera terhadap kesejahteraan masyarakat di Kecamatan Bulukumpa Kabupaten Bulukumba..
- b. Untuk mengetahui kondisi kesejahteraan Masyarakat di PT.London Sumatra Kecamatan Bulukumpa Kabupaten Bulukumba.
- c. Untuk mengetahui kendala yang dihadapi perusahaan PT.London Sumatera terhadap kesejahteraan masyarakat di Kecamatan Bulukumpa Kabupaten Bulukumba.

2. Kegunaan Penelitian

Kegunaan yang diperoleh dalam pelaksanaan penelitian ini dapat diklasifikasikan menjadi dua, antara lain:

- a. Kegunaan Teoritis
 - 1) Bagi perguruan tinggi khususnya jurusan PMI Kons. Kesejahteraan Sosial sebagai referensi atau tambahan informasi dalam pengembangan ilmu pengetahuan.

¹⁰ Ningrum dengan judul “*Tingkat Kesejahteraan Buruh Sadap Karet Perseroan Terbatas Perkebunan Nusantara Di Kecamatan Dawuan Kabupaten Subang*”(Subang, Fakultas pendidikan ilmu pengetahuan sosial Universitas Pendidikan indonesia,2015)

2) Untuk menambah wawasan pemikiran masyarakat Kecamatan Bulukumpa yang mayoritas bermata pencaharian di PT. London Sumatera, khususnya bagi penulis dan bagi para pembaca umumnya.

b. Kegunaan praktis

Diharapkan dengan adanya penelitian ini dapat bermanfaat bagi masyarakat dan pemerintah setempat terutama untuk memberikan arahan ataupun informasi sebagai rujukan bagaimana meningkatkan tingkat kesejahteraan masyarakat di Kabupaten Bulukumba.

BAB II

TINJAUAN TEORETIS

A. Peran

1. Pengertian Peran

Peran (role) merupakan suatu yang diharapkan yang dimiliki oleh seorang individu yang mempunyai kedudukan yang lebih tinggi di dalam kehidupan masyarakat.¹ Peran erat kaitannya dengan status, karna di antara keduanya sangat sulit dipisahkan. Soekanto melanjutkan bahwa peran yaitu pola perilaku yang terkait dengan status. Lebih lanjut, dia menjelaskan bahwa peran merupakan aspek dinamis dari kedudukan status seseorang. Apabila seseorang melaksanakan kewajibannya sesuai dengan kedudukan yang dia miliki maka ia menjalankan suatu peran.²

Perbedaan antara kedudukan dengan peranan yaitu hanya sebatas kepentingan ilmu pengetahuan. Keduanya tidak dapat dipisahkan karena keduanya memiliki kesamaan yang saling berkaitan. Tidak adanya peran tanpa ada kedudukan dan begitu juga tidak ada kedudukan yang tidak mempunyai peran di masyarakat secara langsung.³

Setiap orang mempunyai peranan masing-masing dalam kehidupannya sesuai dengan pola lingkungan hidupnya. Hal ini berarti bahwa peranan menentukan terhadap perbuatan bagi seseorang. Pentingnya peran karena

¹Peter Salim dan Yeni Salim, Kamus Bahasa Indonesia Kontemporer, Jakarta: Modern English Press, 1991, hal: 1132

²Soerjono Soekanto, Memperkenalkan Sosiologi, Jakarta: Rajawali, 1982, hal: 33

³Ralph Linton, Sosiologi suatu Pengantar, Jakarta: Rajawali, 1984, hal: 268

dengan adanya peran yang diperoleh dari kedudukan akan bisa menentukan dan mengatur perilaku masyarakat ataupun orang lain.

Peran menyebabkan seseorang memiliki suatu batas-batas tertentu yang dapat meramalkan perbuatan atau tindakan orang lain. Setiap individu yang bersangkutan akan dapat menyesuaikan perilaku sendiri dengan perilaku antara orang-orang yang ada dalam kelompoknya. Sebagai pola perlakuan, peran memiliki beberapa unsur, yaitu :

- a. Peran ideal, sebagaimana dirumuskan atau diharapkan oleh masyarakat terhadap status-status tertentu. Peran tersebut merumuskan hak-hak dan kewajiban yang terkait dengan status tertentu.
- b. Peranan yang dilaksanakan atau dikerjakan. Ini merupakan peranan yang sesungguhnya dilaksanakan oleh seseorang dalam kehidupan nyata. Peranan yang dilakukan dalam kehidupan nyata mungkin saja berbeda dengan peranan ideal, yang ideal hanya berada dalam fikiran dan belum terealisasi dalam kehidupan yang sebenarnya.

Sedangkan menurut Soerjono Soekanto, menerangkan bahwa peranan merupakan suatu aspek yang dinamis dari kedudukan status seseorang. Apabila seseorang telah melaksanakan hak-hak dan kewajiban mereka sesuai dengan kedudukannya masing-masing, maka dia wajib menjalankan suatu peranan. Masyarakat yang berbeda merumuskan, mengorganisasikan dan memberi imbalan terhadap aktivitas-aktivitas mereka dengan cara yang berbeda sehingga setiap masyarakat memiliki struktur sosial yang berbeda pula. ⁴

Peran dalam konsekuensi dari sebuah kedudukan. Dengan kata lain yaitu suatu aktivitas yang dijalankan oleh seseorang yang diakibatkan dari kedudukannya maka hal itu disebut sebagai peranan. Sementara itu, antara peran,

⁴ Sarjono Arikunto, *Sosiologi Suatu Pengantar*, (Jakarta: UI Press, 1989), h. 144

kedudukan dan fungsi juga mempunyai kesamaan disamping juga memiliki perbedaan. Singkatnya, peran melibatkan aktivitas dan tindakan seseorang yang telah dilakukan dalam hal ini terjadinya sesuatu atau peristiwa. Sedangkan yati fungsi lebih pada aspek kegunaan atau bisa digunakan dalam pekerjaan yang sesuai dengan kedudukan dimaksud.

Teori peran (Role Theory) adalah teori yang merupakan perpaduan berbagai teori, orientasi, maupun disiplin ilmu. Istilah “peran” diambil dari dunia teater. Dalam teater, seseorang aktor harus bermain sebagai seorang tokoh tertentu dan dalam posisinya sebagai tokoh itu ia diharapkan untuk berperilaku secara tertentu. Selain itu, peranan atau role Bruce J. Cohen juga memiliki beberapa bagian, yaitu:

- a. Peranan nyata (Anacted Role) adalah suatu cara yang betul-betul dijalankan seseorang dalam menjalankan suatu peranan.
- b. Peranan yang dianjurkan (Prescribed Role) adalah cara yang diharapkan masyarakat dari kita dalam menjalankan peranan tertentu.
- c. Konflik peranan (Role Conflick) adalah suatu kondisi yang dialami seseorang yang menduduki suatu status atau lebih yang menuntut harapan dan tujuan peranan yang saling bertentangan satu sama lain.
- d. Kesenjangan Peranan (Role Distance) adalah Pelaksanaan Peranan secara emosional.
- e. Kegagalan Peran (Role Failure) adalah kegagalan seseorang dalam menjalankan peranan tertentu.
- f. Rangkaian atau lingkup peranan (Role Set) adalah hubungan seseorang dengan individu lainnya pada saat dia sedang menjalankan perannya.

2. Peran Perusahaan

Perusahaan merupakan suatu tempat terjadinya kegiatan produksi dan berkumpulnya semua faktor produksi. Setiap perusahaan ada yang terdaftar di pemerintah dan ada pula yang tidak terdaftar. Dalam penjelasan pembentuk undang-undang (*Memorie van Teoligting, MvT*) mengemukakan sebagai berikut: “Perusahaan adalah keseluruhan perbuatan yang dilakukan, secara tidak terputus-putus, terang-terangan, dalam kedudukan tertentu untuk mencari laba.⁵

Menurut Molengraaff mengenai defenisi perusahaan adalah sebagai berikut:

Perusahaan adalah keseluruhan perbuatan yang dilakukan secara terus-menerus, bertindak keluar, untuk memperoleh penghasilan, dengan cara memperdagangkan atau menyerahkan barang atau mengadakan perjanjian perdagangan.⁶

Pengertian perusahaan menurut Molengraaff tidak menekankan perusahaan sebagai sebuah badan usaha, melainkan hanya menyebutkan perusahaan sebagai sebuah kegiatan atau hanya terkhusus pada jenis usaha saja. Walaupun dalam pengertian tersebut telah memiliki aspek hukum perusahaan yaitu berupa perjanjian dengan pihak lain.

Terdapat beberapa klasifikasi atau bentuk-bentuk suatu perusahaan dilihat dari bentuk hukumnya yaitu :

- a. Perusahaan badan hukum, ada yang dimiliki oleh swasta seperti perseroan terbatas (PT) dan ada yang dimiliki oleh negara seperti perusahaan perseroan (persero).

⁵Sentosa Sembiring, *Hukum Dagang*, Bandung: PT Citra Aditya Bakti, 2008, h. 14.

⁶Molengraaf dalam Abdulkadir Muhammad, *Hukum Perusahaan diIndonesia*.

- b. Perusahaan bukan badan hukum, tetapi berupa perusahaan perseorangan dan perusahaan persekutuan, dan hanya dimiliki oleh pihak swasta.⁷

Seiring meningkatnya kesadaran dan munculnya berbagai tuntutan terhadap perusahaan yang mengelola sumber daya alam dan lingkungan, maka konsep tanggung jawab sosial perusahaan atau *corporate social responsibility* (CSR) menjadi bagian yang tidak terpisahkan dengan kelangsungan hidup perusahaan di masa yang akan datang. Dalam kontribusinya secara sosial peran perusahaan dalam tugasnya adalah dapat melangkah lebih jauh menyikapi masalah-masalah sosial yang terjadi sebelum maupun setelah perusahaan membuka operasional di lingkungan mereka berlokasi.⁸ Belakangan CSR pun menjadi kewajiban perusahaan dalam upaya meningkatkan kesejahteraan masyarakat dan menjaga lingkungan sosial dan lingkungan alam.

Perkembangan tanggung jawab sosial perusahaan yang secara universal diterima oleh berbagai lembaga. tanggungjawab sosial perusahaan ini menunjukkan keragaman pengertian menurut berbagai organisasi-organisasi soial.⁹ Tanggungjawab sosial perusahaan (*Corporate Social Responsibbility*) di Mancanegara sudah demikian sangat populer. Beberapa negara bahkan di Indonesia sendiri, CSR digunakan sebagai salah satu indikator penilaian kinerja sebuah perusahaan dengan dicantumkannya informasi CSR di catatan laporan keuangan perusahaan yang bersangkutan. Para pendukung gagasan CSR, menggunakan teori kontrak sosial, teori *stakeholders approach*, teori *stakeholders sinergis* dan teori sistem sosial.

⁷*Ibid*

⁸Nurdizal M. Rachman, *Panduan Lengkap Perencanaan CSR*, (Jakarta: Penebar Swadaya, 2011)h. 76.

⁹Edi Suharto, *Pekerja Sosial di Dunia Industri Memperkuat Corporate Social Responsibility*, h. 102

1. Teori kontrak sosial

Teori Kontrak Sosial (Thomas Hobbes), di bawah teori kontrak sosial, perusahaan ada karena ada persetujuan dari masyarakat (*corporate exists, only by social permission*) dan konsekuensinya yaitu perusahaan harus melibatkan masyarakat dalam melaksanakan operasi bisnisnya.¹⁰

2. Teori stakeholders approach

Stakeholders approach berpandangan bahwa keberadaan perusahaan bukan semata-mata bertujuan untuk melayani kepentingan pemegang saham (*stakeholders*), melainkan juga melayani kepentingan pihak-pihak lainnya yang termasuk masyarakat yang ada didalamnya. Dengan demikian hal itu cukup jelas bahwa masyarakat menjadi bagian yang tidak terpisahkan dari perusahaan dan begitu juga sebaliknya. Maka dari itu, perlu adanya hubungan yang saling menguntungkan di antara kedua belah pihak perusahaan dengan masyarakat sekitar.¹¹

Corporate Social Responsibility adalah suatu tindakan atau konsep yang dilakukan oleh perusahaan (sesuai kemampuan perusahaan tersebut) sebagai bentuk tanggungjawab mereka terhadap sosial/lingkungan sekitar dimana perusahaan itu berada. Contoh bentuk tanggungjawab itu bermacam-macam, mulai dari melakukan kegiatan yang dapat meningkatkan kesejahteraan masyarakat dan perbaikan lingkungan, pemberian beasiswa untuk anak tidak mampu, pemberian dana untuk pemeliharaan fasilitas umum, sumbangan untuk desa/fasilitas masyarakat yang bersifat sosial dan berguna untuk masyarakat banyak, khususnya masyarakat yang berada di sekitar perusahaan tersebut.

¹⁰Adrian Suhedi , *Buku Pintar Hukum Perseroan Terbatas*, (Jakarta: Raih Sukes Asa, 2014), h. 61

¹¹ Adrian Suhedi S. H, M. H, *Buku Pintar Hukum Perseroan Terbatas*, h. 61

Corporate Social Responsibility (CSR) merupakan fenomena strategi perusahaan yang mengakomodasi kebutuhan dan kepentingan *stakeholdernya*.¹²

Penelitian terbaru yang dilakukan oleh Hill et al (2007) memberikan gambaran yang mendukung pelaksanaan CSR sebagian dari strategi bisnis perusahaan. Hill et. al melakukan penelitian terhadap beberapa perusahaan di Amerika Serikat, Eropa dan Asia yang melakukan praktik CSR lalu menghubungkannya dengan value perusahaan yang diukur dari nilai perusahaan tersebut.

Penelitian mereka menemukan bahwa setelah mengontol variabel-variabel lainnya perusahaan yang melakukan CSR, pada jangka pendek (3-5 tahun) tidak mengalami kenaikan nilai saham yang signifikan. Namun, dalam jangka panjang (10 tahun), perusahaan yang berkomitmen pada CSR mengalami kenaikan nilai saham dibandingkan dengan perusahaan yang tidak melakukan praktik CSR. Hal yang dapat dilakukan adalah mencoba untuk mengenali kerangka global dan mencari pendekatan mengenai prinsip-prinsip dasar yang dapat menjadi pedoman penerapan CSR secara umum. Beberapa diantaranya, menetapkan visi, memformulasikan misi, menetapkan tujuan, menetapkan kebijakan, merancang struktur organisasi, menyediakan SDM, merancang program operasional, membagi wilayah, dan mengelola dana.¹³

3. Teori *stakeholders sinergis*

Stakeholders sinergis pemilik usaha yang peduli dengan kelangsungan usahanya harus menyadari betul keberadaan *stakeholders sinergis*. Hubungan dengan pemilik usaha dengan pihak lain dalam *stakeholders sinergis* haruslah dibina dengan baik, harus dibangun hubungan yang sinergis dan saling

¹¹<http://gudangmakalah.blogspot.co.id/2011/01/skripsi-dampak-program-corporate-social-responsibility.html>.

¹³Suhedi S. H, M. H, *Buku Pintar Hukum Perseroan Terbatas*, h. 62

menguntungkan. Pemilik usaha harus menyadari bahwa peran masyarakat terhadap kelangsungan usahanya sangatlah penting. Perusahaan yang tidak bisa diterima baik oleh masyarakat sekitar akan sulit berkembang. Pemilik usaha perlu membangun rasa ikut memiliki (*sense of belongin*) dari masyarakat bukan hanya dari produk yang dihasilkan tapi juga terhadap keberadaan perusahaan itu.¹⁴

Secara sederhana, Jhonatan Sofian menyebutkan CSR sebagai suatu konsep yang mewajibkan perusahaan untuk memenuhi dan memperhatikan kepentingan para *stakeholder* dalam kegiatan operasinya mencari keuntungan. Stakeholder yang dimaksud di antaranya adalah para karyawan (buruh), kostumer, masyarakat, komunitas lokal, pemerintah dan lembaga swadaya masyarakat(LSM).¹⁵

4. Teori Sistem Sosial

Sistem sosial Pemikiran tentang sistem adalah satu kesatuan yang kompleks, terdiri dari berbagai antar hubungan dan dipisahkan dari lingkungan sekitarnya oleh batas tertentu. Organisme jelas merupakan contoh sebuah sistem, begitu pula molekul, bangunan, planet dan galaksi. Pikiran umum seperti ini dapat pula diterapkan kepada masyarakat manusia dengan berbagai tingkat kompleksitasnya. Pada tingkat makro, keseluruhan masyarakat dunia kemanusiaan dapat dibayangkan sebagai sebuah sisem. Pada tingkat menengah (*mezo*) negara bangsa (*nation-state*) dan kesatuan politik regional dapat dipandang sebagai sistem. Pada tingkat mikro, komunitas lokal, asosiasi, perusahaan, keluarga atau ikatan pertemanan dapat diperlakukan sebagai sistem kecil. Begitulah di tangan

¹⁴Arya Maheka, *Bagaimana Mendirikan dan Mengelola Bisnis Secara Baik dan Aman* Yogyakarta: 2008, h. 69

¹⁵Jonathan Sofian Lusa, 2007, *Mencari Bentuk Ideal Tanggung Jawab Sosial Perusahaan*, <http://jsofian.wordpress.com/2007/06/10/>,

pakar teori sistem seperti Talcott Parsons pemikiran tentang sistem sosial itu menemukan bentuknya yang umum dan dapat diterapkan secara universal.¹⁶

Sistem sosial merupakan suatu interaksi antara dua atau lebih individu di dalam suatu lingkungan tertentu. Tetapi interaksi itu tidak terbatas antara individu-individu melainkan juga terdapat antara kelompok-kelompok, insitisi, masyarakat-masyarakat, dan organisasi-organisasi. Sistem sosial selalu terarah kepada *equilibrium* atau disebut dengan keseimbangan.¹⁷

Keadaan sistem sosial itu tidak sederhana, dan tidak hanya berdimensi tunggal, tetapi akan muncul sebagai kombinasi atau gabungan hasil keadaan antara berbagai komponen-komponen sebagai berikut :¹⁸

- a. Unsur-unsur pokok (misalnya: jumlah dan jenis individu, serta tindakan mereka).
- b. Hubungan antar unsur (misalnya: ikatan sosial, loyalitas, ketergantungan, hubungan antarindividu, integrasi).
- c. Berfungsinya unsur-unsur dalam sistem (misalnya: peran pekerjaan yang dimainkan oleh individu atau diperlukannya tindakan tertentu untuk melestarikan ketertiban sosial).
- d. Pemeliharaan batas (misalnya: kriteria untuk menentukan siapa saja yang termasuk anggota sistem, syarat penerimaan individu dalam kelompok, prinsip rekrutmen dalam organisasi).
- e. Subsistem (misalnya: jumlah dan jenis seksi, segmen atau divisi khusus yang dapat dibedakan).

¹⁶ Piotr ztompka, *Sosiologi Perubahan Sosial Cet, 5* (Jakarta: Prenada, 2010), h. 2

¹⁷ Syamsuddin, *Sosiologi Dakwah*, (Makassar: Alauddin University Press: 2013), h. 90

¹⁸ Piotr Sztompka, *Sosiologi Perubahan Sosial , Cet, 5*, h. 3

keberadaan sistem sosial adalah suatu sinergi antara berbagai sub sistem sosial yang saling mengalami ketergantungan dan keterkaitan (Sibenerika Parson). Yang mempunyai fungsi yaitu sistem sosial adalah *adptation* (adaptasi), dimana sistem sosial harus mampu menyesuaikan diri dengan lingkungan yang dihadapi serta fungsi *integration* (kebersamaan), dapat menunjukkan adanya solidaritas sosial dari bagian-bagian yang membentuknya serta berperannya masing-masing unsur tersebut sesuai dengan posisinya yang menjadikan integrasi terwujud jika semua unsur yang membentuk sistem tersebut saling menyesuaikan.

Terciptanya keseimbangan atau kegoncangan antara konsensus atau pertikaian, harmoni atau perselisihan, kerjasama atau konflik, damai atau perang, kemakmuran atau krisis dan sebagainya, berasal dari sifat saling mempengaruhi dari keseluruhan ciri-ciri sistem sosial yang kompleks.¹⁹

Meningkatnya tingkat kepedulian kualitas kehidupan bermasyarakat, harmonisasi sosial dan lingkungan ini juga mempengaruhi aktivitas seseorang dalam dunia bisnis maka lahirlah gugatan terhadap peran perusahaan agar mempunyai tanggung jawab sosial. Disinilah salah satu manfaat yang dapat dipetik perusahaan dari kegiatan CSR-nya. Dalam konteks inilah aktifitas CSR(*corporate social responsibility*) menjadi menu wajib pada perusahaan, di luar kewajiban yang digariskan oleh undang-undang²⁰.

Kepastian hukum dalam memberikan perlindungan bagi masyarakat demi terciptanya program-program *corporate social responsibility* yang kena sasaran dan bertepatan guna. Salah satu bentuk wujud perlindungan hukum demi terciptanya kepastian, maka diperlukan adanya kesepakatan antaraperusahaan dengan

¹⁹ Piotr Sztompka, *Sosiologi Perubahan Sosial Ed. 1 Cet, 5*, h. 3

²⁰A.B. Susanto, 2007, *Corporate Social Responsibility*, The Jakarta Consulting Group, Jakarta, hlm. 7

masyarakat sekitar yang menjadi target dari program-program *corporate social responsibility*.²¹

B. Kesejahteraan Masyarakat

1. Pengertian Kesejahteraan

Dalam istilah umum sejahtera yaitu menunjuk kepada keadaan atau kondisi yang baik, yakni yaitu kondisi manusia dalam keadaan makmur sentosa, dalam keadaan sehat jasmani dan rohani serta aman, tentram dan damai.²² Sedangkan menurut UU No.11 Tahun 2009 tentang kesejahteraan sosial dalam pasal 1 ayat 1 yaitu:

Kesejahteraan Sosial merupakan suatu kondisi terpenuhinya kebutuhan material, spiritual, dan sosial warga Negara agar dapat hidup layak dan mampu mengembangkan diri, sehingga dapat melakukan fungsi sosialnya masing-masing individu.²³

Kesejahteraan sosial lebih mudah dipahami sebagai kondisi suatu tata kehidupan dan penghidupan sosial material maupun spiritual yang diliputi oleh rasa keselamatan, kesusilaan dan ketentraman.²⁴ Akan tetapi, Kesejahteraan Sosial pada dasarnya juga dapat dipahami dalam dua konteks yang lain yaitu yakni sebagai sebuah institusi dan sebagai sebuah disiplin akademik. Sebagai institusi, kesejahteraan sosial dapat dipahami sebagai program pelayanan maupun pertolongan untuk memenuhi kebutuhan hidup masyarakat. Sedangkan sebagai sebuah disiplin akademik, kesejahteraan sosial mengacu kepada suatu studi

²¹ *Ibid*, hlm. 7

²² Kesejahteraan,” Wikipedia. <http://id.wikipedia.org/wiki/Kesejahteraan>, (29 juli 2011).

²³ Miftachul Huda, *Pekerjaan Sosial dan Kesejahteraan Sosial* (Cet. I; Yogyakarta: Pustaka Pelajar, 2008) h. 73

²⁴ Adi Fahrudin, “*Pengantar Kesejahteraan Sosial*” (Cet. I; Bandung: PT Refika Aditama, 2012) h. 40

terhadap lembaga program maupun kebijakan-kebijakan yang fokus pada pelayanan terhadap masyarakat.

Status sosial dalam istilah Ilmu ekonomi yang diajarkan di Indonesia sejak pertengahan sekitar tahun lima puluh merupakan ilmu yang mengajarkan keserakahan perorangan atas alam dari segi materi, yang mengajarkan sifat-sifat egoisme yang memikirkan diri sendiri pada setiap orang dan menafikann asas dan semangat kekeluargaan.²⁵ Menurut Segel dan Bruzy, Kesejahteraan sosial yaitu kondisi sejahtera dari suatu masyarakat. Kesejahteraan sosial meliputi kesehatan, keadaan ekonomi, kebahagiaan, dan kualitas hidup rakyat.²⁶

Menurut Midgley menjelaskan bahwa kesejahteraan sosial merupakan suatu keadaan sejahtera secara sosial tersusun dari tiga unsur sebagai berikut. Yang pertama setinggi apa masalah-masalah sosial dikendalikan, kedua seluas apa kebutuhan-kebutuhan dipenuhi dan ketiga setinggi apa kesempatan-kesempatan untuk maju tersedia. Dari tiga unsur tersebut berlaku bagi seluruh individu, keluarga, komunitas, dan bahkan seluruh masyarakat.²⁷

Wilensky dan Lebeaux merumuskan kesejahteraan sosial sebagai sistem yang terorganisasi dari pelayanan-pelayanan dan lembaga-lembaga sosial, yang dirancang untuk membantu seorang individu-individu dan kelompok-kelompok agar mencapai tingkat hidup dan kesehatan yang memuaskan. Maksudnya yaitu agar tercipta hubungan-hubungan personal dan sosial yang memberi kesempatan kepada individu-individu pengembangan kemampuan-kemampuan mereka seluas-

²⁵Mubyarto, *KebutuhanakanIlmu Ekonomi Pancasila*,. [http://www.ekonomirakyat.org/edisi 16/artikel 3](http://www.ekonomirakyat.org/edisi%2016/artikel%203).

²⁶Teguh aditya, *Pengertian Kesejahteraan Sosial* [http://unpad.ac.id/ teguhaditya/script .pengertian-kesejahteraan-sosial](http://unpad.ac.id/teguhaditya/script.pengertian-kesejahteraan-sosial) .

²⁷Guru Pendidikan, *Defenisi Pengertian Kesejahteraan Sosial Menurut Para Ahli* <http://www.gurupendidikan.co.id/definisi-pengertian-kesejahteraan-sosial-menurut-para-ahli/>

luasnya dan meningkatkan kesejahteraan mereka sesuai dengan kebutuhan-kebutuhan masyarakat.

Menurut Suharto yaitu suatu institusi atau bidang kegiatan yang melibatkan aktivitas seseorang yang terorganisir yang diselenggarakan baik dari pihak lembaga-lembaga pemerintah maupun swasta yang bertujuan untuk mencegah, mengatasi atau memberikan kontribusi terhadap pemecahan masalah sosial dan peningkatan kualitas hidup individu kelompok serta masyarakat.²⁸

Penjelasan diatas mengandung pengertian bahwa masalah kesejahteraan sosial tidak bisa ditangani oleh sepihak dan tanpa terorganisir secara jelas kondisi sosial yang dialami masyarakat. Perubahan sosial yang secara dinamis dan menyebabkan penanganan masalah sosial ini harus direncanakan dengan matang dan berkesinambungan. Karena masalah sosial akan selalu ada dan muncul selama pemerintahan masih berjalan dan kehidupan manusia masih ada.

Perserikatan Bangsa-Bangsa (PBB) mendefinisikan kesejahteraan masyarakat sebagai suatu keadaan yang sejahtera, baik secara fisik, mental maupun social yang tidak hanya memperbaiki dari penyakit-penyakit sosial tertentu saja.²⁹

Berdasarkan dari beberapa pengertian sejahtera diatas maka kesejahteraan masyarakat dapat diartikan sebagai suatu kondisi atau keadaan dimana masyarakat dapat memenuhi kebutuhan-kebutuhan dasarnya seperti sandang, pangan dan papan, memperoleh rasa aman, pendidikan dan kesehatan, serta dapat hidup layak.

Semua kegiatan di bidang kesejahteraan sosial mempunyai ciri-ciri tertentu yang membedakanya dengan kegiatan-kegiatan yang lain.

²⁸Google, Kesejahteraan Sosial dan Pembangunan, <http://kesejahteraan-sosial-dan-pembangunan.html>

²⁹Lihat Budi Wibawa, dkk. *Dasar-dasar Pekerjaan Sosial* (Bandung : Widia Padjadjaran,2010), h. 25

a. Organisasi formal

Kegiatan di bidang kesejahteraan sosial terorganisir secara formal. Usaha tolong menolong baik yang didorong oleh tradisi dan keagamaan tidak termasuk dalam kategori sebagai kegiatan yang terorganisir. Kegiatan gotong royong yang diberikan secara spontan tanpa adanya suatu organisasi yang teratur merupakan dasar dibidang usaha kessos modern, tapi belum dapat dikatakan sebagai konsep kesejahteraan dalam pengertian ini.

Pertolongan dan pelayanan sosial menurut konsep kesejahteraan sosial modern merupakan bentuk pertolongan yang sifatnya berbeda dengan kegiatan kesejahteraan sosial modern adalah suatu kegiatan yang dilaksanakan oleh organisasi atau lembaga sosial yang diakui oleh masyarakat, memberikan pelayanan sosial secara teratur dan pelayanan sosial tersebut merupakan fungsi utama.

b. Sumber dana sosial

Tanggung jawab sosial merupakan unsur pokok dari pelayanan kessos. Mobilitas sumber-sumber merupakan tanggung jawab masyarakat sebagai keseluruhan dalam arti dapat disediakan oleh pemerintah atau oleh masyarakat atau secara bersama-sama. Mekanisme dapat dilaksanakan keinginan masyarakat merupakan bagian yang penting bagi usaha kessos yang disponsori oleh pekerja sosial. Bagi lembaga-lembaga pelayanan sosial pemerintah mekanismenya harus mencerminkan keinginan pemerintah, lembaga-lembaga tersebut merupakan perwakilan pemerintah.⁸

Usaha kesejahteraan sosial bukanlah kegiatan yang mencari keuntungan (*profit making activity*). Pelayanan dan barang yang dihasilkan oleh ekonomi pasar dan di beli oleh orang-orang dengan uang berdasarkan partisipasi kompetitif dalam ekonomi bukanlah kessos. Tujuan kesejahteraan sosial mungkin saja erat

hubungannya dengan usaha mencari keuntungan, apabila suatu usaha bisnis mengelenggarakan fasilitas rekreasi, rencana pension dan penitipan anak atau taman kanak-kanak bagi tenaga kerjanya.

c. Ditunjukkan untuk kebutuhan manusia secara fungsional

Usaha kesejahteraan sosial harus memandang kebutuhan manusia secara komperenhensif dan tidak hanya memandang manusia dari satu aspek saja. Hal itu yang membedakan pelayanan kesos dengan profesi lainnya.

Pembangunan kesejahteraan sosial merupakan suatu serangkaian aktivitas yang terencana sehingga melembaga yang ditunjukkan untuk meningkatkan standar kualitas kehidupan manusia. Istilah yang banyak digunakan yaitu kesejahteraan yang secara konseptual mencakup segenap suatu proses dan aktifitas untuk mensejahterakan warga Negara dan menerangkan tentang sistem pelayanan sosail dan skema perlindungan sosial bagi kelompok yang tidak beruntung.³⁰

Kata sosial pada umumnya diartikan hanya sebatas sebuah kondisi sejahtera. Oleh karena itu, untuk menunjukkan bahwa makana kesejahteraan sosial, juga bisa diartikan juga sebagai sebuah proses atau sistem kegiatan di bidang pelayanan sosial dan tunjangan sosial, maka diperkenalkan istilah pembangunan kesejahteraan sosial.

Pembangunan dapat diartikan sebagai suatu upaya terkoordinasi untuk mnciptakan alternatif yang lebih banyak secara sah kepada setiap warga negara untuk memenuhi dan mencapai aspirasinya yang paling manusiawi (Nugroho dan Rochim Dahuri, 2004). Mengenai pengertian pembangunan, para ahli memberikan definisi yang bermacam-macam. Istilah pembangunan bisa saja diartikan berbeda

³⁰Edi Suharto, "Kebijakan Sosial Terhadap Kebijakan Publik" Alfabeta: Bandung, 2008, h.106

oleh satu orang dengan orang lain, daerah yang satu dengan daerah lainnya, negara satu dengan negara yang lain.³¹

Konferensi tingkat tinggi dunia oleh PBB tentang pembangunan sosial, yang dilaksanakan di Copenhagen dalam tahun 1995, menetapkan pendekatan pembangunan sosial. Pembangunan sosial adalah suatu pendekatan untuk meningkatkan kesejahteraan manusia yang berusaha menghubungkan program-program sosial secara langsung dengan usaha-usaha pembangunan ekonomi. Pendukungnya menyatakan bahwa pembangunan ekonomi harus dikendalikan untuk tujuan-tujuan sosial. Pendukung pembangunan sosial juga percaya bahwa sejauh mungkin, program-program sosial harus menyumbang secara positif pada pembangunan ekonomi³²

Adapun karakteristik dari pembangunan sosial diantaranya adalah sebagai berikut:

- 1) Pembangunan sosial yang dilakukan harus melibatkan berbagai macam disiplin ilmu khususnya ilmu sosial, keberhasilan pembangunan sosial tidak akan terlepas dari peran politik dan ekonomi dari suatu negara. Selain itu juga pembangunan sosial sangat dipengaruhi nilai-nilai yang ada didalam masyarakat yang bersangkutan.
- 2) Tekanan dari pembangunan sosial lebih kepada proses yang dilakukan dalam pembangunan sosial itu sendiri. dengan demikian dalam pembangunan sosial harus dilihat tiga aspek yaitu kondisi awal sebelum adanya pembangunan sosial, proses pembangunan itu sendiri yang merupakan proses perubahan sosial dan kondisi akhir setelah perubahan sosial yang dilakukan.

³¹ Risama Handayani, S.IP., M.Si, "Pembangunan Masyarakat" Cet I; Jalan Sultan Alaudin No 63 Makassar, 2015, h.3

³² Adi Fahrudin, Ph.D "Kesejahteraan Sosial Internasional" Bandung: Alfabeta cv 2012, h.59.

- 3) Pembangunan sosial merupakan proses yang bersifat progresif, artinya pembangunan yang dilakukan merupakan proses yang bersifat dinamis untuk mencapai kemajuan. Pembangunan sosial diarahkan untuk mencapai kondisi yang lebih baik dibandingkan dengan kondisi sebelumnya.
- 4) Pembangunan sosial merupakan proses yang lebih bersifat intervensi. Ini berarti bahwa pembangunan sosial dilakukan untuk mengatasi permasalahan yang muncul akibat adanya distorsi dari pembangunan itu sendiri. Distorsi dari pembangunan ini sendiri akan menjadi permasalahan yang harus diselesaikan dan pembangunan sosial inilah yang akan menyelesaikan distorsi dari pembangunan tadi.
- 5) Adanya strategi yang harus digunakan dalam pembangunan sosial untuk mencapai tujuan yang telah ditetapkan. Strategi ini digunakan untuk melakukan intervensi akibat adanya distorsi pembangunan tadi. Strategi ini juga dapat digunakan untuk menghubungkan pembangunan sosial yang dilakukan dengan pembangunan ekonomi.
- 6) Ditinjau dari ruang lingkupnya pembangunan sosial bersifat universal. Hal ini berarti bahwa pembangunan sosial ditujukan untuk seluruh masyarakat.
- 7) Pembangunan sosial yang dilakukan ditujukan untuk dapat mempromosikan atau mendukung terwujudnya kesejahteraan sosial.

2. Kesejahteraan Masyarakat

Masyarakat dalam bahasa Inggris disebut *society*, yang berasal dari kata *socius* yang berarti kawan atau teman. Sedangkan dalam bahasa Arab masyarakat yaitu berasal dari kata *Syirk*, yang artinya bergaul.³³ Dalam Kamus Besar Bahasa Indonesia dijelaskan bahwa masyarakat adalah sejumlah manusia dalam arti seluas-luasnya dan terikat oleh satuan kebudayaan yang mereka anggap sama.

³³Munandar Sulaeman, "*Ilmu Sosial Dasar*", (Bandung: PT. Enesco 1993), h. 63.

Masyarakat dalam studi perencanaan memiliki makna yang berbeda dengan disiplin ilmu lainnya, sehingga penting untuk menyamakan persepsi tentang masyarakat jika membahas tentang pembangunan masyarakat. Individu dan masyarakat sama-sama fundamental, karena eksistensi komponen masyarakat yaitu individu dan komponen masyarakat tetap eksis, dimana individu dalam masyarakat justru memiliki identitas baru yaitu identitas masyarakat.³⁴

Menurut Koentjaraningrat, masyarakat merupakan satuan kehidupan manusia yang saling berinteraksi menurut suatu sistem adat istiadat tertentu yang bersifat berkelanjutan dan terikat oleh suatu rasa solidaritas bersama.³⁵ Fazlur Rahman mengemukakan bahwa tidak diragukan lagi tujuan utama Al-Qur'an adalah untuk menegakkan sebuah tata masyarakat yang adil, berdasarkan etika dan dapat bertahan di bumi ini.³⁶ Islam adalah sebuah sistem Illahi dipandang dari perundang-undangnya, ilmiah dari segi pengalaman sejarahnya, islam membangun masyarakat yang bersifat kolektif antar anggotanya.

Dengan iman anggotanya masyarakat menjadi hamba Allah swt, bersaudara dan sumber-sumber kekayaan alam yang telah di jadikan dan diciptakan untuk mereka. Mereka membina masyarakat atas dasar keinsyafaan bahwa usaha atau kerja seseorang menjadi sumber hak dan derajat seseorang, atas kesadaran bahwa persaudaraan seiman menjadikan sekutu dalam pekerjaan yang baik sumber penghasilan atau kerja seseorang.³⁷

Beberapa pengertian tersebut di atas, dapat disimpulkan bahwa masyarakat adalah sekumpulan manusia yang bersatu dengan cara tertentu, disebabkan adanya

³⁴ Risama Handayani, S.IP., M.Si, "*Pembangunan Masyarakat*" Cet I; Jalan Sultan Alaudin No 63 Makassar, 2015, h.6

³⁵Koentjaraningrat, "*Pengantar Ilmu Antropologi*", Jakarta: Aksara Baru 1990, h.147.

³⁶Harian Netral, Pengertian Masyarakat Menurut Para Ahli. <http://hariannetral.com/2014/09/pengertian-masyarakat-menurut-para-ahli.html>

³⁷Oemar Mohammad, "*Falsafah Pendidikan Dalam Islam*", Jakarta: Bulan Bintang 1979, h.166.

hasrat-hasrat kemasyarakatan yang sama. Adapun syarat-syarat yang menjadi timbulnya masyarakat, ialah:

- a. Adanya sekumpulan manusia yang tinggal di tempat yang sama
- b. Telah bertempat tinggal disuatu tempat atau daerah tertentu dalam waktu yang lama.
- c. Adanya aturan-aturan yang mengatur untuk kepentingan bersama.

Masyarakat merupakan suatu kesatuan manusia yang tidak bisa dipisahkan dan saling membutuhkan. Manusia sering disebut makhluk sosial, makhluk ekonomi, aktualisasi diri dan makhluk yang berbicara atau makhluk yang berfikir. Sebagaimakhluk sosial, manusia adalah masyarakat yang senang berkumpul dan berkelompok satu sama lainnya yang saling membutuhkan.

Menurut Soejono Soekanto, manusia merupakan makhluk yang mempunyai aneka ragam sebutan, pada prinsipnya adalah makhluk-makhluk yang saling bergantung pada sesamanya, baik yang menyangkut sandang, pangan, papan, keselamatan diri dan harta, harga diri, potensi untuk berkembang maupun kasih sayang.³⁸

Manusia merupakan makhluk yang penuh dengan keterbatasan sehingga tidak mampu mengisolasi diri secara keseluruhan, maka tidak ada pilihan lain mempertahankan kelangsungan hidupnya, kecuali harus dengan berhubungan, kerjasama dan mengorganisir kepentingan dengan manusia lainnya dalam suatu kelompok masyarakat. Adapun untuk mengetahui makna masyarakat dapat dilihat beberapa kriterianya yaitu:

- 1) Kemampuan bertahan melebihi masa hidup seseorang individu.
- 2) Rekrutmen seluruh atau sebagian anggota melalui reproduksi.

³⁸Soejono Soekanto, "*Sosiologi Sebagai Suatu Pengantar*", Jakarta: Grafindo Persada 1990,h.31

- 3) Kesetiaan pada suatu sistem tindakan utama bersama.
- 4) Adanya sistem tindakan utama yang bersifat “swasembada”.

Inkeles mengemukakan bahwa suatu kelompok hanya dapat dinamakan masyarakat apabila kelompok tersebut memenuhi keempat kriteria tersebut atau jika kelompok tersebut dapat bertahan stabil untuk beberapa generasi walaupun sama sekali tidak ada orang atau kelompok lain di luar kelompok tersebut.³⁹

Seorang tokoh sosiologi modern, Talcot Parson merumuskan kriteria masyarakat. Masyarakat adalah suatu sistem sosial yang melebihi asa hidup individual normal dan merekrut anggota secara reproduksi biologis serta melakukan sosialisasi terhadap generasi berikutnya.⁴⁰

C. Perubahan Sosial (Piotr Sztompka)

Studi modern tentang perubahan sosial sangat dipengaruhi oleh pandangan yang secara tidak langsung diwarisi dari pemikiran Comte, Sencer dan sosiolog. Teori sistem mengembangkan dan menggeneralisasikan seluruh pemikiran yang menganalogikan masyarakat dengan organisme.⁴¹

Setiap kehidupan manusia pasti senantiasa mengalami suatu perubahan, perubahan. Perubahan terjadi perubahan sosial sering dikaitkan dengan beberapa kata lain yang merujuk pada proses sosial yang sama, seperti industrialisasi, modernisasi, dan atau pembangunan, bahkan didalam berbagai publikasi, kata-kata tersebut dipakai secara bergantian. Piotr Sztompka mengatakan bahwa perubahan sosial adalah setiap perubahan yang tak terulang dari sistem sosial sebagai suatu kesatuan, perubahan sosial dapat dibayangkan sebagai perubahan

³⁹ Dr. Ramdani Wahyu S.,M.Ag.,M.Si, “*ISD Ilmu Sosial Dasar*’ Bandung:Pustaka Setia 2017, h 59

⁴⁰ Kamanto Sunarto “*Pengantar Sosiologi*” Jakarta:Lembaga Fakultas Ekonomi UI 1996, h.56

⁴¹ www.scribd.com/teori-perubahan-sosial

yang terjadi di dalam atau mencakup sistem sosial lebih tepatnya terdapat perbedaan antara keadaan sistem tertentu dalam jangka waktu yang berlainan.⁴²

Konsep perubahan sosial menurut Piotr Sztompka mencakup 3 gagasan yaitu: *Pertama* adanya perbedaan, dalam hal ini dijelaskan adanya suatu perbedaan keadaan yang berbeda dengan keadaan yang lainnya. *Kedua*, terjadi pada waktu yang berbeda, yakni perubahan terjadi bukan dalam satu waktu yang bersamaan namun terjadi dalam waktu yang berbeda dengan jangka waktu tertentu, *ketiga*, Keadaan sistem sosial, dalam hal ini sistem yang dimaksud ialah suatu sistem kesatuan yang kompleks yang saling berhubungan dengan yang lainnya.

Misalnya pada tingkat *makro*, keseluruhan masyarakat dunia dapat dibayangkan sebagai sebuah sistem. Pada tingkat menengah atau *mezo*, Negara bangsa dan seluruh kesatuan politik dapat dipandang sebagai sebuah sistem. Pada tingkat *mikro* pun, komunitas lokal. Asosiasi, perusahaan, keluarga dapat diperlakukan sebagai sebuah sistem. Begitupula, segmen tertentu dalam masyarakat seperti aspek ekonomi, politik, dan budaya (Sztompka, mengikuti pakar teori sistem seperti Talcott Parsons).

Adanya perubahan dapat dibedakan dalam beberapa jenis tergantung dari aspek apa hal tersebut, Sztompka mengatakan jika sistem sosial itu tidak hanya berdimensi tetapi ada gabungan dari segmen-segmen sebagai berikut:⁴³

1. Unsur pokok (misalnya : Jumlah dan jenis individu serta tindakan mereka)
2. Hubungan antara unsur-unsur (misalnya, ikatan sosial loyalitas, hubungan antara individual dan integrasi)

⁴² Piotr Sztompka, *Sosiologi Perubahan Sosial* (Jakarta : Prenada 2007), h, 3.

⁴³ Piotr Sztompka, *Sosiologi Perubahan Sosial* ((Jakarta : Prenada 2007), h, 45

3. Berfungsinya unsur-unsur di dalam sistem (misalnya: peran pekerjaan yang dimainkan oleh individu atau diperlukannya tindakan tertentu untuk melestarikan keterlibatan sosial).
4. Pemeliharaan batas-batas (misalnya: kriteria untuk menentukan siapa saja yang termasuk anggota sistem syarat penerimaan individu dalam kelompok, prinsip dalam organisasi dan sebagainya)
5. Subsistem (misalnya: jumlah dan jenis seksi, segmen, atau divisi khusus yang dapat dibedakan).
6. Lingkungan (misalnya: keadaan alam atau lokasi geopolitik).

Menurut Sztompka, aktor dibalik perubahan sosial yang paling mendasar adalah aktor individual (orang yang bertindak) dan agen kolektif (kolektivitas, kelompok tugas, gerakan sosial, asosiasi, parpol, tentara, pemerintah dan sebagainya).³² Yang berperan sebagai aktor individual adalah orang biasa, bisa juga individu yang karena kualitas pribadinya yang khas bertindak mewakili orang lain, atas nama kepentingan mereka. Diakui bahwa setiap individu hanya memiliki peran sangat kecil dalam perubahan sosial, tetapi pada waktu yang bersama perubahan sosial harus dipandang sebagai hasil gabungan dari apa yang dikerjakan semua individu.⁴⁴

Setiap manusia selama hidup pasti mengalami berbagai perubahan, perubahan dapat berupa pengaruhnya terbatas maupun luas, perubahan yang lambat dan ada perubahan yang berjalan dengan cepat. Untuk itu dapat dilihat ada dua bentuk perubahan sosial yang terjadi dalam masyarakat baik itu sosial maupun budayanya, adapun bentuk-bentuk perubahan sosial terbagi dua sebagai berikut:

1. Perubahan Evolusi dan Perubahan Refolusi

⁴⁴Piotr Sztompka, *Sosiologi Perubahan Sosial* (Jakarta : Prenada 2007), h, 350

Yang dimaksud dengan perubahan evolusi adalah perubahan yang membutuhkan waktu yang cukup lambat dan tanpa ada kehendak tertentu dari masyarakat yang bersangkutan. Perubahan ini berlangsung mengikuti memenuhi kebutuhan hidup sehari-hari. Dengan kata lain perubahan itu terjadi oleh karena dorongan dari usaha-usaha masyarakat dalam rangka menyesuaikan diri terhadap kebutuhan hidupnya dengan perkembangan masyarakat pada waktu tertentu. Berbeda dengan perubahan yang bersifat revolusi adalah perubahan yang berlangsung dengan dan tidak ada kehendak atau perencanaan sebelumnya. Secara sosiologi perubahan revolusi adalah perubahan yang terjadi mengenai unsur-unsur masyarakat atau lembaga-lembaga masyarakat yang berlangsung cukup cepat.⁴⁵

2. Perubahan di Rencanakan dan Perubahan Tidak di Rencanakan

Perubahan yang di rencanakan adalah perubahan-perubahan terhadap lembaga-lembaga masyarakat yang di dasarkan pada perencanaan yang matang oleh pihak-pihak yang menghendaki perubahan tersebut. Perubahan yang di rencanakan selalu di bawah pengendalian atau pengawasan. Perubahan tidak hanya terjadi pada lembaga kemasyarakatan tertentu, tetapi juga di arahkan pada perubahan-perubahan lembaga kemasyarakatan yang lain. Perubahan yang di rencanakan paling bagus pada masyarakat yang sebelumnya belum pernah mengadakan perubahan dan ingin berubah.

Sedangkan perubahan tidak direncanakan adalah perubahan yang berlangsung diluar perencanaan atau pengawasan masyarakat. Perubahan yang tidak dikehendaki ini menimbulkan pertentangan-pertentangan yang merugikan kehidupan masyarakat yang bersangkutan. Dalam kondisi yang demikian anggota masyarakat pada umumnya lebih sulit di arahkan untuk melakukan perubahan -

⁴⁵ Piot Sztompka, *sosiologi perubahan sosial*, (Jakarta: Prenanda Media, 2004), h,152.

perubahan, lantaran kekecewaan mereka yang mendalam.

D. Pandangan Islam Tentang Kesejahteraan Masyarakat

Manusia adalah hamba Allah SWT, yang mempunyai dua sistem kehidupan yaitu kehidupan rohani dan jasmani. Kedua-duanya bersifat simbiosis atau organik. Satu sama lain saling menyatu dan membutuhkan. Jika sistem rohani sakit maka jasmani maupun akan mengalami sakit. Demikian juga sebaliknya, jika jasmani sakit, maka rohanipun ikut sakit.

Oleh karena itu, Islam sangat memperhatikan keseimbangan antara kedua sistem tersebut. Untuk itu, maka akidah dan ibadah dalam Islam pun bukan saja bersifat keimanan dan ritual yang hanya melahirkan kesalihan individu, melainkan juga bersifat sosial, yang dapat melahirkan keshalihan sosial (struktural).

Dalam bentuk kesejahteraan perspektif menurut Islam, tentu dalam hal ini tidak bisa dilepaskan tolak ukur pedoman Islam yaitu Al Quran dan Hadis. Al Quran secara tegas sekali mengatakan bahwa kebahagiaan itu tergantung ada atau tidaknya hubungan manusia dengan Tuhannya dan hubungan sesama manusia itu sendiri.⁴⁶

Semua manusia di dunia ini mempunyai 2 fungsi yaitu sebagai hamba dan sebagai khalifah. Khalifah merupakan orang yang diberi kepercayaan untuk mengelolakan merawat bumi serta mengatur kehidupan di muka bumi dengan mengacu kepada rambu-rambu Allah (Al-Quran) agar segala kiprahnya senantiasa mempunyai nilai ibadah kepada Allah SWT. Dalam melaksanakan hukum syariah itu sebagai khalifah mempunyai dua macam tugas yaitu:

- a. Mewujudkan kemakmuran di bumi.

⁴⁶ Syahminan Zani, Ananta Kusuma, *Wawasan Al Quran tentang pembangunan manusia seutuhnya*, (Jakarta: Kalam Mulia 1986) h.94.

- b. Mewujudkan kebahagiaan hidup, bahwa tujuan utama syariah ialah untuk membangun kehidupan atas ma'rifat (keijakan-kebijakan deugden) dan membersihkan diri (kemungkaan-kemungkaran ondeugden).⁴⁷

Kesejahteraan sosial dalam islam pada intinya mencakup dua hal yaitu kesejahteraan sosial yang bersifat jasmani (lahir) dan rohani (batin). Sejahtera lahir dan batin tersebut harus terwujud dalam setiap pribadi (individu) yang bekerja untuk meningkatkan kesejahteraan hidupnya sendiri, sehingga akan terbentuk keluarga/masyarakat yang sejahtera. Kesejahteraan dalam pandangan islam bukan hanya dinilai dengan ukuran material saja, tetapi juga dinilai dengan ukuran non-material seperti terpenuhinya kebutuhan spiritual, terpeliharanya nilai-nilai moral dan terwujudnya suatu keharmonisan sosial di dalam masyarakat.⁴⁸

Manusia diciptakan oleh Allah SWT dalam kondisi merdeka, manusia pun tidak tunduk kepada siapapun kecuali kepada-Nya. Demikian pula ayat Al Qur'an yang terkait secara langsung dengan konsep kesejahteraan yang dibatasi pada usaha/bekerja. Hal ini telah dijelaskan oleh Allah SWT dalam Al Qur'an, sebagaimana yang terdapat dalam surah QS. AL-Taubah/9: 105

وَقُلْ أَعْمَلُوا فَسَيَرَى اللَّهُ عَمَلَكُمْ وَرَسُولُهُ وَالْمُؤْمِنُونَ وَسَتُرَدُّونَ إِلَىٰ عِلْمِ الْغَيْبِ وَالشَّهَادَةِ
فَيُنَبِّئُكُمْ بِمَا كُنْتُمْ تَعْمَلُونَ ﴿١٠٥﴾

Terjemahannya:

Katakanlah: "Bekerjalah kamu, Maka Allah dan Rasul-Nya serta orang-orang mukmin akan melihat pekerjaanmu itu, dan kamu akan dikembalikan kepada (Allah) yang mengetahui akan yang ghaib dan

⁴⁷ Masdar Helmy, *Dakwah Dalam Alam Pembangunan* (Semarang: Toha Putra) h.11

⁴⁸ Hasdah Hamrullh, *"Profesi Pekerjaan Sosial"* Bandung: Sekolah Tinggi Kesejahteraan Sosial STKS 2002) h. 14

yang nyata, lalu diberitakan-Nya kepada kamu apa yang telah kamu kerjakan.⁴⁹

Adapun ayat lainnya yang digunakan terkait dengan kesejahteraan seperti ayat yang terkait kesejahteraan perorangan serta ayat yang terkait kesejahteraan dalam keluarga ataupun masyarakat. Dilihat dari pengertian kesejahteraan terlepas dari segala macam gangguan, kesukaran, dan sebagainya. Maka pengertian ini sejalan dengan pengertian islam yang berarti selamat, aman, sentosa dan damai. Olehnya itu dapat dipahami bahwa masalah kesejahteraan sosial sejalan dengan misi islam itu sendiri.⁵⁰

Islam sebagai ajaran sangat peduli dengan kesejahteraan sosial, Manifestasi dari kesejahteraan sosial dalam islam adalah bahwa setia individu dalam islam adalah harus memperoleh perlindungan yang mencakup beberapa hal yaitu sebagai berikut:

- a. Agama (A'diin) merupakan kumpulan akidah, ibadah, ketentuan dan hukum yang telah disyariatkan oleh Allah SWT untuk mengatur hubungan antara manusia dengan Allah SWT, hubungan antara sebagian manusia dengan yang lainnya.
- b. Akal (al'aql), melindungi akal dengan larangan mengkonsumsi narkoba atau hal-hal yang memabukkan sekaligus memberikan sanksi yang mengkomsumsinya.
- c. Kehormatan (al-'irdhu) yaitu berupa sanksi bagi pelaku zina serta orang yang menuduh zina.
- d. Kekayaan (al-maal) yaitu mengatur bagaimana memperoleh kekayaan dan mengusahakannya seperti kewajiban mendapatkan rezki dan anjuran

⁴⁹ Kementerian Agama RI, *Al-Qur'an dan Terjemahan* (Bandung: CV. Mikraj Khazanah Ilmu, 2014.)

⁵⁰ Muhammad Fu'ad Abdul Baqi, *Kumpulan Hadist Bukhari Muslim* (Jakarta: Penerbit Aqwam, 2012) h. 126

bermua'amat, berniaga islam juga memberikan perlindungan kekayaan dengan larangan mencuri, menipu, dan memakan harta orang lain dengan cara yang tidak benar.

Menurut Murthadha Muthari tidak meragukan lagi menurut Al Qur'an bahwa mengabdikan dan insani (berbuat baik) pada masyarakat merupakan salah satu dari nilai-nilai *insani* dan *ilahi* yakni suatu kebaikan dan kesempurnaan yang mengandung nilai yang sangat tinggi. Dorongan untuk memperhatikan keluarga terdekat ataupun masyarakat sekitar yang membutuhkannya. Sebagaimana yang tercantum pada Firman Allah SWT dalam surah Q.S Al-Baqarah ayat/177:2

❦ لَيْسَ الْبِرَّ أَنْ تُوَلُّوا وُجُوهَكُمْ قِبَلَ الْمَشْرِقِ وَالْمَغْرِبِ وَلَكِنَّ الْبِرَّ مَنْ ءَامَنَ بِاللَّهِ
وَالْيَوْمِ الْآخِرِ وَالْمَلَائِكَةِ وَالْكِتَابِ وَالنَّبِيِّينَ وَءَاتَى الْمَالَ عَلَى حُبِّهِ ذَوِي الْقُرْبَىٰ
وَالْيَتَامَىٰ وَالْمَسْكِينِ وَابْنَ السَّبِيلِ وَالسَّائِلِينَ وَفِي الرِّقَابِ وَأَقَامَ الصَّلَاةَ وَءَاتَى
الزَّكَاةَ وَالْمُوفُونَ بِعَهْدِهِمْ إِذَا عَاهَدُوا وَالصَّابِرِينَ فِي الْبَأْسَاءِ وَالضَّرَّاءِ وَحِينَ
الْبَأْسِ ۗ أُولَٰئِكَ الَّذِينَ صَدَقُوا ۗ وَأُولَٰئِكَ هُمُ الْمُتَّقُونَ ﴿١٧٧﴾

Terjemahannya:

“Bukanlah menghadapkan wajahmu ke arah timur dan barat itu suatu kebajikan, akan tetapi Sesungguhnya kebajikan itu ialah beriman kepada Allah, hari Kemudian, malaikat-malaikat, kitab-kitab, nabi-nabi dan memberikan harta yang dicintainya kepada kerabatnya, anak-anak yatim, orang-orang miskin, musafir (yang memerlukan pertolongan) dan orang-orang yang meminta-minta; dan (memerdekakan) hamba sahaya, mendirikan shalat, dan menunaikan zakat; dan orang-orang yang menepati janjinya apabila ia berjanji, dan orang-orang yang sabar dalam kesempitan, penderitaan dan dalam

peperangan. mereka Itulah orang-orang yang benar (imannya); dan mereka Itulah orang-orang yang bertakwa”⁵¹

Dari ayat di atas dapat diambil kesimpulan bahwa dalam Islam adalah agama yang mengedepankan pentingnya nilai-nilai sosial di dalam masyarakat ketimbang hanya sekedar menghadapi wajah kita ke barat dan ke timur dalam shalat tanpa mengesampingkan akan pentingnya shalat di dalam islam. Al-Quran mengintegrasikan makna dan tujuan shalat dengan nilai-nilai social dan di samping itu memberikan nilai keimanan yang berupa iman kepada Allah SWT, Kitab-Nya, dan hari kiamat di dalam Al-Quran menegaskan bahwa keimanan tersebut tidak sempurna jika tidak disertai dengan amalan-amalan sosial berupa kepedulian dan pelayanan kepada kerabat, anak yatim, orang miskin, dan musafir serta menjamin kesejahteraan mereka yang membutuhkan.⁵²

Manifestasi kedermawanan secara kolektif juga telah menjadi bagian lembaga profit atau perusahaan yang berskala nasional dan internasional. Bentuk gerakan kedermawanan semacam ini sering disebut juga tanggung jawab sosial perusahaan terhadap kondisi sosial dan lingkungannya secara khusus atau *stakeholder*-nya secara lebih luas. Gerakan ini sejatinya adalah upaya memadukan visi sosial kedalam visi bisnis ataupun sebaliknya. Misi utama perusahaan-perusahaan ini secara normatif adalah selain mengembangkan kegiatan perekonomian, juga meningkatkan kualitas dan taraf hidup orang banyak.⁵³

⁵¹ Kementerian Agama RI, *Al-Qur'an dan Terjemahan* (Bandung: CV. Mikraj Khazanah Ilmu, 2014,) h.27

⁵² Agustani, *Jurnal Akuntansi Syariah*, <http://gustani.blogspot.co.id/2012/11/corporate-social-responsibility-csr.html> . diakses 19-02-2016

⁵³ Hilman Latif, *Melayani Umat Filantropi Islam dan Ideologi Peningkatan Kesejahteraan kaum modernis*, h. 47

Pengembangan masyarakat Islam dalam konteks negara diarahkan kepada terbentuknya masyarakat yang sejahtera baik secara material maupun yang memiliki kualitas spiritual yang tinggi, yang dalam tatanan ini dikenal dengan masyarakat madani (*civil society*), dimana tatanan kehidupan ini ada terdapat di dalamnya terdiri dari komunitas sosial (masyarakat) yang satu dengan lainnya saling bergaul secara beradab, sehingga memiliki kesalehan pribadi dan kesalehan sosial.⁵⁴

Ditengah pandangan islam, islam menawarkan sistem sosial yang berkeadilan dan bermartabat. Sistem yang ditawarkan islam adalah sistem pekerjaan, yang didalamnya mencakup hubungan karyawan dengan pekerja. Seseorang memiliki dorongan untuk bekerja adalah agar mendapatkan penghasilan untuk memenuhi kebutuhan hidupnya.

Mengingat pentingnya kualitas kerja ini, Rasulullah saw menyatakan dalam suatu hadis:”sesungguhnya Allah senang bila salah seorang dari kamu meninggikan kualitas kerjanya.”(HR. Baihaqi).

Kesejahteraan sosial dalam Islam adalah sesuai dengan sistem kemanusiaan yaitu kehidupan rohani dan jasmani. Indikator kesejahteraan sosial dalam Islam tidak saja tercermin dalam kesejahteraan lahiriah, melainkan juga tercermin dalam kehidupan rohani.

Dalam soal kesejahteraan rohani, sasaran yang harus dilakukan perbaikan adalah bagaimana menjadikan sistem nilai yang dianutnya (*tauhid*) sebagai *ruh*, *spirit* dan *etos* melakukan aktifitas kehidupan. Dengan kata lain, bagaimana mengfungsikan sistem *aqidah* (keimanan) seseorang agar mampu berbuat lebih baik didunia ini.

⁵⁴Syamsuddin AB, *Benang-Benang Merah Teori Kesejahteraan Sosial* (Cet. I ; Ponorogo : Wade, 2017),.h. 116.

BAB III

METODE PENELITIAN

A. *Jenis dan Lokasi Penelitian*

1. Jenis Penelitian

Jenis penelitian ini adalah penelitian kualitatif, yaitu usaha mencari hubungan antar variabel untuk menjelaskan suatu fenomena sosial. Di dalam menjelaskan fenomena tersebut, penelitian kualitatif selalu menekankan tiga aspek penting yaitu pertama, pada unit analisis mikro di mana satuan yang diteliti dibatasi sedemikian rupa sehingga lebih dapat dijelaskan secara terperinci. Kedua, penelitian bersifat holistik dalam arti melihat obyek yang diteliti secara menyeluruh di dalam satu kesatuan. Ketiga, penelitian kualitatif cenderung menekankan perbandingan sebagai suatu kekuatan karena perbandingan ini juga membuat penelitian kualitatif dapat menekankan proses dan dapat menegaskan konteks sosial di mana suatu gejala itu muncul.¹

Menurut Strauss dan Corbin, mendefinisikan metode penelitian kualitatif perlu mencakup cara data dianalisis karena menurut mereka, adakalanya penelitian dilakukan dengan wawancara mendalam yang merupakan teknik pengumpulan data kualitatif.² Penelitian yang bertujuan untuk menggambarkan, meringkas berbagai kondisi, sebagai situasi atau berbagai fenomena realita sosial yang ada di masyarakat yang menjadi objek penelitian dan berupaya menarik

¹ Syamsuddin AB, *Paradigma metode penelitian kualitatif dan kuantitatif*, (Makassar : 2016), h 1

²Afrizal, *Metode Penelitian Kualitatif*, (Cet, 1:Depok: PT. Rajagrafindo Persada,2014), h.13

realitas itu kepermukaan sebagai suatu ciri, karakter, model, tanda atau gambaran tentang kondisi, situasi ataupun fenomena tertentu.³

2. Lokasi Penelitian

Berdasarkan dengan judul penelitian yaitu “Peran Perusahaan PT. London Sumatra Terhadap Kesejahteraan Masyarakat di Kecamatan Bulukumpa Kabupaten Bulukumpa” maka penelitian dilakukan di Kecamatan Bulukumpa, Kabupaten Bulukumpa.

B. Pendekatan Penelitian

Pendekatan penelitian yang digunakan dalam penelitian ini yaitu:

1. Pendekatan Komunikasi

Pendekatan komunikasi dimaksud untuk mendapatkan informasi dari masyarakat dan instansi pemerintah setempat tentang peran perusahaan terhadap kesejahteraan masyarakat yang terjadi PT. London Sumatera Kabupaten Bulukumpa.

2. Pendekatan Sosiologi

Pendekatan sosiologi adalah pendekatan yang dibutuhkan untuk mengetahui tingkat kesejahteraan masyarakat. Pendekatan sosiologi suatu pendekatan yang mempelajari hidup bersama dalam masyarakat dan menyelidiki ikatan-ikatan antara manusia yang menguasai kehidupan dengan mencoba mengerti sifat dan maksud hidup bersama, cara terbentuk dan tumbuh, serta berubahnya perserikatan-perserikatan, kepercayaan dan keyakinan. Pendekatan sosiologi dalam suatu penelitian sangat dibutuhkan sebagai upaya untuk membaca masalah sosial yang sifatnya kecil, pribadi hingga kepada hal-hal yang besar.

³Muh. Khalifah Mustamin, *Metodologi Penelitian Pendidikan*, (Makassar: Alauddin Press 2009). h.19.

C. Sumber Data

1. Sumber Data Primer

Sumber data primer adalah sumber data yang diperoleh langsung dari subyek penelitian dengan mengenakan alat pengukur atau alat pengambilan data langsung pada subyek sebagai informasi yang di cari.⁴ data Primer ini diperoleh langsung oleh peneliti dilapangan bersumber dari informan yang dianggap relevan dijadikan kunci informan yaitu 7 orang untuk memberikan keterangan penelitian yang akan dilakukan.

Peneliti hanya mengambil tujuh subjek penelitian dengan maksud agar lebih mengetahui secara mendalam berkenaan dengan permasalahan yang di teliti. Penelitian ini merupakan studi yang pengambilan subjek penelitiannya berdasarkan pada masalah-masalah yang menjadi objek penelitian. Melalui perkembangan ini, peneliti mengambil informan dari Perusahaandan masyarakat yaitu yang pertama Pak Agus SalimNasution yang berumur 53 tahun yang beralamat di Balombissie Kecamatan Bulukumpa yang memiliki jabatan atau profesi di dalam perusahaan PT London Sumatra sebagai KASSIE/ADM, Informan kedua yaitu Bapak Roni Yahya yang berumur 49 tahun yang beralamat di lingkungan balombissie yang memiliki jabatan atau profesi sebagai Kepala Lingkungan Balombissie, Informan yang ketiga yaitu Bapak Abdul Muis yang berumur 50 tahun yang beralamat di Balombissie yang memiliki jabatan atau profesi di dalam perusahaan sebagai karyawan PT London Sumatra dan di dalam masyarakat memiliki jabatan sebagai Pak RT di lingkungan Balombissie Kecamatan Bulukumpa, Informan yang keempat Bapak Muh Salman Z Patongai yang berumur 47 tahun yang beralamat di Bulo-bulo di kecamatan Bulukumpa

⁴ Lexy dan Moleong. *Metodologi Penelitian Kualitatif*.(Bandung: Pt. Remaja Rosda Karya.2005). h 93

yang memiliki jabatan atau profesi sebagai Pak Camat di Bulukumpa, Informan yang kelima yaitu Bapak Irwan S. Sos yang berumur 48 tahun yang beralamat di Tanete yang memiliki jabatan atau profesi sebagai Lurah di kelurahan jawi-jawi kecamatan Bulukumpa, dan Informan yang keenam yaitu Bapak Andi Syarifuddin yang berumur 48 tahun yang beralamat di lingkungan Balombissie yang memiliki jabatan atau profesi di dalam perusahaan sebagai Karyawan PT London Sumatra dan memiliki jabatan di dalam masyarakat sebagai Ketua RW Balombissie kecamatan Bulukumpa dan informan yang terakhir yaitu bapak Herman yang berumur 38 tahun yang beralamat di jalan kelapa kelurahan jawi-jawi yang memiliki jabatan atau profesi karyawan PT London Sumatra sebagai Mandor.

2. Sumber Data Skunder

Sumber data skunder adalah sumber data yang diperoleh melalui pihak lain, tidak langsung diperoleh oleh peneliti dari subyek penelitiannya. Data sekunder tersebut juga data tersedia.⁵ Sumber data skunder ini dikumpulkan untuk melengkapi data primer yang diperoleh dari dokumentasi atau studi kepustakaan yang terkait dalam permasalahan yang diteliti.

D. Metode Pengumpulan Data

Dalam penelitian ini penulis menggunakan tehnik pengumpulan data, yaitu dengan menggunakan *Field Research*, yaitu mengumpulkan data melalui penelitian lapangan, dengan menggunakan metode sebagai berikut:

1. Metode Observasi

Metode Observasi yaitu data yang dibutuhkan diperoleh dengan melakukan pengamatan langsung terhadap fenomena dan noumena yang relevan dengan fokus penelitian. Penekanan observasi lebih pada upaya mengungkap

⁵ Lexy dan Moleong. *Metode Penelitian Kualitatif*. (Bandung. PT. Remaja Rosda Karya. 2005).h. 226

makna-makna yang terkandung dari berbagai aktivitas terarah tujuan. dan hasil Observasi tersebut dimasukkan dan dicatat dalam buku catatan dan selanjutnya dilakukan pemilihan sesuai kategori yang ada dalam fokus penelitian.

Observasi adalah suatu prosedur pengumpulan data primer yang dilakukan dengan cara melihat, mengamati dan mencatat perilaku dan pembicaraan subyek penelitian dengan menggunakan pedoman observasi.⁶

2. Metode wawancara

Wawancara merupakan teknik pengumpulan data dengan mengajukan pertanyaan langsung oleh pewawancara kepada informan dan jawaban-jawaban informan dicatat dan direkam. Wawancara merupakan alat *re-checking* atau pembuktian terhadap informasi atau keterangan yang diperoleh sebelumnya. Teknik wawancara yang digunakan dalam penelitian kualitatif adalah wawancara mendalam (*in-depth interview*) adalah proses memperoleh keterangan untuk tujuan penelitian dengan cara Tanya jawab sambil bertatap muka antara pewawancara dengan informan atau orang yang diwawancarai, dengan atau tanpa menggunakan pedoman (*guide*) wawancara, dimana pewawancara dan informan terlibat dalam kehidupan sosial yang relative lama.⁷

3. Metode Dokumentasi

Dokumentasi yaitu teknik pengumpulan data berupa catatan atau dokumen yang tersedia serta pengambilan gambar disekitar objek penelitian yang akan dideskripsikan pembahasan yang akan membantu dalam penyusunan hasil akhir penelitian.

⁶Syamsuddin AB, *Paradigma Metode Penelitian Kualitatif dan Kuantitatif*. (Makassar.Shofia.2016). h.65

⁷Syamsuddin AB, *Paradigma Metode Penelitian Kualitatif dan Kuantitatif*. (Makassar.Shofia.2016). h.66

E. Instrumen Penelitian

Instrument penelitian adalah alat bantu dalam proses pengumpulan data yang *reliabel* dan *valid*, *reliabel* berarti hasil pengukuran konsisten dari waktu ke waktu, sedangkan *valid* berarti instrumen yang digunakan dengan menggunakan pedoman observasi dan wawancara, dengan alat bantu perekam seperti *handicam*, buku catatan dan kamera.

F. Teknik Pengolahan Data dan Analisis Data

Analisis data adalah suatu proses pengklasifikasian, pengkategorian, penyusunan, dan *elaborasi*, sehingga data yang telah terkumpul dapat diberikan makna untuk menjawab masalah penelitian yang telah dirumuskan atau untuk mencapai tujuan penelitian. Analisis data ini bertujuan mencari dan menata data secara sistematis dari hasil rekaman atau catatan wawancara, observasi dan dokumen yang telah dilakukan. Proses analisis data dalam penelitian ini mengadopsi pemikiran Miles dan Huberman (1984) yang ada dasarnya meliputi 3 alur kegiatan setelah proses pengumpulan data dan penarikan kesimpulan. Namun analisis data tidak dilakukan secara parsial dan berdiri sendiri tetapi dilakukan secara terus menerus dan terintegrasi selama dan setelah proses pengumpulan data dilakukan di lokasi penelitian, dengan langkah-langkah sebagai berikut:

1. Reduksi Data (*Data Reduction*)

Disini data yang telah dikumpulkan direduksi dengan melakukan penyederhanaan pengabstrakan, pemilahan dan pemetaan (persamaan dan perbedaan) sesuai dengan fokus penelitian secara sistematis dan integrasi. Reduksi

data ini berlangsung terus menerus selama penelitian berlangsung hingga sampai pada penarikan kesimpulan.⁸

2. Penyajian Data (*Data Display*)

Penyajian data yang dimaksud menampilkan berbagai data yang telah diperoleh sebagai sebuah informasi yang lebih sederhana, selektif dan memudahkan untuk memaknainya. Dari penyajian data tersebut, maka diharapkan dapat memberikan kejelasan mana data yang substantif dan mana data pendukung.

3. Penarikan Kesimpulan (*Conclusion Drawing /Verification*)

Langkah selanjutnya dalam menganalisis data kualitatif adalah penarikan kesimpulan dan verifikasi, setiap kesimpulan awal yang dikemukakan masih bersifat sementara dan bisa berubah bila ditemukan bukti- bukti kuat yang mendukung pada tahap pengumpulan data berikutnya. Upaya penarikan kesimpulan yang dilakukan secara terus menerus selama berada dilapangan. Setelah pengumpulan data, peneliti mulai mencari arti penjelasan-penjelasan. Kesimpulan-kesimpulan itu kemudian diverifikasi selama penelitian berlangsung dengan cara memikirkan ulang dengan meninjau kembali catatan lapangan sehingga terbentuk penegasan kesimpulan.

⁸ Dr. Syamsuddin AB,S.Ag.,M.Pd. *Paradigma Metode Penelitian Kualitatif dan Kuantitatif*. (Makassar.Shofia.2016). h.72

BAB IV

HASIL PENELITIAN DAN PEMBAHASAN

A. *Gambaran Umum Lokasi Penelitian*

1. Profil Kabupaten Bulukumba

a. Letak geografis

Secara kewilayahan Kabupaten Bulukumba terletak diempat dimensi, yakni daerah tinggi pada kaki Gunung Bawakaraeng Lompobattang, dataran rendah, pantai dan laut lepas. Kabupaten Bulukumba terletak di ujung bagian selatan ibu kota Propinsi Sulawesi Selatan, terkenal dengan industri perahu phinisi yang banyak memberikan nilai tambah ekonomi bagi masyarakat dan pemerintah Daerah. Kita ketahui bahwa Kabupaten Bulukumba adalah salah satu daerah tingkat II di Propinsi Sulawesi Selatan, Indonesia.¹

b. Topografi

1) Morfologi Bergelombang

Daerah dataran rendah dengan ketinggian antara 0 s/d 25 meter diatas permukaan laut meliputi 7 kecamatan pesisir antara, yaitu Kecamatan Gantarang, Kecamatan Ujung Bulu, Kecamatan Ujung Loe, Kecamatan Bontoboahari, Kecamatan Bonto Tiro, Kecamatan Kajang, dan Kecamatan Herlang.

¹ AlamsyahRachmat.blogspot.com.Letak-geografis-Kabupaten-Bulukumba.html. (diakses pada tanggal 02 Juni 2018, pukul 09.11 wita)

2) Morfologi Perbukitan

Daerah bergelombang dengan ketinggian antara 25 s/d 100 meter dari permukaan laut, meliputi bagian dari Kecamatan Gantarang, Kecamatan Kindang, Kecamatan Bontobahari, Kecamatan Bontotiro, Kecamatan Kajang, Kecamatan Herlang, Kecamatan Bulukumpa dan Kecamatan Rilau Ale.

3) Ketinggian

Wilayah Kabupaten Bulukumba lebih didominasi dengan keadaan topografi dataran rendah sampai bergelombang. Luas dataran rendah sampai bergelombang dan dataran tinggi sampai hampir berimbang, yaitu jika dataran rendah sampai bergelombang mencapai sekitar 50,28 % maka dataran tinggi mencapai 49,72 %. Daerah perbukitan di Kabupaten Bulukumba terbentang dari Barat ke Utara dengan ketinggian 100 s/d 500 meter dari permukaan laut meliputi bagian dari Kecamatan Kindang, Kecamatan Bulukumpa, Kecamatan Rilau Ale.

4) Klimatologi

Kabupaten Bulukumba memiliki suhu rata-rata berkisar antara $23,82^{\circ}\text{C}$ – $27,68^{\circ}\text{C}$. Suhu pada kisaran ini sangat cocok untuk pertanian tanaman pangan dan tanaman perkebunan.

Kabupaten Bulukumba berada disekitar Timur, musim gadu antara oktober-maret dan musim rendengan antara april-september. Terdapat 8 buah stasiun penakar hujan yang terbesar dibeberapa kecamatan, yakni: stasiun Bettu, stasiun Bontonyeleng, stasiun Kajang, stasiun Batukaropa, stasiun Tanah Kongkong, stasiun Bulo-Bulo, stasiun Bontobahari dan stasiun Herlang. Daerah dengan curah hujan tertinggi terdapat pada wilayah barat laut dan timur sedangkan pada daerah tengah meliputi curah

hujan sedangkan pada bagian selatan curah hujannya rendah.²Curah hujan dibagian Kabupaten Bulukumba sebagai berikut:

- a) Curah hujan antara 800-1000 mm/tahun, meliputi Kecamatan Ujungbulu, sebagian Gantarang, sebagian Ujung Loe, dan sebagian besar Bontobahari.
- b) Curah hujan antara 1000-1500 mm/tahun, meliputi sebagian Gantarang, sebagian Ujung Loe, sebagian Bontotiro.
- c) Curah hujan antara 1500-2000 mm/tahun, meliputi Kecamatan Gantarang, sebagian Rilau Ale, sebagian Ujung Loe, sebagian Kindang, sebagian Bulukumpa, sebagian Bontotiro, sebagian Herlang, dan Kecamatan Kajang.
- d) Curah hujan diatas 2000 mm/tahun, meliputi Kecamatan Kindang, Kecamatan Rilau Ale, Kecamatan Bulukumpa, Kecamatan Herlang.

5) Jenis Tanah

Tanah di Kabupaten Bulukumba didominasi jenis tanah latosol dan mediteran. Secara spesifik terdiri atas tanah alluvial hidromorf coklat kelabu dengan bahan induk endapan liat pasir terdapat pesisir pantai dan sebagian di daratan bagian utara. Sedangkan antara regosol dan mediteran terdapat pada daerah-daerah bergelombang sampai berbukit di wilayah bagian barat.

6) Hidrologi

Sungai di kecamatan Bulukumpa Kabupaten Bulukumba ada 32 aliran yang terdiri dari sungai besar dan sungai kecil. Sungai-sungai ini mencapai panjang 605,50 km dan yang terpanjang adalah sungai sangkala yakni 65,30 km, sedangkan yang terpendek adalah sungai Biroro yakni

² <https://bulukumbakab.go.id/pages/profil> (diakses pada tanggal 28 Mei 2018, pukul 11.40 wita)

1,50 km. sungai-sungai ini mampu mengairi lahan sawah seluas 23.365 Ha.

Awal terbentuknya, Kabupaten Bulukumba hanya terdiri atas tujuh kecamatan (Ujungbulu, Gangking, Bulukumpa, Bontobahari, Bontotiro, Kajang, dan Herlang), tetapi beberapa kecamatan kemudian dimekarkan dan kini “butta panrita lopi atau Bulukumba berlayar” kabupaten Bulukumba sudah terdiri atas 10 kecamatan serta 16 kelurahan. 10 kecamatan tersebut adalah Kecamatan Ujungbulu (Ibukota Kabupaten), Kecamatan Gantarang, Kecamatan Kindang, Kecamatan Rilau Ale, Kecamatan Bulukumpa, Kecamatan Ujung loe, Kecamatan Bontobahari, Kecamatan Bontotiro, Kecamatan Kajang dan Kecamatan Herlang.

Dari 10 kecamatan tersebut, Kecamatan Bulukumpa Kabupaten Bulukumba ada tujuh di antaranya merupakan daerah pesisir sebagai sentra pengembangan pariwisata dan perikanan yaitu Kecamatan Gantarang, Kecamatan Ujungbulu, Kecamatan Ujung Loe, Kecamatan Bontobahari, Kecamatan Bontotiro, Kecamatan Kajang dan Kecamatan Herlang. Tiga kecamatan lainnya tergolong sentra pengembangan pertanian dan perkebunan, yaitu Kecamatan Kindang, Kecamatan Rilau Ale dan Kecamatan Bulukumpa.

Kecamatan Bulukumpa adalah salah satu dari 10 kecamatan di Kabupaten Bulukumba, Provinsi Sulawesi Selatan, Indonesia. Kecamatan Bulukumpa berada di daerah ketinggian, sehingga daerah ini terkenal dengan hasil perkebunan dan pertaniannya. Salah satu areal perkebunan yang cukup terkenal dan menjadi objek wisata agro di Kecamatan Bulukumpa, yaitu Perkebunan Karet Balambessi. Salah satu areal perkebunan yang cukup terkenal dan menjadi objek wisata agro di

Kecamatan Bulukumpa, yaitu Perkebunan Karet Balambessi dan Perkebunan Karet Pa'langngisang.

Dengan potensi alam yang dimilikinya, maka Kecamatan Bulukumpa ditetapkan sebagai salah satu dari tiga kecamatan sentra pengembangan pertanian dan perkebunan. Dua kecamatan lainnya yaitu Kecamatan Kindang dan Kecamatan Rilau Ale (kecamatan pemekaran dari Bulukumpa). Adapun Kecamatan Bulukumpa terbagi dalam 16 kelurahan dan desa, yaitu:³ Kelurahan/Desa Balang Pesoang, Kelurahan/Desa Balang Taroang, Kelurahan/Desa Ballasaraja, Kelurahan/Desa Barugae, Kelurahan/Desa Batulohe, Kelurahan/Desa Bonto Bulaeng, Kelurahan/Desa Bonto Minasa, Kelurahan/Desa Bontomangiring, Kelurahan/Desa Bulo-Bulo, Kelurahan/Desa Jawi – Jawi, Kelurahan/Desa Jojjolo, Kelurahan/Desa Kambuno, Kelurahan/Desa Salassae, Kelurahan/Desa Sapo Bonto, Kelurahan/Desa Tanete, dan Kelurahan/Desa Tibona.

2. Profil Perkebunan Karet di PT. London Sumatra Tbk Balombissie Kecamatan Bulukumpa Kabupaten Bulukumba

PT Perusahaan Perkebunan London Sumatera Indonesia Pertama kali didirikan pada tahun 1906 dengan nama NV Celebs Landbouw Maatschappij dan semua sahamnya di miliki oleh group Harrisons and Crosfied dari inggris. Aktitas NV Celebes Landbouw Maatschappij itu dikuatkan melalui keputusan Gubernur Jenderal Hindia Belanda No. 43 dan 44 tanggal 10 juli 1919 dan 18 Mei 1921 dengan status hak erfacht. 17 April 1961, paska pemberlakuan UUPA, NV Celebes Landbouw

³ Profil Kelurahan Jawi-Jawi Kecamatan Bulukumpa Kabupaten Bulukumba.

Maatschappij mengajukan permohonan ke pemerintah RI agar hak erfact mereka dikonversi menjadi HGU.

Pada tahun 1963 PT. Perkebunan Sulawesi diambil alih dan diganti namanya menjadi PN. Dwikora, pada saat itu direktur perusahaan ini kolonel Sucipto, sampai pada 11 Mei tahun 1968. Pada 17 September 1976 Surat Kepmendagri No 39/HGU/DA/76 tertanggal 17 September 1976, PT PP Sulawesi nama lain NV Celebes Landbouw Maatschappij memperoleh perpanjangan HGU yang berlaku surut mulai 13 Mei 1968 hingga 31 Desember 1998.

Pada bulan november 1994, perusahaan ini dibeli sebuah perusahaan Indonesia bernama PT Pan London Sumatera Plantation (PLSP) senilai USS 273 juta. PLSP dimiliki oleh Andy Pribadi dari group Napan dan Ibrahim Rasyid dari grup Risjadson. Tak lama kemudian, 25 % saham Lonsum dialihkan kepada Happy Cheer Limited (HCL), 75 % lainnya tetap dipegang oleh PLSP.

Pada akhir 1997, diketahui bahwa Lonsum mengelola perkebunan sampai seluas 45.474 hektar di tiga wilayah; Sumatera Utara, Jawa dan Sulawesi. Program ekspansi Lonsum berawal pada tahun 1994, untuk memperluas perkebunannya sampai lebih dari 113.750 hektar di Sulawesi dan kalimantan. Luas total perkebunannya pada tahun 2000 diproyeksikan sebesar 205.000 hektar.

Berdasarkan keputusan Menteri Negara Agraria/Badan Pertahanan Nasional (Ir. Soni Harsono) Nomor 111/HGU/BPN/1997 tentang pemberian perpanjangan hak guna usaha atas tanah terletak di Kabupaten Bulukumba, Provinsi Sulawesi Selatan, yang menetapkan perpanjangan hak guna usaha selama 25 (dua puluh lima tahun), semenjak setelah

berakhirnya hak atas tanah perkebunan Palangisang dan Balombissie seluruhnya seluas 5.784,46 hektar, dengan rincian Bonto Minasa (970,52 hektar), Tanete (912, 51 Hektar), Swatani, tambangan, Bonto Minasa dan Balleanging (464,82 Hektar dan 3.436,61 Hektar). Sementara daftar Desa dimana PT London Sumatra tidak memiliki HGU yaitu Desa Bonto Mangiring Kecamatan Bulukumpa 470 Ha, Desa Balong Kecamatan Ujung Loe 262 Ha, Desa Jojjolo Kecamatan Bulukumpa 300 Ha, Desa Tugondeng Kecamatan Herlang 30 Ha, dan Desa Tamatto Kecamatan Ujung Loe 840 Ha.

Perkebunan Balombissie Estate terletak di Propinsi Sulawesi Selatan, tepatnya berada di Kabupaten Bulukumba, Kecamatan Bulukumpa Kelurahan Jawi-Jawi, perkebunan ini + 20 Km dari kota Bulukumba. Pada awalnya perkebunan ini di tanami dengan tanaman kopi dan seroh, perkebunan ini didirikan pada tahun 1918 yang berpusat di London (Inggris).

Balombissie Estate merupakan Perkebunan karet yang pertama kali berdiri di daerah bulukumba khususnya di kecamatan Bulukumpa. Karyawan Perkebunan karet terdiri dari beberapa suku yang di dominasi dengan Suku Bugis dan Suku Kajang.⁴

Puncak pertanian karet di Bulukumba pada tahun 2007 banyak pedagang-pedagang karet yang masuk membuat pilihan bagi petani untuk menjual hasil usahanya makin luas tidak hanya pada PT. London Sumatra saja. Penduduk yang bekerjasama dengan PT. London Sumatra dengan sistem plasma mulai untuk berdiri sendiri. Dengan terbukanya pemasaran

⁴ Profil PT London Sumatra Tbk Balombissie Estate Kecamatan Bulukumpa Kabupaten Bulukumba.

karet dengan itu pula petani berloba-lomba untuk menambah lahan pertanian karet yang miliki. Bahan lahan yang sudah produktif seperti pertanian kako, dan pertanian sawah di ganti dengan pertanian karet.

Dari sini dapat diketahui bahwa pertanian karet di kabupaten Bulukumba pertama kali diperkenalkan oleh PT. London Sumatra dan seiring dengan berkembangnya pasar serta permintaan karet alam yang semakin meningkat maka banyak usaha-usaha pertanian karet yang diusahakan oleh masyarakat.

1. Visi dan Misi

a. Visi

Menjadi perusahaan agribisnis termuka yang berkelanjutan dalam hal tanaman-biaya-lingkungan (3C) yang berbasis penelitian dan pengembangan.

b. Misi

Menambahkan nilai bagi “stakeholders” di bidang agribisnis.

2. Topografi

Area perkebunan balombissie estate terletak di Profensi Sulawesi selatan, di mana perkebunan ini terdapat di Kab. Bulukumba Kec Bulukumpa Kel. Jawi-Jawi,

a. Divisi 1 Balombissie

- 1) Sebelah Utara : Berbatasan dengan Kelurahan Balla Saraja
- 2) Sebelah Barat : Berbatasan dengan Kelurahan Balla saraja
- 3) Sebelah Selatan : Berbatasan dengan Kelurahan Jawi-Jawi
- 4) Sebelah Timur : Desa Jojolo dan Desa Tibona

b. Divisi 2 Balombissie

- 1) Sebelah Utara :Berbatasan Desa Bontominasa dan Batulohe

- 2) Sebelah Barat : Berbatasan dengan Babupaten Sinjai
- 3) Sebelah Selatan : Berbatasan dengan Desa Tibona
- 4) Sebelah Timur : Berbatasan Desa Jojolo dan Dusun Binunag dan Kecamatan Kajang

c. Divisi 3 Balombissie

- 1) Sebelah Utara : Berbatasan dengan Desa bonto Mangiring
- 2) Sebelah Barat : Berbatasan dengan Desa Batulohe
- 3) Sebelah Selatan : Berbatasan dengan Desa Jojolo
- 4) Sebelah Timur : Berbatasan dengan Desa Sangka

3. Luas Lahan

Balombissie Estate seluas 2.140.84 Ha dibagi menjadi 3 divisi yang disupervisi oleh masing-masing seorang field Asisten yaitu :

- a. Divisi I – Balombissie : 838,65 Ha
- b. Divisi II – Balangriri : 900,92 Ha
- c. Divisi III – Bontoa : 407,27 Ha

4. Struktur Organisasi Perusahaan PT London Sumatra

Balombissie Estate merupakan Perkebunan karet yang pertama kali berdiri di daerah bulukumba khususnya di kecamatan Bulukumpa. Direktur utama atau Manajer, merupakan pemegang kekuasaan tertinggi dalam perusahaan dan bertugas untuk merumuskan tujuan, sasaran dan kebijaksanaan perusahaan serta mengadakan pengawasan dan mengevaluasi pelaksanaannya. Kemudian merencanakan dan melaksanakan hal-hal yang berhubungan dengan pemasaran dan penjualan (berhubungan dengan PT. Lonsum di Kelurahan Jawi-Jawi Kabupaten Bulukumba). PT. Lonsum mempunyai 3 Divisi perkebunan dan dipimpin oleh kepala Divisinya masing-masing dibantu oleh Mandor.

STRUKTUR ORGANISASI PT. LONDON SUMATERA

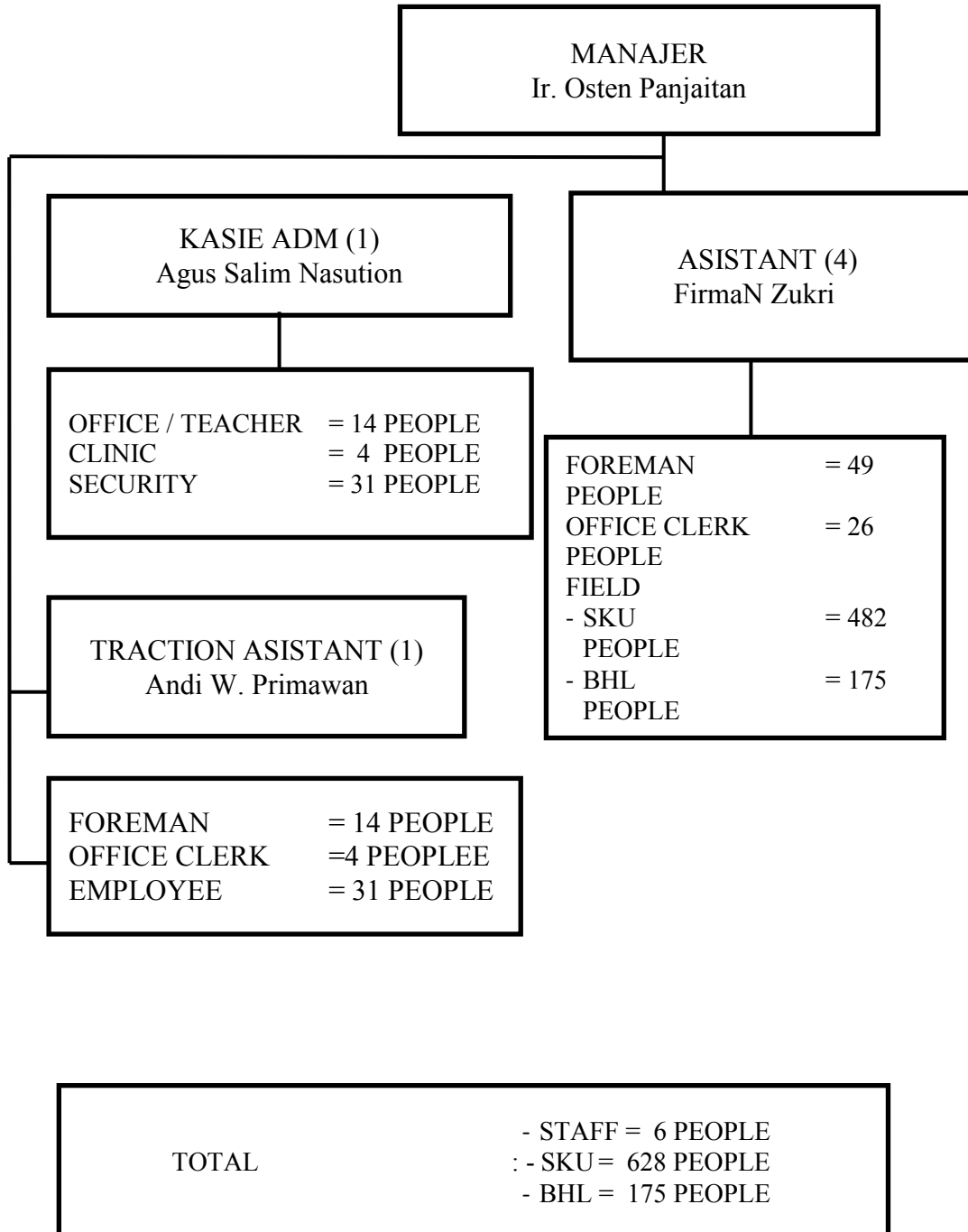

Sumber Data: Struktur PT Lonsum(London Sumatera)

5. Fasilitas Kebun Balombissie Estate

Sarana dan fasilitas yang tersedia di Balombissie estate adalah sebagai berikut : yang pertama yaitu perumahan yang terbagi menjadi empat bagian yaitu Rumah Staff yang terdiri dari 7 (tujuh) unit perumahan untuk para staff di perusahaan PT London Sumatera, Rumah untuk karyawan yang masih single dwelling terdiri dari 13 unit perumahan, Rumah karyawan double dwelling terdiri dari 100 unit untuk para karyawan perusahaan, Mess terdiri dari 2 unit dan adapun balai untuk karyawan terdiri dari 2 unit untuk karyawan perusahaan Pt London Sumatra. Fasilitas yang ke dua yaitu fasilitas kesehatan. Fasilitas kesehatan ini ada dua yaitu Polyclinic dan posyandu, Polyclinic ini terdiri dari 2 unit dan Posyandu terdiri 2 unit.

Selanjutnya rumah ibadah, Rumah ibadah ini di sediakan ada 3 unit di sekitar perusahaan ada mushalla dan Mesjid Besar Balombissie. Yang ke empat fasilitas yang di sediakan oleh perusahaan yaitu fasilitas olahraga. Fasilitas Olahraga didalamnya terdapat beberapa lapangan yang disediakan dari perusahaan adapun macam-macam lapangan yang di sediakan yaitu Lapangan Tenis yang terdiri 2 unit, Lapangan sepak Bola yang terdiri dari 3 unit dan Lapangan Volley yang terdiri dari 2 unit. Adapun fasilitas yang disediakan oleh perusahaan dalam dunia pendidikan yaitu seperti fasilitas pendidikan untuk taman kanak-kanak. Yang ke enam yaitu Fasilitas Latex yaitu dengan menyediakan jembatan Timbang dengan 1 unit, dan yang terakhir untuk menunjang kegiatan operasional dan social di balombissie perusahaan PT London Sumatra juga menyediakan berbagai macam Transportasi seperti halnya menyediakan Bus untuk anak-anak sekolah.

B. Peran Perusahaan Terhadap Kesejahteraan Masyarakat di PT. London Sumatra Kecamatan Bulukumpa Kabupaten Bulukumpa

Implementasi peran perusahaan terhadap kaitannya dengan kesejahteraan masyarakat sebenarnya merupakan terminologi lain dari bagaimana perusahaan menjalankan tanggung jawabnya kepada komunitas lokal. Tanggung jawab ini lazimnya disebut sebagai *Corporate Social Responsibility (CSR)* yang terdiri atas 3 (tiga) pilar yang seimbang, yakni pilar ekonomi, sosial, dan lingkungan. Peran PT. London Sumatra dalam meningkatkan kesejahteraan masyarakat di sekitar perusahaan merupakan bagian dari tanggungjawab sosial perusahaan terhadap lingkungan sekitar.

Salah satu tujuan pelaksanaan pilar sosial dari CSR adalah menjalin hubungan baik dengan masyarakat sekitar dalam rangka terciptanya relasi yang harmonis antara perusahaan dan warga sekitar. Pilar sosial ini juga bertumpu pada komitmen kuat untuk memelihara stabilitas dan menghindari konflik antara pihak perusahaan dan masyarakat sekitar perusahaan. Dalam penelitian ini, implementasi pilar ekonomi dari CSR terhadap masyarakat diterjemahkan melalui kebijakan perusahaan yang melibatkan masyarakat sebagai tenaga kerja yang dibayar secara proporsional, sebagaimana yang diutarakan oleh seorang informan (Agus Salim Nasution) di bawah ini:

”Kegiatan-kegiatan yang dilakukan oleh perusahaan adalah sebagai bentuk tanggung jawab kepada masyarakat sekitar. Sebagian besar warga di sekitar perusahaan dapat ditampung sebagai tenaga kerja di dalam perusahaan. Kontribusi ini dengan menerima masyarakat sebagai tenaga kerja dengan adanya perusahaan ini membuka lapangan pekerjaan untuk penduduk setempat dan perusahaan PT.London Sumatra juga membuka kontribusi berupa bantuan-bantuan seperti memberikan bantuan berupa transportasi untuk mengangkut anak-anak ke sekolah, mengadakan perbaikan jalan dan adapun beberapa bentuk kegiatan CSR-nya di

sesuaikan dengan keadaan ekonomi masyarakat dan kemampuan perusahaan”.⁵

Hasil wawancara di atas memberikan gambaran bahwa dengan adanya perusahaan PT London Sumatera dapat membuka lapangan pekerjaan untuk masyarakat yang berada di sekitar perusahaan dan dengan adanya perusahaan ini selain dapat memberikan peluang untuk bekerja, perusahaan juga memberikan bantuan-bantuan untuk memenuhi kehidupan masyarakatnya. Pernyataan di atas dapat dipahami, bahwa bentuk implementasi dalam menjalankan CSR yang ada di perusahaan PT London Sumatra dapat disesuaikan dengan keadaan sosial ekonomi masyarakat dan kemampuan perusahaan itu sendiri. Bentuk kegiatan yang dilakukan perusahaan itu seperti:

1. Pemberdayaan Masyarakat

Secara sederhana, pemberdayaan masyarakat berarti kegiatan yang secara sistematis diarahkan untuk meningkatkan kapasitas dan daya saing masyarakat yang masih mengalami kerentanan dalam berbagai dimensinya. Dalam pengertian lain, pemberdayaan masyarakat adalah suatu proses pembangunan di mana masyarakat mampu memulai proses kegiatan sosial untuk memperbaiki situasi dan kondisi diri sendiri. Dengan adanya pemberdayaan ini dapat mengembangkan atau menggali dan memanfaatkan sumber daya yang dimiliki seseorang untuk membantu mensejahterakan masyarakat yang berada disekitar perusahaan sehingga juga dapat memenuhi kebutuhan hidupnya.

PT. London Sumatera saat ini telah berkontribusi dalam meningkatkan kesejahteraan masyarakat di Balombissie Kecamatan Bulukumpa sejumlah program yang berorientasi memberdayakan masyarakat adalah sebagai berikut:

⁵Agus Salim Nasution(53 tahun), wawancara oleh penulis di Balombissie, 19 Mei 2018.

a. Merekrut warga lokal sebagai tenaga kerja

Penjabaran pilar ekonomi dari CSR perusahaan adalah dengan memberikan kesempatan kerja kepada warga sekitar lokasi domisili perusahaan. Perusahaan secara konsisten memanfaatkan warga sekitar menjadi tenaga kerja, khususnya warga yang tidak memiliki pekerjaan (penganggur) untuk dipekerjakan di perusahaan sebagai buruh dan tenaga profesional lainnya.

Terkait dengan pemanfaatan warga sekitar perusahaan sebagai tenaga kerja di perusahaan, Seperti yang diutarakan oleh seorang informan dalam proses wawancara Abdul Muis mengatakan bahwa:

“Dengan adanya perusahaan di balombissie kecamatan Bulukumpa mampu mengurangi pengangguran di desa tersebut karna adanya perusahaan di lingkungan masyarakat mampu memberi peluang pekerjaan, dengan adanya PT London Perusahaan masyarakat yang memiliki pendidikan yang rendah seperti masyarakat yang tidak sekolah ataupun masyarakat yang hanya lulusan sekolah dasar mampu di tampun di perusahaan sebagai penderes saja sehingga masyarakat tersebut tidak susah-susah lagi mencari pekerjaan karna dengan bekerja di PT London Sumatra gaji juga lumayan untuk menutupi kebutuhan hidup sehari-hari bersama keluarga sehingga saya juga dapat menyekolahkan anak-anak saya”⁶

Dari hasil wawancara diatas hal ini memberikan gambaran bahwa dengan adanya perusahaan PT. London Sumatra di kecamatan Bulukumpa mampu memberdayakan masyarakat dengan memberikan peluang pekerjaan bagi yang memiliki tingkat pendidikan yang rendah sehingga kebutuhan hidup masyarakat dapat terpenuhi.

Pemberdayaan masyarakat adalah suatu proses pembangunan di mana masyarakat mampu memulai proses kegiatan sosial untuk memperbaiki situasi

⁶ Abd Muis (50 tahun), wawancara oleh penulis di Balombissie, 21 mei 2018.

dan kondisi diri sendiri. Dengan adanya pemberdayaan ini dapat mengembangkan atau menggali dan memanfaatkan sumber daya yang dimiliki seseorang untuk membantu mensejahterakan masyarakat yang berada disekitar perusahaan sehingga juga dapat memenuhi kebutuhan hidupnya.

b. Bantuan pangan bagi masyarakat kurang mampu

PT. London Sumatera setiap tahunnya melakukan pembagian sembako bagi masyarakat disekitar perusahaan balombissie yang kurang mampu melalui kegiatan amal. Menurut Bapak Herman sebagai karyawan di PT London Sumatra mengatakan bahwa:

“Pihak perusahaan setiap tahunnya melakukan kegiatan pembagian sembako yang dirangkai dengan pembagian amplop, ditujukan kepada masyarakat yang kurang mampu yang berada disekitar perusahaan. Pembagian sembako bagi masyarakat yang kurang mampu sangat membantu masyarakat sekitar baik itu yang dilakukan pada saat bulan Ramadan ataupun pada hari-hari yang tertentu”.⁷

Pernyataan di atas, bahwa kegiatan seperti itu adalah prioritas perusahaan untuk masyarakat yang membutuhkan bantuan serta dapat melaksanakan tanggung jawab sosialnya sehingga masyarakat disekitar perusahaan dapat sedikit memenuhi kebutuhan hidup keluarganya .

c. Pembagian Air Kemasan

Pembagian air kemasan oleh PT. London Sumatra kepada masyarakat bukan hanya di tujukan kepada masyarakat kurang mampu melainkan ditujukan kepada kegiatan-kegiatan desa seperti rapat desa, kegiatan olahraga, gotong royong. Sebagaimana hal tersebut dikatakan oleh Bapak Andi Syarifuddin selaku karyawan di PT London Sumatra dan sebagai Pak RW di Balombissie

⁷ Herman (38 tahun), wawancara oleh penulis di Balombissie, 12 mei 2018

“Saya sebagai ketua RW dan karyawan di PT London Sumatra dengan adanya Lonsum ini di daerah Balombissie sangat membantu di karenakan setiap adanya kegiatan gotong royong ataupun kegiatan-kegiatan desa dari pihak Lonsum memberikan pembagian air untuk masyarakat sekitar yang ikut berpartisipasi”⁸

Pernyataan di atas, bahwa kegiatan seperti itu adalah prioritas perusahaan untuk masyarakat yang memberikan bantuan serta dapat melaksanakan tanggung jawab sosialnya.

2. Perbaikan Infrastruktur dan Pembangunan Sarana dan Prasana Desa

Pembangunan dan perbaikan infrastruktur merupakan program dan kebijakan perusahaan yang juga secara langsung terkait dengan pemberdayaan masyarakat. Infrastruktur jalan misalnya dapat meningkatkan aksesibilitas masyarakat untuk berbagai kepentingannya. Observasi yang dilakukan menunjukkan bahwa perusahaan telah berkontribusi secara signifikan dalam pembangunan dan perbaikan jalan desa. Seperti yang diutarakan oleh seorang informan dalam proses wawancara Pak Roni Yahya mengatakan bahwa:

“Selama ini kami melihat bagaimana peran perusahaan terhadap bentuk pengembangan infrastruktur dengan melakukan perbaikan jalan seperti halnya agar desa yang satu terhubung dengan desa yang lain karna sangat di perlukan transportasi yang lancar melalui kondisi jalanan yang baik. dan dari pihak perusahaan menyediakan seperti tempat bermain untuk anak-anak, tempat berolahraga dan masih banyak lainnya.”⁹

Pernyataan di atas mengkonfirmasi bahwa kegiatan seperti itu adalah prioritas perusahaan untuk masyarakat mengingat luasnya areal perkebunan karet sehingga perlu dibangun ruas jalan yang mampu menghubungkan banyak lokasi, baik itu berada di dalam perusahaan maupun di luar perusahaan.

⁸ Andi Syarifuddin(48 tahun), wawancara oleh penulis di Balombissie, 17 mei 2018

⁹ Roni Yahya (50 tahun), wawancara oleh penulis di Balombissie, 21 mei 2018

C. Kondisi Kesejahteraan Masyarakat di Sekitar PT. London Sumatera di Kecamatan Bulukumpa Kabupaten Bulukumpa

Sejak beroperasinya PT. London Sumatera Tbk Balombissie di Kecamatan Bulukumpa tentu memberi pengaruh yang sangat besar bagi masyarakat, baik dari segi keadaan masyarakat, ekonomi maupun pembangunan infrastruktur. Menurut Muh. Salman selaku camat di kecamatan Bulukumpa.

“Keadaan masyarakat di Tbk Balombissie kecamatan bulukumpa mengalami banyak mengalami perubahan semenjak masuknya PT London Sumatra di banding sebelumnya dilihat dari segi sosial ekonominya dan kondisi masyarakat disekitar perusahaan dapat dilihat dengan tersediannya berbagai fasilitas seperti halnya perusahaan memberikan tempat tinggal sementara kepada karyawannya.”¹⁰

Dari hasil wawancara pernyataan di atas merupakan perbandingan sejak masuknya PT London Sumatra di balombissie membawa perubahan karna dengan adanya PT London Sumatra dapat membuka lapangan pekerjaan dan mengimplementasikan CSR-nya di Balombissie sehingga masyarakat disekitar perusahaan dapat memenuhi sebagian kebutuhannya salah satunya yaitu dengan memberikan tempat tinggal sementara.

1. Kondisi Sosial Masyarakat

Di dalam bermasyarakat tentu diinginkan suatu kondisi yang harmonis serta sejahtera bilamana terpenuhinya kebutuhan sandang, papan dan pangan. Keadaan masyarakat balombissie sebelum masuknya PT. London Sumatra kegiatan yang dilakukan adalah bertani atau berbagai macam pekerjaan agar terpenuhinya kebutuhan untuk keluarganya. Menurut Roni Yahya selaku Kepala lingkungan Kelurahan jawi-jawi.

“Masyarakat yang dulunya sebagai petani, bahkan pemuda-pemudi yang menganggur dapat di berdayakan di perusahaan melalui memberikan kesempatan untuk bekerja di perusahaan agar memiliki kegiatan-kegiatan

¹⁰ Muh Salman Z Patongai (47 tahun), wawancara oleh penulis di Tanete, 23 mei 2018

positif bagi yang menganggur. Karna di sekitar perusahaan banyak masyarakat yang putus sekolah, sehingga pendidikannya sangat rendah.”¹¹

Dari hasil wawancara terhadap informan diatas kepada bapak Roni Yahya selaku Kepala lingkungan Balombissie mengatakan bahwa dengan adanya PT. London Sumatera dapat Memberikan kesempatan bagi masyarakat balombissie di kecamatan Bulukumpa untuk mengubah keadaan menjadi lebih baik dan sudah menjadi kontribusi perusahaan dalam mensejahterakan masyarakat disekitarnya.

PT. London Sumatera dalam pelaksanaan tanggung jawab sosial perusahaan dalam bidang pendidikan memberikan pengaruh terhadap masyarakat dalam hal peningkatan kualitas pendidikan masyarakat.

Adapun Hal yang diungkapkan oleh Abd. Muis selaku Karyawan di PT. London sumatera bahwa :

“Semenjak ada London sumatera alhamdulillah memberi perubahan yang dulunya saya sulit untuk cari kehidupan sehari-hari dan ketika saya bekerja diperusahaan saya bisa memenuhi kehidupan sehari-hari keluarga saya dan dapat menyekolahkan anak saya karna dengan adanya Lonsum di balombissie ini saya memiliki pekerjaan yang menetap dengan gaji yang lumayan untuk menutupi kehidupan keluarga saya dan saya juga juga sangat bersyukur dengan adanya Lonsum karna anak pertama saya yang telah kuliah di YAPMA Makassar jurusan kesehatan dia juga sudah bekerja di posyandu fasilitas dari perusahaan tersebut ”.¹²

Berdasarkan wawancara kepada Bapak Abd. Muis selaku karyawan di PT London Sumatra dari pernyataan diatas PT. London Sumatera sangat membantu masyarakat sekitar terkhusus dalam bidang pedidikan dimana peran orang tua terhadap anaknya dapat terpenuhi dengan menyekolahkan anaknya.

2. Kondisi Ekonomi

Keadaan ekonomi masyarakat menentukan kesejahteraan, PT. London Sumatera yang memberikan peluang bagi masyarakat Balombissie di Kecamatan

¹¹ Roni Yahya(49 tahun), wawancara oleh penulis di Balombissie, 21 mei 2018

¹² Abd Muis (50 tahun), wawancara oleh penulis di Balombissie, 21 mei 2018

Bulukumpa untuk mengubah keadaan ekonomi menjadi lebih baik dari sebelumnya.

a) Tingkat upah

Buruh yang bekerja di PT Lonsum mendapatkan upah dari hasil kerjanya demi memenuhi kebutuhan keluarga. Buruh yang bekerja di PT lonsum mendapatkan upah lumayan yang jumlahnya bervariasi berdasarkan posisi atau tugas yang dilakukannya.

b) Tenaga kerja

Setiap usaha perkebunan yang dilakukan sudah tentu memerlukan tenaga kerja adalah setiap orang yang mampu melakukan pekerjaan guna menghasilkan barang dan atau jasa untuk memenuhi kebutuhan sendiri maupun masyarakat.

Tenaga kerja buruh atau biasa juga disebut PHL (pekerja harian lepas) dalam perkebunan adalah sebanyak 620 orang. Perkebunan PT Lonsum menambah tenaga kerja apabila perkebunan menambah luas area perkebunan. Dengan bertambahnya tenaga kerja maka akan mengurangi pengangguran dikelurahan Jawi-Jawi.

Jika ditinjau dari segi ekonomi tentunya jika berdasarkan harta benda dan tingkat pendapatan kondisi masyarakat disekitar perusahaan sudah termasuk kategori sejahtera, hal ini sesuai dengan penuturan dari beberapa warga masyarakat yang menjadi informan dalam penelitian, salah satunya menurut pak A. Syarifuddin selaku RW di Balombissie.

“Keadaan ekonomi masyarakat di balombissie setelah adanya PT London Sumatra sekarang angka kemiskinan pada tahun-tahun sebelumnya menurun karena dari yang pengangguran sudah mendapat pekerjaan baik sebagai karyawan di kantor maupun sebagai penderes dengan bekerja di PT London Sumatra dapat membantu memenuhi kebutuhan keluarganya”¹³

¹³ Andi Syarifuddin(48 tahun), wawancara oleh penulis di Balombissie, 17 mei 2018

Berdasarkan hasil wawancara diatas maka diperoleh informasi bahwa menurunnya angka kemiskinan adalah bentuk kesejahteraan karena mampu memenuhi kebutuhan hidupnya dengan memanfaatkan CSR yang di berikan oleh perusahaan PT London Sumatra.CSR dapat dirasakan oleh Bapak Herman sebagai Karyawan di PT London Sumatra sebagai Mandor di Balombissie.

“saya sebagai kepala keluarga yang harus menghidupi istri dan anak saya. Saya sebagai pekerja di PT London Sumatra yang mendapatkan bantuan dari perusahaan berupa tempat tinggal. Bantuan yang di berikan oleh perusahaan sebagai bentuk tanggung jawab lingkungan adapun beberapa bentuk kegiatan CSR lainnya disesuaikan dengan keadaan sosial ekonomi masyarakat dan kemampuan perusahaan”¹⁴

Berdasarkan hasil wawancara di atas maka diperoleh informasi bahwa perubahan yang dirasakan masyarakat dengan keadaan ekonomi yang lebih baik tentu menjadi suatu nilai yang baik bagi perusahaan karena mampu memberikan kontribusi terhadap kesejahteraan masyarakat/karyawannya melalui implementasi CSR-nya dan tentu citra perusahaan di masyarakat lebih baik.

Diungkapkan pula oleh informan Pak Irwan profesi sebagai Pak Lurah di Balombissie mengatakan bahwa :

“kalau untuk mengukur kondisi kesejahteraan masyarakat di sekitar perusahaan PT london sumatra Tbk balombissie belum ada standarnisasi yang ditetapkan. Karena menurut beliau dalam menilai suatu kondisi kesejahteraan masyarakat, mempunyai banyak aspek yang perlu dinilai yaitu agama dan budanya.”¹⁵

Kehidupan beragama dan berbudaya dalam masyarakat Balombissie sudah cukup meningkat dan masuk kategori sejahtera, hal ini didasarkan tersedianya sarana dan prasarana dari perusahaan PT london sumatrayaitu tempat Peribadatan yakni Mesjid dan Mushallah dan ditambah tempat belajar mengaji yakni TPA (Taman Pendidikan Al-quran).

¹⁴ Herman (38 tahun), wawancara oleh penulis di Balombissie, 12 mei 2018

¹⁵ Irwan S.Sos(48 tahun), wawancara oleh penulis di Jalan Kelapa, 15 mei 2018

Dari beberapa sarana dan prasarana yang ada maka masyarakat dapat melakukan kegiatan keagamaan dengan baik, seperti halnya dalam beribadah dan memperingati hari-hari besar keagamaan serta belajar tentang keagamaan.

D. Kendala Yang Dihadapi Perusahaan Terhadap Kesejahteraan Masyarakat Di PT. London Sumatera Di Kecamatan Bulukumpa Kabupaten Bulukumba

Menjalankan sebuah perusahaan tentu tidak seluruhnya berjalan dengan mulus tanpa hambatan, Memimpin suatu perusahaan dapat memberikan manfaat terutama dari segi ekonomi sepanjang waktu untuk kesejahteraan masyarakat disekita perusahaan. Memimpin suatu perusahaan yang sudah ada pasti berhadapan dengan berbagai macam kendala.

1. Rendahnya Anggaran CSR yang Tersedia

Rendahnya Anggaran CSR yang Tersedia juga salah satu dari beberapa kendala yang dihadapi oleh perusahaan. Sebagaimana hal tersebut di ungkapkan oleh pihak PT. London Sumatra Pak Agus Salim Nasution

“Pada umumnya, tidak ada kendala yang begitu besar yang dialami oleh PT. London Sumatra terhadap kesejahteraan masyarakat karna selama ini belum ada kendala yang begitu besar hingga merugikan perusahaan dalam menjalankan pelaksanaan CSR-nya maupun hal lain seperti halnya adanya keterbatasan peminjaman alat-alat kepada masyarakat sehingga bantuan tersebut tidak bisa terelalisasi . namun dalam menjalankan CSR perusahaan kami tetap optimis dalam menjalankan kegiatan-kegiatan tersebut agar dapat bermanfaat bagi masyarakat sekitar.Hal ini memberikan gambaran bahwa selama ini belum ada kendala yang besar yang dihadapi oleh PT London Sumatra terhadap kesejahteraan masyarakat.”¹⁶

Dari hasil wawancara diatas hal ini memberikan gambaran bahwa selama ini belum ada kendala yang besar yang dihadapi oleh perusaan PT London Sumatra dalam melaksanakan CSR-nya, Salah satu yang menjadi kendala

¹⁶ Agus Salim Nasution(53 tahun), wawancara oleh penulis di Balombissie, 19 Mei 2018.

perusahaan yaitu adanya keterbatasan peminjaman beberapa alat kepada masyarakat disekitar perusahaan PT London Sumatra.

2. Faktor Pendidikan

Pendidikan merupakan kebutuhan dasar bagi setiap manusia. Setiap manusia membutuhkan pendidikan, baik pendidikan formal maupun pendidikan informal, serta non formal. Dengan adanya pendidikan maka manusia akan mempunyai wawasan yang luas dan pola pikir yang maju. Tingkat pendidikan mempengaruhi kesempatan bagi manusia untuk memilih jenis pekerjaan guna memenuhi kebutuhan hidupnya. Semakin tinggi pendidikan yang dimiliki masyarakat, maka semakin tinggi pula pengetahuan yang di dapatkan.

Pendidikan sangat berpengaruh untuk meningkatkan kesejahteraan masyarakat, banyak buru sadap karethanya sekolah tinggi SMA, dan pada umumnapara bruh sadap aret yang memiliki tingkat pendidikan yang rendah sehingga mengalami kesulitan untuk mengembangkan kemampuannya karena rendahnya ketrampilan yang dimiliki.

Sebagaimana hal tersebut di ungkapkan oleh Bapak Abd Muis sebagai karyawan di PT London Sumatra

“Ada beberapa karyawan yang bekerja di PT London Sumatra yang memiliki tingkat pendidikan yang rendah sehingga pengetahuan yang didapatkan tidak begitu banyak. Sehingga selama bekerja di PT London Sumatra masih perlu banyak arahan-arahan”¹⁷

Dari hasil penelitian dapat dilihat bahwa tingkat pendidikan juga sangat mempengaruhi sebuah perusahaan karna dengan pendidikan sangatlah penting untuk melangkah untuk menuju hari esok, seperti halnya dalam pencarian kerja

¹⁷ Abd Muis (50 tahun), wawancara oleh penulis di Balombissie, 21 mei 2018

bagi masyarakat. Pendidikan yang tinggi akan mempengaruhi mata pencaharian, semakin tinggi pendidikan yang diperoleh akan semakin tinggi pula tingkatannya.

3. Kesalahpahaman (Konflik Sosial)

Terjadinya sebuah *miss comunicasion* antara perusahaan dengan masyarakat yang dapat menimbulkan masalah yang akan memicu kerenggangan hubungan perusahaan dengan masyarakat. Menurut Bapak Roni Yahya sebagai Kepala Lingkungan di PT London Sumatra.

“Masalah yang pernah terjadi di Lonsum yaitu pemberhentian beberapa orang pekerja yang di lakukan oleh pihak perusahaan tanpa tau apa alasan dari pihak perusahaan memecat beberapa pekerja. namun hal tersebut bisa diatasi dengan komunikasi yang baik dari pihak perusahaan mampu mengatasi masalah tersebut dengan memberikan pesalon kepada pekerja yang di berhentikan”¹⁸

Berdasarkan pernyataan informan diatas, peneliti menyimpulkan bahwa kendala yang dihadapi oleh perusahaan terhadap kesejahteraan masyarakat yaitu adanya kesalahpahaman antara perusahaan dengan masyarakat. Dari pihak perusahaan mengambil keputusan sendiri dengan memberhentikan pekerja tanpa ada masalah apapun, Namun hal itu dapat diatasi oleh perusahaan dengan memberikan pesalon kepada seorang karyawan tersebut.

¹⁸ Roni Yahya (50 tahun), wawancara oleh penulis di Balombissie, 21 mei 2018

BAB V

PENUTUP

A. Kesimpulan

Setelah melakukan pembahasan terhadap permasalahan diatas, maka dapat disimpulkan sebagai berikut:

1. Kontribusi PT. London Sumatra yang memiliki bentuk tindakan atau konsep yang dilakukan oleh perusahaan (sesuai kemampuan perusahaan tersebut) sebagai bentuk tanggungjawab mereka terhadap sosial/lingkungan sekitar dimana perusahaan itu berada. Bentuk kegiatan yang dilakukan seperti:
 - a. Pemberdayakan masyarakat melalui pemanfaatan tenaga mereka yang tidak memiliki pekerjaan (penganggur) untuk dipekerjakan di perusahaan dan memberikan bantuan pangan pagi masyarakat yang kurang mmpu.
 - b. Membantu perbaikan infrastruktur desa seperti perbaaikan jalan.
2. Kendala yang dihadapi PT. London Sumatra terhadap kesejahteraan masyarakat seperti Rendahnya anggaran CSR yang tersedia dan kesalahpahaman atau konflik sosial antara masyarakat namun hal seperti ini mampu diatasi melalui komunikasi yang baik.
3. Kondisi masyarakat dengan adanya perusahaan london sumatra sangat membantu masyarakat sekitar perusahaan terhadap kesejahteraan mereka sendiri terkhusus membantu memenuhi kebutuhan sehari-hari dan perekonomian keluarga.

B. Implikasi Penelitian

Berdasarkan penelitian yang telah dilakukan dan setelah melihat dari penelitian ini maka peneliti memberikan saran/ rekomendasi sebagai berikut:

1. Kepada perusahaan PT.London Sumatera Kelurahan jawi-jawi agar lebih urgen lagi dalam memberikan pembinaan secara rutin kepada masyarakat sekitar. selain itu melibatkan masyarakat dalam pelaksanaan CSR adalah hal yang baik agar dapat berjalan sesuai dengan tujuan tidak terlepas dari pengawasan pihak perusahaan. Terkait dengan kendala yang dihadapi perusahaan terhadap masyarakat, baik kesalahpahaman pihak perusahaan mampu melakukan komunikasi yang baik agar terjalin hubungan yang harmonis.
2. Penulis berharap agar penelitian ini dapat memberi pemahaman terhadap pembaca khususnya tentang Peran Perusahaan PT. London Sumatera Terhadap kesejahteraan Masyarakat di Kecamatan Bulukumpa Kabupaten Bulukumba.
3. Penulis berharap agar penelitian ini dapat berguna sebagai referensi untuk pembaca kedepannya.

DAFTAR PUSTAKA

- A.B. Susanto, 2007, *Corporate Social Responsibility*, The Jakarta Consulting Group, Jakarta.
- Departemen Agama RI, *Al-Qur'an dan Terjemahnya*, Jakarta: Yayasan Penyelenggara Penterjemah Al Qur'an, 2004.
- Dr. Syamsuddin ,” *Benang-Benang Merah Teori Kesejahteraan Sosial*”, Jawa Timur 2017.
- Era Globalisasi, Yogyakarta: Pustaka Pelajar, 2008.
- Faharuddin Adi, “*Pengantar kesejahteraan Sosial*” Bandung:PT Rafika Adira,2012.
- Hasan Kamal , “*Modernisasi Indonesia respon Cendekiawan Muslim*”,Jakarta:PT. Bina Ilmu.
- Hamrullah Hasdah, “*Profesi pekerjaan sosial*” Bandung,2002
- Hamdayani Risama, “*Pembangunan Masyarakat*” Makassar: Alauddin University Press, 2015
- Helmy Masdar, “*Dakwah Dalam Alam Pembangunan*” Semarang:Toha Putra
- Huda Miftachul , *Pekerjaan Sosial dan Kesejahteraan Sosial* Yogyakarta:Pustaka Pelajar, 2008.
- Ife Jim & Frank Tesoriero, *Community Development: Alternatif Pengembangan Masyarakat*.
- Kannah,”Tingkat Kesejahteraan Buruh Sadap Karet Perseroan Terbatas Perkebunan Nusantara(PTPN)” Skripsi: Universitas Pendidikan Indonesia, 2015
- Kementrian Agama Republik Indonesia, *Al Qur'an dan Terjemahan* (bandung:cv Mikraj Khazanah Ilmu,2014) h 27
- Koentjaraningrat, “ *Pengantar Ilmu Antropologi*”, Jakarta: Aksara Baru 1990.
- Latif Hilman, *Melayani ummat Filantropi Islam dan Ideologi Peningkatan Kesejahteraan Kaum Modernisasi*.

- Lexy dan Moleong, *“Metodologi Penelitian Kualitatif”*, Bandung:PT Remaja Rosda Karya,2005) h.93
- Linton Ralph, *Sosiologi suatu Pengantar*, Jakarta: Rajawali, 1984.
- Molengraaff dalam Abdulkadir Muhammad, *Hukum Perusahaan Indonesia*.
- Mubyarto,*Kebutuhan akan Ilmu Ekonomi Pancasila*,
- Oemar Mohammad, *“Falsafah Pendidikan Dalam Islam”*, Jakarta: Bulan Bintang 1979.
- Patoni Ahmad, *Peran Pesantren dalam Partai Politik*, Yogyakarta: Pustaka Pelajar, 2007.
- Pudjiwati Sajogyo, *Perkembangan Masyarakat Desa*, Jakarta:CV. Rajawali, 1985.
- Rachman Nurdizal, *Panduan Lengkap Perencanaan CSR*, Jakarta: Penebar Swadaya,2011
- Rukminto Isbandi *“pemikiran-pemikiran dalam pembngunan kesejahtraan sosial”*
- Sajogyo Pudjiwati, *“Perkembangan Masyarakat Desa”* Jakarta:Kalam Mulia, 1986
- Salim Peter dan Salim Yeni , *Kamus Bahasa Indonesia Kontemporer*, Jakarta: Modern English Press, 1991.
- Sembiring Sentosa, *Hukum Dagang*, (Bandung: PT Citra Aditya Bakti, 2008
- Soekanto Soerjono, *Memperkenalkan Sosiologi*, Jakarta: Rajawali, 1982.
- Soekanto Soejono, *“Sosiologi Sebagai Suatu Penghantar”*, Jakarta: Grafindo Persada 1990.
- Sofian Jonathan Lusa, 2007, *Mencari Bentuk Ideal Tanggung Jawab Sosial Perusahaan*
- Suharto Edi, *Pekerja sosial di Dunia Industri Memperkuat Corporate Social Responbilty*
- Suhedi *Buku Pintar Hukum Perseroan Terbatas*. Bandung: PT Citra Aditya.
- Sunarto Kamanto, *“Pengantar Sosiologi”* Jakarta:Lembaga Penerbit Fakultas Ekonomi,1996

- Syamsuddin, *Sosiologi Dakwah*, (Makassar: Alauddin University Press: 2013
- Munandar Sulaeman, "*Ilmu Sosial Dasar*", Bandung:PT. Enesco 1993.
- Usman Sunyoto , "*Perubahan Sosial* " Yogyakarta:Pustaka Pelajar,2015.
- Wahyu Ramdani, "*Ilmu Sosial Dasar*" Bandung:Cv Pustaka Setia 2017
- Wibawa Budi, dkk. *Dasar-dasar Pekerjaan Sosial* Bandung : Widia Padjadjaran,2010.
- Ztompka Piotr, *Sosiologi Perubahan Sosial Ed. 1 Cet, 5* (Jakarta: Prenada, 2010).

Referensi:

- <http://unpad.ac.id/teguhaditya/script.pengertian-kesejahteraan-sosial>
- <http://jsofian.wordpress.com/2007/06/10/>
- <http://www.gurupendidikan.co.id/definisi-pengertian-kesejahteraan-sosial-menurut-para-ahli/>
- <http://argyo.staff.uns.ac.id/2013/02/05/teori-strukturasi-dari-anthony-giddens/>
- <http://kesejahteraan-sosial-dan-pembangunan.html>
- <http://gudang.makalah.blogspot.co.id/20011/01/skripsi-dampak.program.comprate-sosial-responbilty.html>.
- <http://hariannetral.com/2014/09/pengertian-masyarakat-menurut-para-ahli.html>
- http://www.ekonomirakyat.org/edisi_16/artikel_3
- Kesejahteraan," Wikipedia. <http://id.wikipedia.org/wiki/Kesejahteraan>,(29 juli 2011).

L

A

M

P

I

R

A

N

a. Foto PT London Sumatera Kecamatan Bulukumpa Kabupaten Bulukumba



b. Foto bersama penulis dengan Kasie ADM dan para Karyawan PT London Sumatera



c. Kegiatan Wawancara penulis dengan Kepala Lingkungan Kecamatan Bulukumpa Kabupaten Bulukumba



d. Kegiatan Wawancara penulis dengan Camat Bulukumpa

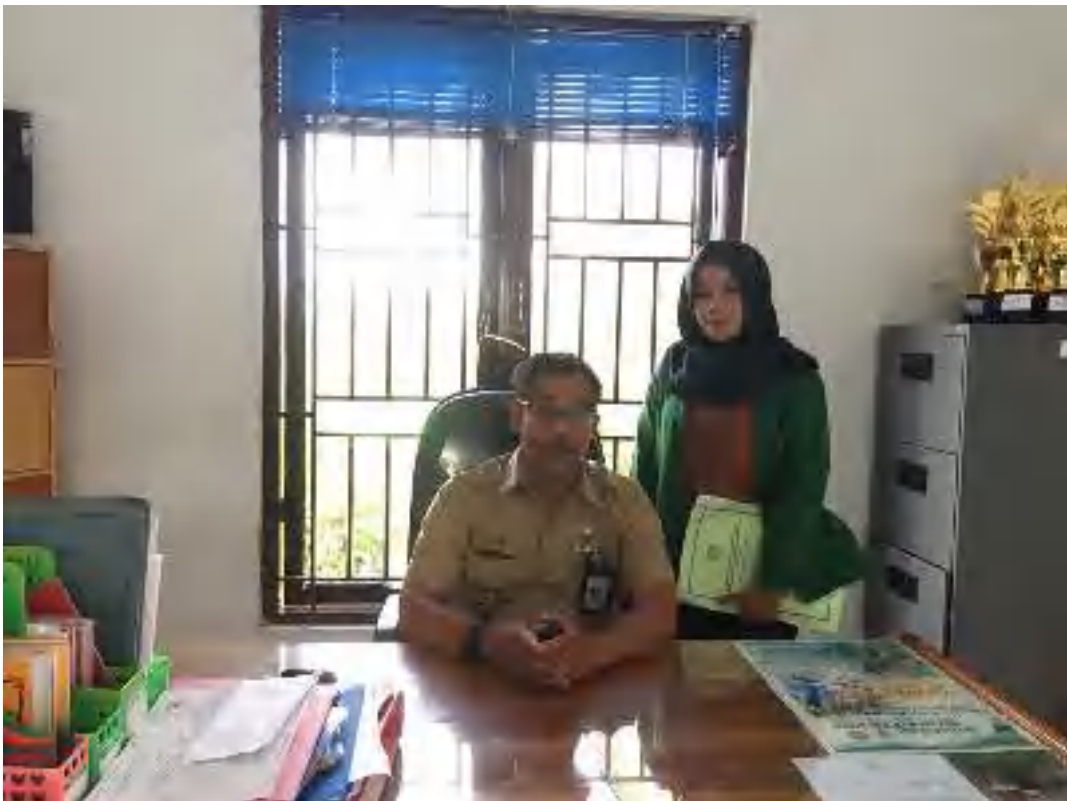

- e. **Kegiatan Wawancara Penulis dengan Lurah Kelurahan Jawi-Jawi Kecamatan Bulukumpa Kabupaten Bulukumba**



- f. **Kegiatan Wawancara penulis dengan RW Balombissie Kecamatan Bulukumpa Kabupaten Bulukumba**



g. Foto Bersama Penulis Dengan Karyawan Sekaligus ketua RT Balombissie.



h. Foto Bersama Penulis Dengan Mandor Sekaligus Penderes



SURAT PERNYATAAN WAWANCARA

Yang bertanda tangan dibawah ini :

1. Nama penulis : Nurhaerika
Profesi/Status : Mahasiswi UIN Alauddin Makassar
Fakultas/Jurusan : Dakwah dan Komunikasi/Kesejahteraan sosial
Semester : VIII (Delapan)
Alamat : Borong Raya Baru II

2. Nama Informan : ABD. MUIS
Profesi/Jabatan : KARYAWAN
Umur : 1900 50 tahun
Alamat : BALOMBISSIE

Dengan ini menyatakan, bahwa masing-masing pihak (penulis dan informan), telah mengadakan kesepakatan wawancara dalam rentang waktu yang telah ditetapkan sebelumnya, terhitung tanggal 23 April 2018 s/d 23 Mei 2018, yang disesuaikan dengan kondisi dan ketersediaan waktu informan. Demikian dalam pelaksanaan wawancara, penulis tetap berpedoman pada kaedah wawancara dan panduan wawancara, serta petunjuk teknis lainnya oleh informan.

Makassar,2018

Informan

ABD MUIS
NIP :

Penulis

Nurhaerika
NIM : 50300114077

SURAT PERNYATAAN WAWANCARA

Yang bertanda tangan dibawah ini :

1. Nama penulis : Nurhaerika
Profesi/Status : Mahasiswi UIN Alauddin Makassar
Fakultas/Jurusan : Dakwah dan Komunikasi/Kesejahteraan sosial
Semester : VIII (Delapan)
Alamat : Borong Raya Baru II

2. Nama Informan : A. SYARIFUDDIN
Profesi/Jabatan :
Umur : 48 Tahun
Alamat : BALOMBISSIE

Dengan ini menyatakan, bahwa masing-masing pihak (penulis dan informan), telah mengadakan kesepakatan wawancara dalam rentang waktu yang telah ditetapkan sebelumnya, terhitung tanggal 23 April 2018 s/d 23 Mei 2018, yang disesuaikan dengan kondisi dan ketersediaan waktu informan. Demikian dalam pelaksanaan wawancara, penulis tetap berpedoman pada kaedah wawancara dari panduan wawancara, serta petunjuk teknis lainnya oleh informan.

Makassar,2018

Informan

A. Syarifuddin
NIP :

Penulis

Nurhaerika
NIM : 50300114077

SURAT PERNYATAAN WAWANCARA

Yang bertanda tangan dibawah ini :

1. Nama penulis : Nurhaerika
Profesi/Status : Mahasiswi UIN Alauddin Makassar
Fakultas/Jurusan : Dakwah dan Komunikasi/Kesejahteraan sosial
Semester : VIII (Delapan)
Alamat : Borong Raya Baru II

2. Nama Informan : AMRULLAH
Profesi/Jabatan : KASIEBANG KEC. BULUKUMPA
Umur : 57 Tahun
Alamat : JL. KEMAKMURAN TANETE

Dengan ini menyatakan, bahwa masing-masing pihak (penulis dan informan), telah mengadakan kesepakatan wawancara dalam rentang waktu yang telah ditetapkan sebelumnya, terhitung tanggal 23 April 2018 s/d 23 Mei 2018, yang disesuaikan dengan kondisi dan ketersediaan waktu informan. Demikian dalam pelaksanaan wawancara, penulis tetap berpedoman pada kaedah wawancara dan panduan wawancara, serta petunjuk teknis lainnya oleh informan.

Makassar,2018

Informan

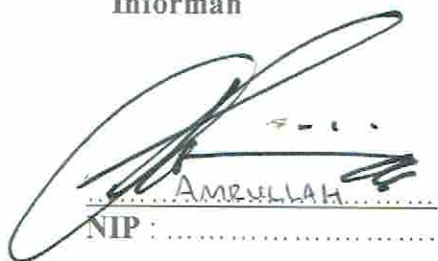
.....
AMRULLAH
NIP :

Penulis

Nurhaerika
NIM : 50300114077

SURAT PERNYATAAN WAWANCARA

Yang bertanda tangan dibawah ini :

1. Nama penulis : Nurhaerika
Profesi/Status : Mahasiswi UIN Alauddin Makassar
Fakultas/Jurusan : Dakwah dan Komunikasi/Kesejahteraan sosial
Semester : VIII (Delapan)
Alamat : Borong Raya Baru II

2. Nama Informan : IRWAN, S. Sos
Profesi/Jabatan : Lurah Jawi - Jawi
Umur : 48 Tahun
Alamat : BULO-BULO

Dengan ini menyatakan, bahwa masing-masing pihak (penulis dan informan), telah mengadakan kesepakatan wawancara dalam rentang waktu yang telah ditetapkan sebelumnya, terhitung tanggal 23 April 2018 s/d 23 Mei 2018, yang disesuaikan dengan kondisi dan ketersediaan waktu informan. Demikian dalam pelaksanaan wawancara, penulis tetap berpedoman pada kaedah wawancara dan panduan wawancara, serta petunjuk teknis lainnya oleh informan.

Makassar,2018

Informan
Lurah jawi jawi

IRWAN, S. Sos
NIP : 197011051994021001

Penulis

Nurhaerika
NIM : 50300114077

RIWAYAT HIDUP



Nurhaerika, lahir di Tanete Kecamatan Bulukumpa Kabupaten Bulukumba Sulawesi Selatan pada tanggal 27 November 1997. Anak pertama dari dua bersaudara dari pasangan suami istri Amran dan Katini. Penulis memulai pendidikan, pendidikan Sekolah Dasar di SD 59 Tanete Bulukumba selama enam tahun dan lulus pada tahun 2007. Pada tahun yang sama penulis melanjutkan Pendidikan Sekolah Menengah Pertama di MtsN Negeri 410 Tanete Bulukumba lulus pada tahun 2010. Kemudian Penulis melanjutkan pendidikannya pada Sekolah Menengah Atas di SMA Negeri 2 Bulukuba dan tamat pada tahun 2014.

Ditahun yang sama penulis melanjutkan pendidikan di Universitas Islam Negeri Alauddin Makassar, melalui jalur Ujian Masuk khusus di Fakultas Dakwah dan Komunikasi Jurusan PMI/ Konsentrasi Kesejahteraan Sosial dan menyelesaikan pedidikannya di tahun 2018.