

**STRATEGI DAKWAH DALAM MEMBINA NILAI-NILAI SOSIAL
DI DESA WAWONDULA KECAMATAN TOWUTI
KABUPATEN LUWU TIMUR**



Skripsi

Diajukan untuk Memenuhi Salah Satu Syarat Meraih Gelar
Sarjana Sosial (S. Sos) Jurusan Manajemen Dakwah
Pada Fakultas Dakwah dan Komunikasi
UIN Alauddin Makassar

Oleh:

KARTIKA H
NIM: 50400114135

**FAKULTAS DAKWAH DAN KOMUNIKASI
UIN ALAUDDIN MAKASSAR
2018**

PERNYATAAN KEASLIAN SKRIPSI

Mahasiswa yang bertanda tangan di bawah ini:

Nama : Kartika H
NIM : 50400114135
Tempat/Tgl. Lahir : Enrekang, 14 mei 1994
Jurusan : Manajemen Dakwah
Fakultas/Program : Dakwah dan Komunikasi
Alamat : Desa Wawondula Kecamatan Towuti kabupaten Luwu Timur
Judul : Strategi Dakwah dalam Membina Nilai-nilai Sosial Di Desa
Wawondula Kecamatan Towuti Kabupaten Luwu Timur

Dengan penuh kesadaran, penulis yang bertanda tangan di bawah ini menyatakan bahwa skripsi ini benar hasil karya penulis sendiri. Jika dikemudian hari terbukti merupakan duplikat, tiruan, plagiat, atau dibuat orang lain, sebagian atau seluruhnya, maka skripsi dan gelar yang diperoleh karenanya batal demi hukum.

Samata-Gowa, Juli 2018

Penulis,

Kartika H
NIM: 50400114135

PENGESAHAN SKRIPSI

Skripsi yang berjudul “Strategi Dakwah Dalam Membina Nilai-nilai Sosial Di Desa Wawondula Kecamatan Towuti Kabupaten Luwu Timur” yang disusun oleh Kartika H, NIM: 50400114135, mahasiswa Jurusan Manajemen Dakwah Fakultas Dakwah dan Komunikasi UIN Alauddin Makassar, telah diuji dan dipertahankan dalam sidang Munaqasyah yang diselenggarakan pada hari Rabu tanggal 29 Agustus 2018 bertepatan pada tanggal 17 Dzulhijjah 1439 Hijriah, dinyatakan telah dapat diterima sebagai salah satu syarat untuk memperoleh gelar Sarjana Sosial (S.Sos) pada Jurusan Manajemen Dakwah.

Gowa, 29 Agustus 2018 M.
17 Dzulhijjah 1439 H.

DEWAN PENGUJI

Ketua : Dra. St. Nasriah, M.Sos.I
Sekretaris : Dr. H. Hasaruddin, M.Ag
Munaqisy I : Dr. H. Muh. Ilham, M.Pd
Munaqisy II : Dr. H. Hasaruddin, M.Ag
Pembimbing I : Dr. H. Misbahuddin, M.Ag
Pembimbing II : Dr. Irwan Misbach, SE., M.Si

(.....)

(.....)

(.....)

(.....)

(.....)

(.....)

Diketahui oleh:

Dekan Fakultas Dakwah dan Komunikasi
UIN Alauddin Makassar



Dr. H. Abd. Rasvid Masri, S.Ag., M.Pd., M.Si., MM
NIP. 19690827 199603 1 004

KATA PENGANTAR

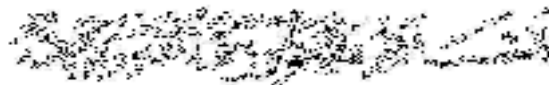
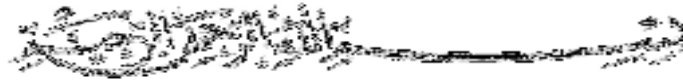

الْحَمْدُ لِلَّهِ رَبِّ الْعَالَمِينَ الصَّلَاةُ وَالسَّلَامُ عَلَى أَشْرَفِ الْأَنْبِيَاءِ وَالْمُرْسَلِينَ وَ عَلَى
إِلِهِ وَصَحْبِهِ أَجْمَعِينَ أَمَّا بَعْدُ

Puji syukur penulis panjatkan atas kehadiran Allah Swt Rabb yang Maha Agung yang telah memberikan hidayah-Nya sehingga penulis dapat menyelesaikan skripsi yang berjudul ”Strategi Dakwah dalam Membina Nilai-nilai Sosial Masyarakat di Desa Wawondula Kecamatan Towuti Kabupaten Luwu Timur.

Shalawat dan salam semoga senantiasa tercurahkan kepada baginda Nabiullah Muhammad SAW, umatnya yang berpegang teguh pada ajaran beliau. sebagai salah satu syarat mutlak skripsi sederhana ini telah kami rampungkan dengan segenap daya yang ada.

Dalam penulisan skripsi ini, tidak sedikit hambatan dan kendala yang dialami. Tetapi Alhamdulillah berkat upaya dan optimis yang didorong oleh kerja keras yang tidak kenal lelah serta bantuan dari berbagai pihak, sehingga penulis dapat menyelesaikannya. Namun penulis menyadari bahwa skripsi ini masih banyak kekurangan. Oleh karena itu, penulis berharap kritikan dan saran yang sifatnya membangun dari semua pihak terhadap skripsi ini. Dalam kesempatan ini penulis juga menyadari tanpa adanya bantuan dan partisipasi dari berbagai pihak, skripsi ini tidak mungkin dapat terselesaikan seperti yang diharapkan. Oleh karena itu penulis patut menyampaikan terimah kasih yang sebesar-besarnya kepada :

1. Prof. Dr.H. Musafir Pababbari, M. Si Rektor UIN Alauddin Makassar, Beserta Wakil Rektor I Prof. Dr. Mardan, M.A., Wakil Rektor II Prof. Dr. H.Lomba

Sultan, M.A., Wakil Rektor III Prof. Siti Aisyah, M.A.,Ph.D., Wakil Rektor IV Prof. Hamdan Juhannis, M.A., Ph. D. Beserta seluruh stafnya.

2. Dr. H. Abd. Rasyid Masri, S.Ag., M.Pd.,M.Si.,MM Dekan Fakultas Dakwah dan Komunikasi UIN Alauddin Makassar, beserta Wakil Dekan I Dr. H. Misbahuddin, M.Ag., Wakil Dekan II Dr. H. Mahmuddin, M.Ag., dan Wakil Dekan III Dr. Nur Syamsiah, M.Pd.I., Fakultas Dakwah dan Komunikasi UIN Alauddin Makassar yang telah mengelola Fakultas Dakwah dan Komunikasi serta memimpin dengan penuh tanggung jawab.
3. Dra. St. Nasriah, M.Sos.I Selaku Ketua Jurusan Manajemen Dakwah dan Dr. H. Hasaruddin, M.Ag Selaku Sekretaris Jurusan Manajemen Dakwah yang telah mengelolah jurusan Manajemen Dakwah dengan baik.
4. Dr. Misbahuddin, M.Ag Pembimbing I dan Dr. Irwan Misbach, SE., M.Si Selaku pembimbing II yang telah meluangkan waktu, tenaga dan pikiran dalam membimbing dan mengarahkan penulis sehingga skripsi ini dapat terselesaikan.
5. Dr. H. Muh. Ilham, M.Pd Selaku Munaqisy I dan Dr. H. Hasaruddin, M.Ag Selaku Munaqisy II yang telah memberikan arahan, kritik dan saran yang konstruktif kepada penulis dalam penyusunan skripsi ini.
6. Segenap Bapak dan Ibu dosen, beserta Kepala Perpustakaan serta para staf dalam lingkup Fakultas Dakwah dan Komunikasi UIN Alauddin Makassar yang telah memberikan bantuan, dan ilmu pengetahuan selama penulis menempuh pendidikan.
7. Kepada Kepala Desa Wawondula Bapak Yohanis Lobo Sapan dan Masyarakat yang telah memberikan informasi dan arahan serta izin yang dibutuhkan dalam penelitian skripsi ini.
8. Teristimewa kepada Ayahanda Hasanuddin dan Ibunda Juti tercinta dengan kasih sayang dan rasa tulus membesarkan dan mendidik hingga penulis berhasil meraih pendidikan. Terimakasih telah berkorban sedemikian banyak, suatu pengorbanan yang sungguh berat bagi penulis untuk membalas nya

sedikitpun. Terimah kasih telah banyak mengajarkan nilai-nilai kehidupan kepada penulis, senantiasa selalu mengajarkan agar selalu bijak dan menuntun penulis untuk selalu berikhtiar dalam tiap usaha. Dan tentu saja kasih sayang yang luar biasa penulis dapatkan dan tidak adaandingannya dari manusia lain.

9. Kepada saudara-saudara ku tercinta Muh. irfan, Muh. Syawal, dan Muh. Iksan terimah kasih telah memberikan motivasi kepada penulis untuk menyelesaikan skripsi ini dan kepada teman-teman penulis terkhusus And Hartini, Resty Etty dan Muh. Alkhasim terimah kasih telah memberikan arahan, bantuan dan masukan sehingga penulis bersemangat dalam mengerjakan skripsi.

10. Seluruh keluarga besar Manajemen Dakwah, terutama Manajemen Dakwah D sahabat-sahabat seperjuang angkatan 2014, yaitu Reni Anggraeni, Suriani Syam, Nirwa, dan Ria Saputri. Terima kasih atas segala do'a dan bantuan serta semangat yang diberikan kepada penulis. Dan terkhusus buat Ria Saputri terimah kasih telah mendampingi penulis dari awal masuk kuliah hingga sampai saat ini.

11. Teman-teman KKN Reguler ANGK.57 UIN Alauddin Makassar khususnya posko Desa Pasamai yang telah menjadi sahabat baru yang penuh makna.

Akhirnya, harapan penulis semoga tulisan ini bermanfaat bagi pengajaran motivasi, semoga bantuan, dorongan, dan motivasi yang telah diberikan bernilai ibadah di sisi Allah Swt. Dan mendapat pahala yang setimpal.

Makassar, 08 oktober 2018

Penulis,

Kartika H
NIM.50400114135

DAFTAR ISI

HALAMAN JUDUL.....	i
PERNYATAAN KEASLIAN SKRIPSI.....	ii
PERSETUJUAN PEMBIMBING.....	iii
PENGESAHAN SKRIPSI	iv
KATA PENGANTAR	v
DAFTAR ISI.....	vii
ABSTRAK.....	viii
BAB I PENDAHULUAN	
A. Latar Belakang.....	1
B. Fokus Penelitian dan Deskripsi	5
C. Rumusan Masalah	7
D. Kajian Pustaka/Penelitian Terdahulu.....	7
E. Tujuan dan Kegunaan.....	10
BAB II TINJAUAN TEORETIS	
A. Pengertian Strategi Dakwah	12
B. Nilai-nilai Sosial	23
C. Silaturahmi	27
D. Gotong Royong.....	28
E. Hambatan dan Perubahan Sosial.....	30
BAB III METODE PENELITIAN	
A. Jenis dan Lokasi Penelitian.....	34
B. Pendekatan Penelitian.....	36
C. Sumber Data	36
D. Metode Pengumpulan Data	37
E. Instrumen Penelitian.....	38
F. Teknik Pengumpulan dan Analisis Data	39
BAB IV HASIL PENELITIAN STRATEGI DAKWAH DALM MEMBIN NILI-NILAI SOSIAL MASYARAKAT DI DESA WAWONDULA KECAMATAN TOWUTI KABUPATEN LUWU TIMUR	
A. Gambaran Umum Lokasi Penelitian.....	42

B. Peran Dakwah dalam Membina Nilai-nilai Sosial Masyarakat timur.....	51
C. Peluang dan Hambatan Dakwah dalam Membina Nilai-nilai Sosial Masyarakat Luwu timur	58
BAB V PENUTUP	
A. Kesimpulan.....	63
B. Implikasi Penelitian	64
DAFTAR PUSTAKA	65
RIWAYAT HIDUP	
LAMPIRAN-LAMPIRAN	

ABSTRAK

Nama : Kartika H

Nim : 50400114135

Judul : Strategi Dakwah dalam Membina Nilai-nilai Sosial Masyarakat Di Desa Wawondula Kecamatan Towuti Kabupaten Luwu Timur

Pokok permasalahan penelitian ini adalah Strategi Dakwah dalam Membina Nilai-nilai Sosial Masyarakat Luwu Timur Desa Wawondula Kecamatan Towuti Kabupaten Luwu Timur dengan sub masalah: 1) Bagaimana peran dakwah dalam membina nilai-nilai sosial masyarakat luwu timur? 2) Bagaimana peluang dan hambatan dakwah dalam membina nilai-nilai sosial masyarakat luwu timur?

Jenis penelitian ini merupakan penelitian kualitatif dengan pendekatan manajemen strategi. Sumber data penelitian ini adalah sumber data primer dan sumber data sekunder. Metode pengumpulan data yang digunakan adalah metode observasi, wawancara, dan dokumentasi. Penulis meneliti dengan mengumpulkan data melalui observasi langsung ke lapangan, terlibat langsung dengan masyarakat Luwu Timur.

Tujuan dakwah dalam meningkatkan pembinaan nilai-nilai sosial masyarakat wawondula dengan era tanggung jawab, kejujuran, kasih sayang, tolong menolong. Adapun pembinaan nilai-nilai sosial yang diterapkan masyarakat wawondula yaitu pengajian remaja, pengajian orang tua, gotong royong, dan silaturahmi. Di masyarakat Luwu Timur khususnya Desa Wawondula dalam pembinaan nilai-nilai keIslaman mempunyai beberapa lembaga contohnya seperti YPRI dan lembaga kepesantrenan, mereka bekerja sama dalam melakukan pembinaan terhadap nilai-nilai sosial diantaranya disetiap masjid mempunyai TPA kemudian pembinaan terhadap remaja diadakan setiap malam sabtu kajian remaja, di samping itu ada juga pengajian untuk orang tua yang dilakukan secara bergilir dari rumah kerumah.

Dalam hambatan dakwah kesulitan yang dihadapi ketika ada perbedaan pendapat yaitu perbedaan perspektif antara tokoh agama dan tokoh masyarakat pada saat menjalankan suatu kegiatan. Tingkat pemahaman masyarakat tidak merata sehingga hal-hal seperti itu mudah muncul dan kemudian disisi lain dari kalangan remaja banyak yang masih resisten jaga jarak dari perintah agama.

Implikasi penelitian ini adalah 1) diharapkan kepada para peneliti berikutnya yang ingin meneliti tentang strategi dakwah dalam pembinaan nilai-nilai sosial masyarakat, sebaiknya menguasai strategi dakwah. 2) pembinaan nilai-nilai sosial di Desa Wawondula merupakan suatu hal yang sangat mendasar yang harus tertanam sejak dini, oleh karena itu peran masyarakat dan pemerintah sangat diperlukan agar masyarakat lebih baik lagi. 3) masalah pembinaan nilai-nilai sosial adalah tanggung jawab bersama. oleh karena itu, dengan selesainya skripsi yang sangat sederhana ini dapat menjadi sumbangan pemikiran kepada berbagai pihak. Sehingga dapat lebih meningkatkan kemajuan berdasarkan nilai-nilai sosial yang sesuai dengan ajaran Islam.

BAB 1

PENDAHULUAN

A. Latar Belakang masalah

Kerukunan hidup dan saling menyelamatkan pada dasarnya merupakan tujuan dan cita-cita bersama umat manusia di dunia. Namun dalam mewujudkannya ternyata tidak mudah. Islam adalah agama yang harus dipahami secara benar dan tepat. Memahami islam memalalui jalur yang salah dapat merugikan dunia dan akhirat. Secara sosiologis juga dapat menghancurkan tatanan masyarakat yang semestinya bisa dihadirkan melalui partisipasi beragama yang baik dan benar. Sikap ekstrim dalam beragama adalah salah satu contoh kongkrit yang dapat memporak-porandakan citra keislaman yang mestinya dapat merebut hati dan dambaan umat. Agama yang seharusnya dapat membuat tenang dan tentram berubah menjadi momok yang ditakuti umatnya sendiri.¹

Pembinaan berasal dari kata dasar bina, membina mengusahakan agar lebih baik, mengupayakan agar sedikit lebih maju dan sempurna, membangun, mendirikan perintah Negara dan sebagainya, kemudian kata pembinaan penyempurnaan, proses, cara perbuatan membina.² Maka dari itu dakwah merupakan salah satu cara melakukan perubahan sosial. Perilaku masyarakat yang melanggar norma dan etika

¹Okrizal Eka Putra, “*Pemikiran Teologis Salafiyah*”, Jurnal *Penagama*, No.1 (Yogyakarta: UIN Sunan Kalijaga Januari-April, 2010), h. 1.

²G. Setya Nugraha, R Maulana F, *Kamus Besar Bahasa Indonesia* (Surabaya: Karina), h. 105.

yang berlaku dalam kehidupan bermasyarakat harus “diluruskan” agar dampak buruknya tidak menyebar dan menjadi “penyakit” kolektif. Masyarakat harus dibimbing dan diarahkan kepada hal-hal positif yang tidak hanya bermanfaat bagi dirinya, tetapi juga bermanfaat bagi orang lain. Realitas sosial memang selalu membutuhkan tuntunan spiritual agar sejalan dengan petunjuk Allah Swt.

Menyiarkan suatu agama harus dilakukan dengan sebaik-baiknya sehingga kegiatan dakwah untuk menyiarkan agama tersebut dapat diterima dan dipeluk oleh umat manusia dengan kemauan dan kesadaran hatinya, bukan dengan paksaan. Suatu agama tidak akan tersebar dan tersiar tanpa adanya kegiatan untuk menyiarkannya. Rusaknya agama adalah karenakan para pemeluknya meninggalkan dakwah. Dengan kata lain, dakwah merupakan satu-satunya faktor yang sangat penting untuk kehidupan suatu ideologi yang disebarluaskan kepada khalayak ramai.³ Dengan demikian dakwah mencakup bidang yang maha luas dan mendalam, karena dakwah mengandung problematik tentang manusia dan kemanusiaan secara universal, baik dengan hubungan dengan Maha Pencipta, maupun hubungan dengan sesama manusia dan alam sekelilingnya. Hal itu dapat dipahami, karena dakwah adalah lahir dari konsepsi dan pandangan hidup yang *universal* pula, yaitu Islam.

Fungsi dan tujuan dakwah yang berdimensi sosial dapat juga dikaji dari pandangan Al-Khuli. Dia menyatakan bahwa dakwah adalah memindahkan ummat dari satu situasi ke situasi yang lain. Hal itu sejalan dengan hasil seminar dakwah

³Samsul Munir Amin, *Ilmu Dakwah* (Jakarta: Amzah, 2009), h. 55.

Lembaga Dakwah Mahasiswa Islam (LDMI) tahun 1996, yang merumuskan bahwa dakwah adalah segala usaha untuk mengubah kondisi yang ada kepada kondisi ke arah kondisi yang sesuai dengan ajaran Islam.

Kedua pendapat tersebut pada dasarnya berprinsip bahwa dakwah harus memiliki kekuatan yang berkemampuan menjadi pendorong perubahan sosial ke arah terwujudnya masyarakat Islam, dimana setiap individu merasakan diri telah mencapai derajat dan kualitas tertinggi sebagai manusia, sesuai fitrah kejadiannya dan merasakan kehidupan yang Islami (damai, senang, bahagia, dan sejahtera). Dengan demikian dakwah dapat disebut sebagai sebuah upaya rekaya *sosial*. Dakwah bersumber dari perintah Tuhan yang harus dilaksanakan secara bijaksana dan sesuai dengan *sunnatullah*.⁴

Sementara itu masyarakat adalah sebagai obyek dakwah, masyarakat secara sosiologis mengalami perubahan sosial dalam berbagai bidang. Perubahan yang terjadi pada masyarakat bisa bersifat lambat dan bersifat cepat. Perubahan sosial sosial yang terjadi dalam masyarakat pada tahap selanjutnya akan mempengaruhi pola perilaku masyarakat yang bersangkutan. Perubahan yang terjadi pada masyarakat sejatinya harus diikuti oleh dakwah islamiyah, baik dari cara atau metode, strategi dan materi dakwah itu sendiri, harus disesuaikan dengan perkembangan masyarakat yang notabenenya sebagai sasaran dakwah. Maka dalam hal ini dirasakan

⁴Anwar Arifin Andipate, *Strategi Dakwah- Perspektif Ilmu Komunikasi* (Depok: Khalifah Mediatama, 2015), h. 19.

urgen bagaimana dalam melahirkan dan merumuskan strategi dakwah islamiyah dalam menghadapi masyarakat yang mengalami perubahan sosial dalam berbagai bidang kehidupan, yang diakibatkan oleh kemajuan di berbagai bidang.⁵

Visualisasi kehidupan pada era sekarang ini, menghendaki adanya strategi dakwah yang sistematis, terorganisir dan terpola, sehingga berimplikasi pada perubahan yang signifikan dalam masyarakat. Strategi dakwah yang dimaksudkan adalah mengerahkan dan mengerahkan segenap potensi dan sumber daya dalam rangka usaha penyebaran ajaran-ajaran Islam dalam membentuk manusia yang beriman dan bertakwa, dengan kepribadian seutuhnya yang memiliki keseimbangan antara faktor jasmani dan rohani, serta keterpaduan pandangan duniawi dan ukhrawi.

Karena hakikat dakwah adalah upaya mempengaruhi dan mengajak manusia, maka ada empat aktivitas utama yang dilakukan manusia dalam berdakwah, yakni (1) mengingatkan orang akan nilai kebenaran-kebenaran dan keadilan dalam Islam, (2) mengkomunikasikan prinsip-prinsip islam melalui karya tulis, (3) contoh keteladanan akan perilaku/akhlak yang baik, (4) bertindak tegas dengan kemampuan fisik, harta dan jiwanya dalam menegakkan prinsip-prinsip illahi.

Berdasarkan uraian di atas menggambarkan bahwa pentingnya strategi dakwah dalam membina masyarakat luwu timur agar terwujudnya masyarakat Islami yaitu masyarakat Islam yang sebenar-benarnya (beriman, berilmu, dan beramal saleh) sehingga terciptanya kondisi yang terorganisasi, yang kemudian memudahkan

⁵M. Munir dan Wahyu Ilahi. *Manajemen Dakwah*, (Jakarta: Kencana, 2006), h. 21.

persatuan, kerjasama, dan pergerakan kearah yang lebih produktif.⁶ Adapun tujuan pembinaan terhadap masyarakat Luwu Timur untuk menuntun masyarakat agar terwujudnya masyarakat religius yang bernafaskan Islam.

B. Fokus Penelitian dan Deskripsi Fokus

1. Fokus Penelitian

Untuk menghindari terjadi penafsiran yang keliru dari pembaca dan keluar dari pokok permasalahan, oleh karena itu penelitian difokuskan pada “Bagaimana Strategi Dakwah dalam Membina Nilai-Nilai Sosial Masyarakat Luwu Timur Desa Wawondula Kecamatan Towuti kabupaten luwu Timur.

2. Deskripsi Fokus

Penelitian ini dibatasi pada Strategi Dakwah dalam Membina Nilai-nilai Sosial Masyarakat Luwu Timur. Hal ini dibatasi karena menghindari pembahasan yang meluas dan tidak relevan dengan pokok permasalahan yang diteliti.

Selanjutnya untuk menyamakan pemahaman terhadap fokus penelitian ini, maka fokus penelitian tersebut, dideskripsikan sebagai berikut:

1. Dakwah merupakan suatu kegiatan ajakan baik dalam bentuk lisan, tulisan, tingkah laku dan sebagainya yang dilakukan secara sadar berencana dalam usaha mempengaruhi orang lain baik secara individual maupun secara kelompok terhadap ajaran agama sebagai pesan yang disampaikan kepadanya dengan tanpa adanya unsur-unsur paksaan, jadi

⁶M. Quraish, *Membumikan Al-Qur'an* (Cet: X: bandung: Mizan, 2008), h. 39 B.

strategi dakwah berarti memperhitungkan kondisi dan situasi (ruang dan waktu) yang dihadapi dimasa depan guna mencapai tujuan. Adanya strategi dakwah, berarti dapat menciptakan perubahan pada diri khalayak dengan mudah cepat.⁷ Dalam staretegi dakwah tentu diperlukan perencanaan dan perubahan strategi guna menciptakan perubahan terutama pada masyarakat Luwu Timur agar menciptakan perubahan yang terencana dan terwujudnya kehidupan yang islami dalam masyarakat.

2. Nilai sosial adalah nilai yang dianut oleh masyarakat, mengenai apa yang di anggap baik dan apa yang dianggap buruk oleh masyarakat sedangkan untuk menentukan baik atau buruknya, pantas tidak pantas harus melalui proses. Adapun hambatan dalam pembinaan sosial, yang dimaksud hambatan tersebut dapat bersifat internal pada diri khalayak seperti faktor psikologi dan fisik yang berbentuk *filter konseptual* (kesadaran'aku") sedangkan faktor eksternalnya dapat berupa kelompok dan pemimpin pendapat (opini).⁸ Berdasarkan uraian di atas peneliti bermaksud untuk mengetahui peluang dan hambatan terhadap pembinaan nilai-nilai sosial sehingga terwujudnya masyarakat religious yang bernafaskan Islam.

⁷Anwar Arifin Andipate, *Strategi Dakwah*, h. 35.

⁸ Anwar Arifin Andipate, *Strategi Dakwah*, h. 36.

C. Rumusan dan Batasan Masalah

Berdasarkan uraian terdahulu, maka penulis mengemukakan permasalahan pokok yaitu “Bagaimana Strategi Dakwah dalam Membina Nilai-Nilai Sosial masyarakat Luwu Timur Desa Wawondula Kecamatan Towuti Kabupaten Luwu timur”, dari pokok permasalahan ini muncul beberapa sub pokok masalah yaitu:

1. Bagaimana Peran Dakwah dalam Membina Nilai-nilai Sosial Masyarakat Luwu Timur?
2. Bagaimana Peluang dan Hambatan Dakwah dalam Membina Nilai-nilai Sosial Masyarakat Luwu Timur?

D. Kajian Pustaka/Peneitian Terdahulu

Berdasarkan judul penulis “Bagaimana Strategi Dakwah dalam Membina Nilai-Nilai Sosial masyarakat Luwu Timur Desa Wawondula Kecamatan Towuti Kabupaten Luwu timur”, judul skripsi ini belum pernah di bahas sebelumnya.

Untuk memudahkan penulis dalam menyelesaikan karya tulis ilmiah tersebut, maka penulis mengambil bahan penunjang dan pembanding dari beberapa karya tulis ilmiah diantaranya:

1. Penelitian yang dilakukan oleh Yusran, dengan judul skripsi *Metode Dakwah dalam Pembinaan Nilai-Nilai Sosial Masyarakat Desa Salumaka Kecamatan Mambi Kabupaten Mamasa*, tahun 2016.⁹ Fokus penelitian ini difokuskan

⁹Yusran, “Metode Dakwah dalam Pembinaan Nilai-Nilai Sosial Masyarakat DEsa Salumaka Kecamatan Mambi Kabupaten Mamasa”, *Skripsi* (Makassar: Fakultas Dakwah dan Komunikasi UIN Alauddin, 2016), h. 5.

pada Pembinaan Nilai-nilai Sosial Masyarakat Desa Salumaka, Kec. Mambi, Kec. Manbi, Kab. Mamasa. Jenis penelitian yang digunakan adalah deskriptif Kualitatif akan disajikan dalam bentuk narasi kualitatif yang dinyatakan dalam bentuk verbal yang diolah menjadi jelas akurat dan sistematis. Peneliti akan melakukan pencatatan dan berupaya mengumpulkan informasi mengenai keadaan suatu gejala yang terjadi saat penelitian dilakukan. Analisis data yang digunakan dalam penelitian ini adalah dengan cara mengumpulkan data sebanyak mungkin dari berbagai informan dan mendeskripsikan kedalam obyek penelitian serta mendokumentasikannya. Metode yang digunakan adalah metode survey dengan pendekatan kualitatif, yang artinya setiap data terhimpun dapat dijelaskan dengan berbagai persepsi yang tidak menyimpang dan sesuai dengan judul penelitian. Teknik pendekatan deskriptif kualitatif merupakan suatu proses menggambarkan keadaan sasaran. Analisis deskriptif digunakan untuk menggambarkan (mendeskripsikan) objek yang sedang diteliti. Analisis deskriptif dimaksudkan untuk memberikan data yang diamati agar bermakna dan komunikatif. Langkah terakhir dalam menganalisis data kualitatif adalah penarikan kesimpulan dan verifikasi, setiap kesimpulan awal masih kesimpulan sementara yang akan berubah bila diperoleh data baru dalam pengumpulan data berikutnya.

2. Penelitian yang dilakukan oleh Kasmiasi, dengan judul skripsi *Metode Pembinaan Rohani Islam di Kodim 1424 Sinjai*, tahun 2017.¹⁰ Fokus penelitian ini

¹⁰Kasmiasi, Metode Pembinaan Rohani Islam di Kodim 1424 Sinjai, *skripsi* (Makassar: Fakultas dakwah dan Ilmu Komunikasi UIN Alauddin, 2017)

difokuskan terhadap bagaimana metode pembinaan Rohani Islam di Kodium 1424 Sinjai. Jenis penelitian ini adalah data primer dan data sekunder, selanjutnya teknik pengumpulan data yang dilakukan dengan melalui empat tahapan, yaitu: reduksi data, penyajian data, analisis perbandingan, dan penarikan kesimpulan. Metode pengumpulan data yang digunakan adalah observasi, wawancara, dan dokumentasi. Hasil penelitian ini menunjukkan bahwa metode pembinaan Rohani Islam di Kodim 1424 Sinjai telah menerapkan metode yang berkualitas, karena beberapa fungsi diantaranya sudah dilaksanakan sesuai dengan prosedur keagamaan, pembinaan Rohani Islam telah menerapkan beberapa metode pembinaan diantaranya metode ceramah, metode diskusi atau tanya jawab, metode konseling, metode keteladanan, metode komando dan metode pelatihan dan pembelajaran. Bagi TNI di Kodim 1424 Sinjai hendaknya lebih memanfaatkan kegiatan pembinaan rohani Islam sebagai sarana untuk lebih mendekatkan diri kepada Allah Swt serta lebih memahami ajaran-ajaran agama Islam sehingga dapat mengaplikasikannya dalam kehidupan sehari-hari sesuai dengan ajaran Islam.

3. Penelitian yang dilakukan oleh Rohmatinisah dengan judul skripsi *Strategi Dakwah Bakor Risma dalam Menanamkan Nilai-Nilai Akhlak Pada Remaja di Bandar Lampung*, tahun 2017.¹¹ Fokus penelitian ini adalah bagaimana strategi dakwah yang digunakan Bakor Risma dalam menanamkan nilai-nilai akhlak pada

¹¹Rohmatinisah Strategi Dakwah Bakor Risma dalam Menanamkan Nilai-Nilai Akhlak Pada Remaja di Bandar Lampung, *Skripsi* (Bandar Lampung: Fakultas Dakwah dan Ilmu Komunikasi UIN Raden Intan Lampung, 2017), h. 3.

remaja di Bandar Lampung, serta apa saja faktor pendukung dan penghambat Bakor Risma dalam menanamkan nilai-nilai akhlak tersebut. Jenis penelitiannya adalah penelitian lapangan (*Field Research*) dan sifat penelitian ini adalah deskriptif. Adapun yang menjadi sampel adalah seluruh pengurus Bakor Risma yang berjumlah 19 orang. Metode pengumpulan data yang penulis gunakan adalah wawancara, observasi, dan juga dokumentasi. Maka selanjutnya penelitian tersebut dianalisa menggunakan analisa kualitatif yang menghasilkan data berupa dengan kata-kata tertulis atau lisan orang-orang dan perilaku yang diamati.

E. Tujuan Penelitian dan Kegunaan Penelitian

Adapun tujuan dan kegunaan dari hasil penelitian yang dimaksudkan adalah sebagai berikut:

1. Tujuan Penelitian

Tujuan dari penelitian ini adalah untuk memperoleh data yang diperlukan untuk memecahkan permasalahan yang telah dirumuskan di dalam perumusan masalah. Adapun tujuan dari penelitian ini adalah:

- a. Untuk mengetahui dakwah dalam membina nilai-nilai sosial masyarakat Luwu Timur.
- b. Untuk mengetahui peluang dan hambatan dakwah dalam membina nilai-nilai sosial masyarakat Luwu Timur.

2. Kegunaan Penelitian

- a. Secara teoritis

1. Penelitian ini dapat menambah ilmu pengetahuan khususnya pada bidang dakwah dan dapat dijadikan sebagai salah satu acuan bagi peneliti yang secara khusus mengkaji masalah yang berkaitan dengan strategi dakwah dalam membina nilai-nilai sosial masyarakat. Selain itu penelitian ini dapat dijadikan bahan bacaan, referensi, kajian, serta menambah wawasan bagi peneliti.
2. Hasil penelitian ini diharapkan dapat menambah dan memperluas wawasan keilmuan khususnya dalam kajian strategi dakwah dalam pembinaan nilai-nilai sosial.

b. Secara praktis

Penelitian diharapkan dapat berguna dan menjadi bahan untuk memberikan informasi dalam meningkatkan pembinaan terhadap masyarakat Luwu Timur Desa Wawondula Kecamatan Towuti Kabupaten Luwu Timur dan segala kebijakan yang berkaitan langsung dengan aspek-aspek dalam pembinaan masyarakat Luwu Timur.

BAB II

TINJAUAN TEORITIS

A. Pengertian Strategi Dakwah

1. Pengertian Strategi

Kata strategi berasal dari bahasa Yunani, yaitu Strategos, yang berasal dari kata Stratos, yang berarti memimpikan. Dan pada konteks awalnya, strategi diartikan sebagai generalship atau sesuatu yang berarti jenderal dalam membuat rencana untuk menaklukkan musuh dan memenangkan perang.¹

Secara etimologi strategi berasal dari bahasa Yunani yaitu, Strategos yang berarti jenderal. Strategi pada mulanya berasal dari peristiwa peperangan yaitu sebagai suatu siasat untuk mengalahkan musuh. Namun, pada akhirnya strategi berkembang untuk semua kegiatan organisasi termasuk keperluan ekonomi, sosial, budaya, dan agama.²

Dalam kamus besar Indonesia disebutkan strategi adalah seni atau ilmu yang menggunakan sumber daya untuk melaksanakan kegiatan tertentu.³

¹Setiawan Hari Purnomo dan Zulkiefirmansyah, *Manajemen Strategi Sebuah Konsep pengantar*(Jakarta: Lembaga Penerbitan Fakultas Ekonomi UI, 1999), hal. 8.

²Rafiudin dan Manan Abd. Djaliel. *Prinsip dan strategi dakwah*, (Bandung: Pustaka Setia). Hal. 76.

³Departemen Pendidikan dan Kebudayaan RI, *Kamus Besar Bahasa Indonesia*, (Jakarta Balai Pustaka, 1997), hal. 199.

Untuk mengetahui lebih jelas mengenai pengertian strategi, peneliti mengedepankan strategi yang dikemukakan beberapa pakar diantaranya:

1. Menurut Prof. A.M kardiman, strategi adalah penentuan tujuan utama yang berjangka panjang dan sasaran dari suatu perusahaan atau organisasi serta pemelikan cara-cara bertindak dan mengalokasikan sumber daya-sumber daya yang diperlukan untuk mewujudkan tujuan tersebut.⁴
2. Menurut Strainer dan Minner, strategi adalah penetapan misi perusahaan, dan penetapan sasaran organisasi, dengan mengingat kekuatan eksternal dan interlan, perusahaan kebijakan dan strategi tertentu untuk mencapai sasaran dan memastikan implementasinya secara tepat, sehingga tujuan dan sasaran utama organisasi akan tercapai.⁵
3. Pengertian strategi menurut Din Syamsuddin mengandung arti antara lain:
 - a. Rencan dan cara yang seksama untuk mencapai tujuan.
 - b. Seni dalam menyiasati pelaksanaan rencana atau program untuk mencapai tujuan
 - c. Sebuah penyesuaian terhadap lingkungan untuk menampilkan fungsi dan peran penting dalam mencapai keberhasilan bertahap.⁶

⁴A.M kardiman, *pengantar ilmu manajemen*, (Jakarta: Pronhallindo, t.t), hal. 58.

⁵George Steiner dan jhon Miner, *Kebijakan dan Strategi Manajemen alih bahasa Ticoalu dan Agus Dharma*, (Jakarta: Erlangga, 1998), Hal. 20.

⁶M. Din Syamsuddin, *Etika Agama Dalam Membangun Masyarakat Madani*, (Jakarta: Logos, 2002), Cet Ke-1, hal. 127.

Dari beberapa definisi strategi di atas, peneliti menyimpulkan strategi adalah rencana yang akan dilakukan oleh suatu organisasi dimana strategi dapat dilakukan secara terencana atau yang telah disusun secara sistematis dan strategi yang timbul secara spontan. Strategi dibutuhkan agar sesuatu yang telah terencana dengan sempurna dapat mencapai hasil yang diinginkan. Oleh sebab itu dibutuhkan pengawasan terhadap hal-hal yang sifatnya dapat berubah. Dalam hal tersebut strategi yang dibutuhkan oleh suatu organisasi adalah strategi yang muncul secara spontan. Dimana hal-hal yang belum direncanakan harus dilakukan.

Dalam strategi mengandung visi, misi, tujuan, sasaran, kebijakan, program, dan kegiatan yang nyata dengan mengantisipasi perkembangannya. Kurangnya aplikasi atau penerapan sebuah strategi yang baik dapat menyebabkan strategi yang telah direncanakan gagal dan tidak berjalan lancar seperti yang diharapkan. Maka penerapan strategi harus tersusun sempurna karena bukan saja akan meraih kesuksesan, melainkan dapat mengokohkan strategi yang pada awalnya diragukan. Dan hasil baik yang didapat bukan semata-mata karena strategi yang dimiliki, namun hal tersebut dikarenakan kemampuan dalam menerapkan strategi yang efektif.

2. Pengertian Dakwah

Dilihat dari segi bahasa, kata dakwah berasal dari kata Arab *da'wah*, merupakan bentuk kata masdar dari kata kerja *da'a*, *yad'u*, *da' watan* yang berarti

menyeru, memanggil, mengajak.⁷ Maka dakwah dari sudut bahasa berarti ajakan, panggilan, undangan.

Sedangkan secara istilah dakwah dapat didefinisikan sebagai setiap kegiatan yang bersifat menyeru, mengajak dan memanggil orang untuk beriman dan taat kepada Allah swt sesuai dengan garis aqidah, yaitu syariat dan akhlak islamiyah.⁸

Dakwah mengandung pengertian suatu kegiatan ajakan baik dalam bentuk lisan, tulisan, tingkah laku dan sebagainya yang dilakukan secara sadar berencana dalam usaha mempengaruhi orang lain baik secara individual maupun secara kelompok terhadap ajaran agama sebagai pesan yang disampaikan kepadanya dengan tanpa adanya unsur-unsur paksaan. Dengan demikian eksistensi dakwah adalah terletak pada ajakan, dorongan (motivasi), rangsangan serta bimbingan terhadap orang lain untuk menerima ajakan agama dengan penuh kesadaran demi untuk keuntungan pribadinya sendiri, bukan untuk kepentingan juru dakwah atau lembaga dakwah. Dalam pesan dakwah merupakan ciri khas kejiwaan, maka kegiatan dakwah yang didasarkan atas pandangan psikologi mengandung sifat persuasif (memberikan keyakinan), motivasi (merangsang), konsultatif (memberikan nasihat), serta edukatif (mendidik atau membina). Sifat-sifat demikian merupakan intinya dakwah yang dikembangkan dalam sistem dan metodologi dakwah.⁹

⁷Muhammad Yunus, *Kamus Arab-Indonesia*, (Jakarta: Yayasan Penyelenggara Al-Quran, 1973), hal. 126.

⁸Muhammad Sayyid Alwakil. *Prinsip dan Kode Etik Dakwah*, Penerjemah Nabhani Idris, (Jakarta: Akademika Pressindo, 2002), hal. 1.

⁹M. Arifin, *Psikologi Dakwah Suatu Pengantar Studi*, (Cet 5; Jakarta: PT Bumi Aksara, 1991), , hal.

Menurut istilah, dakwah ialah mengajak dan mengumpulkan manusia untuk kebaikan serta membimbing mereka kepada petunjuk dengan cara beramal ma'ruf nahi munkar.

Menurut M. Quraish Shihab bahwa dakwah adalah sebagai seruan atau ajakan kepada keinsyafan atau usaha mengubah situasi yang lebih baik atau sempurna. Baik terhadap pribadi maupun masyarakat.¹⁰

Menurut Wardi Bachtiar dakwah dapat dilakukan dalam 3 kategori yaitu:

1. *Dakwah bi al-lisan*

Dakwah bil-alisan adalah penyampaian informasi atau pesan dakwah melalui lisan, dapat berupa ceramah, diskusi, khutbah dan sebagainya.

2. *Dakwah dengan tulisan*

Dakwah dengan tulisan adalah penyampaian informasi atau pesan dakwah melalui tulisan, dapat berupa buku, majalah, surat kabar, spanduk, pamphlet, lukisan-lukisan, bulletin dakwah dan lain sebagainya.

3. *Dakwah bi al-hal*

Dakwah bi al-hal adalah dakwah melalui perbuatan nyata seperti perilaku yang sopan sesuai dengan ajaran islam, memelihara lingkungan, mencari nafkah dengan tekun, ulet, sabar, semangat, kerja keras serta menolong sesama manusia.

¹⁰M. Quraish Shihab, *Membumikan al-Quran* (Cet 2; Bandung: Mizan, 1993), h. 31.

Dakwah ini dapat berupa pendirian rumah sakit, pendirian panti dan memelihara yatim piatu pendirian lembaga pendidikan, pendirian pusat pencarian nafkah seperti pabrik, pusat perbelanjaan, kesenian dan lainnya.¹¹

Menurut Sayyid Quthub dakwah merupakan salah satu kewajiban bagi orang Islam, dakwah tidak dapat dilepaskan dari kehidupan kaum muslim baik individu maupun kelompok. Tentunya dengan memperhatikan tugas-tugas dakwah yang demikian berat dan tantangan yang demikian besar, maka dakwah tidak bisa tidak mengkehendaki adanya kelompok orang atau umat (kelompok profesional) yang secara sungguh-sungguh memikirkan masalah dakwah dan melakukan tugas dakwah yang baik dan sempurna.¹²

Dari pernyataan di atas peneliti mengambil kesimpulan bahwa, dakwah adalah mengadakan suatu perubahan dan pembenahan baik yang bersifat individu maupun sosial sesuai dengan ajaran Islam. Dakwah sendiri dapat disampaikan melalui lisan, tulisan dan juga dengan tingkah laku yang dilakukan secara sadar dan terencana dalam individu dalam menghayati dan mengamalkan ajaran agamanya dalam keseharian.

3. Pengertian Strategi Dakwah

Strategi dakwah menurut Asmuni Syukir dalam bentuk bukunya dasar-dasar strategi dakwah islam, mengatakan strategi dakwah diartikan sebagai metode, siasat,

¹¹Wardi bachtiar, *Metode Penelitian Ilmu Dakwah*, (Jakarta: Logos, 1997), h. 34.

¹²A. Iiyas Ismail, *Paradigma Dakwah Quthub Rekontruksi Pemikiran Dakwah Harakah* (Jakarta: Penerbit Madani, 2006), h. 20.

taktik atau maneuver yang dipergunakan dalam aktifitas dakwah.¹³ Strategi dakwah sangat erat kaitannya dengan manajemen, karena orientasi kedua atau istilah tersebut sama-sama mengarah pada sebuah keberhasilan planning yang sudah ditetapkan oleh individu maupun organisasi.

Sedangkan menurut Abu Zahra yang kutip oleh Acep Aripudin mengatakan bahwa strategi dakwah islam adalah perencanaan, penyerahan kegiatan dan operasi dakwah islam yang dibuat secara rasional untuk mencapai tujuan-tujuan Islam yang meliputi seluruh dimensi kemanusiaan.¹⁴

Berdasarkan pengertian di atas dapat dipahami strategi dakwah adalah proses penentuan perencanaan para pemimpin yang berfokus pada tujuan jangka panjang organisasi disertai penyusunan suatu cara agar tujuan dapat tercapai sebagai aktualisasi imaniah yang dimanifasekan dalam bentuk seruan, ajakan, panggilan menggunakan metode sistem dan tehnik. Jadi strategi dakwah yang dimaksud dalam penelitian ini adalah bagaimana cara membina nilai-nilai sosial masyarakat luwu timur agar mempunyai akhlakul karimah yang bagus.

4. Asas-asas Strategi Dakwah

1. Asas-asas strategi dakwah

Untuk mencapai keberhasilan dakwah Islam secara maksimal, maka diperlukan berbagai faktor penunjang, di antaranya adalah strategi dakwah yang tepat sehingga dakwah Islam mengena sasaran.

¹³Asmuni Syukir, *Dasar-Dasar Strategi Dakwah Islam* (Jakaarta: Bulan Bintang, 1997). h.32

¹⁴Acep Aripudin dan Syukriadi Sambas, *Dakwah damai: Pengantar Dakwah Damai: Pengantar Dakwah Antar Budaya* (cet1; Bandung, PT. Remaja Rosdakarya, 2007) h. 138.

Strategi yang digunakan dalam usaha dakwah haruslah memperhatikan beberapa asas dakwah, diantaranya adalah:

a. Asas filosofis

Asas ini membicarakan masalah yang erat hubungannya dengan tujuan-tujuan yang hendak dicapai dalam proses atau aktifitas dakwah.

b. Asas kemampuan dan keahlian da'i

Asas ini menyangkut pembahasan mengenai kemampuan dan profesional da'i sebagai subjek dakwah.

c. Asas sosiologis

Asas ini membahas masalah-masalah yang berkaitan dengan situasi dan kondisi sasaran dakwah. Misalnya politik pemerintahan setempat, mayoritas agama di suatu daerah, filosofis sasaran dakwah, sosikultural sasaran dakwah dan sebagainya.

d. Asas psikologis

Asas ini membahas masalah yang erat hubungannya dengan kejiwaan manusia. Seorang da'i adalah manusia, begitu pula dakwahnya yang memiliki karakter unik dan berbeda satu sama lain. Pertimbangan-pertimbangan masalah psikologis harus diperhatikan dalam proses pelaksanaan dakwah.

e. Asas efektivitas dan efisiensi

Maksud asas ini adalah di dalam aktifitas dakwah harus diusahakan keseimbangan antara biaya, waktu, maupun tenaga yang dikeluarkan sehingga pencapaian hasilnya dapat maksimal.¹⁵

Dengan mempertimbangkan asas-asas di atas, seorang da'i hanya butuh memformulasikan dan menerapkan strategi dakwah yang sesuai dengan kondisi mad'u sebagai objek dakwah. Dalam hal ini penulis harus menyesuaikan kondisi yang ada di sekitarnya.

2. Strategi Pendekatan Dakwah

Strategi pendekatan dakwah, secara global dalam al-Quran.

Dalam firman Allah swt, QS. An-Nahl/16: 125.¹⁶

أَدْعُ إِلَى سَبِيلِ رَبِّكَ بِالْحِكْمَةِ وَالْمَوْعِظَةِ الْحَسَنَةِ ۗ وَجَدِلْهُم بِآيَاتِي هِيَ أَحْسَنُ إِنَّ رَبَّكَ
هُوَ أَعْلَمُ بِمَنْ ضَلَّ عَنْ سَبِيلِهِ ۗ وَهُوَ أَعْلَمُ بِالْمُهْتَدِينَ ﴿١٢٥﴾

Terjemahnya:

”Serulah (manusia) kepada jalan Tuhan-mu dengan hikmah. Dan pelajaran yang baik dan bantahlah mereka dengan cara yang baik. Sesungguhnya Tuhanmu dialah yang lebih mengetahui tentang siapa yang tersesat dari jalan-Nya dan dialah yang lebih mengetahui orang-orang yang mendapat petunjuk.”

¹⁵Asmuni Syukir, *Dasar-Dasar Strategi Dakwah Islam* (Jakarta: Bulan Bintang, 1997), h.22-23

¹⁶Departemen agama, *Al-Quran dan Terjemahannya*, (Jakarta: P.T. Hidayakarya Agung, 1993), h. 399.

Sebagaimana telah disebutkan dalam ayat di atas , jelas ada tiga strategi yang dilakukan untuk melaksanakan dakwah, yaitu :

1. *Bi al-Hikmah*

Dakwah *bi al-hikmah* adalah pendapat atau uraian yang benar dan memuat alasan-alasan atau detail-detail yang dapat menampakkan kebenaran dan menghilangkan keraguan. Konseptualisasi hikmah merupakan perpaduan antara ilmu dan amal yang melahirkan pola kebijakan dalam menyikapi orang lain dengan menghilangkan segala bentuk yang mengganggu.

Pemaknaan kata hikmah menurut M. Husain adalah meletakkan kebenaran suatu perkara sesuai pada tempatnya. Sedang sifat *al-hikmah* itu hadir dari keterpaduan *Al-Kibrāh* (pengetahuan), *Al-mirā'* (latihan) dan *at-Tajribah* (pengalaman). Jika ketiganya bersemayam dalam diri maka akan terbentuk jiwa yang bijaksana.¹⁷

Menurut Ibnu Rusyid, dakwah bil hikmah adalah dakwah dengan pendekatan substansi yang mengarah pada falsafah dengan nasihat yang baik, retorika yang efektif dan populer.

Dari pendapat di atas dapat ditarik kesimpulan bahwa dakwah dengan hikmah pada intinya merupakan penyeruan atau pengajakan dengan cara bijak, filosofis, argumentatif, adil, penuh kesabaran dan ketabahan. hal ini dimaksudkan agar pelaku

¹⁷Muhammad Husain Fatahullah, *Metodologi Dakwah dalam Al-Quran* (Jakarta: Lentera, 1997), h. 39.

dakwah memperhatikan situasi dengan menggunakan pola relevan dan realistis sesuai tantangan dan kebutuhan.

2. *Maw'izah al-Hasamah*

Dakwah *maw'izah al-hasanah* adalah metode dialog-dialog atau pidato berupa nasehat-nasehat baik (ceramah) yang disampaikan oleh da'I, dimana mad'u dakwah dapat memahami dan mengaggap bahwa pesan yang disampaikan adalah sesuatu yang bermanfaat dalam kehidupannya. Konsep *maw'izat* sering diartikan sebagai tutur-kata yang baik dan nasihat yang baik, sehingga dakwah yang ditempuh dengan menggunakan metode *maw'izat al-hasanah* orientasinya lebih pada menjawab kebutuhan objek dakwah yang mendesak dengan demikian dakwah *al-mau'izat al-hasanah* jauh dari sikap egois, emosional atau apologi cara dakwah ini lebih spesifik ditujukan kepada kelompok mad'u yang kurang mampu menganalisa maksud materi.

3. *Mujaddalah bil latii hiya ahsan*

Dakwah *mujadalah* adalah cara berdiskusi dan berdebat dengan lemah lembut dan halus serta menggunakan berbagai upaya yang mudah, sehingga dapat membendung hal-hal yang negative dari objek dakwah konsep tersebut merupakan kerangka upaya *kreatif* dan *adaptif* dari perilaku dakwah dalam menjalankan misi dakwahnya. Antara moral etik keagamaan dan etik *sosial-historis* yang berjalan ditengah-tengah masyarakat dalam arti bingkai keagamaan tidak dapat begitu saja terlepas dari doktrin tradisi dan kebiasaan masyarakat dalam pola pelaksanaanya.

Metode inilah yang di isyaratkan oleh Allah dalam QS. Al-Nahl ayat 125, akan tantangan zaman yang kelak dihadapi oleh para pelaku dakwah, dimana bukan hanya dengan orang kafir atau orang yang tidak mau mendengarkan seruan ajaran Islam sebagai bentuk ketidak pahaman dan *reaksioner* dari *mad'u*, namun tantangan ini terkadang dari sesama pelaku dakwah, sehingga Al-Qur'an mengajak kepada umat manusia terutama pelaku dakwah untuk selalu berdiskusi dengan baik dalam memecahkan masalah.

Adalah hal yang wajar jika manusia menginginkan kemenangan dalam pertunjukan demi mempertahankan kebesaran dan kehormatan, lebih lagi ketika sampai pada kebenaran. Terkadang metode tersebut dalam Al-Qur'an disyaratkan sebagai perintah berjihad demi agama Allah, karena misi dakwah bukan karena beban namun merupakan kewajiban yang harus terwujudkan.¹⁸

dengan strategi ini diharapkan dai'I dan *mad'u* dapat memecahkan segala masalah yang terjadi dengan baik.¹⁹

B. Nilai-Nilai Sosial

1. Pengertian Nilai

Dalam bahasa Indonesia, nilai dapat diartikan sebagai harga atau jika dikatakan dengan budaya berarti konsep abstrak yang mendasar, sangat penting dan bernilai bagi kehidupan manusia. Menurut Onong Uchana dan Effendy, nilai adalah

¹⁸Muhammad Ali Hasyim, *Kepribadian dan Dakwah Rasulullah dalam Kesaksian Al-Qur'an* (Yogyakarta: Mutiara Pustaka, 2004), h. 75.

¹⁹Asep Muhidin, *Metode Pengembangan Dakwaah* (Bandung: Pustaka Setia, 2002), h. 78.

pandangan, cita-cita adat kebiasaan, dan lain-lain yang menimbulkan tanggapan emosional pada seseorang atau masyarakat tertentu.

Meskipun ada kesamaan arti antara aksiologi dan nilai, akar bahasanya berbeda. Nilai atau value berasal dari bahasa latin, value atau bahasa prancis kuno, valoir artinya nilai dapat dimaknai sebagai harga. Hal ini selara dengan definisi nilai menurut pengertian dalam Kamus Bahasa Indonesia, yaitu sebagai harga dalam arti taksiran harga. Akan tetapi secara luas, apabila kata harga dihubungkan dengan objek pula, mengandung arti berbeda. Misalnya apabila harga tersebut bersifat materil dan terbatas, dengan sifat, berperilaku seseorang, keyakinan yang bersifat abstrak, nilai atau harga tersebut akan bermakna luas dan tidak terbatas.²⁰

Untuk memahami pengertian nilai secara lebih mendalam berikut ini disajikan sejumlah definisi nilai dari beberapa ahli

1. Nilai, artinya sifat-sifat (hal-hal yang penting atau berguna bagi kemanusiaan. Maksudnya kualitas yang membangkitkan respon penghargaan. Nilai itu praktis dan efektif dalam jiwa dan tindakan manusia dan melembaga secara objektif didalam masyarakat.²¹
2. Menurut Sidi Gazalba yang dikutip Chatib Taha, nilai adalah sesuatu yang bersifat abstrak, ideal, benda konkrit, bukan fakta tidak hanya persoalan benar dan salah, yang menuntut pembuktian empiris melainkan penghayatan yang dikehendaki atau tidak dikehendaki.

²⁰Lihat Abdul Basit, *Filsafat Dakwah* (Jakarta: Rajagrafindo Persada, 2013), h. 194.

²¹Muhammad Basit, *Pengantar Filsafat Nilai* (cet. 1 Bandung: CV. Pustaka Setia, 2013), h. 53.

3. Menurut Chatib Thoha, nilai merupakan sifat yang melekat pada sesuatu (sistem kepercayaan) yang telah berhubungan dengan subjek yang memberi arti (manusia yang menyakini). Nilai adalah sesuatu yang sesuatu yang bermanfaat dan berguna bagi manusia sebagai tingkah laku.
4. Nilai adalah keyakinan abadi bahwa modus tertentu perilaku atau keadaan akhir eksistensi adalah pribadi atau sosial lebih disukai untuk metode berlawanan atau kebaikan dari perilaku keadaan akhir eksistensi.
5. Nilai adalah keyakinan tentang cara-cara yang diinginkan dalam bersikap dan tujuan tentang diinginkan atau yang diharapkan.
6. Nilai sebagai tujuan transsituasional diinginkan bervariasi penting yang berfungsi sebagai pedoman prinsip-prinsip dalam kehidupan atau badan sosial lainnya.
7. Swartz juga menjelaskan bahwa nilai-nilai adalah: a) keyakinan, b) berkaitan dengan cara bertingkah laku atau tujuan akhir tertentu, c) melampui situasi spesifik, d) mengarahkan seleksi atau evaluasi terhadap tingkah laku individu dan kejadian-kejadian, e) tersusun berdasarkan derajat kepentingan.
8. Menurut Richar Bender, nilai adalah pengalaman yang memberikan pemuas kebutuhan yang dilalui secara berkala antara dirinya dengan dunia luas dan pengalaman.
9. Menurut Mulyana, nilai adalah rujukan dan keyakinan dalam menentukan pilihan. Dinamika pengalaman manusia mendorong menentukan sebuah sikap, yaitu pilihan.

2. Nilai sosial

Nilai sosial adalah nilai yang dianut oleh suatu masyarakat, mengenai apa yang dianggap baik dan apa yang dianggap buruk oleh masyarakat.

Untuk menentukan suatu itu dikatakan baik atau buruk, pantas atau tidak pantas harus melalui proses. Hal ini tentu sangat di pengaruhi oleh kebudayaan yang dianut masyarakat. Tidak heran apabila antara masyarakat yang satu dengan masyarakat lain terdapat perbedaan tata nilai.

1. Merupakan konstruksi masyarakat sebagai hasil interaksi antar warga masyarakat.
2. Disebarkan diantara warga masyarakat (bukan bawaan lahir)
3. Terbentuk melalui sosialisasi (proses belajar)
4. Merupakan bagian dari usaha pemenuhan kebutuhan dan kepuasan sosial manusia.
5. Bervariasi antara kebudayaan yang satu dengan kebudayaan yang lain
6. Dapat mempengaruhi pengembangan diri sosial.

Berdasarkan ciri-cirinya nilai sosial dapat dibagi menjadi dua macam yaitu nilai dominan dan nilai mendarah daging (internalized value).

1. Nilai dominan adalah nilai yang dianggap lebih penting daripada nilai lainnya.
2. Nilai mendarah daging adalah nilai yang telah menjadi kepribadian dan kebiasaan sehingga ketika seseorang melakukannya kadang tidak melalui proses berfikir atau pertimbangan.

Bagi manusia nilai berfungsi sebagai landasan, alasan, atau motivasi dalam segala tingkah laku dan perbuatannya. Nilai mencerminkan kualitas pilihan tindakan dan pandangan hidup seseorang dalam masyarakat. Menurut Notonegoro, nilai sosial terbagi 3 yaitu:

1. Nilai material, yaitu segala sesuatu yang berguna bagi fisik/jasmani seseorang.
2. Nilai vital, yaitu segala sesuatu yang mendukung aktivitas seseorang.
3. Nilai kerohanian, yaitu segala sesuatu yang berguna bagi jiwa/ psikis seseorang.²²

C. Silaturahmi

Silaturahmi adalah istilah yang cukup akrab dan populer di dalam pergaulan umat Islam sehari-hari, namun pada hakekatnya istilah tersebut merupakan bentukan dari bahasa Arab dari kata *silaturahmi*, dan istilah silaturahmi ini berasal dari dua kata yakni: *shilah* yang berarti hubungan atau sambungan dan *rahim* yang memiliki arti peranakan.²³

Istilah-istilah tersebut merupakan sebuah simbol hubungan baik penuh kasih sayang antar karib kerabat yang asal usulnya berasal dari satu rahim. Disini dikatakan simbol karena rahim atau peranakan secara materi tidak bisa disambung atau tidak bias dihubungkan dengan rahim lain. Dengan kata lain, rahim yang dimaksud disini

²²Muhammad Alfian, *Pengantar Filsafat Nilai* (Bandung: CV. Pustaka Setia, 2013), h. 55.

²³Yunahar Ilyas, *Kuliah akhlak*, (Yogyakarta: Pustaka Pelajar offset, 2007), cet. IX, h. 183.

adalah qarabah atau nasab yang disatukan oleh rahim ibu, dimana hubungan antara satu dengan yang lain diikat dengan hubungan rahim.

Maka dari uraian tersebut dapat dipahami bahwa pemaknaan terhadap istilah *silaturrahim* cenderung pada hubungan kasih sayang yang terbatas pada hubungan-hubungan dalam sebuah keluarga besar atau dengan yang lain diikat dengan hubungan rahim.

Dengan demikian istilah silaturrahim memiliki maksud pengertian yang sama namun dalam penggunaan bahasa Indonesia istilah silatarrahmi memiliki pengertian yang lebih luas, karena penggunaan istilah ini tidak hanya terbatas pada hubungan kasih sayang antara sesama karib kerabat, akan tetapi juga mencakup pengertian masyarakat yang lebih luas kemudian mengadakan silaturrahmi dapat di aplikasikan dengan mendatangi keluarga atau teman dengan memberikan kebaikan baik berupa ucapan maupun perbuatan.²⁴

D. Gotong Royong

Gotong royong merupakan budaya yang telah tumbuh dan berkembang dalam kehidupan sosial masyarakat Indonesia sebagai warisan budaya yang telah eksis secara turun temurun. Gotong royong adalah bentuk kerja sama kelompok masyarakat untuk mencapai suatu hasil positif dari tujuan yang ingin dicapai secara mufakat dan musyawarah bersama. Gotong-royong muncul atas dorongan keinsyafan, kesadaran dan semangat untuk mengerjakan serta menanggung akibat dari suatu karya, terutama yang benar-benar, secara bersama-sama, serentak dan beramai-ramai, tanpa

²⁴Hussein Bahresi, *hadits Shohih Bukhari-Muslim*, (Surabaya: Karya Utama, Tt), h. 140.

memikirkan dan mengutamakan keuntungan bagi dirinya sendiri, melainkan selalu untuk kebahagiaan bersama, seperti terkandung dalam istilah ‘gotong’.²⁵

Belakangan ini interaksi sosial masyarakat Indonesia dapat di gambarkan sedang mengalami situasi kekacauan sosial. Kekacauan sosial ini mirip dengan konsep anomie yang digunakan oleh Durkheim.²⁶ Untuk menggambarkan kondisi relasi masyarakat atau individu dimana consensus melemah, nilai-nilai dan tujuan bersama meluntur, kehilangan pegangan nilai-nilai norma dan kerangka moral, baik secara kolektif maupun individu. Ini terjadi karena perubahan sosial berlangsung begitu cepat sehingga terjadi disorientasi nilai-nilai.

Dalam konteks Indonesia perubahan sosial seiring dengan reformasi yang terjadi tanpa terencana (dalam waktu singkat) telah menyebabkan nilai-nilai lama yang selama ini menjadi pegangan dan acuan dalam relasi sosial berbasis pada semangat dan nilai-nilai gotong-royong mulai melemah. Sementara itu. Nilai-nilai baru yang berkembang selama era reformasi masih lemah dan belum dapat dijadikan acuan dan pegangan. Belakangan ini justru muncul nilai-nilai baru dalam relasi sosial masyarakat yang mengarah pada mengutamakan kebebasan. Ada kecenderungan relasi sosial lebih bersifat individualis bercampur dengan sifat materialistik. Juga ada

²⁵Sartono kartodijo, *gotong royong saling menolong dalam pembangunan masyarakat Indonesia*, (Jakarta: yayasan Obor, 1987) h. 5.

²⁶Jary, David dan Jary, Yulia, *Dictionary of Sociology*, (Glasgow: Harper Collon Publisher), h.22-23.

indikasi bahwa dalam relasi sosial mengesampingkan nilai-nilai kebersamaan, moral, etika dan toleransi.²⁷

E. Hambatan dan Perubahan Sosial

1. Hambatan dan tantangan dakwah

Hambatan-hambatan yang dimaksud itu dapat bersifat internal pada diri khalayak seperti faktor psikologi dan fisik yang berbentuk *filter konseptual* (kesadaran “aku”). Sedangkan faktor eksternal dapat berupa pengaruh kelompok dan pimpinan pendapat (opini). Selain itu dapat juga berupa hambatan dalam proses dakwah, seperti penggunaan lambang yang tidak mampu ditangkap atau dimengerti oleh komunikan atau khalayak (mad'u).

Hambatan lain adalah pada penggunaan media dan pilihan metode yang tidak tepat, sehingga khalayak lebih banyak menggunakan daya tangkalnya (kepala batu) dari pada daya serapnya. Banyak metode yang relevan dan tepat dapat dipilih sesuai dengan kondisi dan situasi khalayak. Demikian juga banyak media yang dapat dipilah dan pilih, agar dakwah dapat lebih efektif menjangkau khalayak dalam jumlah besar dalam waktu yang bersamaan.

Hambatan lain yang merupakan tantangan dakwah adalah tekanan citra dakwah dan Islam yang mungkin tidak sesuai dengan realitas yang sesungguhnya, karena media massa tidak berpihak pada dakwah. Media massa yang tidak berpihak kepada dakwah dan Islam, dapat merekayasa opini sehingga citra dakwah dan Islam

²⁷Kenneth, Observation on Social Capital dalam Dasgupta, Parta dan Serageldin, Ismail (Washington.D.C: Social Kapital, 2000)

menjadi buruk dimata dan benak publik. Hal itu akan menimbulkan *stereotip* yang keliru pada publik. Tantangan dakwah dan Islam ini, terutama didaerah, wilayah, atau negara yang mayoritas penduduknya adalah nonmuslim.

Demikian juga media massa yang menyajikan berbagai “kemungkaran” seperti kekerasan, pornografi, dan sensasi serta menipulasi fakta, merupakan tantangan bagi dakwah yang dapat dikategorikan sebagai “lawan dakwah” sehingga hal itu akan mendorong perubahan sosial yang tidak menjurus ke arah tujuan dakwah. Pada umumnya khalayak sangat mudah terpengaruh oleh *pragmatism* yang mengutamakan nilai-nilai yang praktis demi kegunaan dan kemanfaatan pribadi dan sosial.²⁸

2. Mendorong Perubahan Sosial

Efek (*atsar*) dakwah yang juga penting adalah terjadinya perubahan sosial, yaitu perubahan nilai-nilai dan struktur masyarakat. Perubahan sosial itu terjadi antara lain disebabkan oleh adanya gagasan atau ide yang disampaikan seseorang atau kelompok yang kepada orang lain melalui proses komunikasi, baik langsung maupun lewat media massa. Hal itu telah dibuktikan oleh para Nabi dan Rasul, yang mengubah masyarakat melalui ide yang disampaikan melalui proses komunikasi, yang dalam Islam disebut dakwah.

²⁸Anwar Arifin Andipate, *Strategi Dakwah- Perspektif Ilmu Komunikasi* (Depok: Khalifah Mediatama, 2015), h. 36.

Dari perkataan dakwah itu sendiri telah terkandung kata ajakan. Seruan, atau panggilan, sehingga berdakwah berarti mengajak, atau memanggil untuk melakukan sikap dan tindakan tertentu (*social action*) yaitu berbuat baik, melakukan kebajikan dan mencegah kemungkaran (*al-khayr, amr ma'ruf, dan nahy mungkar*). Justru itu pengertian dakwah menurut Al-Khuli'l menjadi relevan, karena beliau menyatakan bahwa dakwah adalah memindahkan ummat dari satu situasi ke situasi lain.

Pendapat tersebut menunjukkan bahwa dakwah harus memiliki kekuatan yang mampu mendorong perubahan sosial ke arah terwujudnya masyarakat islam sebagai bentuk rekayasa sosial. Diharapkan setiap individu merasakan diri sebagai mencapai derajat tertinggi sebagai manusia, sesuai fitrah kejadiannya.

Dalam ilmu komunikasi khususnya *publizistik* dijelaskan bahwa suatu pesan atau pernyataan apalagi pernyataan kepada umum, akan selalu mengandung *publizistik aussage* yang berisi suatu kesadaran atau berisi pengaruh. Setiap pesan dakwah yang dinyatakan kepada penerima selalu dapat memengaruhi atau mengubah alam pikiran individu atau masyarakat, serta dapat mendorong masyarakat itu melakukan atau tidak melakukan suatu tindakan sosial. Hal itu dapat mendorong terjadinya perubahan sosial.

Berdasarkan hal tersebut, jelas bahwa komunikasi dan perubahan sosial merupakan gejala yang melekat dalam kehidupan masyarakat. Perubahan adalah juga hasil proses komunikasi yang tidak mungkin dielakkan. Bahkan komunikasi dapat mengubah sama sekali citra seseorang atau kelompok mengenai dirinya sendiri maupun mengenai lingkungannya. Itulah sebabnya dakwah komunikasi termasuk

dakwah memiliki kedudukan yang sangat strategis dalam keseluruhan perubahan sosial. Sebaliknya perubahan-perubahan yang terjadi dalam masyarakat, baik karena faktor politik, ekonomi, penduduk, ilmu, teknologi, maupun karena perubahan lingkungan alam, kesemuanya juga memberikan pengaruh terhadap cara manusia berkomunikasi, termasuk cara manusia berdakwah.²⁹

²⁹Anwar Arifin Andipate, *Strategi Dakwah- Perspektif Ilmu Komunikasi* (Depok: Khalifah Mediatama, 2015), h. 39-40.

BAB III

METODE PENELITIAN

A. Jenis dan Lokasi Penelitian

1. Jenis Penelitian

Penelitian ini adalah kualitatif, yaitu suatu penelitian *kontekstual* yang menjadikan manusia sebagai instrument, dan disesuaikan dengan situasi yang wajar dalam kaitannya dengan pengumpulan data yang pada umumnya bersifat kualitatif.¹

Metode kualitatif ini merupakan prosedur penelitian yang menghasilkan data deskripsi berupa kata-kata tertulis atau lisan dan perilaku yang dapat diamati. Penelitian kualitatif bertujuan untuk menjelaskan kondisi dan fenomena sedalam-dalamnya melalui pengumpulan data. Penelitian ini tidak mengutamakan besarnya populasi atau sampel sangat terbatas data sudah terkumpul mendalam dan bisa menjelaskan kondisi dan fenomena yang diteliti, maka tidak perlu mencari sapling lainnya. Karena yang ditekankan adalah kualitas data.²

Metode penelitian kualitatif adalah metode yang digunakan untuk meneliti kondisi objek yang alami, (sebagai lawannya adalah eksperimen) dimana penelitian adalah sebagai instrument kunci, teknik pengumpulan data dilakukan secara

¹Lexy. J. Moleong. *Metodelogi Penelitian Kualitatif* (Bandung: Rosdakarya. 2001), h. 3.

²Sugiyono, *Memahami Penelitian Kualitatif* (Bandung: Alfabeta. 2001), h. 1.

trianggulasi (gabungan), analisis data bersifat induktif, dan hasil penelitian kualitatif lebih menekankan makna dan pada generalisasi.

Menurut Bogdan dan Taylor dalam bukunya Meleong, mendefinisikan metode penelitian kualitatif berupa kata-kata tertulis atau lisan dari orang-orang dan perilaku yang dapat diamati. Dasar penelitian yang digunakan dalam penelitian ini adalah studi kasus yaitu melihat penelitian sebagai kesatuan yang terintegrasi, yang penelaahannya kepada satu kasus dan dilakukan secara intensif, mendalam, mendetail, dan komprehensif.

Penelitian ini merupakan bentuk penelitian sosial yang menggunakan format deskriptif kualitatif yaitu penelitian yang bertujuan untuk menggambarkan, meringkas berbagai kondisi, sebagai situasi atau berbagai fenomena realitas sosial yang ada di masyarakat sebagai objek penelitian, dan berupaya menarik realitas itu kepermukaan sebagai ciri, karakter, sifat, model, dan gambaran tentang kondisi, situasi, ataupun fenomena tertentu.³

2. Lokasi Penelitian

Penelitian yang akan dilakukan yakni di Desa Wawondula Kecamatan Towuti Kabupaten Luwu Timur, sasarannya yaitu kepala desa, tokoh agama, tokoh masyarakat, masyarakat umum. Jarak tempuh kurang lebih ± 25 km dari lokasi penelitian.

³Rachmat Kriantono, *Teknik Praktis Riset Komunikasi, dengan kata pengantar oleh Burhan Bungin. Edisi Pertama* (Jakarta Kencana, 2009), h. 56-57.

B. Pendekatan Penelitian

Merujuk pada pendekatan yang digunakan penulis, yaitu jenis penelitian kualitatif yang tidak mempromosikan teori sebagai alat yang hendak diuji. Maka teori dalam hal ini berfungsi sebagai hal pendekatan untuk memahami lebih dini konsep ilmiah yang *relevan* dengan fokus permasalahan dengan demikian. Penulis menggunakan beberapa pendekatan yang dianggap bisa membantu dalam penelitian.

C. Sumber Data

1. Sumber Data Primer

Sumber data primer adalah data yang diperoleh secara langsung dari informan yang erat kaitannya dengan masalah yang akan diteliti. Dalam penelitian ini yang termasuk data primer adalah hasil wawancara dengan Kepala desa, tokoh agama, tokoh masyarakat dan pemuda pemudi.

2. Sumber Data Sekunder

Sumber data sekunder yaitu sumber data tertulis yang merupakan sumber data tambahan yang tidak bisa diabaikan karena melalui sumber data tertulis akan diperoleh data yang dipertanggungjawabkan *validitasnya*. Data yang diperoleh berupa arsip, dokumen, visi dan misi, struktur organisasi yang terdapat pada desa Wawondula Kecamatan Luwu Timur.⁴

⁴Iskandar. *Metodologi Penelitian Kuantitatif dan Kualitatif*,(Jakarta: Gaung Persada Press, 2008), h. 125.

D. Metode Pengumpulan Data

Ada berbagai metode pengumpulan data yang dapat dilakukan dalam sebuah penelitian. Metode pengumpulan data ini dapat digunakan secara sendiri-sendiri, namun dapat pula digunakan dengan menggabungkan dua metode atau lebih. Beberapa metode pengumpulan data antara lain:

1. Observasi

Observasi adalah metode pengumpulan data yang kompleks karena melibatkan berbagai faktor dalam pelaksanaannya. Metode pengumpulan data observasi tidak hanya mengukur sikap dari *responden*, namun juga dapat digunakan untuk merekam berbagai fenomena yang terjadi. Teknik pengumpulan data observasi cocok digunakan untuk penelitian yang bertujuan untuk mempelajari perilaku manusia, proses kerja, dan gejala-gejala alam. Metode ini juga tepat dilakukan pada *responden* yang kuantitasnya tidak terlalu besar. Metode pengumpulan data *observasi* terbagi menjadi dua kategori, yakni:

didapat dirasa kurang.

2. Wawancara

Wawancara adalah teknik pengumpulan data yang dilakukan melalui tatap muka dan tanya jawab langsung antara peneliti dan narasumber. Jawaban responden direkam dan dirangkum sendiri oleh peneliti. Seiring perkembangan teknologi, metode wawancara dapat pula dilakukan melalui media-media tertentu, misalnya telepon, email, atau skype.

3. Dokumentasi

Dokumentasi merupakan catatan peristiwa yang sudah berlalu. Dokumen bisa berbentuk tulisan, gambar, atau karya-karya monumental dari seorang. Dokumen yang berbentuk tulisan misalnya catatan harian, sejarah kehidupan (*life histories*), ceritera, biografi, peraturan, kebijakan. Dokumen yang berbentuk gambar misalnya foto, gambar hidup, sketsa dan lain-lain. Dokumen yang berbentuk karya misalnya karya seni, yang dapat berupa gambar, patung, film dan lain-lain. Studi dokumen merupakan pelengkap dari penggunaan metode observasi dan wawancara dalam penelitian kualitatif.

E. Instrumen Penelitian

Menurut Suharsimi Arikunto, instrument penelitian merupakan alat bantu dalam mengumpulkan data. Pengumpulan data pada prinsipnya merupakan suatu aktivitas untuk yang bersifat operasional agar tindakannya sesuai dengan pengertian penelitian yang sebenarnya. Data merupakan perwujudan dari beberapa informasi yang sengaja dikaji dan dikumpulkan guna mendeskripsikan suatu peristiwa atau kegiatan lainnya. Data yang diperoleh melalui penelitian akan diolah menjadi suatu informasi yang merujuk pada hasil penelitian nantinya. Oleh karena itu maka dalam pengumpulan data dibutuhkan beberapa instrument seperti HP kamera lebih efektif untuk mengumpulkan data sekarang sebab didalamnya tersedia beberapa fasilitas berupa kamera dan rekaman yang dilengkapi dengan kabel data sehingga informasi

yang didapatkan mudah diakses kemudian menjadi informasi siap saji untuk orang lain sedangkan rekamannya itu dapat mengumpulkan informasi yang akurat.⁵

Tolak ukur keberhasilan penelitian juga tergantung pada instrument yang digunakan. Oleh karena itu penelitian lapangan (*field research*) yang meliputi observasi dan wawancara dengan daftar pertanyaan yang telah disediakan yaitu: dibutuhkan kamera, alat perekam (*recorder*) dan alat tulis menulis berupa buku catatan dan pulpen.

F. Teknik Pengolahan dan Analisis Data

Teknik pengolahan data yang digunakan adalah deskriptif kualitatif yang dinyatakan dalam bentuk *verbal* yang diolah menjadi jelas akurat dan *sistematis*. Penelitian akan melakukan pencatatan dan berupaya mengumpulkan informasi mengenai keadaan suatu gejala yang terjadi saat penelitian dilakukan.⁶

Analisis data merupakan upaya untuk mencapai dan menata secara sistematis catatan hasil wawancara, *observasi*, dokumentasi. Dan lainnya untuk meningkatkan pemahaman peneliti tentang kasus yang diteliti dan dijadikannya sebagai temuan bagi orang lain. Analisis data adalah proses pengorganisasian dan pengurutan data kedalam pola, kategori dan suatu uraian dasar. Tujuan analisis data adalah untuk menyederhanakan data kedalam bentuk yang mudah dibaca. Metode yang digunakan

⁵SuharsimiArikunto.*Prosedur Peneliti Suatu Pendekatan Praktek* (Edisi revisi VI; Jakarta: Rineka Cipta, 2006), h. 68.

⁶Pawito, *Penelitian Komunikasi Kualitatif* (Cet. I; Yogyakarta PT. LKS Yogyakarta 2008), h. 89.

adalah metode *survey* dengan pendekatan kualitatif, yang artinya setiap data terhimpun dapat dijelaskan dengan berbagai persepsi yang tidak menyimpang dan sesuai dengan judul penelitian. Teknik pendekatan deskriptif kualitatif merupakan suatu proses menggambarkan keadaan sasaran.⁷

Analisis deskriptif digunakan untuk menggambarkan (mendeskripsikan) populasi yang sedang diteliti. Analisis deskriptif dimaksudkan untuk memberikan data yang diamati agar bermakna dan komunikatif.⁸

Langkah-langkah analisis data yang digunakan dalam penelitian ini yaitu:

1. Reduksi Data (*Data Reduction*)

Reduksi data merupakan bentuk analisis yang menajamkan, menggolongkan, mengarahkan, membuang yang tidak perlu mengorganisasikan data dengan cara sedemikian rupa sehingga kesimpulan akhir dapat diambil. Peneliti mengolah data dengan bertolak dari teori untuk mendapatkan kejelasan pada masalah, baik data yang terdapat di lapangan maupun yang terdapat pada kepustakaan. Data dikumpulkan, dan dipilih secara selektif dan disesuaikan dengan permasalahan dirumuskan dalam penelitian dilakukan pengelolaan dengan penelitian ulang.⁹

⁷Noen Muhajirin. *Metode Penelitian Kualitatif*. Yogyakarta Rake Sarasin 2009, h. 138.

⁸Lexy. J. Moleog. *Metode Penelitian Kualitatif* (Bandung. Rosda Karya 2007), h. 103.

⁹Asep Saeful Muhtadi dan Agus Ahniad Safei, *Metode Penelitian Dakwah* (Bandung Pustaka Setia, 2003), h. 107.

2. Penyajian Data

Data adalah beberapa informasi yang masih mentah (belum diolah) penyajian dan pengorganisasian data kedalam satu, bentuk tertentu sehingga terlihat sosoknya secara utuh. Dalam penyajian data dilakukan secara induktif yakni menguraikan setiap permasalahan dalam permasalahan penelitian dengan memaparkan secara umum kemudian menjelaskan secara spesifik.

3. Analisis Perbandingan (*Comparatife*)

Dalam teknik ini peneliti mengkaji data yang telah diperoleh dari lapangan secara sistematis dan mendalam kemudian membandingkan data tersebut satu sama lain sesuai penelitian lainnya.

4. Penarikan Kesimpulan (*Conclusion Drawing/vertification*)

Langkah terakhir dalam menganalisis data kualitatif adalah penarikan kesimpulan dan verifikasi, setiap kesimpulan awal masih kesimpulan sementara yang akan berubah bila diperoleh data baru dalam pengumpulan data berikutnya. Kesimpulan-kesimpulan yang diperoleh selama dilapangan diverifikasi selama penelitian berlangsung dengan cara memikirkan kembali dan meninjau ulang catatan lapangan sehingga terbentuk penegasan kesimpulan.

BAB IV

STRATEGI DAKWAH DALAM MEMBINA NILAI-NILAI SOSIAL DI DESA WAWONDULA KECAMATAN TOWUTI KABUPATEN LUWU TIMUR

A. Gambaran umum Lokasi Penelitian

1. Profil Desa Wawondula

a. Letak Geografis

Desa wawondula adalah desa yang terletak di sebelah Timur Ibukota Kabupaten Luwu Timur tepatnya di kecamatan towuti dengan luas wilayah 1.820,48 km², terdiri dari luas daratan 1.219.000 km² dan luas danau sebesar 601,48bkm².

Kecamatan towuti terdiri dari 11 desa/kelurahan yang seluruhnya berstatus desa definitife termasuk Desa Wawondula, wilayah Kecamatan Towuti adalah daerah yang seluruh desanya merupakan wilayah bukan pantai. Secara topografi wilayah Kecamatan Towuti sebagian besar daerahnya merupakan daerah datar. Karena ketujuh desanya merupakan daerah datar dan empat desanya adalah daerah yang tergolong daerah bukit-bukit.

Kecamatan Towuti terletak di sebelah timur ibu kota Kabupaten Luwu Timur, Kecamatan Towuti berbatasan denganKecamatan Nuha dan Provinsi Sulawesi Tengah di sebelah Utara, Provinsi Sulawesi Tenggara sebelah Timur dan Selatan, dan di sebelah Barat berbatasan dengan Kecamatan Nuha dan Wasuponda.¹

¹Profil Desa Wawondula Kecamatan Towuti Kabupaten Luwu Timur, 2018.

b. Jumlah penduduk

Desa Wawondula memiliki jumlah penduduk kurang lebih jiwa 4395, penduduk Desa Wawondula secara keseluruhan menganut Agama Islam. Dari tabel dibawah ini disajikan data mengenai jumlah penduduk Desa Wawondula berdasarkan jenis kelamin:

Tabel 4.1 Jumlah Penduduk Desa Wawondula Berdasarkan Jenis Kelamin.

Jenis Kelamin	Jumlah	Prosentase
Laki- laki	2352	60%
Perempuan	2043	40%

Sumber data: Dokumen (arsip) Desa Wawondula, 2017.

Dari tabel diatas terlihat, bahwa penduduk di Desa Wawondula lebih banyak laki-laki daripada penduduk perempuan yaitu 40% penduduk laki-laki 60% dari penduduk perempuan.²

c. Tingkat Ekonomi

Di bidang ekonomi, masyarakat Desa Wawondula rata-rata berkecukupan, hal ini terbukti di setiap rumah rata-rata memiliki kendaraan roda dua dan kendaraan roda empat, adapun penduduk yang bekerja sebagai petani, karyawan, PNS, wirausaha dan pedagang. Berikut disajikan dalam tabel di bawah ini:

²Dokumen, *Desa Wawondula* Tahun 2017.

Tabel 4.2 Keadaan Penduduk Desa Wawondula

No	Nama Pekerjaan	Jumlah Jiwa
1	PNS	124
2	Karyawan	321
3	Petani	1545
4	Wirausaha	255
5	Pedagang	176

Sumber data: Dokumen (arsip) Desa Wawondula, 2017.

Berdasarkan tabel diatas, terlihat bahwa penduduk di Desa Wawondula yang mayoritas penduduknya berprofesi sebagai petani dengan jumlah 1545 jiwa, sedangkan selebihnya berprofesi sebagai wirausaha 255, pedagang 176, dan PNS 124 orang.

d. Keadaan Desa Wawondula

Mayoritas penduduk Kecamatan Towuti beragama Islam. Kondisi ini antarlain dapat dilihat dari banyaknya tempat ibadah umat Islam seperti Masjid sebanyak 48 buah. Selain itu penduduk Kecamatan Towuti terdapat komunitas masyarakat yang memeluk agama Kristen dengan jumlah ibadah berupa Gereja sebanyak 15 buah, dan terdapat 1 Pura komunitas pemeluk agama Hindu.

Pada umumnya masyarakat Kecamatan Towuti menggunakan air kemasan sebagai sumber air minum utama. Sementara itu, sebagai bahan bakar untuk memasak pada umumnya Gas LPG sudah menjadi pilihan utama.

2. Profil Kecamatan Towuti

a. Kecamatan Towuti

Kepadatan penduduk di Kecamatan Towuti tergolong rendah yaitu sekitar per kilometer persegi, karena jauh berada dibawah rata-rata Kabupaten Luwu Timur yang berkisar 38 orang per kilometer persegi. Desa yang terdapat penduduknya adalah Desa Bantilang dengan 365 orang per kilometer persegi, sedang paling rendah adalah Desa Mahalona dan Desa Loeha dengan kepadatan sekitar 4 orang per kilometer persegi. Pada tahun 2016, jumlah penduduk di Kecamatan Towuti sebanyak 35.218 orang yang terbagi ke dalam 9.161 rumah tangga, dengan rata-rata penduduk dalam satu rumah tangga sebanyak 4 orang.

Pada tahun yang sama, jumlah laki-laki lebih banyak di banding perempuan, jumlah penduduk laki-laki sebanyak 18.683 orang dan perempuan sebanyak 16.535 orang, sehingga rasio jenis kelaminnya sebesar 112,99 yang artinya dari 100 wanita terdapat sekitar 112 laki-laki. Sementara itu, laju pertumbuhan penduduk dari tahun 2015-2016 sebesar 0,47 persen.

Kabupaten Luwu Timur merupakan Kabupaten baru sebagai pemekaran dari Kabupaten Luwu Utara. Secara definitive Kabupaten Luwu Timur berdiri pada tahun 2003 dan diresmikan oleh Menteri dalam Negeri pada tanggal 3 mei 2003. Diusianya yang terbilang masih belia, Luwu timur yang berjuluk *Bumi Batara Guru* ini mengalami kemajuan yang sangat pesat di segala bidang. Capaian pertumbuhan ekonomi secara Nasional dalam skala mikro dan makro, menunjukkan bahwa geliat pembangunan telah mendorong pertumbuhan ekonomi secara sinergis dan

menunjukkan peningkatan yang signifikan. Prioritas pembangunan yang mengarah pada sektor pendidikan, kesehatan, pertanian dalam arti luas dan infrastruktur menunjukkan bahwa komitmen pemerintah Kabupaten Luwu Timur dalam percepatan dan pelaksanaan pembangunan berdasarkan prinsip dan merata.

Luwu Timur memiliki potensi pengembangan dan pertumbuhan yang prospektif di masa datang karena karakteristik khusus yang dimilikinya yaitu sebagai wilayah yang memiliki potensi kekayaan sumberdaya alam, sehingga secara alamiah, Kabupaten Luwu Timur memiliki keunggulan komparatif dibandingkan dengan wilayah-wilayah lain di Sulawesi Selatan.

b. Visi dan Misi

1. Visi

Visi ini bermakna bahwa pada tahun 2021 Luwu Timur merupakan daerah terkemuka dibanding Kabupaten/kota lain di wilayah Provinsi Sulawesi Selatan. Aspek-aspek yang menjadi penanda dari Luwu Timur yang terkemuka tersebut adalah daerah dan masyarakat Luwu Timur yang maju, sejahtera dan mandiri. Dalam khazanah bahasa daerah, kondisi tergambarkan dalam frasa "*wanuamappatuo naewa I alena*". Artinya, negeri menghidupi rakyat dan mengukuhkan dirinya. Maju sejahtera dan mandiri ini tercapai melalui pengembangan ekonomi kerakyatan secara terpadu dan berkelanjutan dengan berbasis pada sumberdaya yang dimiliki daerah ini. Dengan berbasis pada sumberdaya yang dimiliki daerah ini. Dengan demikian, dalam rumusan pernyataan visi ini terkandung tiga pokok visi yakni maju, sejahtera dan mandiri. Artinya, Luwu Timur pada tahun 2021

akanterkemuka dibanding daerah lain di Sulawesi Selatan dalam hal kemajuan, kesejahteraan, dan kemandirian.

Indikator umum sebagai daerah terkemuka adalah indeks pembangunan manusia (IPM) Kabupaten Luwu Timur yang nilainya berada pada kategori menengah atas dan dibandingkan daerah lain di Sulawesi Selatan berada pada posisi minimal tiga besar.

2. Misi

- a. Meningkatkan pertumbuhan ekonomi daerah kesejahteraan sosial masyarakat yang berbasis sumber daya dan didukung oleh stabilitas keamanan wilayah dan nilai-nilai budaya.
- b. Mendorong peningkatan investasi daerah.
- c. Memanfaatkan ruang sesuai dengan tata ruang wilayah untuk menjamin kelestarian sumber daya alam dan lingkungan hidup.
- d. Meningkatkan kualitas layanan pendidikan dan kesehatan mencapai kualitas manusia yang tinggi.
- e. Meningkatkan kapasitas infrastruktur serta sarana dan prasarana wilayah untuk menunjang percepatan pembangunan daerah.
- f. Mendorong reformasi untuk tata kelola pemerintahan yang baik.
- g. Mendorong berkembangnya masyarakat yang religious dan kerukunan intra dan antar umat beragama.³

³Dokumen Desa Wawondula, 2018.

3. Tabel 4.1 Bagan Struktur

**BAGAN STRUKTUR DESA WAWONDULA
KEC.TOWUTI KAB. LUWU TIMUR**

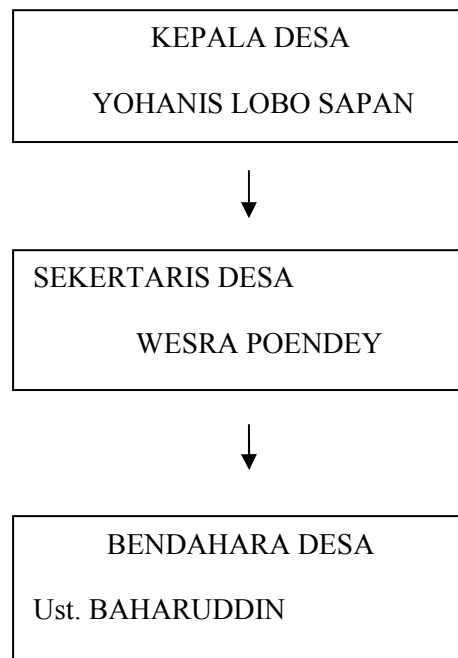

4. Masyarakat Desa Wawondula

a. Pendidikan

Fasilitas pendidikan di Kecamatan Towuti relative lengkap. Sarana Pendidikan *informal* (taman kanak-kanak/TK) dan sarana pendidikan formal dari tingkat SD sampai SLTA telah tersedia.

b. Kesehatan

Fasilitas kesehatan di Kecamatan Towuti sudah relative lengkap. Dari 18 desa terdapat 4 buah puskesmas yang terletak di Desa Langkea Raya, Bantilang, Mahalona dan Pekalooa. Disamping itu terdapat 37 posyandu, 5 unit Pustu, 12 unit Poskesdes, 4 tempat praktek dokter dan 2 apotek. Tenaga medis yang tersedia yaitu 4 orang dokter umum, 4 orang dokter gigi, 36 bidan, 64 perawat, dan tenaga farmasi 8 orang.

c. Agama

Mayoritas penduduk Kecamatan Towuti beragama Islam. Kondisi ini antara lain dapat dilihat dari banyaknya tempat ibadah umat Islam seperti masjid sebanyak 48 buah. Selain itu penduduk Kecamatan Towuti terdapat komunitas masyarakat yang memeluk agama Kristen dengan jumlah tempat ibadah berupa gereja sebanyak 15 buah, dan terdapat 1 pura komunitas pemeluk agama hindu.

d. Perumahan dan Lingkungan

Pada umumnya masyarakat Kecamatan Towuti menggunakan air kemasan sebagai sumber air minum utama. Sementara itu, sebagai bahan

bakar untk memasak pada umumnya gas LPG masih menjadi pilihan utama.

e. Pertanian

1. Tanaman pangan (padi, jagung, ubi kayu dan ubi jalar)
2. Perkebunan (kelapa, lada, dan coklat)
3. Peternakan (kerbau, sapi, kambing, ayam, dan itik)

f. Perindustrian, Pertambangan dan Energi

1. Perindustrian pada tahun 2016, di Kecamatan Towuti memiliki 50 usaha industry dengan jumlah tenaga kerja sebesar 187 orang. Usaha industry yang paling banyak menyerap tenaga kerja adalah usaha industry furniture dan industry pengolahan lainnya sebanyak 165 tenaga kerja.
2. Pertambangn dan Energi di Kecamatan Towuti memiliki potensi tambang dan penggalian batu/koral dan pasir. Potensi tambang batu/koral terdapat di Desa Bantilang, Lioka, Pekaloea, Asuli, mahalona, UPT SP 1 Mahalona, sedangkan potensi penggalian pasir terdapat pada 5 Desa yaitu Desa Tokalimbo, Loeha, langkea raya, Mahalona dan Libukan Mandiri dan UPT SP IV.

g. Transportasi dan Komunikasi

Sarana transportasi darat sudah cukup memadai di Kecamatan Towuti. Hal ini terlihat dari ketersediaan kendaraan umum penghubung antar desa yang masih didominasi oleh motor ojek. Hanya saja ketersediaan pom bensin

belum dapat dinikmati oleh masyarakat Kecamatan Towuti. Sementara itu, fasilitas Komunikasi dan Informasi belum memadai, terdapat empat warnet di Desa Wawondula, Langkea Raya, dan Baruga dan tidak tersedianya kantor pos di kecamatan ini.

h. Perdagangan, Hotel dan Restoran

Untuk menunjang kegiatan perekonomian penduduk Kecamatan Towuti, sampai dengan saat ini terdapat 4 pasar, 54 buah rumah makan/kedai sedangkan jumlah penginapan/hotel sebanyak 4 buah.⁴

B. Peran Dakwah Dalam Membina Nilai-nilai Sosial Masyarakat Luwu Timur

Islam adalah agama dakwah, yakni agama yang mengajarkan kepada para pemeluknya untuk menyampaikan kebenaran dan kebaikan di tengah masyarakat homogen maupun plural. Dakwah Islamiyah merupakan suatu kewajiban yang harus dilaksanakan oleh umat Islam dalam kehidupan apapun. Sebuah ideologi (agama) jika tidak disosialisasikan kepada masyarakat, ia akan tetap sebagai ide, atau cita-cita yang tak akan terwujud jika tidak ada sumber daya manusia yang mau dan mampu menyebarkanluaskannya tanpa memandang waktu, umur, gender maupun jabatan.

Sebuah rencana dan strategi yang baik tidak akan berjalan dengan yang baik manakala para pelakunya tidak memiliki kapabilitas dan kompetensi yang mumpuni. Menurut Munir Mul Khan, selain *da'i* perencana dan pengelola dakwah juga dapat

⁴Dokumen Desa Wawondula, 2018.

disebut sebagai pelaku dakwah. Ketiganya dapat disebut sebagai *da'i* dan memiliki peran sama besar dalam mendukung keberhasilan kegiatan dakwah.

Dakwah pada masa kini harus mencakup dakwah *bil hikmatil hasanah*, meskipun tidak perlu menerapkan keterampilan yang terlalu teknis. Ceramah-ceramah agama idealnya adalah ceramah yang bertemakan kebutuhan nyata masyarakat. Sehingga pesan dakwah akan sampai kepada *mad'u* secara efektif. Konsep dakwah idealnya adalah dakwah yang tidak menyempitkan cakrawala umat dalam emosi keagamaan dan keterpencilan sosial. Untuk mewujudkan tujuan dakwah, pesan-pesan dakwah hendaknya mampu ditransformasikan dari retorika ke realita. Dengan demikian, umat pun akan merasakan makna satunya kata dengan tindakan.⁵

Dalam firman Allah swt, QS. An-Nahl/16: 125.

أَدْعُ إِلَى سَبِيلِ رَبِّكَ بِالْحِكْمَةِ وَالْمَوْعِظَةِ الْحَسَنَةِ ۗ وَجَدِّلْ لَهُم بِالتِّي هِيَ أَحْسَنُ ۚ إِنَّ رَبَّكَ هُوَ أَعْلَمُ بِمَنْ ضَلَّ عَنْ سَبِيلِهِ ۗ وَهُوَ أَعْلَمُ بِالْمُهْتَدِينَ ﴿١٢٥﴾

Terjemahnya:

Serulah (manusia) kepada jalan Tuhan-mu dengan hikmah dan pelajaran yang baik dan bantahlah mereka dengan cara yang baik. Sesungguhnya Tuhanmu dialah yang lebih mengetahui tentang siapa yang tersesat dari jalan-Nya dan dialah yang lebih mengetahui orang-orang yang mendapat petunjuk.

⁵Fathul Bahri An-Nabiry, *Meniti Jalan Dakwah Bekal Perjuangan para Da'i* (Jakarta: Sinar Grafika Offset, 2008), h. 20-22.

Melihat gambaran di atas subyek dakwah (*dai/muballigh*) perlu dipersiapkan agar mampu menjalani multi peran dalam masyarakat tanpa meninggalkan identitasnya sebagai seorang pendakwah. Berbagai peran tersebut akan mampu mendukung fleksibilitas *da'i* ketika berhubungan dengan berbagai komunitas dalam masyarakat yang heterogen. Dengan kata lain, peran *da'i* dalam berbagai bidang merupakan transformasi bentuk dakwah setelah melewati proses dalam implementasinya.⁶ Untuk mendapatkan pemahaman yang jelas orientasi dakwah sebagai sarana pembinaan umat, dapat ditelusuri pada tujuan manusia untuk berbuat baik dan menghindari keburukan dengan menerapkan seluruh metode yang ada dengan maksud demi tegaknya agama Islam di tengah-tengah umat yang heterogen keyakinannya.

Di desa Wawondula Kecamatan Towuti, dimana salah satu masjid tersebut selalu melaksanakan pembinaan keIslaman masyarakatnya untuk mengingatkan selalu norma-norma agama yang berlaku.⁷

Di masyarakat Luwu Timur khususnya Desa Wawondula dalam pembinaan nilai-nilai keislaman mempunyai beberapa lembaga contohnya seperti YPRI dan lembaga kepesantrenan. Mereka bekerja sama dalam melakukan pembinaan terhadap nilai-nilai sosial diantaranya di setiap masjid mempunyai TPA (taman pendidikan agama), kemudian pembinaan terhadap remaja diadakan setiap malam sabtu kajian remaja, di samping itu ada juga pengajian untuk orang tua yang dilakukan secara bergilir dari

⁶Wawancara dengan ustadz kuraiz (imam masjid), Wawondula 23 juni, 2018.

⁷Wawancara dengan Ibu Harisa (ibu rumah tangga), Wawondula 22 juni 2018

rumah kerumah.⁸ Masyarakat desa Wawondula juga menerapkan adat, bagi penduduk asli mereka beranggapan adat tersebut akan mempengaruhi silaturahmi yang baik baik umat Muslim dan Nasrani. Seiring berjalannya waktu adat tersebut mulai membaaur kepada masyarakat yang baru saja menetap selama 3 tahun atau mereka yang cuman tinggal beberapa tahun, inilah yang membuat khas di Desa Wawondula memiliki adat yang tidak biasa.

Adat yang dimaksud adalah ketika umat Muslim merayakan Idul Fitri masyarakat muslim selalu mempersiapkan makanan dan minuman kepada Nasrani dengan cara membawahkan ke rumah masing-masing yang Nasrani. Begitu pula ketika umat Nasrani merayakan hari Natal mereka juga mempersiapkan makanan dan minuman kepada umat Muslim dan membawahkan kerumah masing-masing yang Muslim. Tetapi, umat Muslim masih ada yang canggung menerima makanan dari mereka karena takut ada campuran lain dimakanan yang tidak bisa di konsumsi oleh umat Muslim.

Sedangkan adat selanjutnya merupakan suatu kegiatan keagamaan yang dilakukan oleh umat Muslim dan Nasrani. Ketika umat Muslim mengadakan Maulid Nabi masyarakat Nasrani ikut berperan dalam kegiatan tersebut, misalnya mengamankan jalan yang dipakai untuk pawai dan sebagian ikut serta meraimaikan kegiatan. Begitupun ketika Nasrani melakukan kegiatan Keagamaannya masyarakat Muslim ikut berperan untuk membantu. Diharapkan dengan adanya timbal balik yang

⁸Wawancara dengan ustadz Kurais (imam masjid), Wawondula, 23 juni 2018.

dilakukan oleh masyarakat desa Wawondula dapat bermanfaat bagi umat Muslim dan Nasrani juga silaturahmi tidak pernah putus.

Pentingnya dakwah bagian dari tugas utama yang dilaksanakan sedangkan dakwah dapat berarti pelajaran atau propaganda dengan batasan seperti ini, maka pentingnya dakwah yang di maksud dalam penelitian ini adalah tugas utama yang harua dilaksanakan dengan cara mengajarkan pesan-pesan agama melalui kegiatan pengajian dan mengadakan mengaji bersama setiap seminggu sekali.⁹

a. Tanggung Jawab

Tanggung jawab adalah kesadaran manusia akan tingkah laku dan perbuatan yang di sengaja maupun tidak disengaja. Tanggung jawab juga berarti sebagai perwujudan kesadaran akan kewajiban.

b. Kejujuran

Kejujuran merupakan perbuatan terpuji yang semakin jarang dilakukan oleh manusia, jujur memang susah untuk dijalankan, tetapi kita hanya perlu melawan kesusahan itu dengan keberanian berbuat benar dan tidak berbohong dalam melakukan apapun.

Pentingnya berperilaku jujur di masyarakat.

1. Memperluas pergaulan
2. Menjadikan masyarakat hidup dalam kedamaian dan ketentraman

⁹Wawancara dengan Ahmad tandi (Petani), Wawondula, 23 juni 2018.

c. Kasih sayang

Kasih sayang adalah suatu sikap saling menghormati dan mengasahi semua ciptaan Allah baik makhluk hidup maupun benda mati seperti menyayangi diri sendiri berlandaskan hati nurani yang luhur. Kita sebagai warga Negara yang baik sudah sepatutnya untuk terus memupuk rasa kasih sayang terhadap orang lain tanpa membedakan saudara, suku, ras, golongan, warna kulit, kedudukan, sosial, jenis kelamin, tua ataupun muda.

d. Tolong Menolong

Menolong artinya membantu orang yang mengalami kesulitan, tolong menolong artinya membantu atau bekerja sama dengan orang yang di tolong. Tolong menolong dapat dilakukan di rumah, di sekolah, dan di lingkungan masyarakat.

Manfaat tolong menolong

1. Mempercepat selesainya pekerjaan
2. Mempererat persaudaraan.
3. Pekerjaan yang berat jadi ringan.
4. Menumbuhkan kerukunan antara sesama manusia.
5. Saling bertukar pikiran dan saling memahami.¹⁰

¹⁰H.M Burhan bungin, Sosiologi Komunikasi Kencana Prenedamedia group, 2006.

Adapun strategi pendekatan yang dilakukan:

1. Bertatap muka langsung atau secara personal.
2. Menasehati dengan baik.
3. Mendekatkan diri dengan perlahan-lahan Sehingga yang dijelaskan dapat tersampaikan dengan baik.

Pentingnya dakwah bagian dari tugas utama yang dilaksanakan sedangkan dakwah dapat berarti pelajaran atau propaganda dengan batasan seperti ini, maka pentingnya dakwah yang dimaksud dalam penelitian ini adalah tugas utama yang harus dilaksanakan dengan cara mengajarkan pesan-pesan agama melalui kegiatan pengajian.¹¹

Memperbaiki artinya membetulkan kesalahan, kerusakan, atau menjadikan lebih baik jadi secara substansial pada dasarnya adalah suatu proses yang berkesinambungan berupa aktivitas-aktivitas dinamis yang mengarah kepada perbaikan pembinaan dan pembentukan masyarakat yang bahagia melalui ajaran yang baik kepada kebaikan serta mencegah mereka dari hal-hal yang tidak pantas dilakukan.¹²

¹¹Wawancara dengan ibu Helena (ibu rumah tangga), Wawondula, 23 juni 2018.

¹²Wawancara dengan bapak ahmad tandi (tokoh masyarakat), Wawondula, 24 juni 2018.

C. Peluang dan Hambatan Dakwah Dalam Membina Nilai-nilai Sosial Masyarakat Luwu Timur

1. Peluang Dakwah dalam membina nilai-nilai sosial masyarakat

Dalam melaksanakan pembinaan pastinya memiliki tujuan yang telah ditetapkan adalah sebagai berikut.

- a. Menumbuhkan pemahaman dan kesadaran bahwa setiap manusia pada dasarnya adalah hamba Allah SWT (Abdullah) dan Khalifatullah (wakil Allah SWT). Menumbuhkembangkan bahwa manusia pada hakikatnya adalah hamba Allah SWT, mengajarkan bahwa tidak ada suatuupun yang pantas dipuji kecuali Allah SWT. Semua perbuatan yang dilakukan di dunia ini, akan dimintai pertanggungjawabannya nanti di akhirat. Pemahaman tentang manusia sebagai hamba Allah diwujudkan melalui penghambatan diri berupa perbuatan amal kebajikan, mengemban amanat Allah SWT, melaksanakan ajaran-Nya dalam melayani sesama manusia.
- b. Meningkatkan kadar keimanan dan ketaqwaan seseorang serta meningkatkan pengetahuan ajaran agama Islam, seperti pendidikan ajaran agama Islam dan sebagainya.
- c. Menanamkan makna dan konsep amal shaleh. Amal shaleh mencakup berupa kebutuhan niat dalam hati, prosedur dan metode kerja yang professional, tujuan yang jelas dan terarah serta mempunyai nilai guna dengan kata lain, pembinaan bertujuan untuk menimbulkan pandangan positif dan sikap optimistik dalam menjalani kehidupan.

- d. Menemukan dan menumbuhkan bahwa makna kerja sebagai ibadah, suratan jalan hidup sekaligus perwujudan ibadah sosial.¹³

Selama ini, pembinaan hanya dilakukan ketika seseorang atau sekelompok orang melakukan sebuah kesalahan maka akan ada sebuah pembinaan agar tidak melakukan kesalahan selanjutnya, dan hanya dilakukan sementara tidak bertahap dan berkelanjutan.

Pendekatan pengalaman yaitu pemberian pengalaman keagamaan dalam rangka penanaman nilai-nilai keagamaan. Dengan pendekatan ini diberikan kesempatan untuk mendapatkan pengalaman keagamaan, baik secara individual maupun secara kelompok. **Syaiful Bahri Djamarah**, menyatakan bahwa pengalaman yang dilalui seseorang adalah guru yang terbaik. Pengalaman merupakan pendidik tanpa jiwa, namun selalu dicari oleh siapapun juga. Belajar dari pengalaman adalah lebih baik dari sekedar bicara dan tidak pernah berbuat sama sekali.¹⁴

Dakwah merupakan sesuatu kegiatan yang terpenting untuk mengatur kehidupan manusia, kapanpun, dan dimanapun berada. Untuk itu isi pesan dakwah hendaknya mudah diterima, mudah dipahami, gagasan yang disampaikan dengan persuasive dan mudah menggerakkan orang lain.¹⁵

¹³Abu bakar Ahmad, *Kepada Pendidik Muslim*, (Jakarta: Gema Insani Press, 1991), h. 10

¹⁴Syaiful Bahri Djamarah dan Aswan Zaini, *Strategi Belajar Mengajar*, (Jakarta: PT.Rineke cipta, 1997), h. 70

¹⁵Wawancara dengan ustadz Kurais (imam masjid), Wawondula, 23 juni 2018

2. Hambatan dakwah dalam membina nilai-nilai sosial masyarakat Luwu Timur

Hambatan dalam perspektif kehidupan, sejatinya mengasah kecerdasan dan kreatifitas manusia untuk menyelesaikan dan mengubahnya menjadi harapan. Dalam dataran realitas, problematika yang menyangkut dakwah akan selalu ada selama denyut nadi umat Islam masih berdetak. Hambatan kristenisasi, kebodohan, kimiskinan, tawuran antar warga, maraknya muncul kelompok sempalan yang mengatasnamakan Islam dan media massa yang tidak terkendali dan bertanggung jawab, merupakan beberapa contoh dari sekian banyak problematika dakwah.

Berbagai permasalahan dakwah di atas memunculkan fakta profesionalisme seorang *da'i* dalam pengertian yang luas masih dipertanyakan. *Da'i* sebagai *agent of change* harus mempunyai visi, misi yang jelas. Tidak sengaja menyangkut wawasan Islam yang utuh tapi juga visi menyeluruh tentang problem sosial, ekonomi, budaya dalam mengarahkan umat Islam kepada suatu tatanan yang lebih mapan.

Dalam kehidupan bermasyarakat, agama memiliki fungsi yang vital, yakni sebagai salah satu sumber hukum atau dijadikan sebagai norma. Agama telah mengatur bagaimana gambaran kehidupan sosial yang ideal, yang sesuai dengan fitrah manusia. Contohnya saja, agama Islam mengatur tentang bagaimana bersikap terhadap orang lain, mengajarkan untuk saling bersilaturahmi, saling menolong sesama, tidak membedakan satu sama lain, mengajarkan untuk memilih atau menjadi

pemimpin yang baik dan banyak contoh-contoh ajaran agama dalam kehidupan kita sehari-hari yang memang sangat berguna bagi kehidupan kita.¹⁶

Selain itu, agama juga telah memberikan contoh yang kongkret mengenai kisah-kisah kehidupan sosial- kultural manusia pada masa silam, yang dapat dijadikan contoh yang sangat baik bagi kehidupan bermasyarakat di masa sekarang. Kita dapat mengambil hikmah dari dalamnya. Meskipun tidak ada relevansinya dengan kehidupan masyarakat zaman sekarang sekalipun, setidaknya itu dapat dijadikan pelajaran yang berharga, misalnya agar tidak terjadi tragedi yang sama di masa yang akan datang.¹⁷

Di antara kesulitan yang dihadapi ketika ada perbedaan pendapat yaitu perbedaan perspektif antara tokoh agama dan tokoh masyarakat pada saat menjalankan suatu kegiatan. Tingkat pemahaman masyarakat tidak merata sehingga hal-hal seperti itu mudah muncul dan kemudian disisi lain dari kalangan remaja banyak yang masih resisten jaga jarak dari perintah agama misalnya shalat berjamaah, atau ikut pengajian bahkan ada di antara mereka yang kurang pede. Inilah hambatan untuk meningkatkan kualitas masyarakat muslim.¹⁸

¹⁶ <http://anggreblacklovers.blogspot.com/2014/08/peranan-agama-dalam-membina-kehidupan.html>

¹⁷Wawancara dengan Khusnul Khatimah (pemuda-pemudi masyarakat), Wawondula, 24 juni 2018

¹⁸Wawancara dengan ustadz Kurais (imam masjid), Wawondula, 23 juni 2018

BAB V

PENUTUP

A. Kesimpulan

Strategi pada hakikatnya adalah perencanaan (planning) dan manajemen untuk mencapai suatu tujuan. Tetapi untuk mencapai tujuan tersebut, strategi tidak hanya berfungsi sebagai peta jalan yang hanya menunjukkan arah saja, melainkan harus menunjukkan bagaimana teknik (cara) operasinya.

Adapun kesimpulan yang dapat penulis ambil dari hasil analisis penelitian terhadap strategi dakwah dalam membina nilai-nilai sosial masyarakat Luwu Timur Desa Wawondula Kecamatan Towuti Kabupaten Luwu Timur sebagai berikut.

1. Sebuah rencana dan strategi yang baik tidak akan berjalan dengan yang baik manakala para pelakunya tidak memiliki kapabilitas dan kompetensi yang mumpuni. Menurut Munir Mul Khan, selain *da'I* perencanaan dan pengelola dakwah juga dapat disebut sebagai pelaku dakwah. Ketiganya dapat disebut sebagai *da'i* dan memiliki peran sama besar dalam mendukung keberhasilan kegiatan dakwah. Mengenai keberhasilan strategi pembinaan dalam masyarakat Luwu Timur yaitu dengan melakukan pendekatan dan pembinaan kelompok berdasarkan atas kondisi sasaran dakwah dan suasana yang melingkupinya yaitu orang-orang yang dituju oleh suatu kegiatan. Peran pemerintah Desa Wawondula dalam mendorong terciptanya pembinaan nilai-nilai sosial dapat diterapkan di

lingkungan TKA/TPA dan di masyarakat. Belajar dari pengalaman adalah lebih baik dari sekedar bicara dan tidak pernah berbuat sama sekali.

2. Dakwah merupakan sesuatu kegiatan yang terpenting untuk mengatur kehidupan manusia, kapanpun, dan dimanapun berada. Untuk itu isi pesan dakwah hendaknya mudah diterima, mudah dipahami, gagasan yang disampaikan dengan persuasive dan mudah menggerakkan orang lain.

B. Implikasi Penelitian

1. Diharapkan kepada para peneliti berikutnya yang ingin meneliti tentang metode dakwah dalam pembinaan nilai-nilai sosial masyarakat, sebaiknya menguasai strategi dakwah.
2. Pembinaan nilai-nilai sosial di Desa Wawondula merupakan suatu hal yang sangat mendasar yang harus tertanam sejak dini, oleh karena peran serta keluarga, masyarakat dan pemerintah sangat diperlukan agar masyarakat lebih baik lagi dan memiliki motivasi yang besar untuk menerapkan nilai-nilai sosial kepada keluarganya dan masyarakat.
3. Nilai-nilai sosial mengenai tentang kejujuran merupakan hak yang mutlak yang harus dimiliki oleh setiap pribadi, maupun masyarakat itu sendiri.
4. Untuk mencapai efektifitas dan efisiensi kegiatan yang telah direncanakan maka perlu lebih ditingkatkan lagi manajemen dalam pembinaan di masyarakat.

DAFTAR PUSTAKA

- Andipate, Anwar Arifin. *Strategi Dakwah-Prespektif Ilmu Komunikasi*. Depok: Khalifah Mediatama, 2015.
- Aripudin, Acep dan Sambas, Syukriadi. *Dakwah Damai: Pengantar Dakwah Damai: Pengantar Dakwah Antar Budaya*. Bandung: PT. Remaja Rosdakarya, 2007.
- Alwakil, Sayyid Muhammad. *Prinsip dan Kode Etik Dakwah*. Jakarta: Akademika Pressindo, 2002.
- Arifin, M. *Psikologi Dakwah Suatu Studi*. Jakarta: PT. Bumi Aksara, 1991.
- Aziz, Ali Moh. *Ilmu Dakwah*. Jakarta: Kencana, 2009.
- Alfian, Muhammad. *Pengantar Nilai*. Bandung: CV. Pustaka Setia, 2013.
- Amin, Munir Samsul. *Ilmu Dakwah*. Jakarta: Amzah, 2009.
- Basit, Muhammad. *Pengantar Filsafat Nilai*. Bandung: CV. Pustaka Setia, 2013.
- Bachtiar, Wardi. *Paradigma Dakwah Quthub Rekontruksi Pemikiran Dakwah Harakah*. Jakarta: Penerbit Madani, 2006.
- Departemen pendidikan Kebudayaan RI. *Kamus Besar Bahasa Indonesia*. Jakarta: Balai Pustaka, 2003.
- Ismail, A. Liyas. *Paradigma Dakwah Quthub Rekontruksi Pemikiran Dakwah Harakah*. Jakarta: Penerbit Madani, 2006.
- Iskandar. *Metodologi Penelitian Kuantitatif dan Kualitatif*. Jakarta: Gaung Persada Press, 2008.
- Kardiman, A.M. *Pengantar Ilmu Manajemen*. Jakarta: Pronhallindo.
- Kasmiati. *Metode Pembinaan Rohani Islam di Kodim*. Makassar: Fakultas Dakwah dan Ilmu Komunikasi UIN Alauddin, 2017.
- Muhidin, Asep. *Metode Pengembangan Dakwah*. Bandung: Pustaka Setia, 2002.
- Muhtadi, saeful Asep dan Safei, Ahniad Agus. *Metode Penelitian Dakwah*. Bandung: Pustaka Setia, 2003.
- Munir, M dan Ilahi, Wahyu. *Manajemen Dakwah*. Jakarta: Kencana, 2006.
- Muhidin, Asep. *Metode Pengembangan Dakwah*. Bandung: Pustaka Setia, 2002.

- Putra, Eka Oktrizal. *Pemikiran Teologis Salafiyah*. Yogyakarta: Sunan Kalijaga Januari, 2010.
- Quraish, M. *Membumikan Al-Quran*. Bandung: Mizan, 2008.
- Rohmatinisah. *Strategi Dakwah Bakor Risma dalam Menanamkan Nilai-nilai Akhlak Pada Remaja di Bandar Lampung*. Bandar Lampung: Fakultas Dakwah dan Ilmu Komunikasi UIN Raden Intan Lampung, 2017.
- Rafiuddin dan djaliel, Abd Manan. *Prinsip dan Strategi Dakwah*. Jakarta: Balai Pustaka, 1997.
- Syukir, Asmuni. *Dasar-dasar Strategi Dakwah Islam*. Bandung: PT. Remaja Rosdakarya, 2007.
- Syamsuddin, M.Din. *Etika Agama Dalam Membangun*. Jakarta: Logos, 2002.
- Shihab, Quraish . *Membumikan Al-Quran*. Bandung: Mizan, 1993.
- Zulkiefirmansyah dan Purnomo, Hari Setiawan. *Manajemen Strategi Sebuah Konsep Pengantar*. Jakarta: Lembaga Penerbitan Fakultas Ekonomi, 1999.
- Yunus, Muhammad. *Kamus Arab-Indonesia*. Jakarta: Yayasan Penyelenggara Al-Quran, 1973.
- Yusran. *Metode Dakwah dalam Pembinaan Nilai-nilai Sosial Masyarakat Desa Salumaka Kecamatan Mambi Kabupaten Mamasa*. Makassar: Fakultas Dakwah dan Komunikasi UIN Alauddin, 2016.

Lampiran-Lampiran



Gambar 1 Kepala Desa Wawondula



Gambar 2 foto Sekertaris Desa Wawondula



Gambar. 3 foto imam Desa Wawondula



Gambar 4 foto salah satu warga Desa Wawondula



Gambar 5 foto salah Masyarakat Desa Wawondula



Gambar 6 foto salah satu masyarakat Desa Wawondula



Gambar 7 foto salah satu pemuda pemudi Desa Masyarakat



Gambar 8 foto salah satu lokasi jalan di Desa Wawondula

RIWAYAT HIDUP



Kartika H, lahir di Enrekang pada tanggal 15 Mei 1994, merupakan anak pertama dari empat bersaudara dari pasangan bahagia ayahanda Hasanuddin dan Ibunda Juti dan tinggal di sebuah Desa yang bernama Wawondula. Penulis mulai pendidikan di SD Apundi Wawondula 271 pada tahun 2001 dan lulus pada tahun 2006. Pada tahun yang sama penulis melanjutkan Sekolah Menengah Pertama di SMP Negeri 1 Towuti dan lulus pada tahun 2009. Pada tahun yang sama penulis melanjutkan pendidikan pada Sekolah Menengah Atas di SMA Negeri 1 Towuti kini menjadi SMA 3 Luwu Timur dengan jurusan IPA dan lulus pada tahun 2012. Pada tahun 2014, penulis melanjutkan pendidikan kejenjang Perguruan Tinggi di UIN Alauddin Makassar dengan Program Studi Manajemen Dakwah pada Fakultas Dakwah dan Komunikasi. Penulis juga aktif dalam dunia UKM (unit kegiatan mahasiswa) yaitu mengikuti olahraga badminton dan basket.