

**PEMBINAAN ANAK TUNARUNGU DI SLB-B YAYASAN PEMBINA
PENDIDIKAN LUAR BIASA KOTA MAKASSAR**



Skripsi

Diajukan Untuk Memenuhi Salah Satu Syarat Memperoleh Gelar
Sarjana Sosial Jurusan PMI Konsentrasi Kesejahteraan Sosial
pada Fakultas Dakwah dan Komunikasi
UIN Alauddin Makassar

Oleh:

RAFI ZULFADHLI
NIM 50300114064

**JURUSAN PMI KONSENTRASI KESEJAHTERAAN SOSIAL
FAKULTAS DAKWAH DAN KOMUNIKASI
UIN ALAUDDIN MAKASSAR
2018**

PERNYATAAN KEASLIAN SKRIPSI

Mahasiswa yang bertanda tangan dibawah ini:

Nama : Rafi Zulfadhli
NIM : 50300114064
Tempat/Tgl. Lahir : Ujung Pandang, 29 Januari 1995
Jurusan : PMI Konsentrasi Kesejahteraan Sosial
Fakultas : Dakwah dan Komunikasi
Alamat : Jalan Tinumbu Lr. 148B No. 26 Makassar
Judul : Pembinaan Anak Tunarungu di SLB-B Yayasan Pembina Pendidikan Luar Biasa Kota Makassar

Menyatakan dengan sesungguhnya dan penuh kesadaran bahwa skripsi ini benar adalah hasil karya penulis sendiri. Jika di kemudian hari terbukti bahwa merupakan duplikat, tiruan, plagiat atau dibuat oleh orang lain seluruhnya, maka skripsi dan gelar yang diperoleh karenanya batal demi hukum.

Samata Gowa, 21 November 2018

Penulis,



Rafi Zulfadhli

NIM: 50300114064

PERSETUJUAN PEMBIMBING

Pembimbing penulisan skripsi saudara **Rafi Zulfadhli** dengan NIM **50300114064** Mahasiswa Program Studi Strata Satu (S1) Jurusan PMI Konsentrasi Kesejahteraan Sosial Fakultas Dakwah dan Komunikasi Universitas Islam Negeri Alauddin Makassar, setelah dengan seksama meneliti dan mengoreksi skripsi yang bersangkutan dengan judul "**Pembinaan Anak Tunarungu di SLB-B Yayasan Pembina Pendidikan Luar Biasa Kota Makassar**", memandang bahwa skripsi tersebut telah memenuhi syarat-syarat ilmiah dan dapat disetujui untuk diajukan ke *Ujian Munaqasyah*.

Demikian persetujuan ini diberikan untuk dipergunakan dan diproses lebih lanjut.

Samata, November 2018

Pembimbing I



Dr. St. Aisyah BM, M.Sos.I
NIP. 19690823 199403 2 004

Pembimbing II



Dr. Sakaruddin S.Sos., M.Si
NIP. 19720825 201411 1 001

PENGESAHAN SKRIPSI

Skripsi yang berjudul "**Pembinaan Anak Tunarungu di SLB-B Yayasan Pembina Pendidikan Luar Biasa Kota Makassar**", yang disusun oleh **Rafi Zulfadhli**, NIM **50300114064**, Mahasiswa Jurusan PMI Konsentrasi Kesejahteraan Sosial pada Fakultas Dakwah dan Komunikasi UIN Alauddin Makassar, telah diuji dan dipertahankan dalam sidang munaqasyah yang diselenggarakan pada hari Rabu, 21 November 2018 yang bertepatan dengan 13 Rabiul Awwal 1440 H dan dinyatakan telah dapat diterima sebagai salah satu syarat untuk memperoleh gelar Sarjana Sosial di Fakultas Dakwah dan Komunikasi, Jurusan PMI Konsentrasi Kesejahteraan Sosial.

Makassar, _____ 2018 M
1440 H

DEWAN PENGUJI

Ketua	: Dr. Irwanti Said, M.Pd	(.....)
Sekretaris	: Hamriani, S.Sos.I., M.Sos.I.	(.....)
Munaqisy I	: Drs. H. Syakhruddin DN, M.Si	(.....)
Munaqisy II	: Drs. Abd. Wahab, M.M	(.....)
Pembimbing I	: Dr. St. Aisyah BM, M.Sos.I	(.....)
Pembimbing II	: Dr. Sakaruddin, S.Sos., M.Si	(.....)

Diketahui Oleh
Dekan Fakultas Dakwah dan Komunikasi
UIN Alauddin Makassar

Prof. Dr. H. Abd. Rasvid Masri, S.Ag., M.Pd., M.Si., M.M.
NIP. 19690827 199603 1 004

KATA PENGANTAR

بِسْمِ اللَّهِ الرَّحْمَنِ الرَّحِيمِ

الْحَمْدُ لِلَّهِ رَبِّ الْعَالَمِينَ, وَيَه نَسْتَعِينُ عَلَى أُمُور الدُّنْيَا وَالْآخِرَةِ, وَصَلَاةُ وَالسَّلَامِ
عَلَى أَشْرَفِ الْأَنْبِيَاءِ وَالْمُرْسَلِينَ وَعَلَى آلِهِ وَأَصْحَابِهِ أَجْمَعِينَ. أَمَا بَعْدُ

Assalamu'Alaikum Wr. Wb.

Tak henti-hentinya penulis panjatkan puji syukur kehadiran Allah swt. karena atas berkat rahmat dan hidayah-Nyalah, sehingga penulis dapat menyusun skripsi ini yang berjudul “**Pembinaan Anak Tunarungu di SLB-B Yayasan Pembina Pendidikan Luar Biasa Kota Makassar**”. Sebagai salah satu syarat untuk memperoleh gelar sarjana pada Jurusan Pengembangan Masyarakat Islam Konsentrasi Kesejahteraan Sosial UIN Alauddin Makassar. Salam dan shalawat tetap tercurahkan kepada baginda Rasulullah SAW. karena Beliau yang membawa kita dari alam kebodohan menuju alam kepintaran hingga sekarang ini.

Dalam menyusun skripsi ini, tentunya banyak yang terlibat dalam memberikan bantuan, bimbingan serta dorongan. Oleh karena itu, dengan segala kerendahan hati penulis mengucapkan penghargaan yang tinggi dan terima kasih kepada:

1. Prof. Dr. Musafir Pababbari M.Si, selaku Rektor Universitas Islam Negeri Alauddin Makassar.
2. Prof. Dr. H. Abd. Rasyid Masri, S.Ag., M.Pd., M.Si., M.M, selaku Dekan Fakultas Dakwah dan Komunikasi Universitas Islam Negeri Alauddin Makassar, beserta wakil Dekan I Dr. Misbahuddin, S.Ag., M.Ag., Wakil Dekan II Dr. H. Mahmuddin M. Ag., Wakil Dekan III DR. Nur Syamsiah

M.Pd.I., dan para Staf Fakultas Dakwah dan Komunikasi Universitas Islam Negeri Alauddin Makassar.

3. Dr. St. Aisyah BM, M.Sos.I selaku Ketua Jurusan Pengembangan Masyarakat Islam Konstentrasi Kesejahteraan Sosial dan Hamriani, S.Sos.I., selaku Sekretaris Jurusan Pengembangan Masyarakat Islam Konsentrasi Kesejahteraan Sosial, Fakultas Dakwah dan Komunikasi Universitas Islam Negeri Alauddin Makassar.
4. Suharyadi, S.HI., staf Jurusan Pengembangan Masyarakat Islam Konsentrasi Kesejahteraan Sosial Fakultas Dakwah Dan Komunikasi UIN Alauddin Makassar yang telah membantu penulis dalam perlengkapan berkas selama proses perkuliahan hingga penyusunan skripsi.
5. Dr. St. Aisyah BM, M.Sos.I selaku pembimbing I dan Dr. Sakaruddin, S.Sos., M.Si selaku pembimbing II yang dengan penuh rasa sabar membimbing dan membantu penulis hingga saat ini penulis mampu menyerap ilmu dan menyelesaikan skripsi ini.
6. Drs. H. Syakhrudin., M.Si selaku penguji I dan Drs. Abd. Wahab, M.M selaku penguji II yang telah memberi saran, masukan serta ilmu kepada penulis dalam menyelesaikan skripsi ini.
7. Seluruh Dosen UIN Alauddin Makassar Fakultas Dakwah dan Komunikasi yang telah berkenan memberi kesempatan, membina, mendidik serta memberikan kemudahan kepada penulis dalam menimba ilmu pengetahuan sejak awal masuk kuliah sampai dengan penyelesaian skripsi ini.
8. Seluruh Staf Akademik dan Tata Usaha Fakultas Dakwah dan Komunikasi, terima kasih atas kesabarannya dalam memberikan pelayanan.

9. Kepala Sekolah SLB-B Yayasan Pembina Pendidikan Luar Biasa (YPPLB) Kota Makassar beserta para pendidik yang telah memberikan informasi-informasi kepada penulis.
10. Teman-teman seperjuangan Jurusan Pengembangan Masyarakat Islam Konsentrasi Kesejahteraan Sosial Angkatan 2014 yang selama empat tahun ini bekerja sama dalam proses perkuliahan dan terkhusus Kelas B yang tiada henti-hentinya memberikan bantuan dan motivasi sehingga penulis mampu menyelesaikan kuliah dari awal perkuliahan sampai proses akhir penyelesaian studi.
11. Kakak-kakak Pemuda Peduli Kesejahteraan Sosial Indonesia (PPKS Indonesia) Cabang Kota Makassar yang hingga saat ini selalu mendukung peneliti untuk sesegera mungkin menyelesaikan skripsi ini.

Teristimewa penulis menyampaikan penghargaan dan terima kasih yang tak terhingga kepada Ibunda Hj. Rantauwati S.Pd., M.Pd yang telah membesarkan, mendidik dan mengorbankan segalanya demi kepentingan penulis dalam menuntut ilmu serta memberikan nasehat dan dukungan yang sebesar-besarnya dan tanpa henti memanjatkan do'a restu sehingga penulis dapat menyelesaikan pendidikan di UIN Alauddin Makassar. Serta terima kasih untuk anak-anak Hj. Umrah yang selalu mensupport penulis dalam berbagai hal.

Segala usaha dan upaya telah dilakukan penulis untuk menyelesaikan skripsi ini dengan sebaik mungkin. Namun penulis menyadari sepenuhnya bahwa skripsi ini tidak luput dari berbagai kekurangan sebagai akibat keterbatasan kemampuan. Olehnya itu, saran dan kritik serta koreksi dari berbagai pihak demi perbaikan dan penyempurnaan skripsi ini akan penulis terima dengan baik.

Semoga karya sederhana ini dapat bermanfaat bagi kita semua. Aamiin
Yaa Rabbal Alamin.

WassalamuAlaikumWr.Wb

Samata, November 2018

Penulis

Rafi Zulfadhli

NIM: 50300114064

DAFTAR ISI

SAMPUL	i
PERNYATAAN KEASLIAN SKRIPSI	ii
PERSETUJUAN PEMBIMBING	iii
PENGESAHAN SKRIPSI	iv
KATA PENGANTAR	v
DAFTAR ISI	ix
DAFTAR TABEL	xi
PEDOMAN TRANSLITERASI ARAB-LATIN	xii
ABSTRAK	xvii
BAB I PENDAHULUAN	1
A. Latar Belakang	1
B. Fokus Penelitian dan Deskripsi Fokus	8
C. Rumusan Masalah	10
D. Kajian Pustaka/Penelitian terdahulu.....	10
E. Tujuan Penelitian dan Manfaat Penelitian	11
BAB II TINJAUAN TEORETIS	13
A. Strategi Pekerja Sosial.....	13
B. Pembinaan Anak Tunarungu	15
C. Interaksi Sosial	22
D. Pekerja Sosial dan Pekerjaan Sosial	27
E. Tinjauan Islam tentang Anak Tunarungu	30
BAB III METODE PENELITIAN	31
A. Jenis Penelitian dan Pendekatan Penelitian.....	31
B. Lokasi Penelitian	34
C. Sumber Data	34

D. Metode Pengumpulan Data	35
E. Instrumen Penelitian.....	38
F. Teknik Pengolahan Analisis Data	38
BAB IV HASIL PENELITIAN	41
A. Gambaran Umum Lokasi Penelitian	41
B. Pembinaan Anak Tunarungu di SLB-B Yayasan Pembina Pendidikan Luar Biasa Kota Makassar	54
C. Hambatan yang dihadapi Pendidik dalam Pembinaan Anak Tunarungu Di SLB-B YPPLB Kota Makassar	63
BAB V PENUTUP	68
A. Kesimpulan.....	68
B. Implikasi	69
DAFTAR PUSTAKA	
LAMPIRAN-LAMPIRAN	
RIWAYAT HIDUP	

DAFTAR TABEL

1. Distribusi Kelurahan Menurut Kecamatan di Kota Makassar	42
2. Prasarana di SLB-B YPPLB Kota Makassar	47
3. Sarana di SLB-B YPPLB Kota Makassar	48
4. Keadaan Guru dan Pegawai di SLB-B YPPLB Kota Makassar Yang Terdaftar Tahun Pelajaran 2018-2019	50
5. Keadaan Siswa SLB-B YPPLB Kota Makassar	51

PEDOMAN TRANSLITERASI ARAB-LATIN

Daftar huruf bahasa Arab dan transliterasinya ke dalam huruf latin dapat dilihat pada tabel berikut:

A. Konsonan

Huruf Arab	Nama	Huruf Latin	Nama
ا	Alif	Tidak dilambangkan	tidak dilambangkan
ب	Ba	B	Be
ت	Ta	T	Te
ث	Tsa		es (dengan titik di atas)
ج	Jim	J	Je
ح	Ha	H	ha (dengan titik di bawah)
خ	Kha	Kh	ka dan ha
د	Dal	D	De
ذ	Zal		zet (dengan titik di atas)
ر	Ra	R	Er
ز	Za	Z	Zet
س	Sin	S	es
ش	Syin	Sy	es dan ye
ص	Shad		es (dengan titik di bawah)
ض	Dhad		de (dengan titik di bawah)
ط	Tha		te (dengan titik di bawah)
ظ	Dza		zet (dengan titik di bawah)
ع	'ain	'	apostrof terbaik

غ	Gain	G	eg
ف	Fa	F	Ef
ق	Qaf	Q	Qi
ك	kaf	K	Ka
ل	Lam	L	Ei
م	Mim	M	Em
ن	nun	N	En
و	Wawu	W	We
ه	ha	H	Ha
أ	hamzah	,	Apostrof
ي	ya'	Y	Ye

Hamzah yang terletak di awal kata mengikuti vokalnya tanpa diberi tanda apapun. Jika ia terletak di tengah atau di akhir, maka ditulis dengan tanda().

B. Vokal

Vokal bahasa Arab, seperti vokal bahasa Indonesia, terdiri atas vokal tunggal atau monoftong dan vokal rangkap atau diftong. Vokal tunggal bahasa Arab yang lambangnya berupa tanda atau harakat, transliterasinya sebagai berikut:

Tanda	Nama	Huruf Latin	Nama
	<i>Fathah</i>	A	A
	<i>Kasrah</i>	i	I
	<i>Dammah</i>	u	U

Vokal rangkap bahasa Arab yang lambangnya berupa gabungan antara harakat dan huruf, transliterasinya berupa gabungan huruf, yaitu :

Tanda	Nama	Huruf Latin	Nama
	fathah dan ya	Ai	a dan i
	fathah dan wau	Au	a dan u

C. *Maddah*

Maddah atau vokal panjang yang lambangnya berupa harakat dan huruf, transliterasinya berupa huruf dan tanda, yaitu :

Harkat dan Huruf	Nama	Huruf dan Tanda	Nama
/ ,	<i>fathah dan alif</i> <i>atau ya</i>	a	a dan garis di atas
	<i>kasrah dan ya</i>	i	i dan garis di atas
	<i>dammah dan wau</i>	u	u dan garis di atas

D. Ta Marbutah

Transliterasi untuk *ta marbutah* ada dua, yaitu: *ta marbutah* yang hidup atau mendapat harkat *fathah*, *kasrah*, dan *dammah*, yang transliterasinya adalah [t]. Sedangkan *ta marbutah* yang mati atau mendapat harkat sukun transliterasinya adalah [h].

Kalau pada kata yang berakhir dengan *ta marbutah* diikuti oleh kata yang menggunakan kata sandang al- serta bacaan kedua kata itu terpisah, maka *ta marbutah* itu transliterasinya dengan [h].

E. Syaddah (Tasydid)

Syaddah atau *tasydid* yang dalam sistem tulisan Arab dilambangkan dengan sebuah tanda *tasydid* (َ), dalam transliterasinya ini dilambangkan dengan perulangan huruf (konsonan ganda) yang diberi tanda *syaddah*.

Jika huruf ber-*tasydid*di akhir sebuah kata dan didahului oleh huruf *kasrah* (ِ), maka ia ditransliterasikan seperti huruf *maddah*(i).

F. Kata Sandang

Kata sandang dalam sistem tulisan Arab dilambangkan dengan huruf (*alif lam ma'arifah*). Dalam pedoman transliterasi ini, kata sandang ditransliterasi seperti biasa, al-, baik ketika ia di ikuti oleh huruf syamsiah Maupun huruf qamariah. Kata sandang tidak mengikuti bunyi huruf langsung yang mengikutinya. Kata sandang ditulis terpisah dari kata yang mengikutinya dan dihubungkan dengan garis mendatar (-).

G. Hamzah

Aturan transliterasi huruf hamzah menjadi apostrop (') hanya berlaku bagi hamzah yang terletak di tengah dan akhir kata. Namun, bila hamzah terletak di awal kata, ia tidak dilambangkan, karena dalam tulisan Arab ia berupa alif.

H. Penelitian Kata Arab yang Lazim digunakan dalam Bahasa Indonesia

Kata istilah atau kalimat Arab yang ditransliterasi adalah kata, istilah atau kalimat yang sudah lazim dan menjadi bagian dari perbendaharaan bahasa Indonesia, atau sudah sering ditulis dalam tulisan bahasa Indonesia, tidak lagi ditulis menurut cara transliterasi di atas. Misalnya kata *Al-Qur'an* (dari al-Qur'an), *sunnah*, *khusus dan umum*. Namun, bila kata-kata tersebut menjadi bagian dari satu rangkaian teks Arab, maka mereka harus ditransliterasi secara utuh.

I. Lafz al-Jalalah ()

Kata "Allah" yang didahului partikel seperti huruf *jarr* dan huruf lainnya atau berkedudukan sebagai *mudaf ilaih* (frase nominal), ditransliterasi tanpa huruf hamzah.

Adapun *ta marbutah* di akhir kata yang disandarkan kepada *lafz al-jalalah*, ditransliterasi dengan huruf [t].

J. Huruf Kapital

Walau sistem tulisan Arab tidak mengenal huruf kapital (*All caps*), dalam transliterasinya huruf-huruf tersebut dikenai ketentuan tentang penggunaan huruf kapital berdasarkan pedoman ejaan Bahasa Indonesia yang berlaku (EYD). Huruf kapital, misalnya, digunakan untuk menuliskan huruf awal nama dari (orang,

tempat, bulan) dan huruf pertama pada permulaan kalimat. Bila nama diri didahului oleh kata sandang (al-), maka yang ditulis dengan huruf kapital tetap huruf awal nama diri tersebut, bukan huruf awal kata sandangnya. Jika terletak pada awal kalimat, maka huruf A dari kata sandang tersebut menggunakan huruf kapital (AL-). Ketentuan yang sama juga berlaku untuk huruf awal dari judul referensi yang didahului oleh kata sandang al-, baik ketika ia ditulis dalam teks maupun dalam catatan rujukan (CK,DP, CDK, dan DR).

H. Daftar Singkatan

Beberapa singkatan yang dibakukan adalah:

swt.	=	<i>subhanahu wa ta'ala</i>
saw.	=	<i>sallallahu 'alaihi wa sallam</i>
a.s.	=	<i>'alaihi al-salam</i>
H	=	Hijrah
M	=	Masehi
SM	=	Sebelum Masehi
l.	=	Lahir tahun (untuk orang yang masih hidup saja)
w.	=	Wafat tahun
QS .../...: 4	=	QS al-Baqarah/2: 4 atau QS Ali 'Imran/3: 4
HR	=	Hadis Riwayat.

ABSTRAK

Nama : Rafi Zulfadhli
Nim : 50300114064
Judul : Pembinaan Anak Tunarungu di SLB-B Yayasan Pembina Pendidikan Luar Biasa Kota Makassar

Skripsi ini membahas tentang Pembinaan Anak Tunarungu di SLB-B Yayasan Pembina Pendidikan Luar Biasa Kota Makassar. Pokok masalah tersebut selanjutnya diuraikan ke dalam beberapa sub masalah atau pernyataan penulis, yaitu: 1) Bagaimana pembinaan anak tunarungu di SLB-B Yayasan Pembina Pendidikan Luar Biasa Kota Makassar? 2) Bagaimana hambatan yang dihadapi pendidik dalam pembinaan anak tunarungu di SLB-B Yayasan Pembina Pendidikan Luar Biasa Kota Makassar?

Penelitian ini menggunakan pendekatan deskriptif kualitatif. Subjek penelitian adalah pendidik di SLB-B Yayasan Pembina Pendidikan Luar Biasa Kota Makassar. Pengumpulan data menggunakan metode observasi wawancara terstruktur dan tidak terstruktur, serta dokumentasi. Penulis melakukan penelitian dibantu pedoman wawancara, pedoman observasi dan pedoman dokumentasi. Teknik analisis data yang digunakan adalah reduksi data, penyajian data dan penarikan kesimpulan.

Hasil penelitian menunjukkan bahwa: 1. Metode Pembinaan Anak Tunarungu di SLB-B Yayasan Pembina Pendidikan Luar Biasa Kota Makassar yaitu *social case work* dengan mengaplikasikan pembinaan secara *face to face* melalui bahasa isyarat dibantu bahasa oral. Dalam melakukan pembinaan terhadap anak tunarungu, pendidik melakukan pendekatan awal untuk mengetahui kebutuhan-kebutuhan dan tingkatan dalam berbahasa isyarat, agar anak tunarungu dapat belajar dengan baik. 2. Hambatan yang dihadapi Pendidik dalam pembinaan Anak Tunarungu di SLB-B Yayasan Pembina Pendidikan Luar Biasa Kota Makassar yaitu: a) suasana hati siswa sering berubah; b) kurangnya minat belajar dalam kelas; 3) minimnya media dan alat peraga.

Implikasi dari penelitian ini adalah 1. Diharapkan kepada pihak SLB-B Yayasan Pembina Pendidikan Luar Biasa Kota Makassar memberikan media yang lebih banyak lagi agar tujuan pembelajaran dapat tercapai. 2. Diharapkan pihak SLB-B Yayasan Pembina Pendidikan Luar Biasa (YPPLB) Kota Makassar melakukan perekrutan tenaga pekerja sosial agar proses pembelajaran dapat tercapai. 3. Diharapkan kepada guru atau pendidik di SLB-B Yayasan Pembina Pendidikan Luar Biasa Kota Makassar agar tetap bersabar dan selalu memberikan motivasi kepada siswa anak tunarungu untuk membangkitkan semangat belajar agar tujuan pembelajaran dapat tercapai.

BAB I

PENDAHULUAN

A. Latar Belakang

Manusia pada hakikatnya merupakan makhluk yang membutuhkan pendidikan. Manusia sebagai *homo educandum* memperoleh pendidikan secara informal dari keluarga. Selepas dari keluarga manusia belajar dari lingkungan yang lebih luas yakni masyarakat. Era modern ini pembelajaran dari masyarakat diinstitusikan menjadi bentuk pendidikan Formal dan pendidikan non Formal. Pendidikan Formal merupakan pendidikan yang bentuk penyelenggaraannya memiliki jenjang dan di akhir pendidikan diberikan suatu pengakuan berupa ijazah, sebagai bukti keberhasilan melalui suatu jenjang pendidikan.

Perkembangan dunia pendidikan di Indonesia dari tahun ke tahun semakin menunjukkan peningkatan. Maraknya berdiri sekolah-sekolah baru membuktikan bahwa betapa pentingnya arti dan tujuan sebuah pendidikan. Pihak-pihak akademisi menanggapi kebutuhan tersebut dengan mendirikan sekolah-sekolah baru.

Sebagai salah satu kota besar di Sulawesi Selatan, Makassar juga menunjukkan peningkatannya dalam hal dunia pendidikan. Banyaknya berdiri sekolah-sekolah negeri bahkan swasta telah memberikan berbagai alternatif pilihan kepada calon-calon siswa. Keberadaan sekolah-sekolah ini telah membuat kota Makassar menjadi kota pendidikan yang siap menciptakan calon generasi penerus bangsa. Salah satu sekolah yang dimaksud ialah Sekolah Luar Biasa (SLB).

Sekolah Luar Biasa (SLB) merupakan lembaga pendidikan formal yang diperuntukkan untuk anak-anak yang memiliki kebutuhan khusus atau biasa kita kenal dengan penyandang cacat. Berbicara tentang Sekolah Luar biasa (SLB), pasti tidak luput dari keberadaan Anak Berkebutuhan Khusus (ABK). Anak Berkebutuhan Khusus (ABK) adalah anak yang mempunyai indeks karakteristik, perkembangan, dan pertumbuhan yang berbeda dengan anak yang tumbuh dengan normal. Ada beberapa kategori Anak Berkebutuhan Khusus (ABK) diantaranya:

1. Tunanetra adalah anak yang memiliki lemah penglihatan tidak lagi memiliki penglihatan atau tunanetra total;
2. Tunarungu adalah anak yang memiliki gangguan pendengaran baik yang permanen maupun tidak permanen;
3. Tunawicara adalah anak yang memiliki gangguan dalam berbicara;
4. Tunagrahita adalah anak yang memiliki kemampuan intelegensi yang signifikan berada di bawah rata-rata dan disertai dengan ketidakmampuan dalam adaptasi perilaku yang muncul dalam masa perkembangan;
5. Down syndrom adalah suatu kondisi keterbelakangan perkembangan fisik dan mental anak yang diakibatkan adanya abnormalitas perkembangan kromosom, kromosom ini terbentuk akibat kegagalan sepasang kromosom untuk saling memisahkan diri saat terjadi pembelahan;
6. Tunadaksa adalah anak yang memiliki gangguan gerak yang disebabkan oleh kelainan neuromuskular dan struktur tulang yang bersifat bawaan, sakit atau akibat kecelakaan termasuk amputasi, polio, dan lumpuh.

7. Slow learner adalah anak yang memiliki tingkat kecerdasan di batas ambang yakni tingkat IQ 71-89;
8. Tunalaras adalah anak yang mengalami kesulitan dalam penyesuaian diri dan tingkah laku yang tidak sesuai dengan norma-norma yang berlaku dalam lingkungan kelompok usia maupun masyarakat pada umumnya, sehingga merugikan dirinya sendiri maupun orang lain;
9. Autis adalah anak yang mengalami gangguan perkembangan secara signifikan mempengaruhi kemampuan komunikasi verbal dan nonverbal serta interaksi sosialnya;
10. Tunaganda adalah anak yang mengalami dua atau lebih kelainan dalam segi jasmani, keindraan, mental, sosial, dan emosi sehingga untuk mencapai perkembangan kemampuan yang optimal diperlukan pelayanan khusus dalam pendidikan, medis, dan sebagainya;
11. Hiperaktif adalah anak yang mengalami gangguan perilaku yang ditandai dengan ketidakmampuan anak dalam memusatkan perhatian pada dua atau lebih situasi yang berbeda;
12. Cerdas atau berbakat istimewa adalah anak yang memiliki kelebihan dan keistimewaan dalam hal kecerdasan, kreativitas, kemampuan berfikir secara kritis dan memiliki kemampuan dalam mengekspresikan diri dalam beberapa bahasa, namun mereka cenderung mengalami kesulitan dalam belajar dan kesulitan dalam berperilaku yang berdampak pada tampilan akademis, konsep diri, dan cara

bersosialisasi, anak yang memiliki cerdas atau bakat istimewa ini memiliki karakteristik IQ di atas 130.¹

Bukan berarti bagi mereka yang memiliki kebutuhan khusus seperti yang disebutkan diatas tidak dapat menikmati dunia pendidikan. Setiap anak, tak terkecuali penyandang tunarungu merupakan karunia Tuhan Yang Maha Esa yang dalam dirinya sedari lahir sudah melekat harkat dan martabak sebagai manusia seutuhnya. Mereka juga memiliki hak yang sama dengan anak-anak lainnya dalam segala aspek kehidupan termasuk layanan pendidikan. Anak penyandang tunarungu memiliki hak untuk bersekolah guna mendapatkan pendidikan, pengajaran dan pembinaan khusus. Negara sudah menjamin hak-hak anak berkebutuhan khusus (ABK) yang salah satunya tunarungu untuk bersekolah, hal ini mengacu pada Undang-undang Dasar 1945 pasal 31 ayat 1 menyebutkan bahwa “tiap-tiap warga negara berhak mendapatkan pendidikan”², dan Undang-Undang No.20 Tahun 2003 tentang Sistem Pendidikan Nasional pasal 32 disebutkan bahwa “Pendidikan khusus (pendidikan luar biasa) merupakan pendidikan bagi peserta didik yang memiliki tingkat kesulitan dalam mengikuti proses pembelajaran karena kelainan fisik, emosional, mental dan sosial”.³

Sekolah Luar Biasa (SLB) Bagian B (Tunarungu) Yayasan Pembina Pendidikan Luar Biasa (YPPLB) Kota Makassar yang berada di Kecamatan Mariso

¹Toni Ardik Sunarta, *Kategori Anak Berkebutuhan Khusus* (Kompasiana: Humaniora, 2016), https://www.kompasiana.com/toni_ardik/56f36c05307a6173055e3973/kategori-anak-berkebutuhan-khusus (diakses pada 15 Juli 2018)

²Republik Indonesia, Undang-undang RI No 14 tahun 2005 tentang Guru dan Dosen serta Undang-undang RI No. 20 tahun 2003 tentang Sisdiknas, (Bandung: Citra Umbara, 2006), h. 77

³Mohammad Efendi, *Pengantar Psikopedagogik Anak Berlainan*, (Jakarta: Bumi Aksara, 2006), h. 1

Kota Makassar, tepatnya di Jalan Cendrawasih I No.226A Makassar merupakan sekolah yang menyelenggarakan pendidikan khusus bagi anak yang memiliki kebutuhan khusus (ABK) dalam hal ini gangguan pendengaran baik yang permanen maupun tidak permanen yaitu tunarungu.

Sekolah ini termasuk lembaga swasta yang memiliki peran penting dalam mengembangkan bakat yang dimiliki anak-anak atau murid tunarungu baik dalam hal pembelajaran, ekstrakurikuler serta pengembangan interaksi sosialnya. Dalam proses pembelajaran, hampir tidak berbeda dengan sekolah pada umumnya yang terdapat begitu banyak bidang yang dikembangkan baik itu pelajaran umum ataupun khusus. Akan tetapi penulis hanya berfokus pada pembinaan anak tunarungu di SLB-B Yayasan Pembina Pendidikan Luar Biasa kota Makassar.

Pengembangan interaksi sosial memiliki dua aspek, yaitu proses belajar sosial atau proses sosialisasi dan proses pembentukan kesetiaan sosial. Untuk proses belajar sosial atau proses sosialisasi, aspek ini memiliki dua dasar, yaitu sifat ketergantungan manusia dengan manusia lain dan sifat adaptabilitas dan intelegensi manusia. Sedangkan untuk pembentukan kesetiaan sosial berlangsung secara stimulant dan saling pengaruh dengan proses sosialisasi. Dalam proses sosialisasi akan terbentuk kesetiaan seseorang terhadap keluarga maupun kelompok atau masyarakat.

Pada hakikatnya manusia adalah makhluk sosial yang tidak dapat hidup sendiri dan untuk bertahan hidup manusia membutuhkan bantuan dari individu maupun kelompok lain. Dalam hal ini manusia selalu ingin berhubungan dan berinteraksi dengan orang lain karena manusia mampu berkembang dengan

lingkungannya berkat adanya interaksi. Interaksi sosial merupakan hubungan sosial yang dinamis yang menyangkut hubungan antara orang perorangan, antara kelompok-kelompok manusia, maupun antara orang perorangan dengan sekelompok manusia. Manusia ingin mengungkapkan kemauannya, pikirannya maupun perasaannya dengan cara berkomunikasi. Interaksi sosial hanya dapat berlangsung antara pihak-pihak apabila terjadi reaksi terhadap dua belah pihak tersebut.

Komunikasi sebagai manifestasi atau pernyataan sosial yang meliputi semua fenomena dan aktifitas yang berkaitan dengan interaksi. Pada umumnya, komunikasi dilakukan secara lisan atau verbal yang dapat dimengerti oleh kedua belah pihak. Seseorang dapat melakukan interaksi komunikasi dengan adanya bahasa. Bahasa merupakan alat komunikasi yang digunakan manusia untuk mengadakan hubungan dengan manusia lainnya dalam hal ini masyarakat. Ini berarti bila sekelompok manusia memiliki bahasa yang sama, maka mereka dapat saling bertukar pikiran mengenai segala sesuatu yang dialaminya baik secara konkret maupun secara abstrak. Tanpa mengenal bahasa yang digunakan suatu masyarakat atau kelompok, kita akan sukar untuk mengambil bagian dalam kehidupan sosial mereka. Dengan demikian bila kita memiliki kemampuan berbahasa berarti kita memiliki media untuk berkomunikasi dengan orang sekitar.

Anak tunarungu juga tidak terlepas dari proses instraksi sosial. Secara umum anak tunarungu mengalami kekurangan atau kehilangan kemampuan mendengarnya yang dapat disebabkan karena kurang dengar sampai tidak mendengar sama sekali. Secara fisik, anak tunarungu tidak berbeda dengan anak dengar pada umumnya,

sebab orang lain baru dapat mengetahuinya ketika penyandang tunarungu berbicara, dimana biasanya anak tersebut bicara dengan suara yang tidak jelas artikulasinya atau tanpa suara, atau bahkan tidak bisa berbicara sama sekali dan hanya menggunakan bahasa isyarat.

Keterbatasan dalam pendengaran yang dialami oleh para penyandang tunarungu adalah suatu masalah besar yang dialami mereka dalam menjalani kehidupan yang saat ini penuh dengan informasi dan teknologi, akibatnya mereka sulit mengembangkan kemampuan berbahasa untuk berkomunikasi secara efektif dan kreatif seperti manusia normal pada umumnya.

Hal ini yang membuat sebagian masyarakat melihat mereka sebagai seseorang yang kurang berkarya. Penilaian lingkung seperti itulah yang membuat anak tunarungu merasa benar-benar kurang berharga dan dari penilaian seperti ini juga akan memberikan pengaruh yang besar terhadap perkembangan fungsi sosialnya. Hambatan dalam perkembangan sosial ini mengakibatkan pula kecenderungan menyendiri serta memiliki sifat egosentris. Disinilah peran besar bagi pekerja sosial dalam membina interaksi sosial anak tunarungu agar tak lagi dipandang demikian.

Berdasarkan latar belakang diatas, penulis tertarik untuk meneliti mengenai pembinaan anak tunarungu di SLB-B Yayasan Pembina Pendidikan Luar Biasa kota Makassar.

B. Fokus penelitian dan Deskripsi Fokus

1. Fokus Penelitian

Fokus Penelitian merupakan batasan penelitian agar jelas ruang lingkup yang diteliti, penulis terlebih dahulu menentukan garis besar dari penelitian, sehingga observasi dan analisa hasil penelitian akan lebih terarah dan tidak meluas. Olehnya itu penulis akan memfokuskan penelitian pada pembinaan anak tunarungu di SLB-B Yayasan Pembina Pendidikan Luar Biasa (YPPLB) kota Makassar.

2. Deskripsi Fokus

Berdasarkan pada fokus penelitian diatas, dapat dideskripsikan bahwa pembinaan pada anak berkebutuhan khusus membutuhkan suatu strategi tersendiri agar anak tunarungu tidak terlalu canggung untuk melakukan interaksi sosial dengan masyarakat umum disekitarnya. Untuk menghindari adanya kesalahpahaman, penulis memberikan deskripsi fokus sebagai berikut:

a. Strategi Pekerjaan Sosial

Strategi pekerjaan sosial yang dimaksud pada penelitian ini adalah seperti apa pelayanan sosial langsung (*direct social service*) dan pelayanan tidak langsung (*indirect social service*).

b. Pembinaan Anak Tunarungu

Pembinaan anak tunarungu merupakan hal yang begitu penting agar kedepannya mereka dapat berinteraksi dengan orang-orang normal pada umumnya, dalam hal ini menggunakan bahasa isyarat. Tidak jarang kita menemui anak tunarungu

tak mampu menggunakan bahasa isyarat, sehingga interaksinya semakin begitu terbatas. Untuk inilah pembinaan anak tunarungu begitu penting.

Proses pembinaan anak tunarungu yang dilakukan secara profesional berdasarkan profesi pekerja sosial dan bidang lainnya pada SLB-B Yayasan Pembina Pendidikan Luar Biasa (YPPLB). Adapun anak tunarungu yang dimaksud dalam penelitian ini berada pada tingkatan SMALB.

c. Interaksi Sosial

Interaksi sosial dapat diartikan sebagai hubungan-hubungan sosial yang dinamis. Hubungan sosial yang dimaksud dapat berupa hubungan antara individu-individu yang satu dengan individu lainnya, antara kelompok yang satu dengan kelompok lainnya, maupun antara individu dengan kelompok.

Interaksi sosial yang dimaksud dalam penelitian ini yaitu interaksi antara anak tunarungu dengan anak tunarungu lainnya, anak tunarungu dengan pendidik dan anak tunarungu dengan lingkungan sekitarnya.

d. SLB-B YPPLB Kota Makassar

Sekolah Luar Biasa merupakan lembaga pendidikan yang dipersiapkan untuk menangani dan memberikan pelayanan pendidikan bagi anak-anak berkebutuhan khusus.

Sekolah Luar Biasa (SLB) Bagian B (Tunarungu) Yayasan Pembina Pendidikan Luar Biasa (YPPLB) Kota Makassar yang berada di Kecamatan Mariso Kota Makassar, tepatnya di Jalan Cendrawasih I No.226A Makassar merupakan lokasi dimana penelitian ini akan dilaksanakan.

C. Rumusan Masalah

Berdasarkan uraian dalam latar belakang dan masalah pokok diatas, maka rumusan masalah dalam penelitian ini, sebagai berikut:

1. Bagaimana pembinaan anak tunarungu di SLB-B Yayasan Pembina Pendidikan Luar Biasa Kota Makassar?
2. Bagaimana hambatan yang dihadapi pendidik dalam pembinaan anak tunarungu di SLB-B Yayasan Pembina Pendidikan Luar Biasa Kota Makassar?

D. Kajian Pustaka / Penelitian Terdahulu

Eksistensi kajian pustaka dalam bagian ini dimaksudkan oleh penulis untuk memberikan pemahaman serta penegasan bahwa masalah yang menjadi kajian tentang Pembinaan Anak Tunarungu Di SLB-B Yayasan Pembina Pendidikan Luar Biasa Kota Makassar. Penelitian ini dilakuakn dengan menggunakan beberapa literature yang relevan untuk mendukung penelitian. Beberapa referensi yang relevan dengan penelitian ini yaitu:

1. Interaksi Sosial Anak Tuna rungu di SD Negeri 4 Bejen Karanganyar, 2014 yang disusun oleh Milla Febriana Tanjung, Jurusan Pendidikan Pra Sekolah dan Sekolah Dasar Fakultas Ilmu Pendidikan Universitas Negeri Yogyakarta. Penelitian ini bertujuan untuk mengetahui dan mendeskripsikan interaksi sosial anak tunarungu di kelas.
2. Pola Komunikasi Guru Pada Siswa Anak Berkebutuhan Khusus di Sekolah Menengah Kejuruan Inklusi disusun oleh Nuryani, SP; Purnawanti Hadisiwi

dan Kismiyati El Karimah, Universitas Padjajaran. Fokus penelitian ini membahas mengenai pola komunikasi guru pada siswa anak berkebutuhan khusus.

3. Skripsi yang disusun oleh Hamidah, jurusan Komunikasi Penyiaran Islam Fakultas Ilmu Dakwah dan Ilmu Komunikasi Universitas Islam Negeri Syarif Hidayatullah Jakarta Tahun 2014, dengan judul Pola Komunikasi Antar Pribadi Nonverbal Penyandang Tunarungu (Studi Kasus Di Yayasan Tunarungu Sehjira Deaf Foundation Joglo-Kembangan Jakarta Barat).

Dari tiga penelitian diatas, objek yang sama terdapat pada referensi penelitian pertama yaitu interaksi sosial. Pada referensi penelitian kedua digambarkan pola komunikasi guru pada siswa, dan referensi ketiga digambarkan pola komunikasi antar pribadi. Kemudian letak perbedaannya terdapat pada fokus penelitiannya, pada penelitian ini lebih fokus pada pembinaan anak tunarungu serta metode dan hambatan yang dihadapi pendidik dalam pembinaan anak tunarungu di SLB-B YPPLB Makassar.

E. Tujuan Penelitian dan Manfaat Penelitian

Berdasarkan pembatasan dan perumusan masalah diatas, tujuan dan manfaat yang ingin dicapai dalam penelitian ini adalah:

1. Tujuan Penelitian

- a. Untuk mengetahui metode pekerjaan sosial dalam pembinaan anak tunarungu di SLB-B Yayasan Pembina Pendidikan Luar Biasa (YPPLB) Kota Makassar.

- b. Untuk mengetahui apa saja hambatan yang dihadapi pendidik dalam pembinaan anak tunarungu di SLB-B Yayasan Pembina Pendidikan Luar Biasa (YPPLB) Kota Makassar.

2. Manfaat Penelitian

a. Manfaat teoritis

- 1) Bagi kalangan akademis dapat menjadi bahan kajian dan sumbangan positif untuk pengembangan ilmu pengetahuan kesejahteraan sosial,
- 2) Dapat menjadi pedoman bagi peneliti selanjutnya terutama bagi pekerja sosial,
- 3) Dapat mempertajam kemampuan penulis dalam bidang penulisan karya tulis ilmiah.

b. Manfaat praktik

- 1) Dapat menjadi suatu acuan dalam menangani suatu kasus mengenai bentuk perubahan sosial dalam ilmu pengetahuan kesejahteraan sosial,
- 2) Penelitian ini menjadi masukan pada semua pihak yang terkait terutama yang menangani perubahan sosial,
- 3) Diharapkan dapat digunakan sebagai referensi dan menambah teori dalam rangka perbaikan pelayanan sosial.

BAB II

TINJAUAN TEORETIS

A. *Strategi Pekerjaan Sosial*

Strategi adalah pendekatan secara keseluruhan yang berkaitan dengan pelaksanaan gagasan, perencanaan, dan eksekusi sebuah aktivitas dalam kurun waktu tertentu. Di dalam strategi yang baik terdapat koordinasi tim kerja, memiliki tema, mengidentifikasi faktor pendukung yang sesuai dengan prinsip-prinsip pelaksanaan gagasan secara rasional, efisien dalam pendanaan, dan memiliki taktik untuk mencapai tujuan secara efektif. Dalam Kamus Besar Bahasa Indonesia (KBBI) strategi adalah rencana yang cermat mengenai kegiatan untuk mencapai sasaran khusus.¹ Dalam dunia pendidikan merupakan suatu keputusan bertindak dari guru dengan menggunakan kecakapan dan sumber daya pendidikan yang tersedia untuk mencapai tujuan melalui hubungan yang efektif antara lingkungan dan kondisi yang menguntungkan. Sedangkan menurut Wina Sanjaya yang mengutip pandangan dari J.R. David menjelaskan bahwa dalam dunia pendidikan, strategi diartikan sebagai *plan, method, or series of activities designed to achives a partcular educational goal.*²

¹“Strategi”, *Kamus Besar Bahasa Indonesia*, <http://kbbi.web.id/strategi> (Diakses pada 30 Juli 2018, 14:24)

²Wina Sanjaya, *Strategi Pembelajaran Berorientasi Standar Proses Pendidikan* (Cet. VII: Jakarta: kencana, 2010), h. 126

Seorang pekerja sosial professional, *generalis* atau pun *specialis* pada dasarnya memiliki pemahaman yang sama terhadap landasan utama praktik pekerjaan sosial. Menurut Sheafor dkk (2000) landasan utama yang harus dipahami oleh pekerja sosial, meliputi; (1) peranan dan fungsi-fungsi kinerja para pekerja sosial di lembaga pelayanan sosial, (2) prinsip-prinsip tuntunan bagi setiap pekerja sosial di dalam melakukan aktivitasnya, (3) kerangka-kerja konseptual dalam praktik pelayanan sosial langsung, dan (4) kompetensi pekerja sosial, mengarahkan klien dalam proses perubahan terencana, terutama pada pengambilan keputusannya.³

Secara tradisional pekerjaan sosial dikatakan mempunyai tiga metode pokok dan tiga metode pembantu. Metode pokok tersebut adalah *social case work*, *social group work*, dan *community organization/community development*. Sedangkan metode pembantunya adalah *social work administration*, *social action*, dan *social work research*.⁴ Namun di era sekarang ini lebih banyak digunakan praktik langsung (*direct practice*) dan praktik tidak langsung (*indirect practice*).

Karena dalam praktik langsung, untuk suatu kasus tertentu, pekerja sosial dituntut untuk tidak hanya berhadapan dengan klien secara individu saja, tetapi kadang-kadang harus berhadapan dengan kelompok atau bahkan juga dengan masyarakat, maka pekerja sosial harus memiliki pengetahuan dan keterampilan, tidak hanya tentang dinamika individu, kelompok, atau masyarakat saja, tetapi sampai batas-batas tertentu harus memiliki semua pengetahuan dan keterampilan itu. Dengan

³Cepi Yusrun Alamsyah, *Praktik Pekerjaan Sosial Generalis* (Cet I; Yogyakarta: Pustaka Pelajar, 2015), h. 67.

⁴Adi Fahrudin, *Pengantar Kesejahteraan Sosial* (Cet. II; Bandung: PT Refika Aditama, 2014), h. 71.

demikian pekerja sosial sekarang dituntut untuk bekerja sebagai pekerja sosial generalis (*generalist social worker*).⁵

Salah satu peranan pekerja sosial adalah sebagai pendidik/guru. Tujuannya untuk mempersiapkan sistem kepada klien dalam hal ini murid/siswa dengan memberikan pengetahuan dan keterampilan untuk mencegah terjadinya masalah dan keberfungsian sosial mereka. Menurut Baker dalam Sheafor dkk (2000), *Peranan Pendidik* sebagai citra tanggung jawab pekerja sosial yaitu memberikan bimbingan keterampilan kehidupan yang adaptif, dengan menyiapkan informasi kepada klien tentang ketidak-sesuaian hidup adaptif itu, melalui proses penyadaran perilaku atau modifikasi perilaku sebagai teknik pembelajaran pemecahan masalah.”⁶

Praktik pekerjaan sosial secara mendasar memiliki tujuan membantu klien mengubah perilaku disfungsional serta mempelajari pola interaksi sosial yang efektif dan memberdayakan kapabilitas dari klien agar mampu memecahkan persoalan kehidupan mereka sendiri. Adapun fungsi-fungsi pekerja sosial dalam perannya sebagai pendidik/guru; pertama, pendidikan sosial dan keterampilan hidup sehari-hari ditengah masyarakat; kedua, memfasilitasi perubahan perilaku; ketiga, pencegahan.

B. Pembinaan Anak Tunarungu

Pembinaan adalah proses, cara, perbuatan membina (negara dan sebagainya), pembaharuan, usaha, tindakan dan kegiatan yang dilakukan secara efisien dan efektif untuk memperoleh hasil yang baik. Dalam segi bahasa, pembinaan adalah upaya

⁵Adi Fahrudin, *Pengantar Kesejahteraan Sosial*, h. 71.

⁶Cepi Yusrun Alamsyah, *Praktik Pekerjaan Sosial Generalis*, h. 73.

untuk meningkatkan mutu penggunaan bahasa, antara lain mencakup peningkatan sikap, pengetahuan, dan keterampilan berbahasa yang dilakukan misalnya melalui jalur pendidikan dan masyarakat, sedangkan dari segi watak, pembinaan adalah pembaguan watak manusia sebagai pribadi dan makhluk sosial melalui pendidikan dalam keluarga, sekolah, organisasi, pergaulan, ideologi, dan agama.⁷

Menurut Hidayat S. bahwa pembinaan adalah suatu usaha yang dilakukan dengan sadar, berencana, teratur, dan terarah untuk meningkatkan sikap dan keterampilan anak didik dengan tindakan-tindakan, pengarahan, pembimbingan, pengembangan stimulasi dan pengawasan untuk mencapai suatu tujuan.⁸

Tunarungu adalah suatu kondisi dimana anak atau orang dewasa tidak dapat memfungsikan fungsi dengarnya untuk mempersepsi bunyi dan menggunakannya dalam berkomunikasi, hal ini diakibatkan karena adanya gangguan dalam fungsi dengar baik dalam kondisi ringan, sedang, berat dan berat sekali.

Bagi anak tunarungu yang mengalami hambatan dalam pendengaran, kita masih dapat kelompokkan berdasarkan kemampuan anak yang mendengar. *Deci-Bell* (disingkat dB) merupakan suatu unit yang digunakan dalam mengukur tingkat kekerasan atau intensitas suara. Ukuran *deci-Bell* digunakan sebagai indikator tentang intensitas suara yang dapat diterima seseorang.⁹ Untuk mengetahui pengelompokkannya, penulis sudah menyimpulkannya sebagai berikut:

⁷“Pembinaan”, Kamus Besar Bahasa Indonesia Online, <http://pusatbahasa.kemendiknas.go.id/kbbi>. (Diakses 29 Juli 2018, 21.20).

⁸“Pembinaan”, Dunia Pelajar, 9 April 2012. www.duniapelajar.com (Diakses 30 Juli 2018, 23.55).

⁹Annake Sumampouw dan Setiasih, *Profil Kebutuhan Remaja Tuna Rungu*, (Anima, Indonesia Psychological Journal, Vol. 18, No. 4, Juli 2003), h. 380.

- a. Kurang dengar (*hard of hearing*) yaitu anak yang mengalami kehilangan pendengaran dengan derajat 40-70 dB.
- b. Tuli (*the deaf*) yaitu anak yang kehilangan pendengaran dengan derajat lebih dari 70 dB.

Bahasa bagi manusia mempunyai peranan yang begitu penting dalam menempuh kehidupan, antara lain untuk berusaha mengembangkan diri, menyesuaikan diri, dan melakukan kontak sosial.

Anak tunarungu juga mempunyai beberapa karakteristik yang dapat dilihat dari berbagai segi antara lain:

- a. Karakteristik dalam segi Intelegensi

Pada umumnya anak tunarungu memiliki intelegensi normal atau rata-rata tetapi karena perkembangan intelegensi dipengaruhi oleh perkembangan bahasa, maka anak tunarungu akan menampakkan indikasi yang rendah disebabkan oleh kesulitan memahami bahasa. Anak tunarungu akan mempunyai prestasi lebih rendah jika dibandingkan dengan anak normal/mendengar untuk materi pelajaran yang diverbalisasikan tetapi yang diverbalisasikan prestasinya akan seimbang dengan anak yang mendengar.

Perkembangan intelegensi anak tunarungu tidak akan sama cepatnya dengan mereka yang mendengar karena pengalaman belajar anak mendengar diperoleh dari apa yang didengarnya misalnya cerita dari kakak, ibu, ayah, teman-teman sepermainan, semua yang didengar merupakan suatu latihan berpikir sedangkan hal tersebut tidak terjadi pada anak tunarungu. Rendahnya prestasi anak tunarungu bukan

berdasar dari kemampuan intelektualnya yang rendah, tetapi pada umumnya disebabkan karena intelegensinya yang tidak mendapat kesempatan untuk berkembang secara maksimal.

b. Karakteristik dalam segi bahasa dan bicara

Kemampuan berbicara dan berbahasa anak tunarungu berbeda dengan anak yang mendengar, hal ini disebabkan perkembangan bahasa erat kaitannya dengan kemampuan mendengar. Kemampuan membaca, menulis, berbicara dan mendengar merupakan alat komunikasi bahasa, anak mendengar pada umumnya memperoleh bahasa dengan sendirinya bila dibesarkan dalam lingkungan berbahasa, dengan sendirinya akan mengetahui makna kata secara aturan/kaedah bahasanya sedangkan anak tunarungu tidak bisa mendengar bahasa maka kemampuan berbahasanya tidak akan berkembang bila tidak didik atau dilatih secara khusus.

Akibat dari ketidakmampuannya dibanding dengan anak yang mendengar dengan usia yang sama maka perkembangan bahasanya akan jauh tertinggal, misalnya :

1. Miskin dengan kosa kata
2. Sulit mengartikan ungkapan bahasa yang mengandung arti kiasan
3. Sulit menagartikan kata-kata abstrak
4. Kurang menguasai irama dan gaya bahasa
5. Karakteristik dalam segi emosi dan sosial.

Ketunarunguan dapat mengakibatkan keterasingan dari pergaulang sehari-hari yang berarti mereka terasing dari pergaulan/aturan-aturan sosial yang berlaku dalam

masyarakat, dimana hidup seperti ini akan menghambat perkembangan kepribadian anak menuju kedewasaan yang akibatnya ketunarunguan tersebut dapat menimbulkan efek negatif seperti:

1. Egosentrisme yang melebihi anak yang mendengar sehingga ia akan menutup diri dan selalu menampakkan kebimbangan atau keragu-raguan dalam bertindak atau sebaliknya ia bertindak secara agresif.
2. Mempunyai perasaan takut akan lingkungan yang lebih luas.
3. Ketergantungan terhadap orang lain.
4. Perhatian mereka lebih sukar dialihkan.
5. Mereka umumnya memiliki sifat yang polos, sederhana tanpa banyak masalah
6. Mereka lebih mudah marah/ cepat tersinggung

Hal tersebut yang menyebabkan anak tunarungu kesulitan berkomunikasi dengan orang lain. Terlebih lagi permasalahan tentang kejelasan dalam berbicara. Anak tunarungu biasanya mengalami masalah dalam artikulasi, yaitu mengucapkan kata-kata yang tidak atau kurang jelas.

Meskipun secara fisik anak tuna rungu hampir sama dengan anak normal pada umumnya, namun anak tuna rungu mempunyai ciri-ciri yang sering terjadi pada mereka, dalam hal ini, Nur'aeni menyebutkan ciri-ciri tersebut diantaranya, sering tampak bingung dan melamun, sering bersikap tak acuh, kadang bersifat agresif, perkembangan sosialnya terbelakang, keseimbangannya kurang, kepalanya sering miring, sering meminta agar orang mau mengulang kalimatnya, jika bicara sering membuat suara-suara tertentu, jika bicara sering menggunakan tangan, jika bicara

sering terlalu keras atau sebaliknya, sering sangat monoton, tidak tepat dan kadang-kadang menggunakan suara hidung.¹⁰

Penguasaan bahasa sangat penting bagi seseorang individu untuk dapat menguasai ilmu pengetahuan yang ingin diperolehnya. Menurut ilmu *linguistic*, sebagai ibunya bahasa, definisi bahasa adalah “*a system of communication by symbolis, I ethrough the organs of speech and hearing, among humam beings of certain group or community, using vocal symbols processing arbitrary conventional meanings*”¹¹.

¹⁰Nur'aeni, *Intervensi Dini Bagi Anak Bermasalah* (Jakarta: Rineka Cipta, 1997), h. 119.

¹¹Alwasilah A Chaedar, *Linguistik Suatu Pengantar* (Bandung: Aksara, 1990), h. 82.

Jauh sebelum bahasa lisan terbentuk manusia telah mengenal bentuk bahasa yang lain yakni berbahasa tubuh dimana komunikasi menggunakan alat gerak tubuh untuk membentuk *symbol* tertentu yang membentuk makna tertentu. Intraksionisme simbolis merujuk pada karakter interaksi khusus yang berlangsung antar manusia. Manusia tidak semata-mata beraksi terhadap tindakan yang lain, tetapi dia menafsirkan dan mendefinisikan setiap tindakan orang lain. Respon aktor secara langsung maupun tidak, selalu didasarkan atas penilaian makna tersebut.¹² Penggunaan bahasa tubuh tersebut diaplikasikan ke dalam bentuk bahasa isyarat sebagai bentuk komunikasi kaum tunarungu. Bahasa isyarat merupakan alat

¹²Riyadi Soeprapto, *Interaksionisme Simbolik* (Cet. I; Malang: Averroes Press, 2002), h. 121.

komunikasi utama pada kaum tunarungu dimana ciri bahasa tersebut memanfaatkan indra penglihatan dan alat gerak tubuh. Abjad Jari (*Finger Spelling/Finger Alphabet*).

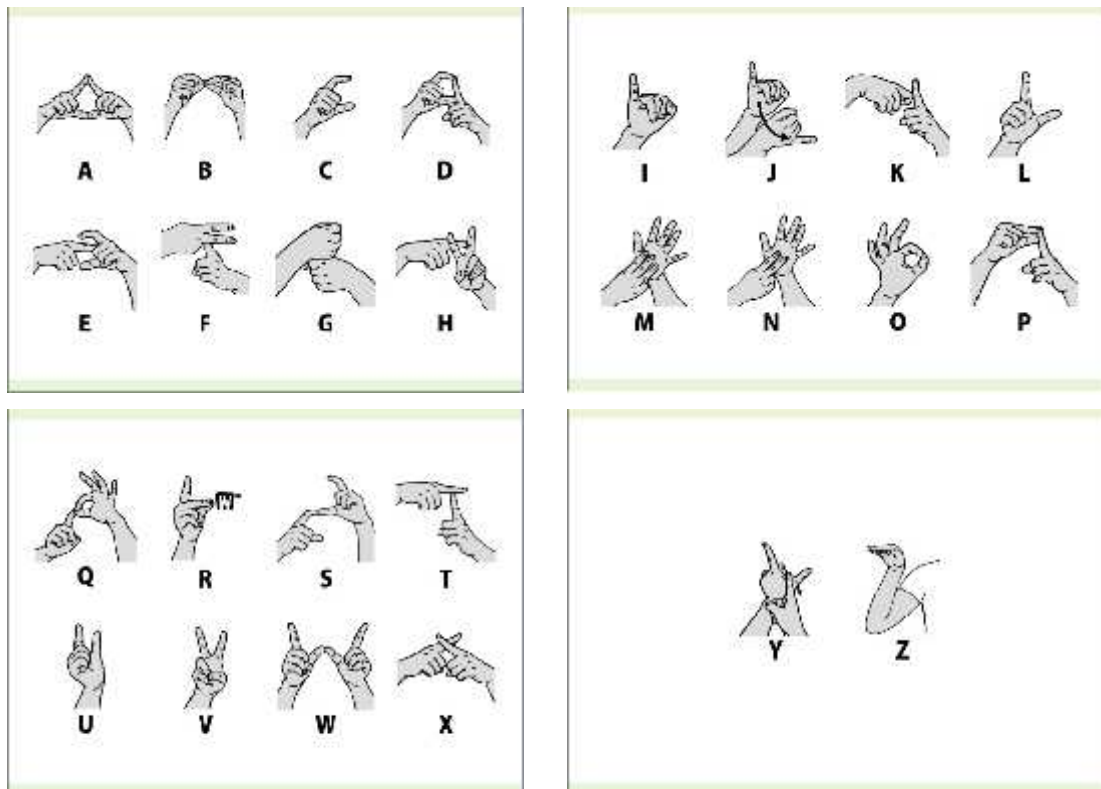

Secara harafiah, abjad jari merupakan usaha untuk menggambarkan alfabet secara manual dengan menggunakan satu tangan. Berikut adalah contoh abjad jari:

Gambar 1.1 Bahasa Isyarat Huruf¹³

Bahasa isyarat berkembang dan memiliki karakteristik yang berlainan tiap negara. Di Indonesia, bahasa isyarat yang telah berlakukan secara nasional adalah Sistem Isyarat Indonesia (SIBI) dan Bahasa Isyarat Indonesia (BISINDO).

¹³“OTW:Bisindo”, *Tuwuhingati*, <https://tuwuhingati.wordpress.com/2017/12/08/otw-bisindo-1/> (Diakses 5 Agustus 2018, 23.00)

Adapun standar khusus pembinaan pekerjaan sosial terhadap anak tunarungu memiliki tahapan sebagai berikut:

1. Pendekatan awal (*engagement, intake, contact and contract*)

Pendekatan awal adalah suatu proses kegiatan penjajakan awal, konsultasi dengan pihak terkait, sosialisasi program pelayanan, identifikasi calon klien, serta identifikasi sarana dan prasarana pelayanan.

2. Pengungkapan dan pemahaman masalah (*assessment*)

Asesmen adalah suatu proses kegiatan pengumpulan data dan analisis data untuk mengungkapkan dan memahami masalah, kebutuhan dan sistem sumber klien.

3. Perencanaan pembinaan (*planning*)

Perencanaan pembinaan adalah proses perumusan tujuan dan kegiatan perencanaan kegiatan, serta penetapan berbagai sumber daya yang dibutuhkan untuk mencapai tujuan tersebut.

4. Pelaksanaan pembinaan (*intervention*)

Pelaksanaan pembinaan adalah suatu proses penerapan rencana pembinaan yang telah dirumuskan. Kegiatan pelaksanaan pembinaan adalah melakukan pemeliharaan, pemberian motivasi dan pendampingan kepada klien dalam bimbingan fisik, bimbingan keterampilan, bimbingan psikososial, bimbingan sosial, pengembangan masyarakat, resosialisasi dan advokasi.

5. Tahap pasca pembinaan

Adapun tahap pasca pembinaan evaluasi, terminasi, rujukan.

C. Interaksi Sosial

Interaksi adalah suatu jenis tindakan yang terjadi ketika dua atau lebih objek mempengaruhi atau memiliki efek satu sama lain. Ide efek dua arah ini penting dalam konsep interaksi, sebagai lawan dari hubungan satu arah pada sebab-akibat. Sedangkan kata sosial mulanya berasal dari bahasa latin yaitu *socius* yang mempunyai arti segala sesuatu yang lahir, tumbuh, serta berkembang dalam kehidupan bersama. Itu artinya seorang individu memang sudah ditentukan tidak bisa hidup terlepas dari bantuan orang lain karena dia tetap membutuhkan bantuan dan perhatian dari orang lain.

Interaksi sosial dapat diartikan sebagai hubungan-hubungan sosial yang dinamis. Hubungan sosial yang dimaksud dapat berupa hubungan antara individu yang satu dengan individu lainnya, antara kelompok yang satu dengan kelompok lainnya, maupun antara kelompok dengan individu. Dalam interaksi juga terdapat simbol, di mana simbol diartikan sebagai sesuatu yang nilai atau maknanya diberikan kepadanya oleh mereka yang menggunakannya.

Proses Interaksi sosial menurut Herbert Blumer adalah pada saat manusia bertindak terhadap sesuatu atas dasar makna yang dimiliki sesuatu tersebut bagi manusia. Kemudian makna yang dimiliki sesuatu itu berasal dari interaksi antara seseorang dengan sesamanya. Dan terakhir adalah makna tidak bersifat tetap namun dapat dirubah, perubahan terhadap makna dapat terjadi melalui proses penafsiran yang dilakukan orang ketika menjumpai sesuatu. Proses tersebut disebut juga dengan *interpretative process*.

Interaksi sosial dapat terjadi bila antara dua individu atau kelompok terdapat kontak sosial dan komunikasi. Kontak sosial merupakan tahap pertama dari terjadinya hubungan sosial. Komunikasi merupakan penyampaian suatu informasi dan pemberian tafsiran dan reaksi terhadap informasi yang disampaikan.

Interaksi sosial memiliki aturan, dan aturan itu dapat dilihat melalui dimensi ruang dan dimensi waktu menurut Robert T Hall dan definisi situasi menurut W.I. Thomas. Hall membagi ruangan dalam interaksi sosial menjadi 4 batasan jarak, yaitu jarak intim, jarak pribadi, jarak sosial dan jarak publik. Selain aturan mengenai ruang Hall juga menjelaskan aturan mengenai waktu. Pada dimensi waktu ini terlihat adanya batasan toleransi waktu yang dapat mempengaruhi bentuk interaksi. Aturan yang terakhir adalah dimensi situasi yang dikemukakan oleh W.I. Thomas. Definisi situasi merupakan penafsiran seseorang sebelum memberikan reaksi. Definisi situasi ini dibuat oleh individu dan masyarakat.

Menurut Soerjono Soekanto, suatu interaksi sosial tidak akan mungkin terjadi apabila tidak memenuhi dua syarat yaitu adanya kontak sosial, dan adanya komunikasi.¹⁴

1. Kontak Sosial

Kontak sosial berasal dari bahasa latin *con* atau *cum* yang berarti bersama-sama dan *tango* yang berarti menyentuh. Jadi secara harfiah kontak adalah bersama-sama menyentuh. Secara fisik, kontak baru terjadi apabila terjadi hubungan badaniah. Sebagai gejala sosial itu tidak perlu berarti suatu hubungan badaniah, karena orang

¹⁴Soerjono Soekanto, *Sosiologi Suatu Pengantar* (Jakarta: PT Raja Grafindo, 2005), h. 57.

dapat mengadakan hubungan tanpa harus menyentuhnya, seperti misalnya dengan cara berbicara dengan orang yang bersangkutan. Dengan berkembangnya teknologi dewasa ini, orang-orang dapat berhubungan satu sama lain dengan melalui telepon, telegraf, radio, dan yang lainnya yang tidak perlu memerlukan sentuhan badaniah.

Menurut Soerjono Soekanto, kontak sosial dapat berlangsung dalam tiga bentuk yaitu sebagai berikut :

a. Antara orang perorangan

Kontak sosial ini adalah apabila anak kecil mempelajari kebiasaankebiasaan dalam keluarganya. Proses demikian terjadi melalui komunikasi, yaitu suatu proses dimana anggota masyarakat yang baru mempelajari norma-norma dan nilai-nilai masyarakat di mana dia menjadi anggota.

b. Antara orang perorangan dengan suatu kelompok manusia atau sebaliknya

Kontak sosial ini misalnya adalah apabila seseorang merasakna bahwa tindakan-tindakannya berlawanan dengan norma-norma masyarakat.

c. Antara suatu kelompok manusia dengan kelompok manusia lainnya.

Umpamanya adalah dua partai politik yang bekerja sama untuk mengalahkan partai politik lainnya.¹⁵

Kontak sosial memiliki beberapa sifat, yaitu kontak sosial positif dan kontak sosial negative. Kontak sosial positif adalah kontak sosial yang mengarah pada suatu kerja sama, sedangkan kontak sosial negative mengarah kepada suatu pertentangan atau bahkan sama sekali tidak menghasilkan kontak sosial.

¹⁵Soerjono Soekanto, *Sosiologi Suatu Pengantar*, h.59.

Selain itu kontak sosial juga memiliki sifat primer atau sekunder. Kontak primer terjadi apabila yang mengadakan hubungan langsung bertemu dan berhadapan muka, sebaliknya kontak yang sekunder memerlukan suatu perantara.

2. Komunikasi

Komunikasi adalah bahwa seseorang yang memberi tafsiran kepada orang lain (yang berwujud pembicaraan, gerak-gerak badaniah atau sikap), perasaan-perasaan apa yang ingin disampaikan oleh orang tersebut. Orang yang bersangkutan kemudian memberi reaksi terhadap perasaan yang ingin disampaikan. Dengan adanya komunikasi sikap dan perasaan kelompok dapat diketahui oleh kelompok lain atau orang lain. Hal ini kemudian merupakan bahan untuk menentukan reaksi apa yang akan dilakukannya.

Dalam komunikasi kemungkinan sekali terjadi berbagai macam penafsiran terhadap tingkah laku orang lain. Seulas senyum misalnya, dapat ditafsirkan sebagai keramah tamahan, sikap bersahabat atau bahkan sebagai sikap sinis dan sikap ingin menunjukkan kemenangan. Dengan demikian komunikasi memungkinkan kerja sama antar perorangan dan atau antar kelompok. Tetapi disamping itu juga komunikasi bisa menghasilkan pertikaian yang terjadi karena salah paham yang masing-masing tidak mau mengalah.

Ada tiga jenis interaksi sosial, yaitu:

1. Interaksi antara Individu dan Individu. Pada saat dua individu bertemu, interaksi sosial sudah mulai terjadi. Walaupun kedua individu itu tidak melakukan

kegiatan apa-apa, namun sebenarnya interaksi sosial telah terjadi apabila masing-masing pihak sadar akan adanya pihak lain yang menyebabkan perubahan dalam diri masing-masing. Hal ini sangat dimungkinkan oleh faktor-faktor tertentu, seperti bau minyak wangi atau bau keringat yang menyengat, bunyi sepatu ketika sedang berjalan dan hal lain yang bisa mengundang reaksi orang lain.

2. Interaksi antara Kelompok dan Kelompok. Interaksi jenis ini terjadi pada kelompok sebagai satu kesatuan bukan sebagai pribadi-pribadi anggota kelompok yang bersangkutan. Contohnya, permusuhan antara Indonesia dengan Belanda pada zaman perang fisik.

3. Interaksi antara Individu dan Kelompok. Bentuk interaksi di sini berbedabeda sesuai dengan keadaan. Interaksi tersebut lebih mencolok manakala terjadi perbenturan antara kepentingan perorangan dan kepentingan kelompok.

D. Pekerja Sosial dan Pekerjaan Sosial

Pekerjaan sosial sebagai suatu profesi pelayanan manusia yang mengedepankan nilai-nilai kemanusiaan dan memfokuskan pada fungsionalitas sosial seorang individu maupun kelompok dalam proses pertolongannya.¹⁶ Pekerja sosial adalah orang yang melaksanakan pekerjaan sosial sebagai profesi. Jadi pekerja sosial professional, yaitu mereka yang telah mengikuti pendidikan pekerjaan sosial di suatu lembaga pendidikan tinggi pekerjaan sosial/kesejahteraan sosial.¹⁷

Tujuan profesi pekerjaan sosial ada dua area, yaitu keberfungsian sosial dan situasi sosial. Keberfungsian sosial (*social functioning*) menurut Bartlett adalah

¹⁶Cepi Yusrun Alamsyah, *Praktik Pekerjaan Sosial Generalis*, h. 1.

¹⁷Adi Fahrudin, *Pengantar Kesejahteraan Sosial*, h. 59.

kemampuan mengatasi (*coping*) tuntutan (*demands*) lingkungan yang merupakan tugas-tugas kehidupan. Dalam kehidupan yang baik dan normal terdapat keseimbangan antara tuntutan lingkungan dan kemampuan mengatasinya oleh individu. Kalau terjadi ketidakseimbangan antara keduanya maka terjadi masalah, misalnya tuntutan lingkungan melebihi kemampuan mengatasi yang dimiliki individu. Dalam hal ini pekerjaan sosial membantu menyeimbangkan tuntutan lingkungan dengan kemampuan mengatasinya oleh individu.¹⁸

Menurut Sheafor, dkk (2000) mengemukakan bahwa situasi sosial adalah intervensi pekerjaan sosial pada tingkat lingkungan menyangkut seperangkat aksi yaitu mengubah kondisi atau situasi lingkungan yang akan berkontribusi terhadap munculnya masalah seorang individu dan kelompok dalam menjalankan fungsi sosialnya.¹⁹

Secara tradisional, praktik pekerjaan sosial pada 1940 sampai 1960-an mempunyai tiga metode primer dan tiga metode sekunder; metode primer meliputi, pekerjaan sosial dengan perorangan (*social casework*), pekerjaan sosial dengan kelompok (*social group work*), dan pekerjaan sosial dengan masyarakat (*community organization* atau *community development*); sedangkan metode sekunder meliputi administrasi kesejahteraan sosial (*social welfare administration*), praktik perencanaan sosial (*the practice of social planning*), dan praktik penelitian sosial (*the practice of social research*).²⁰

¹⁸Adi Fahrudin, *Pengantar Kesejahteraan Sosial*, h. 62.

¹⁹Cepi Yusrun Alamsyah, *Praktik Pekerjaan Sosial Generalis*, h. 12.

²⁰Cepi Yusrun Alamsyah, *Praktik Pekerjaan Sosial Generalis*, h. 3.

Sejak tiga dekade lalu para pekerja sosial sudah mulai cenderung meninggalkan metode spesialisasi (*social casework, social group work, social community work*) dan sejak awal 1970-an mulai digunakan dua konsep pendekatan pelayanan sebagaimana dinyatakan oleh Gilbert & Specht yaitu model praktik pelayanan sosial langsung (*direct social service*) dan model praktik pelayanan sosial tidak langsung (*indirect social service*).

Pada posisi praktik pelayanan langsung, pekerja sosial berperan antara lain sebagai terapi –konselor (Higham, 2006), terapis-psikososial (Hollis, 1982), dan sebagai pemberdaya sosial (Dubois & Miley, 1992) sedangkan posisi praktik pelayanan sosial tidak langsung. Menurut Gilbert & Specht (1981), pekerja sosial berperan sebagai analisis kebijakan, administrator, perencana sosial, peneliti dan pengembangan sosial.²¹

Job-functions pekerja sosial meliputi; sebagai pialang, yaitu mempunyai tugas-fungsi mengidentifikasi kebutuhan dan membantu klien akses terhadap sumber-sumber kebutuhan primer; sebagai advokat, yaitu memiliki tugas-fungsi membela kepentingan klien melalui perbaikan kebijakan sosial; sebagai pendidik, yaitu melaksanakan tugas-fungsi pembimbingan sosial dalam rangka membantu mencegah masalah-masalah sosial dan mengentaskan keberfungsian sosial mereka; sebagai konselor atau klinisi, yaitu melaksanakan tugas-fungsi membantu meningkatkan

²¹Cepi Yusrun Alamsyah, *Praktik Pekerjaan Sosial Generalis*, h. 4.

pemahaman tentang perasanaan-perasaan, modifikasi perilaku, dan mengatasi situasi masalah-masalah yang mereka hadapi.²²

E. Tinjauan Islam tentang Anak Tunarungu

Agama Islam adalah rahmatan lil'alamin yang diturunkan Allah melalui perantara Nabi Muhammad saw. Dalam Al-Qur'an kita diajarkan untuk saling menghargai dan saling menghormati dalam urusan-urusan sosial kemasyarakatan ataupun dalam urusan muamalah. Islam memandang sama seluruh manusia, islam tak melihat dari fisik, harta dan tahta, melainkan dari hati dan keimanan seseorang. Dan tak ada perbedaan antara individu dengan individu lainnya. Seperti yang disebutkan dalam surah At-Tin ayat 4-6:



Terjemahnya:

“Sesungguhnya kami telah menciptakan manusia dalam bentuk sebaik-baiknya, kemudian kami kembalikan Dia ke tempat yang serendah-rendahnya (neraka), kecuali orang-orang beriman dan mengerjakan amal saleh; maka bagi mereka pahala yang tiada putus-putusnya”

²²Cepi Yusrun Alamsyah, *Praktik Pekerjaan Sosial Generalis*, h. 89.

Allah menciptakan manusia di muka bumi ini dalam keadaan yang paling sempurna. Tidak ada istilah cacat di dalamnya, dan seseorang yang disebut cacat (berkebutuhan khusus atau tunarungu) di masyarakat juga adalah sempurna.

BAB III

METODE PENELITIAN

Penelitian atau penggunaan metode ilmiah secara terancang dan sistematis atau kegiatan penelaan secara ilmiah, tidak dapat dipisahkan dari pertumbuhan ilmu pengetahuan, baik bagi ilmu-ilmu keagamaan maupun bagi ilmu-ilmu sosial. Setiap penelitian ilmiah harus memiliki metode yang tepat. Hal itu bertujuan untuk mendapatkan data yang objektif, dengan menggunakan metode pengumpulan data dan teknik analisis data yang akurat. Dalam penulisan ini penulis menggunakan metode penelitian sebagai berikut:

A. Jenis Penelitian dan Pendekatan Penelitian

1. Jenis Penelitian

Jenis penelitian yang akan digunakan adalah penelitian deskriptif kualitatif yang dalam pengumpulan datanya menggunakan metode wawancara, observasi, dan dokumentasi. Penelitian merupakan usaha mencari hubungan antar variable untuk menjelaskan suatu fenomena.¹ Penelitian kualitatif merupakan penelitian yang tidak mengadakan perhitungan dengan angka-angka, Karena penelitian kualitatif merupakan penelitian yang memberikan gambaran kondisi secara faktual dan sistematis mengenai faktor-faktor, sifat-sifat serta hubungan antara fenomena yang dimiliki untuk melakukan akumulasi dasar-dasarnya saja. Bogdan dan Taylor mendefinisikan penelitian kualitatif sebagai prosedur penelitian yang menghasilkan

¹Dr. Syamsuddin AB, *Paradigma Metode penelitian Kualitatif dan Kuantitatif* (Makassar: CV. Shofia, 2016), h. 11.

data deskriptif berupa kata-kata tertulis atau lisan dari orang-orang dan perilaku yang dapat diamati.²

Penelitian kualitatif dalam tulisan ini dimaksudkan untuk menggali suatu fakta, kemudian memberikan penjelasan terkait berbagai realita yang ditemukan. Oleh karena itu, penulis langsung mengamati proses pembinaan siswa di SLB-B YPPLB kota Makassar dalam kaitannya dengan pengembangan interaksi sosialnya.

2. Pendekatan Penelitian

Istilah pendekatan merupakan kata terjemahan dari Bahasa Inggris yaitu *approach*. Pendekatan ialah disiplin ilmu yang dijadikan acuan dalam menganalisis objek yang diteliti sesuai dengan logika ilmu itu, maksudnya adalah sesuatu disiplin ilmu yang dijadikan landasan kajian sebuah studi atau penelitian. Pendekatan penelitian biasanya disesuaikan dengan profesi penulis seperti praktik pekerjaan sosial yang mempunyai tiga metode primer dan tiga metode sekunder; metode primer meliputi, pekerjaan sosial dengan perorangan (*social casework*), pekerjaan sosial dengan kelompok (*social group work*), dan pekerjaan sosial dengan masyarakat (*community organization atau community development*); sedangkan metode sekunder meliputi administrasi kesejahteraan sosial (*social welfare administration*), praktik perencanaan sosial (*the practice of social planning*), dan praktik penelitian sosial (*the practice of social research*), namun tidak menutup kemungkinan penulis menggunakan pendekatan multidisipliner. Beberapa pendekatan yang digunakan oleh penulis sebagai berikut:

²Lexy J Moleong, *Metodologi Penelitian Kualitatif* (Bandung: Remaja Rosda Karya, 2015), h. 4.

a. Pendekatan Sosiologi

Seorang peneliti kualitatif yang menerapkan sudut pandang Sosiologi berusaha menelaah gejala sosial secara sistematis yang ada pada hubungan-hubungan masyarakat. Auguste Comte menjelaskan bahwa pendekatan sosiologi adalah pendekatan yang mestinya didasarkan pada observasi dan klarifikasi yang sistematis dan empirik, bukannya didasarkan pada kekuasaan maupun bentuk-bentuk spekulasi yang berkembang saat itu.³ Lebih spesifik lagi, menurut Garfinkel, etnometodologi merupakan penyelidikan atas ungkapan-ungkapan indeksikal dan tindakan-tindakan praktis lainnya sebagai kesatuan penyelesaian yang sedang dilakukan dari praktek-praktek kehidupan sehari-hari yang terorganisir.⁴ Etnometodologi adalah suatu cabang dari studi sosiologi yang berkenaan dengan pengungkapan realitas dunia kehidupan dari individu maupun masyarakat.

b. Pendekatan Komunikasi

Pendekatan komunikasi dibutuhkan untuk memudahkan dalam interaksi dengan masyarakat dalam hal berkomunikasi agar dapat menjalin komunikasi dengan baik serta dapat dengan mudah melihat fenomena sosial yang sedang terjadi dan dialami oleh objek. Pendekatan komunikasi adalah suatu pendekatan yang mempelajari hubungan interaksi komunikasi dalam kehidupan bermasyarakat yang bisa berlangsung baik melalui komunikasi verbal maupun nonverbal.⁵

³Riyadi Soeprapto, *Interaksionisme Simbolik* (Cet. I; Malang: Averroes Press, 2002), h. 16.

⁴Arief Furchan, "Pengantar Metode Penelitian Kualitatif", dalam Yanuar Iqbal, *Metode Penelitian Sosial Kualitatif* (Bandung: PT Refika Aditama, 2012), h. 69.

⁵Burhan Bungin, *Metodologi Penelitian Kualitatif Aktualisasi Metodologi ke Arah Ragam Varian Kontemporer*, (Jakarta: PT. Raja Grafindo Persada, 2008), hm.171

Komunikasi non verbal adalah penciptaan dan pertukaran pesan dengan tidak menggunakan kata-kata seperti komunikasi pada umumnya, melainkan menggunakan gerakan tubuh, sikap, kontak mata, ekspresi muka dan sentuhan. Pendekatan komunikasi yang dimaksud adalah sebuah sudut pandang yang melihat fenomena gerakan pembinaan sebagai bentuk penerapan pembelajaran.

Pendekatan non verbal ini digunakan karena objek yang diteliti membutuhkan bantuan ilmu tersebut untuk mengetahui dinamika hubungan peksos dan anak tunarungu dalam proses pembelajarannya.

B. Lokasi Penelitian

Terdapat tiga unsur penting yang perlu dipertimbangkan dalam menetapkan lokasi penelitian yaitu: tempat, pelaku, dan kegiatan. Oleh karena itu yang dijadikan tempat atau lokasi penelitian adalah Yayasan Pembina Pendidikan Luar Biasa dengan mendirikan SLB Bagian B di Kecamatan Mariso Kota Makassar yang beralamat di jalan Cendrawasih I, No. 226 A.

C. Sumber Data

Kata data berasal dari kata *datum* yang berarti materi atau kumpulan fakta yang dipakai untuk keperluan suatu analisa, diskusi, presentasi ilmiah atau tes statistik. Menurut Lofland sumber data utama dalam penelitian kualitatif ialah kata kata, tindakan, selebihnya adalah data tambahan seperti dokumen dan lain-lain. Data menggambarkan representasi fakta yang tersusun secara terstruktur, dengan kata lain *“Generally, data represent a structured condification of single primary entities, as*

well as of transaction involving two or more primary entities”⁶ Dalam penelitian ini, penulis menggunakan dua sumber data yaitu:

1. Sumber Data Primer

Data primer dimaksudkan dalam penelitian ini adalah data yang diperoleh di lapangan bersumber dari informan yang dianggap relevan dijadikan narasumber yaitu pendidik di SLB-B YPPLB Kota Makassar.

2. Sumber Data Sekunder

Sumber data sekunder merupakan data pelengkap atau data tambahan yang melengkapi data yang sudah ada sebelumnya agar dapat membuat pembaca semakin paham akan maksud dari penulis. Sumber data sekunder dimaksudkan dalam penelitian ini adalah kajian terhadap artikel-artikel atau buku-buku yang ditulis oleh para ahli yang ada hubungannya dengan pembahasan judul penelitian ini.

D. Metode Pengumpulan Data

Metode pengumpulan data merupakan sesuatu yang sangat penting dalam penelitian karena tujuan utama dari penelitian adalah mendapatkan data. Metode pengumpulan data adalah prosedur yang sangat menentukan baik tidaknya riset. Metode pengumpulan data merupakan instrument riset. Jika kegiatan pengumpulan data ini tidak dirancang dengan baik atau bila salah dalam pengumpulan data maka data yang diperoleh tidak sesuai dengan permasalahan penelitian.⁷ Adapun teknik pengumpulan data yang dipergunakan dalam penelitian ini adalah sebagai berikut:

1. Observasi

⁶<http://risyana.wordpress.com> (30 Agustus 2018)

⁷Rahmat Kriyatono, *Teknik Politik Riset Komunikasi*, (Cet, II, Jakarta: Kencana: 2009), h. 91.

Sutrisno Hadi mengemukakan bahwa observasi merupakan suatu proses yang kompleks, suatu proses yang tersusun dari berbagai proses biologis dan psikologis. Dua diantara yang terpenting adalah proses-proses pengamatan dan ingatan.⁸ Observasi merupakan pengamatan dan pencatatan secara sistematis terhadap gejala, fenomena atau objek yang akan di teliti.⁹ Menurut Bungin, ada beberapa bentuk observasi yang dapat digunakan dalam penelitian kualitatif, yaitu observasi partisipasi, observasi kelompok, dan observasi tidak terstruktur.¹⁰ Dalam hal ini yang menjadi objek penelitian adalah strategi pekerja sosial dalam pembinaan anak tunarungu.

Adapun hasil observasi awal penulis, anak SLB-B keseluruhan dari tingkatan TKLB hingga SMALB berjumlah 44 anak, yang mana terdiri dari 18 siswa dan 26 siswi. Namun penulis hanya berfokus pada tingkatan SMALB dengan jumlah 14 anak yang terdiri dari 8 siswa dan 6 siswi.

2. Wawancara

Wawancara adalah suatu bentuk komunikasi verbal atau percakapan yang bertujuan memperoleh informasi atau percakapan dengan maksud tertentu. Percakapan itu dilakukan oleh dua pihak, yaitu pewawancara (*interviewer*) yang mengajukan pertanyaan dan terwawancara (*interviewee*) yang memberikan jawaban atas pertanyaan itu.¹¹ Pendapat diatas menekankan pada situasi peran antar pribadi

⁸Sugiyono, *Metode Penelitian Pendidikan* (Pendekatan Kuantitatif, Kualitatif, dan R&D) (Bandung: 2009), h. 203.

⁹Rosady Ruslan, *Metode Penelitian Public Relations dan Komunikasi*, Ed 1 (Cet. IV; Jakarta: PT. Raja Grafindo Persada, 2008), h. 31.

¹⁰<http://fitwiethayalisi.wordpress.com> (30 Agustus 2018)

¹¹Lexy J Moleong, *Metodologi Penelitian Kualitatif*, h. 186.

bertatap muka (*face to face*) ketika seorang yakni pewawancara mengajukan pertanyaan-pertanyaan yang dirancang untuk memperoleh jawaban-jawaban yang relevan dengan masalah penelitian kepada seorang responden.

Wawancara merupakan alat *re-checking* atau pembuktian terhadap informasi atau keterangan yang diperoleh sebelumnya. Teknik wawancara yang digunakan dalam penelitian kualitatif adalah wawancara mendalam. Wawancara mendalam (*in-depth interview*) adalah proses memperoleh keterangan untuk tujuan penelitian dengan cara tanya jawab sambil bertatap muka antara pewawancara dengan informan atau orang yang diwawancarai.¹²

3. Dokumentasi

Dokumentasi adalah metode untuk menelusuri data historis, sebagian besar data yang tersedia dapat berbentuk surat-surat, catatan harian, foto, dan lain sebagainya yang berkaitan dalam hal penelitian.

4. Informan Penelitian

a. Metode Pemilihan informan

Ada dua kriteria dalam pemilihan informan; pertama, kaya informasi, yang dimaksud penelitian adalah seseorang yang akan memberikan sumbangan pemahaman yang memadai atas suatu peristiwa atau gejala sosial; kedua, terjangkau, dalam arti dapat ditemui dan bersedia berbagi informasi dengan penulis.

b. Jumlah Informan

Adapun jumlah informan ada 3 pendidik.

¹²<http://fitwiethayalisi.wordpress.com> (30 Agustus 2018)

E. Instrumen Penelitian

Pengumpulan data pada prinsipnya merupakan suatu aktivitas yang bersifat operasional agar tindakannya sesuai dengan pengertian penelitian yang sebenarnya. Barometer keberhasilan suatu penelitian tidak terlepas dari instrument yang digunakan. Oleh karena itu maka dalam pengumpulan data penulis menggunakan beberapa instrumen di lapangan sebagai alat untuk mendapatkan data yang cukup valid dan akurat dalam suatu penelitian diantaranya: penulis sendiri, pedoman wawancara, kamera, alat perekam dan buku catatan.

F. Teknik Pengolahan Analisis Data

Untuk memperoleh hasil penelitian yang sudah menjadi bahan temuan di lapangan, maka proses analisis data dimulai dengan menelaah seluruh data yang sudah diterima kemudian mengulasnya menjadi sebuah bahan bacaan yang mudah dipahami. Terkait dalam hal ini maka dibutuhkan teknik pengolahan data dan analisis data yang sesuai.

Menurut Bogdan dan Biklen, analisis data kualitatif adalah upaya yang dilakukan dengan jalan bekerja dengan data, mengorganisasikan data, memilah-milihnya menjadi satuan yang dapat dikelola, mensintesiskannya, mencari dan menemukan pola, menemukan apa yang penting dan apa yang dipelajari, dan memutuskan apa yang dapat diceritakan kepada orang lain.¹³

Terdapat beberapa teknik pengolahan data dan analisis data pada penelitian ini yaitu sebagai berikut:

¹³Lexy J Moleong, Metodologi Penelitian Kualitatif, h. 248.

1. Reduksi Data (*data of reduction*)

Reduksi data merupakan pemilihan hal-hal pokok, pemusatan perhatian, mencari tema, menggolongkan serta membuang yang tidak perlu, dengan data yang direduksi dapat memberikan suatu gambaran yang jelas serta mempermudah mengambil kesimpulan akhir. Data yang dikumpulkan harus disesuaikan dengan permasalahan yang telah dirumuskan oleh penulis agar mempermudah penulis untuk melakukan pengumpulan data selanjutnya.

2. Penyajian Data (*display data*)

Penyajian data yang dimaksud menampilkan berbagai data yang telah diperoleh sebagai informasi yang lebih sederhana, selektif dan mudahkan untuk memaknainya. Penyajian data dalam penelitian ini disusun secara naratif, bentuk label dan gambar, yang dibuat setelah pengumpulan dan reduksi data dengan didasarkan pada kontek dan teori yang telah dibangun untuk mengungkapkan fenomena dan noumena yang terjadi sesuai dengan fokus penelitian.

3. Penarikan Kesimpulan (*conclusion drawing/verification*)

Langkah selanjutnya atau langkah terakhir dari reduksi data dan penyajian data dalam penelitian kualitatif merupakan penarikan kesimpulan dan verifikasi. Kesimpulan awal masih bersifat sementara dan akan berubah bila ditemukan data baru pada penelitian berikutnya. Langkah ini dilakukan untuk menempuh kesimpulan yang telah diperoleh di lapangan lalu kemudian diverifikasi kembali dengan cara meninjau kembali di lapangan sehingga penulis akan lebih mudah menjawab fokus penelitian skripsi.

BAB IV

HASIL PENELITIAN

A. Gambaran Umum Lokasi Penelitian

1. Letak Geografis

Kota Makassar sebagai ibu kota provinsi Sulawesi Selatan merupakan salah satu kota yang cukup besar di Indonesia yang terletak dikawasan timur Indonesia. Pembangunan kota Makassar saat ini telah mengalami peningkatan yang cukup dengan memperhatikan keberadaan fasilitas kota yang tersedia. Pembangunan sarana dan fasilitas kota yang mengalami kemajuan pesat diantara kota-kota lainnya dikawasan timur Indosnesia. Kota Makassar merupakan kota yang berada dipesisir pantai barat semenanjung selatan pulau Sulawesi dengan permukaan tanah sebagian besar adalah datar. Kota Makassar terletak antara 119°24'17'38", Bujur Timur dan 5°8'6'19. Lintang Selatan yang berbatasan langsung dengan: ¹

1. Sebelah utara dengan Kabupaten Maros
2. Sebelah timur dengan Kabupaten Maros
3. Sebelah selatan Kabupaten Gowa
4. Sebelah barat adalah selat Makassar

Luas wilayah Kota Makassar tercatat 175,77 km²persegi yang meliputi 14 kecamatan:

¹<http://teknikpwk14.blogspot.co.id/2016/04/gambaran-umum-kota-makassar.html>

Tabel 1
Distribusi Kelurahan Menurut Kecamatan

Kecamatan	Kelurahan	RW	RT
Mariso	9	50	230
Mamajang	13	57	292
Tamalate	10	71	308
Rappocini	10	37	140
Makassar	14	45	159
Ujung Pandang	10	58	262
Wajo	8	82	504
Bontoala	12	52	201
Ujung Tanah	12	91	445
Tallo	15	101	553
Panakukang	11	91	420
Manggala	6	66	368
Biringkanaya	7	89	480
Tamalanrea	6	82	427
Total	143	971	4.789

Sumber: Kantor Walikota Makassar. Bagian Tata Pemerintahan.

Interpretasi data dari tabel diatas, kecamatan yang jumlah kelurahannya paling tinggi yaitu, Kecamatan Tallo, dengan 15 kelurahan, 101 RW (rukun warga) dan 553 RT (rukun tetangga). Yang sedang yaitu kecamatan Mamajang, dengan 13 kelurahan, 57 RW dan 292 RT. Yang terendah yaitu, kecamatan Tamalanrea dengan 6 kelurahan, terdiri dari 82 RW dan 427 RT.

Kota Makassar sebagai kota yang berkembang tidak lepas dari masalah transportasi, kemacetan dan ketidaknyamanan berlalu lintas sebagaimana kota-kota besar lainnya di Indonesia. Hal ini merupakan akibat dari perkembangan ekonomi

masyarakat yang menyebabkan peningkatan mobilitas masyarakat untuk memenuhi kebutuhannya. Dalam mendukung mobilitas masyarakat Kota Makassar pada umumnya menggunakan sarana transportasi yaitu angkutan kota/angkutan umum yang biasa disebut pete-pete, jenis mikrolet dengan kapasitas angkut 8-10 penumpang.

Di kota Makassar terdapat sekolah bagi anak berkebutuhan khusus. Salah satu sekolah yang dimaksud yaitu SLB-B Yayasan Pembina Pendidikan Luar Biasa (YPPLB) Kota Makassar. SLB-B Yayasan Pembina Pendidikan Luar Biasa (YPPLB) terletak di Jalan Cendrawasih I No. 226A Kecamatan Mariso Kota Makassar.

2. Sejarah Berdirinya Sekolah

Sekolah Luar Biasa Bagian B ini didirikan pada tanggal 3 Maret 1958 atas inisiatif pemerintah daerah Sulawesi Selatan dan Tenggara, yang sebelumnya telah dirintis sejak tahun 1952 oleh Ny. St. Rahmah, seorang alumnus PLB Bandung sekaligus sebagai guru. Sejak berdirinya, SLB-B mengalami perkembangan antara lain:

- a. Pada tahun 1958 – 1959 SLB-B berlokasi di Kompleks kehutanan Mariso yang membina 11 murid;
- b. Pada tahun 1960 SLB-B pindah ke Jalan Tinumbu Lr. 132/10 A Ujung Pandang di rumah Ny. Hj. St. Rahmah atas persetujuan Gubernur Kepala Daerah Tk. Sulawesi Selatan;

- c. Pada tahun 1963 SLB-B dipindahkan ke (rehabilitasi cacat) Karuwisi dengan jumlah murid 20 orang dan mendapat bantuan seorang guru lulusan SPG;
- d. Pada tahun 1965 bertepatan dengan terjadinya peristiwa G 30 S PKI SLB-B dipindahkan ke jalan Bandang No. 7 A Ujung pandang;
- e. Pada tahun 1966 terbentuklah SLB-B menjadi Yayasan Pembina Pendidikan Luar Biasa (YPPLB);
- f. Pada tahun 1968 SLB-B ini dipindahkan lagi ke Cenderawasih No. 226A Ujung Pandang yang menempati sebuah Gedung yang merupakan pinjaman tetap dari Gubernur Kepala daerah Tk. I Sulawesi Selatan sedangkan Gedung Asrama anak-anak dipisahkan dari Gedung Sekolah, yaitu di jalan Tanjung (Nusa Indah) Kecamatan Mariso. Saat itu SLB-B baru nampak pada masyarakat sekitarnya pada tahun 1970, SLB-B telah menampung sebanyak 40 murid dan sejak itu SLB-B digunakan menjadi tempat penelitian dari berbagai sekolah tingkat menengah atas hingga perguruan tinggi negeri maupun swasta dan waktu itu telah dipimpin oleh Bapak H. Abd. Semma, BA, hingga tanggal 20 April 2003 dikarenakan beliau telah meninggal dunia.
- g. Pada tanggal 25 April 2003, SLB-B ini dipimpin oleh Ibu Andi Fatimah Rahman, S.Sos., hingga tahun 2009 dan membina anak tunarungu sebanyak 67 murid.
- h. Pada tanggal 25 maret 2009 sampai awal tahun 2018 tepatnya bulan Maret SLB-B di pimpin oleh Bapak Andi Sulolipu, S.Pd MM dan membina anak tunarungun dengan jumlah siswa 53 orang dan rombongan belajar 16 orang jumlah keseluruhan 69 orang;

- i. Pada tanggal 29 Maret 2018 sampai sekarang SLB-B di pimpin oleh Ibu Rasnawati, S.pd., M.Pd dan membina 44 anak tunarungu.²

SLB-B YPPLB Makassar ini memberikan layanan pendidikan anak yang mengalami gangguan pendengaran yakni :

1. Tunarungu ringan (*Milde Lasses*)
2. Tunarungu sedang (*Margenal Lasses*)
3. Tunarungu agag berat (*Savere Lasses*)
4. Tunarungu berat (*Profoun Lasses*)

Pelaksanaan proses pendidikan berpedoman pada kurikulum yang ditetapkan oleh pemerintah yang disesuaikan dengan kondisi dan keadaan anak di lingkungan sekolah.

3. Profil Sekolah

Nama Sekolah	: SLB-B Yayasan Pembina Pendidikan Luar Biasa (YPPLB) Makassar
NPSN/NSS	: 40313853 / 802196001169
Provinsi	: Sulawesi Selatan
Otonomi / Kode Pos	: Kota Makassar / 90121
Kecamatan/Kelurahan	: Mariso / Kampung Boyang Jalan Cendrawasih I No. 226 A
No. Telp	: (0411) 851889

²Sumber: Buku Profil SLB-B Yayasan Pembina Pendidikan Luar Biasa Makassar (YPPLB) Makassar, 4 September 2018.

Daerah	: Perkotaan
Akreditasi/Status	: B / Swasta
Tahun Berdiri	: 1966
Organisasi Penyelenggara	: Yayasan

a. Landasan Hukum SLB-B Yayasan Pembina Pendidikan Luar Biasa (YPPLB) Kota Makassar

1. UUD 1945 Pasal 31 ayat (1): tiap-tiap warga negara berhak mendapatkan pendidikan.
2. UUD No. 2 Tahun 1989 tentang sistem pendidikan nasional pasal 4: Pendidikan Luar Biasa bertujuan membantu peserta didik yang mengandung kelainan fisik/mental dan kelainan perilaku agar mampu mengembangkan sikap, pengetahuan dan keterampilan sebagai pribadi maupun anggota masyarakat dalam mengadakan hubungan timbal balik dengan lingkungan sosial, budaya dan alam sekitar serta dapat mengembangkan kemampuan dalam dunia kerja atau mengikuti pendidikan lanjutan.³

b. Tujuan SLB-B Yayasan Pembina Pendidikan Luar Biasa (YPPLB) Kota Makassar

1. Menyiapkan peserta didik agar mampu memilih suatu profesi sesuai dengan bakat dan minat, dunia kerja dan kesempatan kerja;

³Sumber: Buku Profil SLB-B Yayasan Pembina Pendidikan Luar Biasa Makassar (YPPLB) Makassar, 4 September 2018.

2. Agar anak dapat menerima keadaan dirinya dan menyadari bahwa ketunaannya tidak menjadi hambatan untuk belajar dan bekerja;
3. Memiliki sifat dasar sebagai warga Negara yang baik, sehat jasmani dan rohaninya;
4. Menyiapkan peserta didik memiliki skil yang mampu berkompetensi di masyarakat;
5. Membekali peserta didik untuk melanjutkan pendidikan ke yang lebih tinggi.

4. Sarana dan Prasarana

Sarana dan prasarana (fasilitas) merupakan salah satu bagian pendukung dalam proses belajar mengajar. Adapun sarana dan prasarana yang dimiliki SLB-B YPPLB Makassar adalah:

a. Prasarana

Tabel 2

No.	Nama Prasarana
1.	Ruang Kepala Sekolah
2.	Ruang Guru
3.	Ruang Staf Tata Usaha
4.	Ruang Kelas
5.	Ruang Layanan Bimbingan dan Penyuluhan
6.	Ruang Perpustakaan

7.	Ruang Komputer
8.	Ruang Bina Komunikasi Persepsi Bunyi dan Irama
9.	Ruang UKS
10.	Ruang Keterampilan Tata Busana
11.	Ruang Keterampilan Tata Boga
12.	Mushollah
13.	Toilet
14.	Kantin
15.	Gudang

Sumber: Buku Profil SLB-B YPPLB Makassar⁴

b. Sarana

Tabel 3

No.	Nama Sarana
1.	Meja Guru
2.	Kursi Guru
3.	Lemari Arsip
4.	Komputer
5.	Printer
6.	Meja Siswa

⁴ Sumber: Buku Profil SLB-B Yayasan Pembina Pendidikan Luar Biasa Makassar (YPPLB) Makassar, 4 September 2018.

7.	Bangku Siswa
8.	Papan Tulis
9.	Mading Kelas
10.	Rak Buku
11.	Buku Pelajaran dan Kamus SIBI
12.	Papan Pengumuman
13.	Simbol Kenegaraan
14.	Jam Dinding
15.	Gambar Abjad SIBI
16.	Perlengkapan P3K
17.	Tempat Sampah
18.	Alat Menjahit
19.	Alat Pertukangan
20.	Alat Masak
21.	Tempat Cuci Tangan
22.	Bendera Indonesia dan Atribut 17-an
23.	Selempang Piket
24.	Lemari Piala
25.	Piala
26	X-Banner

Sumber: Buku Profil SLB-B YPPLB Makassar

5. Keadaan Guru dan Tenaga Non Guru di SLB-B Yayasan Pembina Pendidikan Luar Biasa (YPPLB) Kota Makassar

SLB-B berada dalam lingkup Yayasan Pembina Pendidikan Luar Biasa Makassar. Ibu Rasnawati, S.Pd., M.Pd sebagai kepala sekolah dibantu oleh beberapa staf tata usaha dan beberapa guru dalam proses belajar mengajar di kelas serta pihak lainnya dalam menunjang keberhasilan pendidikan.

Tabel 4

Keadaan Guru dan Pegawai di SLB-B YPPLB Makassar Yang Terdaftar Tahun Pelajaran 2018-2019

No.	Nama	Jabatan	Pendidikan	Status Pegawai
1.	Rasnawati, S.Pd., M.Pd	Kepsek	S2	PNS
2.	Hj. A. Mammurah, S.Sos., MM	Guru	S2	PNS
3.	Hj. Suriati Yahya, S.Pd	Guru	S1	PNS
4.	Yuliana, S.Pd	Guru	S1	PNS
5.	Haliah, S.Pd	Guru	S1	PNS
6.	Hj. Hasmi, S.Pd	Guru	S1	PNS
7.	Hj. Rohaya, S.pd	Guru	S1	PNS
8.	Sitti Nurhaeni, S.Sos	Guru	S1	PNS
9.	Amran, S.Pd	Guru	S1	PNS
10.	Suriani, S.Pd	Guru	S1	PNS
11.	Nuswati, S.Sos	Guru	S1	PNS
12.	Hj. Nuhari, S.Sos	Guru	S1	PNS
13.	Dra. Sitti Dahlia Tangga	Guru	S1	PNS
14.	Nuraeni T, S.Pd	Guru	S1	PNS
15.	Hedar, A.PK	Guru	D1	PNS
16.	Anita Turnesia Sari, S.Pd	Guru	S1	PNS
17.	Wahdaniah, S.Pd	Guru	S1	PNS
18.	Asnani Abduh, S.Pd	Guru	S1	PNS
19.	Rosmiah, S.Pd	Guru	S1	PNS
20.	Junaidin, S.Pd	Guru	S1	PNS
21.	Hasriwaty	Guru	SMA	NON PNS
22.	Bulan Nur Maharani	Guru	SMA	NON PNS

23.	Dayanti Andi Syahrir, S.Pd	Guru	S1	NON PNS
24.	Zakiah Apriana, S.Pd	Guru	S1	NON PNS
25.	Budi Siswanto	Petugas Kebersihan	SMA	NON PNS

Sumber: Buku Profil SLB-B YPPLB Makassar

6. Keadaan Siswa SLB-B Yayasan Pembina Pendidikan Luar Biasa (YPPLB) Kota Makassar

Dalam pendidikan formal peserta didik merupakan objek atau sasaran yang di didik dalam proses pembelajaran dan guru merupakan subjek pendidik. Oleh karena itu semua unsur-unsur yang terkait dalam kepedidikan tidak bisa terpisahkan antara satu dengan yang lain. SLB-B YPPLB Makassar memiliki 44 orang siswa.

Tabel 5

No.	Jenjang Pendidikan	Siswa		
		L	P	Jumlah
1.	TKLB	-	-	-
2.	SD Kelas 1	1	1	2
3.	SD Kelas 2	-	2	2
4.	SD Kelas 3	2	5	7
5.	SD Kelas 4	1	3	4
6.	SD Kelas 5	2	3	5
7.	SD Kelas 6	-	2	2
8.	SMP Kelas 1	-	3	3
9.	SMP Kelas 2	2	-	2
10.	SMP Kelas 3	2	1	3
11.	SMA Kelas 1	1	2	3
12.	SMA Kelas 2	5	2	7
13.	SMA Kelas 3	2	2	4
Jumlah		18	26	44

Sumber: Buku Profil SLB-B YPPLB Makassar

7. Jenjang Pendidikan

Tidak ada bedanya dengan sekolah lainnya, di SLB-B Yayasan Pembina Pendidikan Luar Biasa (YPPLB) Kota Makassar juga memiliki jenjang pendidikan yang sama. Anak tunarungu di SLB-B Yayasan Pembina Pendidikan Luar Biasa (YPPLB) Kota Makassar juga melaksanakan pendidikan dengan jenjang pendidikan sebagai berikut :

- a. Taman Kanak-kanak Luar Biasa (TKLB)
- b. Sekolah Dasar Luar Biasa (SDLB)
- c. Sekolah Menengah Pertama Luar Biasa (SMPLB)
- d. Sekolah Menengah Atas Luar Biasa (SMALB)

8. Struktur Organisasi SLB-B Yayasan Pembina Pendidikan Luar Biasa (YPPLB) Kota Makassar

Adapun struktur organisasi SLB-B Yayasan Pembina Pendidikan Luar Biasa (YPPLB) Kota Makassar untuk mendukung terlaksananya program pengajaran di SLB-B YPPLB Makassar, maka dibentuk sebuah badan organisasi yang terdiri dari ketua yayasan membawahi kepala sekolah, tenaga ahli, tata usaha hingga ke siswa.



Sumber: Buku Profil SLB-B YPPLB Makassar

9. Visi dan Misi SLB-B Yayasan Pembina Pendidikan Luar Biasa (YPPLB)

Kota Makassar

a. Visi :

Mengembangkan peserta didik menjadi insan yang berkahlak mulia, berilmu, kreatif, mandiri dan bertanggung jawab.

b. Misi :

1. Memberikan pelayanan anak tunarungu sesuai dengan kebutuhannya.

2. Mengembangkan kemampuan peserta didik sesuai dengan bakat dan minatnya.
3. Menjadikan peserta didik agar meemiliki kepedulian terhadap lingkungan adaptasi dan berpartisipasi aktif di masyarakat.
4. Menjadi insan yang mampu memecahkan masalah sendiri dan bekerja mandiri dengan bidangnya.⁵

B. Metode Pekerja Sosial dalam Pembinaan Anak Tunarungu di SLB-B Yayasan Pembina Pendidikan Luar Biasa (YPPLB) Kota Makassar

SLB-B Yayasan Pembina Pendidikan Luar Biasa (YPPLB) Kota Makassar merupakan salah satu sekolah yang terletak di Jalan Cendrawasih I No. 226A Kecamatan Mariso Kota Makassar. Sekolah ini sudah berdiri sejak tahun 1958 atas inisiatif pemerintah daerah Sulawesi Selatan dan Tenggara, yang sebelumnya telah dirintis sejak tahun 1952 oleh Ny. St. Rahmah, seorang alumnus PLB Bandung sekaligus sebagai guru.

Data dalam penelitian ini diperoleh dari hasil observasi dan wawancara terstruktur dan wawancara tidak terstruktur. Observasi dilakukan untuk melihat gambaran realistik mengenai strategi pekerja sosial yang digunakan oleh pendidik dalam membina anak tunarungu. Adapun wawancara terstruktur dan wawancara tidak terstruktur dilakukan untuk memperoleh data yang mendukung hasil observasi terkait strategi tersebut. Wawancara dilakukan terhadap 3 orang yang merupakan

⁵Sumber: Buku Profil SLB-B Yayasan Pembina Pendidikan Luar Biasa Makassar (YPPLB) Makassar, 4 September 2018.

pendidik (guru) di SLB-B Yayasan Pembinaan Pendidikan Luar Biasa di Kota Makassar.

Dalam proses pembinaan ini, pendidik memegang peranan penting dalam menentukan kualitas pengajarannya. Oleh karenanya, berhasil atau tidaknya siswa dalam mengikuti proses pembelajaran dan pembinaan tak terlepas dari bagaimana strategi yang digunakan pendidik. Seorang pekerja sosial profesional, *generalis* atau pun *specialis* pada dasarnya memiliki pemahaman yang sama terhadap landasan utama praktik pekerjaan sosial. Menurut Sheafor dkk (2000) landasan utama yang harus dipahami oleh pekerja sosial, meliputi; (1) peranan dan fungsi-fungsi kinerja para pekerja sosial di lembaga pelayanan sosial, (2) prinsip-prinsip tuntunan bagi setiap pekerja sosial di dalam melakukan aktivitasnya, (3) kerangka-kerja konseptual dalam praktik pelayanan sosial langsung, dan (4) kompetensi pekerja sosial, mengarahkan klien dalam proses perubahan terencana, terutama pada pengambilan keputusannya.⁶ Secara tradisional pekerjaan sosial dikatakan mempunyai tiga metode pokok dan tiga metode pembantu. Metode pokok tersebut adalah *social case work*, *social group work*, dan *community organization/community development*. Sedangkan metode pembantunya adalah *social work administration*, *social action*, dan *social work research*.⁷ Namun di era sekarang ini lebih banyak digunakan praktik langsung (*direct practice*) dan praktik tidak langsung (*indirect practice*). Salah satu peranan

⁶Cepi Yusrun Alamsyah, *Praktik Pekerjaan Sosial Generalis* (Cet I; Yogyakarta: Pustaka Pelajar, 2015), h. 67.

⁷Adi Fahrudin, *Pengantar Kesejahteraan Sosial* (Cet. II; Bandung: PT Refika Aditama, 2014), h. 71.

pekerja sosial adalah sebagai pendidik/guru. Tujuannya untuk mempersiapkan sistem kepada siswa anak tunarungu dengan memberikan pengetahuan dan keterampilan untuk mencegah terjadinya masalah dan keberfungsian sosial mereka.

Seperti salah satu peranan pekerja sosial diatas, yakni sebagai pendidik, adapun metode dalam proses belajar mengajar yang dilakukan pendidik untuk membina anak tunarungu di SLB-B Yayasan Pembinaan Pendidikan Luar Biasa di Kota Makassar yaitu bahasa isyarat dibantu bahasa oral. Hal ini seperti yang dijelaskan informan:

“kalau disini, metode yang digunakan para pendidik atau guru dalam proses belajar mengajar untuk membina anak tunarungu yaitu dengan menggunakan bahasa isyarat dibantu bahasa oral. Karena ada beberapa siswa yang masih belum lancar menggunakan bahasa isyarat ini”⁸

Dari kutipan wawancara diatas, Sitti Nuraeni yang merupakan pendidik di SLB-B di Yayasan Pembina Pendidikan Luar Biasa (YPPLB) ini menjelaskan bahwa metode yang digunakan dalam proses belajar mengajar yaitu bahasa isyarat dibantu bahasa oral. Karena ada beberapa siswa atau anak tunarungu yang belum begitu mahir menggunakan bahasa isyarat, itulah penggunaan metode oral atau bahasa bibir ini begitu efektif.

Bahasa oral digunakan jika penggunaan bahasa isyarat kurang dapat dimengerti oleh siswa. Bahasa isyarat adalah bahasa yang mengutamakan komunikasi manual melalui gerakan-gerakan tangan, bukannya suara untuk berkomunikasi. Meskipun secara fisik anak tunarungu hampir sama dengan anak

⁸Sitti Nuraeni, Wawancara, Makassar 30 Agustus 2018.

normal pada umumnya, namun anak tuna rungu mempunyai ciri-ciri yang sering terjadi pada mereka, dalam hal ini Nur'aeni menyebutkan ciri-ciri tersebut diantaranya, sering tampak bingung dan melamun, sering bersikap tak acuh, kadang bersifat agresif, perkembangan sosialnya terbelakang, keseimbangannya kurang, kepalanya sering miring, sering meminta agar orang mau mengulang kalimatnya, jika bicara sering membuat suara-suara tertentu, jika bicara sering menggunakan tangan, jika bicara sering terlalu keras atau sebaliknya, sering sangat monoton, tidak tepat dan kadang-kadang menggunakan suara hidung.⁹

Menurut pengamatan penulis, anak tunarungu disekolah ini begitu aktif dalam hal berkomunikasi dengan teman sebayanya, itu terjadi karena bahasa isyarat yang mereka kuasai terbagi dua dan beberapa anak tunarungu lebih menguasai BISINDO (bahasa isyarat Indonesia) ketimbang SIBI (sistem isyarat Indonesia). Untuk berkomunikasi dengan teman sebaya mereka banyak menggunakan BISINDO, sedangkan saat berkomunikasi dikelas dengan pendidik mereka diharuskan menggunakan SIBI. Kedua bahasa isyarat ini memiliki perbedaan gerakan yang begitu signifikan. Inilah metode bantu oral begitu efektif dilakukan oleh pendidik dalam proses belajar mengajar.

“Mengajar anak tunarungu sangat jauh berbeda dengan anak normal lainnya. Kita harus memperhatikan kebutuhan anak pada saat pembinaan. Seperti mengulang-ulang terus setiap kata yang disampaikan melalui bahasa isyarat dibantu bahasa oral. Dan tidak jarang apa yang kita ajarkan dihari ini, besoknya mereka masih ingat.”¹⁰

⁹Nur'aeni, *Intervensi Dini Bagi Anak Bermasalah* (Jakarta: Rineka Cipta, 1997), h. 119.

¹⁰Rohaya, Wawancara 30 Agustus 2018

Lebih jelas Rohaya menjelaskan jika anak tunarungu begitu berbeda dengan anak normal lainnya, mengulang-ulang setiap kata yang disampaikan melalui bahasa isyarat dibantu bahasa oral, yang dimana hari itu sang anak paham dan tidak jarang besoknya sang anak sudah lupa lagi.

Berdasarkan petikan wawancara dengan kedua informan di atas, dapat diketahui bahwa pendidik melaksanakan proses belajar mengajar dengan bahasa isyarat dibantu bahasa oral. Salah satu metode yang digunakan dalam pembinaan tersebut yaitu *social case work* dengan mengaplikasikan pembinaan secara *face to face*. Pembinaan secara *face to face* diaplikasikan agar siswa dapat fasih dalam menggunakan bahasa oral yang diajarkan.

Merujuk dari standar khusus pekerja sosial terhadap pembinaan anak tunarungu yang memiliki tahapan sebagai berikut:

1. Pendekatan awal (*engagement, intake, contact and contract*)

Pendekatan awal adalah suatu proses kegiatan penjangkauan awal, konsultasi dengan pihak terkait, sosialisasi program pelayanan, identifikasi calon klien, serta identifikasi sarana dan prasarana pelayanan.

2. Pengungkapan dan pemahaman masalah (*assessment*)

Asesmen adalah suatu proses kegiatan pengumpulan data dan analisis data untuk mengungkapkan dan memahami masalah, kebutuhan dan sistem sumber klien.

3. Perencanaan pembinaan (*planning*)

Perencanaan pembinaan adalah proses perumusan tujuan dan kegiatan perencanaan kegiatan, serta penetapan berbagai sumber daya yang dibutuhkan untuk mencapai tujuan tersebut.

4. Pelaksanaan pembinaan (*intervention*)

Pelaksanaan pembinaan adalah suatu proses penerapan rencana pembinaan yang telah dirumuskan. Kegiatan pelaksanaan pembinaan adalah melakukan pemeliharaan, pemberian motivasi dan pendampingan kepada klien dalam bimbingan fisik, bimbingan keterampilan, bimbingan psikososial, bimbingan sosial, pengembangan masyarakat, resosialisasi dan advokasi.

5. Tahap pasca pembinaan

Tahap pasca pembinaan meliputi evaluasi, terminasi dan rujukan.

Adapun media pembelajaran, alat peraga, dan bahan ajar (kamus SIBI) merupakan faktor pendukung yang sangat di perlukan dalam proses belajar mengajar. Karena pendidik dalam proses komunikasi dengan anak tunarungu harus memakai beberapa media sederhana untuk memberikan pemahaman kepada siswa untuk lebih mengerti apa yang di sampaikan pendidik. Seperti halnya yang dijelaskan oleh informan:

“Faktor pendukung lainnya yang digunakan dalam proses pembelajaran yaitu alat peraga, bahan ajar (kamus SIBI) dan beberapa media lainnya. Itulah yang digunakan dalam proses pembelajaran untuk anak tunarungu. Contohnya ketika dikelas keterampilan tata boga (memasak).”¹¹

¹¹Sitti Nuraeni, Wawancara 4 September 2018.

Media pembelajaran yang dimaksud yaitu: buku SIBI dan gambar/poster bahan serta alat dapur yang digunakan untuk menyampaikan pesan, contohnya pendidik mengajarkan bagaimana urutan cara memasak. Kemudian pendidik tersebut memperagakannya serta menunjukkan barang yang dimaksud dalam bentuk gambar, saat diruang keterampilan tata boga pendidik menjelaskan kepada murid bagaimana cara memasak, mengaduk dan memperlihatkan kamus SIBI yang menggambarkan gerakan-gerakan yang dimaksud pendidik. Kemudian siswa satu-persatu mempraktekkan cara memasak dengan apa yang diajarkan tersebut.

“Mengajarkan anak tunarungu memang bukan sesuatu hal yang mudah, kita harus punya kesabaran yang tinggi dalam menghadapi anak berkebutuhan khusus. Disini ada mata pelajaran bina wicara, untuk menguji bahasa oral anak tunarungu. Kadang siswa ada tidak mau masuk pelajaran ini, karena memang agak dipaksakan keluar suaranya anak-anak, tapi kembali lagi kita sebagai pendidik tidak bisa paksakan juga”.¹²

Dari kutipan wawancara diatas, Amran yang merupakan salah satu pendidik di SLB-B Yayasan Pembina Pendidikan Luar Biasa (YPPLB) mengatakan bahwa untuk mengajar atau melakukan pembinaan kepada anak tunarungu tidaklah mudah. Sulit bagi anak tunarungu mengembangkan kemampuan berbicara sehingga hal tersebut dapat menghambat perkembangan kepribadian, kecerdasan sebagai makhluk sosial. Penghambat tersebut juga merupakan ujian bagi pendidik untuk dapat memiliki kesabaran yang tinggi dalam melakukan pembinaan anak tunarungu.

Pada umumnya anak tunarungu memiliki intelegensi normal atau rata-rata tetapi karena perkembangan intelegensi sangat dipenagruhi oleh perkembangan bahasa, maka anak tunarungu akan menampakkan indikasi yang rendah disebabkan

¹²Amran, Wawancara, Makassar 4 September 2018.

oleh kesulitan memahami bahasa. Anak tunarungu akan mempunyai prestasi lebih rendah jika dibandingkan dengan anak normal/mendengar untuk materi pelajaran yang diverbalisasikan tetapi yang diverbalisasikan prestasinya akan seimbang dengan anak yang mendengar.

Perkembangan intelegensi anak tunarungu tidak akan sama cepatnya dengan mereka yang mendengar karena pengalaman belajar anak mendengar diperoleh dari apa yang didengarnya, misalnya cerita dari kakak, ibu, ayah, teman-teman sepermainan dan semua yang didengar merupakan suatu latihan berpikir sedangkan hal tersebut tidak terjadi pada anak tunarungu. Rendahnya prestasi anak tunarungu bukan berdasar dari kemampuan intelektualnya yang rendah, tetapi pada umumnya disebabkan karena intelegensinya tidak mendapat kesempatan untuk berkembang secara maksimal. Seperti halnya yang dijelaskan oleh informan:

“Setiap anak tunarungu memiliki tingkat kemampuan berbahasa yang berbeda. Kami para guru mengetahuinya setelah melakukan pendekatan awal. Dan setelah mengetahui kebutuhan-kebutuhannya, kami rapatkan dengan pengajar yang lain untuk pemecahan masalahnya”.¹³

Sitti Nurhaeni kembali menjelaskan jika setiap siswanya memiliki kemampuan berbahasa yang berbeda. Ada yang sekali diajar langsung paham, tapi ada juga yang berkali-kali diajar baru bisa paham. Untuk itu kami para pendidik melakukan pendekatan awal ke masing-masing anak untuk mengetahui tingkatan berbahasanya. Setelah mengetahui kemampuan berbahasanya, dan yang masih minim kosakata bahasa isyarat akan dapat kelas tambahan bina wicara.

¹³Sitti Nuraeni, Wawancara 6 September 2018.

Sama dalam hal praktiknya untuk pekerja sosial. Para pekerja sosial dituntut untuk melakukan pendekatan awal terlebih dahulu sebelum melakukan intervensi. Dalam hal peranan dan fungsi profesional pekerja sosial salah satunya terdapat sebagai guru/pendidik. Praktik pekerjaan sosial mencakup pemberian pelajaran kepada klien (individu atau kolektif) agar mereka mampu mengatasi situasi kesulitan atau mengantisipasi dan mencegah krisis kehidupannya sendiri dengan pendekatan pemberdayaan.¹⁴

Gambar 1
Bahasa Isyarat Huruf dan Angka

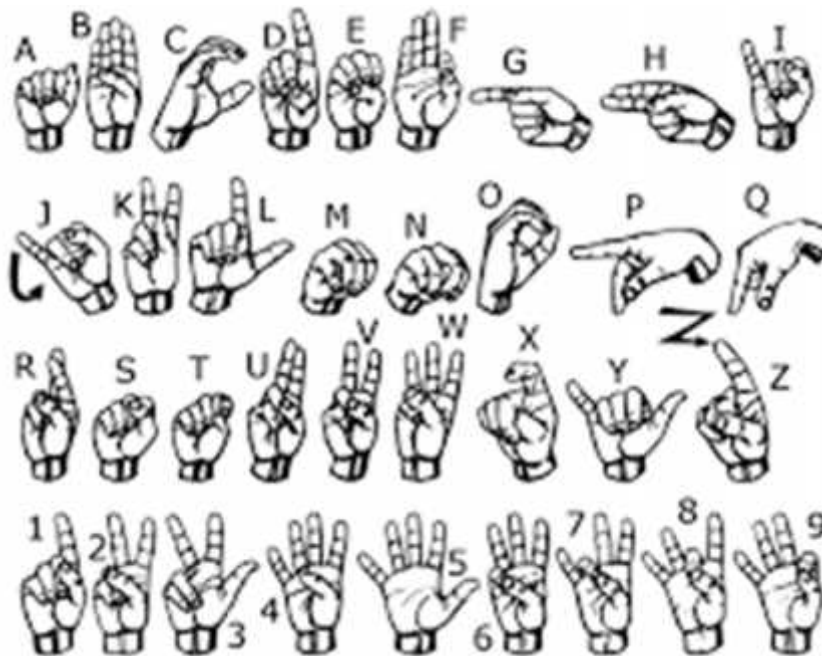

Gambar 2
Contoh Bahasa Isyarat Kata



C. Hambatan yang dihadapi Pendidik dalam pembinaan Anak Tunarungu di SLB-B Yayasan Pembina Pendidikan Luar Biasa (YPPLB) Kota Makassar

Dalam proses pembinaan terhadap anak tunarungu tidaklah mudah. Anak tunarungu adalah anak yang tidak bisa menggunakan alat bicaranya sehingga mereka harus menguasai bahasa isyarat untuk tetap meningkatkan interaksi atau komunikasinya kepada orang lain. Dalam membina anak tunarungu sudah pasti ada hambatan-hambatan yang dihadapi pendidik dalam pembinaan anak tunarungu di SLB-B Yayasan Pembina Pendidikan Luar Biasa (YPPLB) ini. Adapun hambatan-hambatan yang dimaksud yaitu:

1. Suasana hati siswa yang sering berubah (*moodyan*)

Seperti anak normal lainnya, anak tunarungu juga mempunyai sifat-sifat yang sama, seperti suasana hati yang sering berubah terlebih lagi jika mereka melihat sesuatu yang lebih menarik perhatian dibandingkan dengan pelajaran.

Seperti yang dijelaskan informan:

“Yah hambatan itu sudah pasti ada. Anak tunarungu susah mengerti apa yang diajarkan oleh guru disini dan beberapa siswa malas belajar. Tergantung mood. Kalau moodnya ingin belajar yah kita ajar. Kalau moodnya sedang tidak ingin belajar yah kita tidak paksakan. Tetapi, kita tetap membujuk agar anak ini mau belajar.”¹⁵

Dari kutipan wawancara diatas, Sitti Nuraeni yang merupakan guru yang merupakan salah satu guru atau pekerja sosial SLB-B di Yayasan Pembina Pendidikan Luar Biasa (YPPLB) mengatakan bahwa hambatan pendidik dalam melakukan pembinaan terhadap anak tunarungu sudah pasti ada. Hambatan tersebut mengakibatkan proses pembelajaran menjadi kurang efektif. Siswa ataupun anak tunarungu juga sering mengalami mood yang berubah-ubah. Jika anak tunarungu ingin diajar maka guru akan membuka kelas dan memulai proses belajar mengajar, namun tidak jarang ditengah pembelajaran mood anak berubah. Jika anak tunarungu tidak ingin belajar maka pembina mengikuti kemauannya sementara waktu, tetapi tetap membujuk anak agar mau belajar tanpa ada unsur paksaan.

¹⁵Sitti Nuraeni, Wawancara 30 Agustus 2018.

“Pernah juga yah, ada siswa yang tadinya belajar serius tiba-tiba ingin buang air kecil. Setelah kembali sudah tidak *mood* untuk belajar lagi. Tapi kita tetap bujuk agar anaknya mau belajar lagi.”¹⁶

Dari kutipan diatas, Rohaya menjelaskan bahwa pernah suatu ketika anak tunarungu begitu *mood* dalam mengikuti proses belajar mengajar. Pada saat siswa sedang memperhatikan pendidik, tiba-tiba meminta izin ingin buang air kecil. Setelah siswa tersebut kembali dari buang air kecil, *mood* yang tadinya semangat tiba-tiba hilang. Tetapi dengan begitu pendidik selalu punya cara untuk memotivasi siswanya untuk tetap belajar tanpa ada unsur paksaan.

Meskipun secara fisik anak tunarungu hampir sama dengan anak normal pada umumnya, namun anak tunarungu mempunyai ciri-ciri yang sering terjadi pada mereka, dalam hal ini, Nur’ aeni menyebutkan ciri-ciri tersebut diantaranya, sering tampak bingung dan melamun, sering bersikap tak acuh, kadang bersifat agresif, perkembangan sosialnya terbelakang, keseimbangannya kurang, kepaalanya sering miring, sering meminta agar orang mau mengulang kalimatnya, jika bicara sering membuat suara-suara tertentu, jika bicara sering terlalu keras atau sebaliknya, sering sangat monoton, tidak tepat dan kadang-kadang menggunakan suara hidung.¹⁷

2. Kurangnya minat belajar dalam kelas

Minat merupakan kecenderungan kegairahan yang tinggi atau besar terhadap sesuatu hal. Minat bukanlah istilah yang populer dalam psikologi karena disebabkan

¹⁶Rohaya, wawancara 30 Agustus 2018.

¹⁷Nur’ aeni, *Intervensi Dini Bagi Anak Bermasalah* (Jakarta: Rineka Cipta, 1997), h. 119.

ketergantungannya terhadap berbagai faktor internal lainnya, seperti pemusatan perhatian, keinginan, motivasi dan kebutuhan.

“Saat anak sedang belajar dikelas, terkadang ada anak lain yang memberikan perhatian yang dapat menarik perhatian siswa lain. Seperti anak yang memakai alat bantu dengar. Otomatis anak yang lain lebih memerhatikan anak yang memakai alat bantu dengar tersebut dibanding dengan guru diatas.”¹⁸

Dari kutipan wawancara diatas, Sitti Nuraeni yang mmerupakan salah satu guru atau pekerja sosial di SLB-B Yayasan Pembina Pendidikan Luar Biasa (YPPLB) mengatakan bahwa pada saat proses pembelajaran didalam kelas, terkadang minat siswa yang ingin belajar dan betul-betul memerhatikan pendidik bisa berubah. Hal tersebut dapat terjadi saat siswa yang satu memberi perhatian melalui barang yang dipakai siswa tersebut, misalnya siswa yang satu memakai alat bantu dengar, maka perhatian siswa lain yang tadinya memerhatikan guru berubah jadi memerhatikan siswa yang memakai alat bantu dengar tersebut yang menyebabkan tidak tercapainya tujuan pembelajaran didalam kelas.

“itu pada saat dikelas dek. Biasa anak-anak susah diatur. Kita tidak bisa marah. Harus sabar. Mereka juga suka bertingkah lucu. Misanya anak tunarungu bertingkah seperti orang pusing. Pas ditanya, dia menjawab bok-bok (mabuk) katanya.”¹⁹

Dari kutipan wawancara diatas Amran mengatakan bahwa ada sesuatu hal membuat para guru atau pekerja sosial di SLB-B Yayasan Pembina Pendidikan Luar Biasa (YPPLB) tidak bisa marah. Mereka tidak bias marah kepada anak tunarungu

¹⁸Sitti Nuraeni, wawancara 4 September 2018.

¹⁹Rohaya, wawancara 4 September 2018.

karena meskipun mereka susah diatur tetapi tingkah mereka lucu-lucu seperti pada saat mereka beringkah seperti sedang pusing yang dimaksudkan oleh anak tunarungu adalah sedang mabuk.

3. Minimnya media dan alat peraga

Media bantu dan alat peraga merupakan hal penting dalam proses belajar mengajar bagi anak tunarungu. Ini dikarenakan suasana hati dan minat belajar siswa yang sering berubah-ubah. Dengan adanya media dan alat peraga yang memadai, pendidik lebih menarik dalam menyampaikan materi ajarnya serta lebih memotivasi siswa dalam belajar.

BAB V

PENUTUP

A. Kesimpulan

Berdasarkan hasil penelitian seluruh uraian diatas yang menyangkut pembinaan anak tunarungu dapat disimpulkan bahwa:

1. Pembinaan Anak Tunarungu di SLB-B Yayasan Pembina Pendidikan Luar Biasa (YPPLB) Kota Makassar yaitu *social case work* dengan mengaplikasikan pembinaan secara *face to face* melalui bahasa isyarat dibantu bahasa oral. Dalam melakukan pembinaan terhadap anak tunarungu, pendidik melakukan pendekatan awal untuk mengetahui kebutuhan-kebutuhan dan tingkatan dalam berbahasa isyarat, agar anak tunarungu dapat belajar dengan baik.
2. Hambatan yang dihadapi Pendidik dalam pembinaan Anak Tunarungu di SLB-B Yayasan Pembina Pendidikan Luar Biasa (YPPLB) Kota Makassar. Terdapat tiga hambatan yang dihadapi oleh pendidik yaitu:
 - a) Suasana hati siswa sering berubah.
 - b) Kurangnya minat belajar dalam kelas.
 - c) Minimnya media dan alat peraga.

B. Implikasi

Adapun saran yang dapat diberikan peneliti berdasarkan penelitian mengenai strategi pekerja sosial dalam pembinaan anak tunarungu di SLB-B Yayasan Pembina Pendidikan Luar Biasa (YPPLB) Kota Makassar yaitu:

1. Diharapkan kepada pihak SLB-B Yayasan Pembina Pendidikan Luar Biasa (YPPLB) Kota Makassar memberikan media yang lebih banyak lagi agar tujuan pembelajaran dapat tercapai.
2. Diharapkan pihak SLB-B Yayasan Pembina Pendidikan Luar Biasa (YPPLB) Kota Makassar melakukan perekrutan tenaga pekerja sosial agar proses pembelajaran dapat tercapai.
3. Diharapkan kepada guru atau pekerja sosial di SLB-B Yayasan Pembina Pendidikan Luar Biasa (YPPLB) Kota Makassar agar tetap bersabar dan selalu memberikan motivasi kepada siswa atau anak tunarungu untuk membangkitkan semangat belajar agar tujuan pembelajaran dapat tercapai.

DAFTAR PUSTAKA

- Ardik Sunarta, Toni. *Kategori Anak Berkebutuhan Khusus*. Kompasiana: Humaniora, 2016.
- Chaedar, Alwasilah A. *Linguistik Suatu Pengantar*. Bandung: Aksara, 1990.
- Efendi, Mohammad. *Pengantar Psikopedagogik Anak Berlainan*. Jakarta: Bumi Aksara, 2006.
- Fahrudin, Adi. *Pengantar Kesejahteraan Sosial*. Cet. II; Bandung: PT Refika Aditama, 2014.
- Furchan, Arief. "Pengantar Metode Penelitian Kualitatif," dalam Yanuar Iqbal, *Metode Penelitian Sosial Kualitatif*. Bandung: PT Refika Aditama, 2012.
- Kriyatono, Rahmat. *Teknik Politik Riset Komunikasi*, Cet. II; Jakarta: Kencana 2009.
- Moleong, Lexy J. *Metodologi Penelitian Kualitatif*. Bandung: Remaja Rosda Karya, 2015.
- Nur'aeni, *Intervensi Dini Bagi Anak Bermasalah*. Jakarta: Rineka Cipta, 1997.
- OTW:Bisindo. Tuwuhingati,
<https://tuwuhingati.wordpress.com/2017/12/08/otw-bisindo-1/>. 2018.
- Pembinaan. Kamus Besar Bahasa Indonesia Online,
<http://pusatbahasa.kemendiknas.go.id/kbbi>. 2018.
- Republik Indonesia, Undang-undang RI No 14 tahun 2005 tentang Guru dan Dosen serta Undang-undang RI No. 20 tahun 2003 tentang Sisdiknas, (Bandung: Citra Umbara 2006.
- Ruslan, Rosady. *Metode Penelitian Public Relations dan Komunikasi*, Cet. IV; Jakarta: PT. Raja Grafindo Persada. 2008.

- Sanjaya, Wina. *Strategi Pembelajaran Berorientasi Standar Proses Pendidikan*. Cet. VII; Jakarta: Kencana. 2010.
- Sirait, Alfonsus. *Manajemen*. Jakarta: Erlangga, 1989.
- Soekanto, Soerjono. *Sosiologi Suatu Pengantar*. Jakarta: PT Raja Grafindo. 2005.
- Strategi. *Kamus Besar Bahasa Indonesia*, <http://kbbi.web.id/strategi> , 2018.
- Sumampouw, Annake dan Setiasih. *Profil Kebutuhan Remaja Tuna Rungu*. Anima, Indonesia Psychological Journal, Vol. 18, No. 4, 2003.
- Sugiyono, *Metode Penelitian Pendidikan Pendekatan Kuantitatif, Kualitatif, dan R&D*. Bandung: 2009.
- Syamsuddin AB. *Paradigma Metode penelitian Kualitatif dan Kuantitatif*. Makassar : CV. Shofia. 2016.
- Yusrun Alamsyah, Cepi. *Praktik Pekerjaan Sosial Generalis*. Cet I; Yogyakarta: Pustaka Pelajar, 2015.
- Soeprapto, Riyadi. *Interaksionisme Simbolik*. Cet. I; Malang: Averroes Press, 2002.

LAMPIRAN



Gambar 1: Penulis bersama Anak Tunarungu yang mendapatkan tugas Piket



Gambar 2: Proses Pendidik ketika memberikan Materi



Gambar 3: Proses Siswa Anak Tunarungu ketika mengisyaratkan materi



Gambar 4: Suasana ketika siswa anak tunarungu lagi jam istirahat



Gambar 5: Proses Pendidik ketika menjelaskan materi ajar dengan bahasa isyarat



Gambar 6: Ketika siswa anak tunarungu mencari bahasa isyarat dari kata

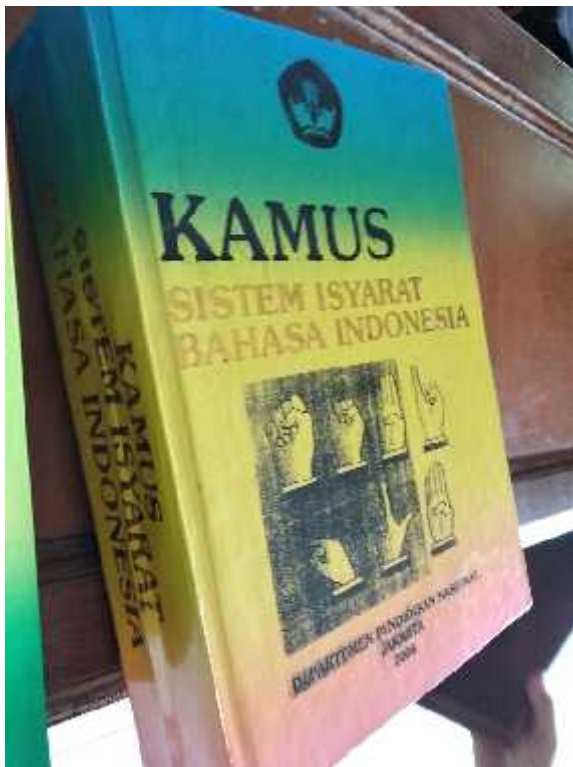

Gambar 7: Kamus Sistem Bahasa Isyarat Indonesia (SIBI)



Gambar 8: Abjad Jari SIBI

RIWAYAT HIDUP



Rafi Zulfadhli, lahir di Ujung Pandang 29 Januari 1995 anak kedua dari empat bersaudara buah hati dari pasangan suami istri, Ayah Abdul Rahman Usman, SE (Almarhum) dan Ibu Hj. Rantauwati, S.Pd., M.Pd. Penulis menamatkan Sekolah Dasar di SD Negeri Layang 1 Tahun 2007, dan pada tahun yang sama penulis melanjutkan Sekolah Menengah Pertama di SMP Negeri 22 Makassar dan tamat pada tahun 2010, dan melanjutkan Sekolah Menengah Atas di SMA Negeri 2 Makassar mengambil jurusan Ilmu Pengetahuan Sosial dan tamat pada tahun 2013. Sebelum melanjutkan pendidikan di perguruan tinggi penulis terjun dan menggeluti dunia *entrepreneurship* pada tahun 2013 sampai 2014 dan pada tahun 2014 penulis baru melanjutkan studinya diperguruan tinggi Universitas Islam Negeri (UIN) Makassar dan menyelesaikan studinya pada tahun 2018,

Selama menjadi mahasiswa penulis juga aktif di organisasi kemahasiswaan baik intra maupun ekstra. Penulis merupakan Anggota Taruna Siaga Bencana (TAGANA) Kompi UIN Alauddin Makassar. Penulis pernah menjadi pengurus Himpunan Mahasiswa Jurusan (HMJ) PMI Konsentrasi Kesejahteraan Sosial Periode 2015-2016 sebagai Ketua Bidang Keilmuan dan Kajian, pengurus Dewan Mahasiswa (DEMA) Fakultas Dakwah dan Komunikasi Periode 2016-2017 sebagai Wakil Ketua Umum I, anggota Forum Kajian Ekonomi Islam (FORKEIS) UIN Alauddin Makassar, anggota UKM Sepakbola, dan saat ini penulis aktif di Pemuda Peduli Kesejahteraan Sosial Indonesia (PPKS Indonesia) Cabang Kota Makassar.