

**PERTAMBAHAN BOBOT BADAN DAN KONSUMSI PAKAN SAPI JANTAN  
DENGAN PEMBERIAN DEDAK PADI**

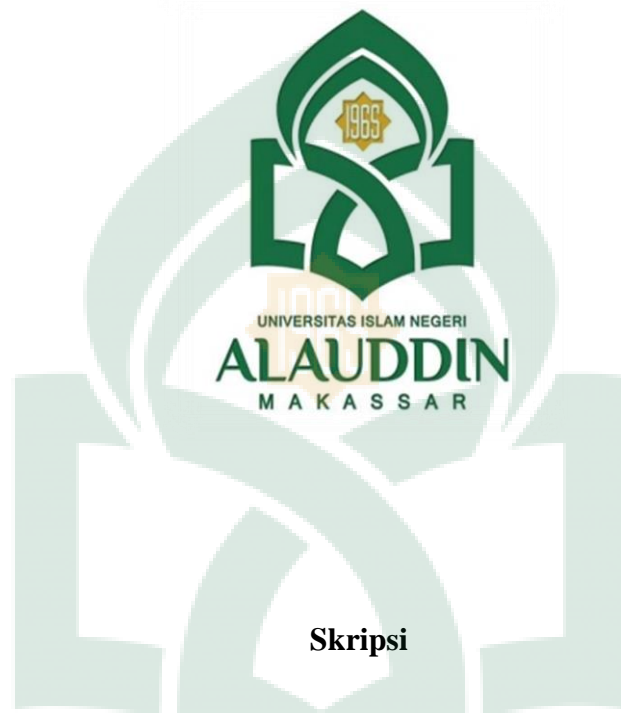

**Skripsi**

**Diajukan sebagai salah satu syarat memperoleh gelar sarjana  
peternakan pada fakultas sains dan teknologi  
universitas islam negeri alauddin  
Makassar**

**oleh:**

**JUNAIDIN**

**Jurusan Ilmu Peternakan Fakultas Sains Dan Teknologi  
Universitas Islam Negeri Alauddin  
Makassar  
2018**

## PERNYATAAN KEASLIAN SKRIPSI

Mahasiswa yang bertanda tangan di bawah ini:

Nama : Junaidin

Nim : 60700115058

Tempat/Tanggal Lahir : anamina, 03februari 1996

Jurusan/Prodi : Ilmu Peternakan

Fakultas/Program : Sains dan Teknologi

Alamat : desa anamina kecamatan manggelewa kabupaten dompu

Judul : pengaruh pemberian dadak padi terhadap penambahan bobot badan dan konsumsi pakan terhadap sapi jantan

Menyatakan dengan sesungguhnya dan penuh kesadaran bahwa skripsi ini benar adalah hasil karya sendiri. Jika di kemudian hari terbukti bahwa ia merupakan duplikat, tiruan, plagiat, atau dibuat oleh orang lain, sebagian atau seluruhnya, maka skripsi dan gelar yang diperoleh karenanya batal demi hukum.

UNIVERSITAS ISLAM NEGERI

ALA UDDIN  
M A K A S S A R

Samata Gowa, 06 Agustus 2019

Penyusun

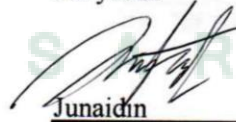

Junaidin

Nim: 60700115058

## PERSETUJUAN PEMBIMBING

Pembimbing skripsi saudara **Junaidin**, NIM: **60700115058**, Mahasiswa Jurusan Ilmu Peternakan Fakultas Sains dan Teknologi UIN Alauddin Makassar, Setelah meneliti dan mengoreksi secara seksama skripsi yang berjudul, **"Pengaruh Pertambahan Dedak Padi Terhadap Pertambahan Bobot Badan Dan Konsumsi Pakan Sapi Bali Jantan Muda DiBalai Pembibitan Ternak Dan Hijauan Makanan Ternak Serading Kec Moyo Kabupaten Sumbawa besar Nusa Tenggara Barat "**, memandang bahwa skripsi tersebut telah memenuhi syarat- syarat ilmiah dan dapat disetujui untuk diajukan ke ujian Munaqasyah.

Demikian persetujuan ini diberikan untuk proses lebih lanjut.

Gowa, April 2019

Pembimbing I



Khaerani Kiramang, S.Pt., M.Si  
NIP: 197308282006042001

Pembimbing II



Mursidin, S.Pt., M.Si  
NIP: 70010049

Mengetahui  
Ketua Jurusan Ilmu Peternakan



Dr. Ir. Muh. Basir Paly, M.Si  
Nip. 19590712 198603 1 002

PENGESAHAN SKRIPSI

Skripsi yang berjudul Pengaruh Pemberian dedak padi terhadap penambahan bobot badan dan konsumsi pakan terhadap sapi baliyang di susun oleh JUNAIDIN, NIM: 60700115058 mahasiswa Jurusan Ilmu Peternakan pada Fakultas Sains dan Teknologi UIN Alauddin Makassar, telah diuji dan dipertahankan dalam sidang *munaqasyah* yang diselenggarakan pada hari Senin, 9 Agustus 2019 dinyatakan telah dapat diterima sebagai salah satu syarat untuk memperoleh gelar Sarjana Peternakan pada Jurusan Ilmu Peternakan, Fakultas Sains dan Teknologi Universitas Islam Negeri Alauddin Makassar.

Sumata Gowa, Agustus 2019 M  
Zulhijjah 1440 H

DEWAN PENGUJI:

UNIVERSITAS ISLAM NEGERI

Ketua : Dr. M. Tahir Maloka, M.H. (.....)

Sekretaris : Khaifah Asraf, S.TP., M.SI (.....)

Munaqasya I : Dr. Muh. Nur Hidayat, M.P (.....)

Munaqasya II : Dr. Muhammad Shubufi, M.Ag. (.....)

Pembimbing I : Khairani Karamang, S.Pt., M.P (.....)

Pembimbing II : Mursidin, S.Pt., M.SI (.....)

Ditetahui oleh:  
Dekan Fakultas Sains dan Teknologi  
UIN Alauddin Makassar.

Prof. Dr. H. Arifuddin, M.Ag.  
NIP. 1969105199303 1 001

## KATA PENGANTAR

بِسْمِ اللَّهِ الرَّحْمَنِ الرَّحِيمِ

Puji syukur penulis ucapkan kepada Allah swt karena berkat taufik dan hidayah Nya sehingga penulis dapat merampungkan penyusunan skripsi yang berjudul “Pengaruh Penggunaan Berbagai Jenis Bahab Pengawet terhadap Lama Simpan Telur Itik” yang diajukan sebagai salah satu syarat mencapai gelar Sarjana Ilmu Peternakan (S.Pt) pada Fakultas Sains dan Teknologi Universitas Islam Negeri Alauddin Makassar. Shalawat dan salam senantiasa tercurahkan kepada junjungan Nabiullah Muhammad saw beserta sahabat-sahabatnya dan kepada pengikut setianya Insya Allah.

Penulis menyadari bahwa karya ini tidak akan terselesaikan tanpa bantuan dari berbagai pihak yang telah memberi dukungan, do'a, semangat, perjalanan dan pengalaman berharga pada penulis sejak penulis menginjak bangku perkuliahan hingga proses penyusunan skripsi. Selama penyusunan skripsi, tentunya tidak lepas dari berbagai hambatan dan tantangan, namun berkat petunjuk, bimbingan, do'a serta dukungan moral dari berbagai pihak maka hambatan dan tantangan tersebut dapat teratasi. Untuk itu, perkenankanlah penulis menghanturkan ucapan terima kasih dan penghargaan yang istimewa kepada kedua orang tua saya yang telah mendidik dan berjuang baik dalam hal mendidik saya maupun dalam hal materi selama ini sehingga saya bisa duduk dibangku kuliah seperti sekarang dan tdk lupa pula serta

Keluarga dan sodara tercinta yang tidak pernah berhenti mengiringi do'a, motivasi, serta canda tawa sehingga dalam kondisi apapun tetap mampu percaya diri dalam penyelesaian skripsi ini. terselesaikannya skripsi ini juga tidak lepas dari bantuan dan dorongan dari berbagai pihak. Oleh karena itu, melalui kesempatan ini penulis dengan segala kerendahan hati dan rasa hormat untuk mengucapkan terima kasih yang sebesar-besarnya kepada :

1. **Bapak Prof. Dr. Musafir Pababbari, M.Si.** selaku Rektor Universitas Islam Negeri Alauddin Makassar.
2. **Bapak Prof. Dr. H. Arifuddin, M.Ag.** selaku Dekan Fakultas Sains dan Teknologi Universitas Islam Negeri Alauddin Makassar.
3. **Bapak Dr. Ir. Muh. Basir Paly M.Si.** sebagai Ketua Jurusan Ilmu Peternakan dan Ibu Astaty, S.Pt., M.Si. sebagai Sekretaris Jurusan Ilmu Peternakan Fakultas Sains dan Teknologi Universitas Islam Negeri Alauddin Makassar.
4. **Ibu Khaerani Kiramang, S.Pt., M.Si.** selaku Dosen Pembimbing pertama, dan **Bapak Mursidin, S.Pt., M.Si** selaku Dosen Pembimbing kedua, atas bimbingan dan mengarahkan penulis mulai dari penyusunan proposal sampai penyelesaian skripsi ini.
5. **Bapak Dr. Muh Nur Hidayat, M.Si. dan Bapak Dr. Muhammad Shuhufi, M.Ag** selaku penguji yang telah membimbing dalam penyelesaian Skripsi ini,
6. Bapak dan Ibu Dosen Jurusan Ilmu Peternakan atas bimbingan dalam kegiatan perkuliahan, baik dalam tatap muka maupun arahan-arahan diluar perkuliahan.

7. Rekan-rekan seperjuangan di Jurusan Ilmu Peternakan Fakultas Sains dan Teknologi UIN Alauddin Makassar Angkatan 2015: **Fatul, Mirsa, Putra, Reski, Irwan Haris, Akram, Reni, Samsi, Fadil, Rusman, Arsil, Ali, Ria, Kurni, Hilya, Nursandi Natsir, husnuzd Sandi, Irwansyah, Oriansyah, Sri Novianti, Ainun Yakin, Muh. Farid, Jamaludin**, dll tidak bisa saya sebut satu-satu namanya yang selalu memberikan doa, dukungan, arahan, serta semangat yang tidak henti-hentinya.
8. Serta teman-teman KKN Desa Ulujangan Kecamatan Bontolepangan Kabupaten Gowa yang senang tiasa memberikan kebahagiaan dan canda tawa selama KKN dan mengabdikan di masyarakat. Penulis berharap adanya masukan dan saran yang positif demi perbaikan skripsi ini dan penulis berharap semoga skripsi ini dapat memberikan manfaat bagi pembaca serta menambah ilmu pengetahuan tentang peternakan khususnya masalah kualitas telur asin. Semoga segala bantuan dan bimbingan semua pihak dalam penyusunan skripsi ini mendapat imbalan dari Allah swt. Aaamiiiiinnn. Wassalamu Alaikum Wr. Wb

Gowa, 12 Juli 2019

Penulis

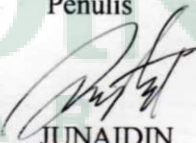
  
**JUNAIDIN**  
60700115058



## DAFTAR ISI

<b>SAMPUL .....</b>	<b>I</b>
<b>PERYATAAN KEASLIAN LAPORAN.....</b>	<b>II</b>
<b>PERSETUJUAN PEMBIMBING.....</b>	<b>III</b>
<b>PENGESAHAN SKRIPSI.....</b>	<b>IV</b>
<b>KATAPENGANTAR.....</b>	<b>V</b>
<b>DAFTAR ISI.....</b>	<b>VIII</b>
<b>DAFTAR TABEL.....</b>	<b>X</b>
<b>ABSTRAK.....</b>	<b>XI</b>
<b>BAB I PENDAHULUAN.....</b>	<b>1</b>
A. Latar Belakang .....	1
B. Rumusan Masalah.....	4
C. Tujuan Penelitian.....	4
D. Manfaat Penelitian.....	5
<b>BAB II TINJAUAN PUSTAKA.....</b>	<b>6</b>
A. Kajian Al-Qur an Tentang Hewan Ternak.....	6
B. Gambaran Umum Sapi Bali.....	9
C. Masa Pertumbuhan Sapi Bali.....	13
D. Pertambahan Bobot Badan.....	16
E. Manajemen Pemeliharaan sapi.....	19
F. Pengaruh Umur Terhadap Pertumbuhan Sapi Bali.....	22
G. Dedak Padi.....	23
H. Potensi Dedak Padi Sebagai Pakan Ternak.....	31
I. Konsumsi Pakan.....	32



<b>BAB III METODE PENELITIAN.....</b>	<b>38</b>
A. Waktu Dan Tempat.....	38
B. Materi Penelitian .....	38
C. Metode Penelitian.....	38
D. Perubahan Yang Diukur.....	39
E. Prosedur Penelitian.....	39
<b>BAB IV HASIL DAN PEMBAHASAN.....</b>	<b>41</b>
A. Hasil Dan Pembahasan.....	41
1. Pertambahan Bobot Badan.....	41
2. Konsumsi Pakan.....	46
<b>BAB V KESIMPULAN DAN SARAN.....</b>	<b>50</b>
A. Kesimpulan.....	50
B. Saran.....	50
<b>DAFTAR PUSTAKA.....</b>	<b>51</b>
<b>LAMPIRAN.....</b>	<b>57</b>
<b>SK PEMBIMBING.....</b>	<b>63</b>
<b>KARTU KONTROL.....</b>	<b>64</b>
<b>RIWAYAT HIDUP.....</b>	<b>66</b>

## DAFTAR TABEL

Tabel 1.....	27
Tabel 2.....	42



## ABSTRAK

Penelitian ini bertujuan untuk mengetahui pertambahan bobot badan dan konsumsi pakan terhadap ternak sapi jantan yang diberikan pakan tambahan yaitu berupa dedak padi, dengan 2 perlakuan, penelitian ini menggunakan penelitian Deskriptif. Metode penelitian yang digunakan adalah metode deskriptif dimana penelitian deskriptif yaitu salah satu jenis penelitian yang tujuannya untuk menyajikan gambaran lengkap mengenai *setting social* atau yang dimaksud untuk eksplorasi dan klarifikasi mengenai suatu fenomena atau kenyataan social dengan jalan mendeskripsikan sejumlah variable yang berkenaan dengan masalah atau unit yang diteliti Antara fenomena yang di uji. Adapun hasil yang diperoleh Dengan tanpa perlakuan P0 (Kontrol 0%) dan P3 (pemberian dedak 3%). Nilai Rata-rata yang di peroleh dari berat rata-rata, 0,07-0,83 sedangkan nilai rata-rata nilai konsumsi pakan, 8,22-6,69. Jika dilihat dari hasil yang diperoleh terdapat perbedaan nilai rata-rata Antara 2 perlakuan yang yang teliti tetapi tidak bisa dikatakan berpengaruh tanpa dilakukan analisis menggunakan SPSS.

Kata Kunci : Analisis Pemberian Dedak Padi Terhadap Pertambahan Bobot Badan Dan konsumsi Pakan

## ABSTRACT

This study aims to determine the weigh gain and feed consumption of male cattle which are given additional feed in the form of rice bran, with 2 treatments, this study uses descriptive research. the research whose purporsi is to present a complete picture of social settings or intendedfor exploration and clarification of a phenomenon or relity, socially by describing a number of variables relating to a problem or unit researched among the phenomena tested. As for the results obtained without po treatment (0% control) and p3 (granting 3% bran). The average value obtained from the results obtained from from the average weigh, 0.07-0.83 while the average value of feed cinsumption, 8,22-6,69. If seen from the results obtained there is a difference in the everage value between the two treatments that are meticulous butcannot be said to be influential without analysis using SPSS.

Keyword: analysis of rice bran giving against increase in body weight and feed consumption



## **BAB I**

### **PENDAHULUAN**

#### ***A. Latar Belakang***

Berbagai upaya pemerintah untuk meningkatkan produksi daging di dalam negeri khususnya produksi daging sapi, sehingga saat ini belum menunjukkan hasil yang signifikan terhadap target pencapaian program swasembada daging sapi. Penyediaan daging sapi di Indonesia selama ini sebagian besar bergantung pada usaha penggemukan sapi rakyat yang, sebagaimana di ketahui, sistem produksinya masih tradisional dengan hanya mengandalkan potensi hijauan pakan setempat sebagai input proses produksi.

Menurut Satoto (2004), kandungan nutrisinya relative rendah karena umumnya kurang berdaun dan biasanya dipotong pada umur tua. hal ini menyebabkan rendahnya pencapaian pertambahan bobot badan harian (*dhaily gain*) ternak, sehingga waktu yang diperlukan (periode penggemukan) untuk mencapai standar bobot potong menjadi cukup panjang. Akibatnya, usaha penggemukan tersebut cenderung kurang efisien dan, kenyataannya produksi daging dalam negeri dan pendapatan peternak menjadi rendah.

Usaha Penggemukan Sapi pada dasarnya merupakan industri biologis yang memanfaatkan kemampuan sapi (potensi pertumbuhan), potensi pakan (kualitas dan ketersediaannya), teknik penggemukan, dan peluang pasar dalam hal ini, kenaikan berat badan (pertumbuhan) yang tinggi sangat di dambakan karena erat kaitannya

dengan produksi daging dan pendapatan. Oleh karena itu, upaya memacu (promosi) pertumbuhan perlu menjadi perhatian dalam penggemukan sapi (Murtidjo, 1990).

Usaha Penggemukan Sapi Potong merupakan salah mata pencaharian masyarakat peternakan yang mempunyai prospek yang cerah untuk dikembangkan di masa depan. Hal ini terbukti semakin banyak diminati masyarakat baik dari kalangan peternak kecil, menengah maupun swasta atau komersial. Menurut Roun (2001), upaya promosi pertumbuhan dalam penggemukan ternak dapat dilakukan antara lain dengan pemberian pakan tambahan (*feed additive*) dalam ransum ternak (Murtidjo).

Penggemukan Sapi pada dasarnya adalah pendayagunaan potensi genetik ternak untuk mendapatkan pertumbuhan bobot badan yang efisien dengan memanfaatkan input pakan serta sarana produksi lainnya sehingga menghasilkan nilai tambah usaha yang ekonomis. Pakan yang berkualitas akan menghasilkan produktifitas yang tinggi pada ternak, Manajemen Pemberian Pakan merupakan faktor yang sangat penting dalam penggemukan sapi. Pemberian pakan hijauan disertai dengan pakan tambahan dapat membantu meningkatkan pertumbuhan bobot badan sapi (Arianto, 2006).

Penggemukan Sapi Bali yang di lakukan di BPT-HMT Serading Sumbawa Besar dengan cara intensif dan semiintensif, sebagian besar di lakukan pemeliharaan secara semiintensif dikarenakan untuk mengantisipasi kekurangan pakan atau hijauan dimana pakan hijauan yang tersedia tidak terlalu maksimal, apa lagi ternak yang dari tahun-ketahun semakin meningkat maka dilakukan pemeliharaan secara semiintensif guna menanggulangi ketersediaan pakan, sehingga pertumbuhan ternak sapi bali tidak

maksimal akibat pakan yang tersedia tidak mampu mencukupi kebutuhan ternak secara maksimal maka perlu dilakukan pemberian pakan tambahan yang guna bertujuan meningkatkan pertumbuhan ternak secara maksimal.

Semua jenis ternak memerlukan pakan untuk memenuhi kebutuhan hidup pokok, pertumbuhan, produksi, dan reproduksi. Ternak ruminansia seperti sapi memiliki kemampuan memanfaatkan pakan dengan kualitas rendah menjadi produk yang bernilai gizi dan ekonomis tinggi. Pertambahan berat badan yang maksimal akan bisa dicapai bila pakan yang diberikan mencukupi baik kualitas maupun kuantitasnya ( Supratman dan Iwan, 2001).

Dedak Padi merupakan limbah pengolahan padi menjadi beras dan kualitasnya bermacam-macam tergantung varietas padi. Dedak padi digunakan sebagai pakan ternak, karena mempunyai kandungan gizi yang tinggi, harga relative murah, mudah di peroleh dan penggunaannya tidak bersaing dengan manusia. Produksi dedak padi di Indonesia cukup tinggi per tahun dapat mencapai 4 juta ton dan setiap kuwintal padi dapat menghasilkan 18-20 gram dedak (astawan 2010).

Menurut Saputra (2015), proses penggilingan dedak padi dapat menghasilkan beras giling sebanyak 65%, dan limbah hasil gilingan sebanyak 35%, yang terdiri dari sekam 23%, dedak dan bekatul sebanyak 10%. Menurut Rahmawati (2016), Dedak padi merupakan bahan pakan yang digunakan secara luas oleh peternak di Indonesia. Dedak padi mempunyai potensi yang besar sebagai bahan pakan sumber energy bagi ternak. Namun, terdapat masalah dalam pemberian pakan hasil samping penggilingan padi yaitu rendahnya mineral karena disebabkan oleh karena adanya zat antinutrisi.



Melihat dari latar belakang diatas maka peneliti melakukan penelitian tentang Pengaruh Pemberian Dedak Padi Terhadap Sapi Jantan Muda Dalam Pertambahan Bobot Badan Dan Konsumsi Pakan.

### ***B. Rumusan Masalah***

Berdasarkan dari latar belakang, maka dapat dirumuskan permasalahan sebagai berikut:

1. Apakah penambahan dedak padi dapat mempengaruhi pertambahan bobot badan ternak sapi bali jantan?
2. Apakah penambahan dedak padi dapat mempengaruhi konsumsi pakan ternak sapi bali jantan?

### ***C. Tujuan Penelitian***

Berdasarkan dari rumusan masalah diatas dapat disimpulkan bahwa tujuan dari penelitian ini adalah sebagai berikut:

1. Untuk mengetahui bagaimana penambahan dedak padi dapat mempengaruhi pertambahan bobot badan ternak sapi bali jantan
2. Untuk mengetahui bagaimana penambahan dedak padi dapat mempengaruhi konsumsi pakan ternak sapi bali jantan.

### ***D. Manfaat Penelitian***

Hasil penelitian ini diharapkan dapat memberikan informasi ilmiah yang bermanfaat bagi pengembangan ilmu pengetahuan dan teknologi di bidang

peternakan khususnya tentang upaya peningkatan Penambahan Bobot Badan dan Peningkatan Konsumsi Pakan Terhadap Sapi bali Jantan dengan pemberian Pakan Tambahan berupa Dedak Padi



## BAB II

### TINJAUAN PUSTAKA

#### *A. Kajian Al-Qur'an tentang Hewan Ternak*

Maha Suci Allah yang telah menciptakan beraneka macam hewan ternak dan beragam produk ternak yang sangat bermanfaat bagi manusia. Ilmu peternakan merupakan ilmu terpaan yang di sebut secara eksplisit di dalam Al-Qur'an. Didalam beberapa ayat dalam al-quran allah swt menjelaskan kepada manusia bahwa di dalam penciptaan hewan ternak terdapat manfaat yang bisa kita ambil pelajaran dari hewan ternak tersebut sebagaimana didalam QS Al Mu'min:21 sebagai berikut :

وَإِنَّ لَكُمْ فِي الْأَنْعَامِ لَعِبْرَةً ۖ نُسْقِيكُمْ مِمَّا فِي بُطُونِهَا وَلَكُمْ فِيهَا مَنفَعٌ كَثِيرٌ ۖ وَمِنْهَا تَأْكُلُونَ ﴿٢١﴾

Terjemahannya:

“ dan Sesungguhnya pada binatang-binatang ternak, benar-benar terdapat pelajaran yang penting bagi kamu, Kami memberi minum kamu dari air susu yang ada dalam perutnya, dan (juga) pada binatang-binatang ternak itu terdapat faedah yang banyak untuk kamu, dan sebagian daripadanya kamu makan,(Kementrian agama RI, 2012).

Jika kita perhatikan makna yang tersiar dalam kutipan surat al-mu'minuun ayat 21 dapat dilihat betapa pentingnya hewan ternak dalam kehidupan manusia. Semua produk hasil ternak seperti, susu, daging, telur, dan madu merupakan bahan pangan hewani yang memiliki gizi tinggi dan sangat dibutuhkan untuk kehidupan manusia. Selain itu, ternak juga merupakan sumber pendapatan, sebagai tabungan

hidup, tenaga kerja, pengolahan lahan, alat transportasi, penghasil biogas, pupuk dan sebagai hewan kesayangan

Hewan ternak dapat memenuhi berbagai kebutuhan manusia dalam kehidupan sehari-hari karena banyak hal yang terdapat ada hewan ternak yang dapat di ambil manfaatnya. Sebagai di jelaskan dalam QS. An-Nahl ayat:5

وَاللّٰهُمَّ خَلَقَهَا لَكُمْ فِيهَا دِفْءٌ وَمَنْفَعٌ وَمِنْهَا تَأْكُلُونَ ﴿٥﴾

Terjemahannya:

“dan Dia telah menciptakan binatang ternak untuk kamu; padanya ada (bulu) yang menghangatkan dan berbagai-bagai manfaat, dan sebahagiannya kamu makan.”(Kementrian Agama RI, 2012).

Dalam *tafsir Al-Misbah* ayat tersebut menjelaskan tentang binatang yang penciptaan dan keanekaragaman tidak kurang menakjubkan dari manusia. Binatang itu di ciptakan untuk kamu gunakan untuk membuat pakaian yang menghangatkan dan juga berbagai manfaat lain serta sebagai kamu dapat makan (Shihab, 2002).

وَاللّٰهُ خَلَقَ كُلَّ دَابَّةٍ مِّن مَّاءٍ ۚ فَمِنْهُمْ مَّن يَمْشِي عَلَىٰ بَطْنِهِ ۚ وَمِنْهُمْ مَّن يَمْشِي عَلَىٰ رِجْلَيْنِ وَمِنْهُمْ مَّن يَمْشِي عَلَىٰ أَرْبَعٍ ۗ خَلَقُ اللّٰهُ مَا يَشَاءُ ۚ إِنَّ اللّٰهَ عَلَىٰ كُلِّ شَيْءٍ قَدِيرٌ ﴿٥٥﴾

Terjemahannya :

“dan Allah telah menciptakan semua jenis hewan dari air, Maka sebagian dari hewan itu ada yang berjalan di atas perutnya dan sebagian berjalan dengan dua

kaki sedang sebagian (yang lain) berjalan dengan empat kaki. Allah menciptakan apa yang dikehendaki-Nya, Sesungguhnya Allah Maha Kuasa atas segala sesuatu. .”(Kementrian Agama RI, 2012).

Dalam tafsir Al-misbah ayat ini menjelaskan bahwa Allah adalah pencipta segala sesuatu dengan kehendaknya. Dia menciptakan semua jenis hewan dari asal yang sama yaitu air. Maka tidak satu pun hewan yang tidak memerlukan air.(Shihad,2002).

وَكُلُوا مِمَّا رَزَقَكُمُ اللَّهُ حَلَالًا طَيِّبًا وَاتَّقُوا اللَّهَ الَّذِي أَنْتُمْ بِهِ مُؤْمِنُونَ



Terjemahannya:

“dan makanlah makanan yang halal lagi baik dari apa yang Allah telah rezezikkan kepadamu, dan bertakwalah kepada Allah yang kamu beriman kepada-Nya. (Kementrian Agama RI, 2012)

Mengenai ayat ini dalam “*Tafsir Al-Mishbah* yang menegaskan perintah memakan yang halal dan baik, dan demikian ayat ini menghasilkan makna larangan dan perintah bolehnya memakan segala yang halal. Dengan perintah ini makanlah makanan yang halal, yakni bukan haram lagi baik, lezat, bergizi dan berdampak positif bagi kesehatan dari apa yang Allah rezezikkan kepada kamu, bertakwa dan bersyukurlah kepada Allah yang telah memberikan kenikmatan luar biasa untukmu (Shihab, 2002).

## **B. Gambaran Umum Sapi Bali**

Asal usul Sapi Bali adalah banteng (*Bos Sundaicus*) yang telah mengalami penjinakan atau domestikasi selama bertahun-tahun. Proses domestikasi yang cukup lama diduga sebagai penyebab Sapi Bali lebih kecil dibandingkan dengan banteng. Sapi Bali jantan dan betina dilahirkan dengan warna bulu merah bata dengan garis hitam di sepanjang punggung yang disebut dengan garis belut. Setelah dewasa sapi jantan yang berwarna merah bata mengalami perubahan warna menjadi ke hitam-hitaman, sedangkan warna sapi betina relatif tetap. Sapi Bali umumnya tidak berpuncuk, keempat kaki dan bagian pantatnya berwarna putih (Abidin 2002),

Sapi Bali umumnya beranak pertama pada umur 32 bulan, lebih cepat daripada sapi Madura, yaitu pada umur 37 - 41 bulan, sebab umur pencapaian dewasa kelamin pada sapi Bali (18 - 22 bulan) lebih cepat daripada sapi Madura, yaitu 27 bulan. Selanjutnya, setiap 11 - 18 bulan sapi Bali melahirkan seekor pedet. Tingkat kesuburan sapi Bali adalah 82 - 86% atau minimal 69% lebih baik dari sapi Eropa yang ada di Indonesia yaitu 35 - 61%. Selain itu, sapi Bali mampu beranak sampai lebih dari 10 kali, bahkan pernah dijumpai sapi Bali beranak 16 kali dan nampak masih tetap sehat (Devendra, 2007).

Sapi Bali merupakan sapi keturunan *Bos sondaicus* (Bos Banteng) yang berhasil dijinakan dan mengalami perkembangan pesat di pulau Bali. Sapi Bali asli mempunyai bentuk dan karakteristik sama dengan banteng. Sapi Bali termasuk sapi dwiguna (kerja dan potong) (Muridjo, 1990).

Sapi Bali merupakan salah satu jenis sapi asli Indonesia yang mempunyai potensi besar untuk dikembangkan (Tety, 2006). Abidin dan Soerapto (2006) menambahkan bahwa Sapi Bali paling diminati oleh petani kecil di Indonesia karena memiliki beberapa keunggulan. Sapi Bali memiliki tingkat kesuburan yang tinggi, tipe pekerja yang baik, efisien dalam memanfaatkan sumber pakan, persentase karkas tinggi. Penyebaran Sapi Bali sudah hampir merata diseluruh Indonesia, tetapi populasi terbesar tetap berada di Bali.

Sapi Bali merupakan sapi yang memiliki banyak sifat unggul diantaranya reproduksi sangat baik, cepat beranak, mudah beradaptasi dengan lingkungannya, tahan terhadap penyakit, dapat hidup di lahan kritis, memiliki daya cerna yang baik terhadap pakan dan presentase karkas yang tinggi. Tidak heran jika sapi bali merupakan jenis sapi terbaik diantara sapi-sapi terbaik yang ada di dunia. Kelemahan sapi bali antara lain ukuran tubuhnya relatif kecil, produksi susu rendah sekitar 1,5% satu hari sehingga pertumbuhan anak sapi (pedet) lambat, dan masih tingginya angka kematian pedet pada pemeliharaan secara ekstensif. Selain itu, sapi bali sangat mudah terserang penyakit khusus seperti penyakit jembrana, dan ingusan (Yusni badini, 1996).

Guntoro (2002) menyatakan bahwa ciri-ciri Sapi Bali adalah berwarna coklat tua atau merah kecoklatan, bagian kaki ke bawah dan ujung ekor berwarna putih, bagian pantat bewarna putih berbentuk setengah lingkaran, terdapat garis hitam di sepanjang punggungnya, kepala pendek dan lebar, bertanduk, tidak berpuncuk tetapi bergelambir, cepat dewasa kelamin dan fertilitasnya tinggi. Disnak Prov. Riau (2007)



menambahkan bahwa berat Sapi Bali berkisar 300 - 400 kg dan persentase karkasnya 56,9%.

Sapi Bali merupakan salah satu jenis sapi asal Indonesia yang mempunyai potensi untuk dikembangkan. Sapi bali mudah beradaptasi dengan suasana lingkungan baru, sehingga biasa didebut dengan ternak perintis. Sapi ini paling banyak diminati oleh peternak Indonesia karena memiliki beberapa keunggulan. Yaitu; efisien dalam memanfaatkan sumber pakan, persentasi karakas tinggi, dagingnya rendah lemak, tingkat kesuburan cukup tinggi (bias beranak setiap tahun), tipe pekerja yang baik dan mudah beradaptasi dengan lingkungan (Dewi,2012).

Di Bali sapi-sapi di ternakan secara murni, tanpa campuran darah dari bangsa sapi luar. Oleh karena itu, ciri-ciri sapi bali masih sangat sama dengan banteng (*Bos Sundaicus*) yang hidup liar di hutan-hutan. Semenjak zaman Belanda, di Bali tidak pernah diimpor sapi dari luar, bahkan sampai saat ini tetap dipertahankan. Dengan maksud untuk menjaga kemurnian darah sapi Bali. Di beberapa tempat, seperti Jawa, Madura, Sumatera, Kalimantan dan Sulawesi sudah ada persilangan dengan sapi lain, tetapi Sapi Bali masih menunjukkan adanya ciri-ciri yang Spesifik (AAK).

Klasifikasi sapi Bali yaitu:

Phylu : *Chordata*,  
 Sub-phylum : *Vertebrata*,  
 Class : *Mamalia*,  
 Sub Class : *Theria*,  
 Family : *Bovidae*,

Genus : *Bos*,  
Infra class : *Eutheria*,  
Ordo : *Artiodactyla*,  
Sub-ordo : *Ruminantia*,  
Infra ordo : *pecora*,  
Sub-genus : *Bibovine*,  
Spesies : *Bos sandaicus*.

Sejak lama Sapi Bali sudah menyebar keseluruh pelosok Indonesia, dan mendominasi spesies sapi di Indonesia Timur. Peternak menyukai sapi Bali mengingat beberapa keunggulan karakteristiknya antara lain: mempunyai fertilitas tertinggi, lebih tahan terhadap kondisi lingkungan yang kurang baik, cepat beradaptasi apabila dihadapkan dengan lingkungan baru, cepat berkembang biak, bereaksi positif terhadap perlakuan pemberian pakan, kandungan lemak karkas rendah, keempukan daging tidak kalah dengan daging impor. Fertilitas sapi Bali berkisar 83-86%, lebih tinggi dibandingkan sapi Eropa 60%. Karakteristik reproduksi antara lain: periode kehamilan 280-294 hari, rata-rata presentase kebuntingan 86,56%, tingkat kematian kelahiran anak sapi Bali hanya 3,65%, presentase kelahiran 83,4% dan interval penyapihan antara 15,48-16,28 bulan (Pane, I. 1991).

Kemampuan reproduksi Sapi Bali termasuk yang baik diantara sapi-sapi lokal, hal ini disebabkan Sapi Bali bisa beranak setiap tahun, dengan manajemen pemeliharaan yang baik pertambahan bobot badan harian Sapi Bali mencapai 0,7

kg/hari. Keunggulan lainnya adalah Sapi Bali mudah beradaptasi dengan lingkungan baru, sehingga sering disebut ternak perintis, dengan perbaikan berbagai manajemen pemeliharaan, khususnya di Pulau Bali, dilaporkan dari tahun-ketahun telah terjadi peningkatan mutu genetik Sapi Bali (Abidin dan Soerapto, 2006).

### ***C. Masa Pertumbuhan Sapi Bali***

Pertumbuhan merupakan perubahan ukuran tubuh yang meliputi perubahan bobot hidup, termasuk perubahan komponen-komponen tubuh seperti otot, lemak, tulang dan organ bentuk dan komposisi tubuh yang dapat diukur dalam arti panjang, volume, atau massa (Sonjaya, 2012). Rachma (2007) menyatakan bahwa pertumbuhan tubuh secara keseluruhan umumnya diukur dengan bertambahnya berat badan sedangkan besarnya badan dapat diketahui melalui pengukuran pada tinggi pundak, panjang badan, lingkaran dada. Kombinasi berat dan besarnya badan umumnya dipakai sebagai ukuran pertumbuhan.

Proses pertumbuhan menurut Sonjaya (2012), terbagi tiga gambaran; (1) proses dasar pertumbuhan satu sel, dalam hal ini *hiperplasia* (Penggandaan sel), (2) *hiperthropi* (pembesaran sel), (3) pertumbuhan materi *nonprotoplasmik* (peletakan lemak, glikogen, plasma darah, tulang rawan). tahap yaitu pertumbuhan prenatal dan pertumbuhan postnatal. Pertumbuhan sebelum lahir (*prenatal*) terjadi saat embrio, meliputi pembelahan sel dan penambahan jumlah sel tubuh (*hiperplasia*) serta terjadi perubahan fungsi sel menjadi sistem-sistem organ tubuh. Embrio juga mengalami perkembangan sel menjadi lebih besar (*hiperthropi*) sehingga membutuhkan asupan nutrisi yang lebih banyak. Pertumbuhan setelah lahir (*postnatal*).

Menurut Tilman, dkk (1998) meliputi beberapa aspek yaitu proses pematangan organ reproduksi, peningkatan dimensi dan linear, penambahan bobot badan, penambahan masa organ dan perbanyakkan sel. Sampurna (2013), menjelaskan bahwa laju pertumbuhan ternak setelah lahir berbentuk sigmoid yaitu terjadi peningkatan bobot badan secara signifikan dari lahir sampai pubertas dan cenderung tetap setelah periode pubertas tercapai.

Pertumbuhan adalah pertambahan berat badan atau ukuran tubuh sesuai dengan umur, sedangkan perkembangan berhubungan dengan adanya perubahan ukuran serta fungsi dari berbagai bagian tubuh semenjak embrio sampai menjadi dewasa (Bamualim dan Wirdayanti, 2002). Menurut Soenarjo (1988), proses pertumbuhan Hewan yaitu, pertambahan berat sampai dewasa (*Growth*) dan perkembangan bentuk badan dan proses kinerjanya (*Development*). Sonjaya (2012) kecepatan pertumbuhan mutlak sangat cepat, mulai dari proses pembuahan hingga pubertas kemudian berangsur menurun hingga menjadi nol bila bobot dewasa telah dicapai,

Selama pertumbuhan seekor ternak ada dua hal yang terjadi yaitu; (1) bobot badannya meningkat sampai mencapai bobot badan dewasa, yang disebut pertumbuhan dan (2) terjadinya perubahan konformasi dan bentuk tubuh serta berbagai fungsi dan kesanggupannya untuk melakukan sesuatu menjadi wujud penuh yang disebut perkembangan. Perubahan bentuk tubuh atau dalam hal penambahan berat badan sangat berguna untuk seleksi pada pemuliaan ternak sebagai petunjuk dalam performans kondisi pada *grazing* atau *feedlot*, meskipun demikian yang

penting bahwa makin mendekati dewasa tubuh pertambahan berat badan semakin rendah (Wello, 2007).

Pertumbuhan Ternak Sapi ditentukan oleh berbagai faktor, terutama jenis Sapi, jenis kelamin, umur, ransum atau pakan yang diberikan dan teknik pengolahannya. Diantara jenis sapi lokal, sapi ongole dan sapi Bali mempunyai pertambahan bobot badan yang tinggi (Siregar, 2008). Kecepatan pertumbuhan seekor ternak dipengaruhi oleh umur, bangsa, lingkungan, dan waktu pemeliharaan (Sonjaya, 2012). Cepat laju pertumbuhan dipengaruhi oleh jenis kelamin, hormon, pakan, gen, iklim dan kesehatan induk (Sampurna, 2013). Sapi tipe besar laju pertumbuhannya lebih besar dari pada sapi tipe kecil. Perbedaan laju pertumbuhan ini mengakibatkan bobot potong untuk sapi tipe besar akan lebih tinggi dari pada sapi tipe kecil (Siregar, 2008). Pertumbuhan bagian tubuh hewan mengalami peningkatan yang berbeda tetapi laju pertumbuhannya sama. Setiap kenaikan bobot tubuh terjadi perbedaan proporsi organ dan jaringan otot, tulang dan lemak. Semua zat makanan dalam pertumbuhan hewan akan diprioritaskan terlebih dahulu untuk pertumbuhan tulang, jaringan otot kemudian lemak. Pertumbuhan tulang sangat penting bagi pertumbuhan ternak karena pertumbuhan dan perkembangan tulang akan menentukan ukuran tubuh ternak (Soeparno, 2005).

Tulang tumbuh secara kontinyu dengan laju pertumbuhan yang relatif lambat sedangkan pertumbuhan otot relatif lebih cepat, sehingga rasio antara otot dan tulang meningkat selama pertumbuhan (Parakkasi, 1999). Otot Mencapai pertumbuhan maksimal kemudian terjadi pertambahan bobot otot terutama karena deposisi lemak

intra muscular. Perbedaan pertumbuhan jaringan otot, tulang dan lemak akan mengakibatkan perubahan komposisi karkas (Soeparno, 2005).

Sonjaya (2012) Menyatakan bahwa ada beberapa faktor yang mempengaruhi pertumbuhan salah satunya faktor internal yaitu hormon kelamin, hormon *testosteron* pada jantan membantu proses anabolisme protein sehingga meningkatkan pertumbuhan, sedangkan hormon *estrogen* dan *progesteron* pada betina membantu pembentukan unsur-unsur baru kelenjar *mamae* untuk menghasilkan susu. Dari penjelasan tersebut pertumbuhan ternak diatur oleh hormon baik secara langsung maupun tidak langsung. Selain menghasilkan susu pertumbuhan jaringan otot merupakan tujuan akhir dari berternak hewan pedaging khususnya ternak jantan.

#### **D. Pertambahan Bobot Badan**

Pertambahan bobot badan adalah proses yang sangat kompleks, meliputi pertumbuhan bobot badan, dan pembentukan semua bagian tubuh secara merata (Irwandi, 1996 dalam Dawahir, 2008). Rasyaf (1992) menyatakan bahwa pertumbuhan juga dapat diartikan perbanyakan sel-sel tubuh, sedangkan Kartasudjana (2002) dalam Dawahir (2008) mendefinisikan pertumbuhan adalah manifestasi ukuran dari sel itu sendiri.

Pertambahan bobot badan merupakan satu refleksi dari akumulasi konsumsi, fermentasi, metabolisme, dan penyerapan zat-zat makanan di dalam tubuh. Pada usaha penggemukan sapi potong, pertambahan bobot badan merupakan salah satu tujuan penting yang ingin dicapai. Bobot hidup akhir sangat dipengaruhi oleh jenis,

jumlah, dan mutu pakan yang diberikan. Jumlah dan kualitas pakan yang baik akan membantu ternak untuk tumbuh dan berproduksi (Wardani et.al. 1997).

Pertambahan bobot badan harian merupakan salah satu peubah yang dapat digunakan untuk menilai kualitas pakan ternak. Pertumbuhan ternak ditandai dengan peningkatan ukuran, bobot, dan adanya perkembangan. Pengukuran bobot badan berguna untuk penentuan tingkat konsumsi, efisiensi pakan, dan harga (Parakkasi, 1999).

Bobot lahir sapi Bali berkisar dari 12 - 28 kg dengan bobot lahir sapi jantan relatif lebih tinggi dibanding yang betina . Hal yang sama pada bobot sapih, berkisar 50 - 94 kg (rata-rata 75 kg) . Rataan bobot umur satu tahun sebesar  $127 \pm 28$  kg . Bobot badan sapi Bali dewasa jantan dan betina umur dua tahun berturut-turut berkisar 210 - 260 kg dan 170 - 225 kg, sedang pada umur lima tahun berkisar 350 - 495 kg dan 225 - 300 kg. Keragaman bobot badan, tergantung pada potensi genetik dan kondisi lingkungan. Perkembangbiakan sapi Bali sangat cepat bila dibandingkan dengan sapi potong lainnya di Indonesia. Sapi Bali pada masa yang akan datang diperkirakan dapat menjadi sapi potong yang potensial di Indonesia bahkan di Asia Tenggara (Kamal, 1994).

Keberhasilan usaha Penggemukan Sapi Bali sangat ditentukan oleh pertambahan berat badan sapi yang tinggi dan efisiensi dalam penggunaan ransum. Pertambahan berat badan sapi ditentukan oleh berbagai faktor terutama jenis kelamin, jenis sapi, umur, ransum atau pakan yang diberikan dan teknik pengolahannya. Sapi luar negeri pada umumnya mempunyai pertambahan berat badan yang tinggi



dibanding dengan penambahan berat badan jenis sapi lokal. Akan tetapi, jenis sapi luar negeri juga lebih membutuhkan ransum yang lebih banyak dan berkualitas bagus dibanding dengan jenis sapi lokal. Diantara jenis sapi lokal, sapi Ongole dan sapi Bali mempunyai penambahan berat badan yang lebih tinggi. Namun, jenis sapi yang mempunyai penambahan berat badan yang lebih tinggi belum tentu akan lebih ekonomis untuk dapat digemukkan. Sapi yang mempunyai berat badan yang lebih tinggi akan membutuhkan ransum yang lebih banyak dan lebih berkualitas sehingga biaya ransum menjadi lebih tinggi (Rianto dan Purbowati, 2011).

Setelah mencapai usia dewasa maka pertumbuhan sapi telah berhenti, akan tetapi tetap terjadi peningkatan bobot badan apabila digemukkan. Peningkatan bobot badan ini terjadi karena adanya penimbunan lemak dan bukan dari pertumbuhan sesungguhnya. Pemilihan sapi pada umur yang masih mengalami pertumbuhan yang cepat ini akan memberikan dampak yang lebih ekonomis dan mencegah penimbunan lemak tubuh yang berlebihan karena lemak yang berlebihan akan menurunkan kualitas daging yang diproduksi (Rianto dan Purbowati, 2011).

Santosa (2003) Menyatakan bahwa setelah pedet lahir pertumbuhan menjadi semakin cepat hingga usia penyapihan. Dari usia penyapihan hingga pubertas laju pertumbuhan masih bertahan pesat, tetapi dari usia pubertas hingga usia jual laju pertumbuhan mulai menurun dan terus menurun hingga usia dewasa, akhirnya pertumbuhan terhenti.

### ***E. Manajemen Pemeliharaan Sapi***

Menurut Parakkasi (1999), sistem pemeliharaan dibedakan menjadi tiga antara lain sistem pemeliharaan secara ekstensif, sistem pemeliharaan secara intensif dan sistem pemeliharaan secara semi intensif.

Dalam usaha peternakan, sistem pemeliharaan Sapi Bali digolongkan menjadi tiga sistem yaitu sistem intensif, sistem semi intensif dan sistem ekstensif (free range)

Bandini (2003) menyatakan untuk mendapatkan pertumbuhan Sapi Bali yang sehat dan baik, maka pemeliharaan juga harus baik. Selain itu bibitnya harus berkualitas sesuai standar bibit dan hal ini tergantung pada tujuan pemeliharaan. Disnak Prov. Riau (2007) menyatakan bahwa secara umum pemeliharaan dimulai dari pertumbuhan pedet, sapi muda hingga menjadi sapi dewasa. Dalam hal pemeliharaan tersebut yang perlu diperhatikan adalah pemeliharaan serius pada pedet, karena pedet yang baru lahir mudah terserang penyakit. Hal lain yang perlu diperhatikan adalah pemberian pakan, pengawasan kesehatan dan usaha-usaha peningkatan produksi sapi untuk mencapai penggemukan seperti yang diharapkan.

**a** .Sistem pemeliharaan ternak secara ekstensif umumnya dilakukan di daerah yang tanahnya sama sekali tidak cocok untuk peningkatan pertanian dan terlalu sulit atau mahal untuk memagarinya. Usaha ini melibatkan jumlah tenaga kerja dan biaya yang minimal. Segi-segi penentu utama dalam sistem ekstensif adalah kondisi iklim yang menguntungkan khususnya musim hujan yang pendek, tersedianya padang rumput penggembalaan, adanya pepohonan dan semak, sedikit terdapat binatang buas dan rendahnya pencurian ternak (Williamson dan Payne, 1993). Parakkasi (1999)

menyatakan bahwa sistem ekstensif dapat dilihat dari aktivitas perkawinan, pembesaran, pertumbuhan, dan penggemukan dilaksanakan oleh orang dan di lapangan penggembalaan yang sama. Ditinjau dari segi usaha, cara ini mungkin tidak merugi dikarenakan ongkos produksi hampir nol, akan tetapi secara nasional akan kebutuhan daging sistem ini tidak diharapkan.

**b.** sistem pemeliharaan intensif ialah dimana ternak menghabiskan waktunya dikandang tanpa dilepaskan, bertujuan supaya ternak yang dipelihara mudah dikontrol, baik dalam pemberian pakan maupun dalam kesehatan ternak bertujuan untuk mendapatkan peningkatan bobot badan yang optimal.

Dalam usaha peternakan, sistem pemeliharaan Sapi Bali digolongkan menjadi tiga sistem yaitu sistem intensif, sistem semi intensif dan sistem ekstensif (free range). Pemeliharaan sistem intensif berarti Sapi Bali dipelihara secara terbatas dalam kandang, aktivitasnya dibatasi dan semua kebutuhan hidupnya tergantung pada peternak. Sistem ini digunakan dalam program penggemukan. (Pane, 1991).

Sistem pemeliharaan ternak secara intensif memerlukan pengadaan hijauan pakan terus menerus atau tanpa penggembalaan. Manfaat dari sistem ini antara lain: proteksi maksimal dari pengaruh lingkungan yang tidak terkontrol, dan memberikan control yang lengkap atas aspek-aspek kebiasaan ternak yang merusak (Williamson dan Payne, 1993).

Sapi bali mempunyai adaptasi yang baik terhadap lingkungan maupun pakan yang ada di sekitarnya, baik dalam lingkungan yang berubah-ubah maupun dalam penggunaan pakan yang dengan kualitas rendah.

Darmaja (1980). Menyatakan bahwa performa sapi bali mempunyai adaptasi yang baik terhadap lingkungan yang panas dan cukup toleran terhadap lingkungan yang dingin serta sangat efisien dalam penggunaan pakan dengan kualitas rendah. Hal ini ditambahkan pula Williamson dan Payne (1993), menyatakan bahwa lingkungan biotik mempengaruhi performa sapi potong melalui tingkat efisiensi penggunaan pakannya dan mampu menampilkan performa secara maksimal. Hal ini juga ditambahkan oleh, Purwantara et al (2012). Menyatakan bahwa sapi bali memiliki keunggulan dibandingkan dengan sapi yang lainnya Antara lain mempunyai angka pertumbuhan yang cepat, adaptasi dengan lingkungan yang baik, dan penampilan reproduksi yang baik. Sapi bali merupakan sapi yang banyak dipelihara pada peternakan kecil karena karena fertitasnya yang baik dan angka kematian yang rendah.

c. Sistem pemeliharaan ternak secara semi intensif merupakan gabungan antara pemeliharaan secara intensif dan ekstensif dan biasanya membutuhkan pengembalaan terkontrol di padang penggembalaan (Williamson dan Payne, 1993). Parakkasi (1999) menyatakan bahwa peternak kecil memelihara beberapa ekor ternak dengan sistem semi intensif dengan maksud digemukkan dengan bahan makanan yang ada di dalam atau sekitar usaha pertanian.

Dalam sistim ini ternak dipelihara pada dua macam tempat yaitu pada waktu tertentu dibiarkan dipadang penggembalaan (pasture) dan pada waktu tertentu ternak dimasukkan ke dalam kandang untuk dipelihara secara intensif. Hal ini sesuai dengan pendapat, Bambang (2005). Yang menyatakan pada sistim pemeliharaan semi

intensif, umumnya ternak dipelihara dengan cara sapi-sapi ditambatkan atau digembalakan diladang, kebun, atau diperkerangan yang rumputnya tumbuh subur pada siang hari. Sore harinya, sapi tersebut dimasukkan didalam kandang sederhana dan lantainya dari tanah yang dipadatkan. Pada malam hari, sapi diberikan pakan tambahan berupa hijauan. Dapat juga ditambah pakan penguat berupa dedak halus yang dicampur dengan sedikit garam. Dalam hal perawatan, kandang sapi dibersihkan setiap hari atau minimal seminggu sekali.

#### ***F. Pengaruh Umur Terhadap Pertumbuhan Sapi Bali***

Pertumbuhan bobot badan dan ukuran tubuh dipengaruhi oleh umur, dimana apabila umur meningkat maka batas tertentu ukuran tubuh dan bobot badan juga meningkat (Abidin, 2002). Pertumbuhan ternak sapi Bali mulai pada umur diatas 1 tahun dan berakhir pada umur 3 tahun (Suryana, 2009). Dimana kondisi sapi sudah mulai maksimal pertumbuhan tulangnya dan tinggal mengejar penambahan massa otot (daging), sapi yang berumur 3 tahun ke atas sudah muncul gejala perlemakan yang berpengaruh pada nilai jual pemotongan ternak. Apabila sapi masih dibawah usia ideal penggemukan yaitu dibawah umur 1 tahun biasanya lebih lambat proses penggemukannya dan memerlukan waktu yang lebih lama karena selain bersamaan pertumbuhan tulang dan daging juga sangat rentan resiko penyusutan serta labil proses penambahan berat disebabkan adaptasi tempat yang baru, pergantian pola pakan dan teknis perawatan serta penyakit (Arianto, 2006).

Pertumbuhan normal pada ternak sapi membentuk kurva sigmoid berbentuk S yang menunjukkan bahwa ternak yang memperoleh pakan yang cukup sehingga

pertumbuhannya tidak terhambat. Pada awalnya pertumbuhan berjalan lambat lalu cepat disekitar umur dewasa kelamin (15- 18 bulan) dan selanjutnya lambat saat mendekati dewasa tubuh ( umur 2 tahun). Potensi pertumbuhan ternak ditentukan oleh genetik yang dinyatakan dalam hubungan hormonal didalam tubuh. Hal tersebut mengakibatkan adanya perbedaan dalam tingkat pertumbuhan bobot dewasa yang dicapai (Bamualim dan Wirdahayati, 2002 ).

Sebagian besar jenis ternak memiliki garis pertumbuhan yang berbeda satu sama lain karena potensi pertumbuhannya masing- masing tidak sama. Namun, akan menampilkan proses pertumbuhan yang secara umum sama yaitu pada semua jenis ternak saat awal pertumbuhannya berlangsung lambat, cepat kemudian lambat dan akhirnya berhenti ( Bahar dan Rakhmat, 2003 ).

Produktivitas ternak, terutama pada masa pertumbuhan dan kemampuan produksinya, dipengaruhi oleh faktor genetik (30%) dan lingkungan (70%). Pengaruh faktor lingkungan antara lain terdiri atas pakan, teknik pemeliharaan, kesehatan dan iklim. Diantara faktor lingkungan ternyata pakan mempunyai pengaruh yang paling besar (60%), besarnya pengaruh pakan ini membuktikan bahwa produksi ternak yang tinggi tidak bisa tercapai tanpa pemberian pakan yang memenuhi persyaratan kualitas dan kuantitas. Kebutuhan zat pakan tergantung pada berat ternak, fase pertumbuhan atau reproduksi dan laju pertumbuhan (Rianto dan Purbowati, 2011).

### ***G. Dedak Padi***

Hasil ikutan yang terbesar dari proses penggilingan padi adalah dedak padi. Dedak padi merupakan salah satu bahan penyusun pakan ternak yang sangat populer,

selain ketersediaannya melimpah, juga penggunaannya sampai saat ini belum bersaing dengan kebutuhan pangan dengan harga yang relative sangat murah dibandingkan dengan bahan pakan ternak yang lain seperti bungkil sawit maupun tepung tulang (Wahyuni, 2011).

Dedak Padi merupakan hasil ikutan penggilingan padi yang berasal dari lapisan luar beras pecah kulit dalam proses penyosohan beras. Proses pengolahan gabah menjadi beras akan menghasilkan dedak padi kira-kira sebanyak 10% pecahan-pecahan beras atau menir sebanyak 17%, tepung beras 3%, sekam 20% dan beras nya sendiri 50%. Persentase tersebut sangat bervariasi tergantung pada varietas dan umur padi, derajat penggilingan serta penyosohnya (Wibowo, 2010).

Menurut Damayanthi et al. (2006), dedak merupakan hasil samping dari proses penggilingan padi yang terdiri dari lapisan sebelah luar dari butiran padi dengan sejumlah lembaga biji, sementara bekatul adalah lapisan sebelah dalam dari butiran padi, termasuk sebagian kecil endosperm berpati. Karena alat penggilingan tidak memisahkan antara dedak dan bekatul, maka umumnya dedak dan bekatul ini bercampur menjadi satu yang disebut dengan dedak atau bekatul.

Produksi Dedak padi di Indonesia cukup tinggi pertahun dapat mencapai 4 juta ton dan setiap kuwintal padi dapat menghasilkan 18-20 kg Dedak, proses penggilingan padi dapat menghasilkan beras giling sebanyak 65% dan limbah hasil gilingan 35%, yang terdiri dari sekam 23%, Dedak dan bekatul sebanyak 10%. Protein dedak mengandung energy metabolis sebesar 2980 kkl/kg, protein kasar



12.9%, lemak 13%, serat kasar 11,4%, Ca 0,07%, P tersedia 0,22%, Mg 0,95%, serta kadar air 9%, (Saputra, 2015).

Dedak padi merupakan bahan pakan yang telah digunakan secara luas oleh sebagian peternak di Indonesia sebagai bahan pakan yang berasal dari limbah agrindustri. Dedak mempunyai potensi yang besar sebagai bahan pakan sumber energy bagi ternak. Kandungan lemak yang tinggi yaitu 6-10% menyebabkan dedak mudah mengalami ketengikan oksidatif. Dedak padi mentah yang di biarkan pada suhu kamar selama 10-12 minggu dapat dipastikan 75-80% lemaknya berupa asam lemak bebas, yang sangat mudah tengik (Rasyaf, 2004).

Dedak padi merupakan salah satu limbah pertanian yang keseterdiaannya cukup tinggi dan mudah untuk didapatkan. Selain harga dedakpadi yang relatif murah, menjadi salah satu pertimbangan penggunaan dedak sebagai pakan ternak. Menurut Utami (2011), dedak padi mengandung nutrisi bahan kering 88,93%, protein kasar 12,39%, serat kasar 12,59%, kalsium 0,09%, dan posfor 1,07%. Anggorodi (1995), menyatakan bahwa dedak padi selain mengandung serat kasar yang tinggi, juga mengandung asam fitat yang cukup tinggi yaitu 2,42% yang dapat berpengaruh terhadap pertumbuhan ternak. Salah satunya cara yang ditempuh untuk meningkatkan nilai nutrisi dedak padi adalah dengan melakukan fermentasi. Fermentasi merupakan salah satu cara alternatif dalam upaya meningkatkan nilai nutrisi dan pencernaan pada dedak padi dengan memanfaatkan bantuan mikroorganisme.

Dedak padi dapat digunakan sebagai pakan kosentrat yang mengandung energi dan disukai ternak. Dedak padi mempunyai kandungan giji yaitu bahan kering

86,5%, abu, 8,7%, protein kasar 10,8%, serat kasar 11,5%, bahan extra tanpa nitrogen (BETN) 50,4%, kalsium 0,2%, dan fosfor 2,5%. Pemberian dedak padi sebagai pakan penguat ternak ruminansia dapat memberikan pertumbuhan yang baik, ternak cepat besar dan gemuk (Garsetiasih ddk, 2003).

Komponen utama pada dedak padi adalah minyak, protein, karbohidrat dan mineral. Kandungan minyak dedak padi relative cukup besar dibandingkan komponen kimia lainnya yaitu 19,97% dengan kandungan karbohidrat yaitu 22,04% (Hadipernata ddk, 2012). Kandungan protein kasar dedak padi 11,55% dan energi metabolisme sebesar 1630 kkl/kg, lemak kasar 10,45%, dan serat kasar 9,8% (Ichwan, 2005).

Dedak padi yang berkualitas baik mempunyai ciri fisik seperti baunya khas, tidak tengik, teksturnya halus, lebih padat dan mudah digenggam karena mengandung kadar sekam yang rendah, dedak seperti ini mempunyai nilai nutrisi yang tinggi. Dedak padi yang berkualitas tinggi mempunyai kandungan sekam lebih rendah (Rasyaf, 2002).

Tabel 1. Spesifikasi Persyaratan Mutu Dedak Padi

Komposisi	mutu I	mutu II	mutu III
Air (% , maksimum)	12	12	12
Protein kasar (% , minimum)	11	10	8
Serat kasar (% , maximum)	11	14	16

Abu (% , maximum)	11	13	15
Lemak (% , maximum)	15	20	20
Asam lemak bebas terhadap lemak	5	8	8
Maksimum (% , maximum)			
Ca (% , maximum)	0,04-0,30	0,04-0,30	0,04-0,30
P (% , maximum)	0,60-1,60	0,60-1,60	0,60-1,60
Aflatoksin (ppb, maximum)	50	50	50
Silica(% , maximum)	2	3	4

Sumber: Standar Nasional Indonesia (SNI 01.3178-1996)

Dedak padi cukup disenangi ternak. Pemakaian dedak padi dalam ransum ternak umumnya sampai 25% dari campuran konsentrat. Walaupun tidak mengandung zat antinutrisi, pembatasan dilakukan karena pemakaian dedak padi dalam jumlah besar dapat menyebabkan susahnya pengosongan saluran pencernaan karena sifat pencahar pada dedak. Tambahan lagi pemakaian dedak padi dalam jumlah besar dalam campuran konsentrat dapat memungkinkan ransum tersebut mudah mengalami ketengikan selama penyimpanan. Secara kualitatif kualitas dedak padi dapat diuji dengan menggunakan bulk density ataupun uji apung (Hartadi, 1997).

Dedak padi yang berkualitas baik mempunyai protein rata-rata dalam bahan kering adalah 12.4%, lemak 13.6% dan serat kasar 11.6%. Dedak padi menyediakan

protein yang lebih berkualitas dibandingkan dengan jagung. Dedak padi kaya akan vitamin dan sangat tinggi dalam niasin (Hartadi, 1997). Dedak padi merupakan sisa dari penggilingan padi yang dimanfaatkan sebagai sumber energi pada pakan ternak dengan kandungan serat kasar berkisar 6-27 %, ketersediaannya di Indonesia cukup melimpah. Masalah utama dalam pemberian pakan dari hasil samping penggilingan padi yaitu dedak padi sebagai pakan ternak adalah rendahnya kandungan protein kasar dan tingginya kandungan serat kasar. Cara untuk meningkatkan nilai nutrisi dan pencernaan dedak padi serta aman penggunaannya adalah dengan cara biologis yaitu dengan teknik fermentasi, dengan fermentasi dapat meningkatkan kandungan protein dedak padi (Ali, 2005). Dedak padi merupakan bahan penyusun pakan yang sangat populer, selain ketersediaannya melimpah, juga penggunaannya tidak bersaing dengan kebutuhan pangan, dan harganya relatif murah. Biasanya dedak padi digunakan sebagai salah satu bahan penyusun ransum atau juga bisa digunakan sebagai bahan pakan tambahan bagi ternak, khususnya pada ternak sapi.

Menurut Agus (2012), Dedak padi mempunyai beberapa karakter fisik sebagai berikut:

- a. Mempunyai struktur yang cukup kasar
- b. Mempunyai bau yang khas
- c. Berwarna coklat tidak menggumpal
- d. Dedak padi umumnya tidak tahan di simpan dan cepat menjadi tengik. hal ini disebabkan oleh tingginya kandungan lemak.

Menurut Agus (2012), Dedak padi mempunyai beberapa karakteristik biologis sebagai berikut:

- a. Mudah rusak oleh serangga dan bakteri
- b. Mudah berjamur, di pengaruhi oleh kadar air, suhu serta kelembaban yang membuat jamur cepat tumbuh. Hal ini dapat di atasi dengan ziolit dan kapur, yang berfungsi sebagai pengering atau penyerap air dari jaringan dedak padi. Penambahan ziolit atau kapur dapat meningkatkan daya simpan dedak padi sampai 12 minggu.
- c. Mudah berbau tengik, yang di sebabkan oleh enzim lipotik/perioksidase yang terdapat dalam dedak karena kandungan asam lemak bebas dalam dedak meningkat selama penyimpanan.
- d. Dedak padi tidak mempunyai anti nutrisi, tetapi penggunaannya perlu di batasi. Penggunaan dedak padi dalam ransum sapi maksimum 40% dari total ransum.

Sedangkan menurut Thomas Saputro, (2015) “kelemahan utama dedak padi adalah kandungan serat kasarnya yang cukup tinggi, yaitu 13,0%, dan adanya seyawa fitat yang dapat mengikat mineral dan protein sehingga sulit dapat di manfaatkan oleh enzim pencernaan. Ini lah merupakan faktor pembatas penggunaannya dalam penyusunan ransum. Namun, dilihat dari kandungan proteinnya yang berkisar antara 12-13,5%,

Dedak halus sudah sangat umum di kenal oleh peternak baik sebagai bahan pakan ternak ungags maupun bahan pakan kosentrat untuk ternak ruminansia. Dedak

halus sebagai hasil ikutan pengolahan gabah yang merupakan sumber energi dan mengandung protein sekitar 13,5%, thiamin dan niacin (Anggorodi,1985).

Dedak padi merupakan hasil ikutan penggilingan padi yang berasal dari lapisan luar beras pecah kulit dalam proses penyosohan beras. Proses pengolahan gabah menjadi beras akan menghasilkan dedak padi kira-kira sebanyak 10% pecahan-pecahan beras atau menir sebanyak 17% , tepung beras 3%, sekam 20%, dan berasnya sendiri 50%. Persentase tersebut sangat bervariasi tergantung dari varietas dan umur padi,derajat penggilingan serta penyosohnya (Grist, 1972).

Produksi padi Indonesia tahun 2009 telah mencapai 63,48 juta ton gabah kering giling (BPS, 2009). Beras merupakan produk utama dari padi yang mempunyai produk samping berupa menir, beras pecah, sekam dan dedak. Menir dan beras pecah dapat digiling menjadi tepung dan diolah menjadi berbagai kue atau bahan makanan& lainnya. Sekam dapat dimanfaatkan untuk sumber energi panas, pupuk kompos atau bahan bakar baik dalam bentuk curah maupun briket. Sedangkan dedak saat ini dimanfaatkan untuk pakan ternak dan belum banyak dimanfaatkan sebagai sumber pangan. Menurut Rachman et al (2004), pada proses penggilingan padi yang berkadar air 14% akan& dihasilkan rendemen beras berkisar 5760%, sekam 1820% dan dedak sebanyak& 8Q10%. Indonesia& memiliki potensi dedak sebanyak 5 juta ton/tahun atau potensi minyak pangan atau minyak kesehatan dari dedak sebesar 750.000 ton/tahun jika rendemen minyak dedak 15%.

Thomas Saputro (2015) "Kelemahan utama dedak padi adalah kandungan serat kassrnya yang cukup tinggi, yaitu 13,0 % dan adanya senyawa fitat yang dapat

mengikat mineral dan protein sehingga sulit dapat di manfaatkan oleh enzim pencernaan. Inilah yang merupakan faktor pembatas penggunaannya dalam penyusunan ransum. Namun, dilihat dari kandungan proteinnya yang berkisar antara 12-13,5 %, bahan pakan ini sangat diperhitungkan dalam penyusunan ransum unggas."

Dan juga menurut Rasyaf (2004) dalam Thomas Saputro (2015) dalam karyanya yang di muat di media online "Kelemahan lain pada dedak padi adalah kandungan asam aminonya yang rendah, demikian juga halnya dengan vitamin dan mineral".

#### ***H. Potensi Dedak Pada Sebagai Pakan Ternak***

Pakan adalah kebutuhan mutlak yang harus selalu diperhatikan dalam kelangsungan hidup pemeliharaan ternak, apalagi pada ternak ruminansia yang memerlukan sumber hijauan yang proporsinya lebih besar. Pemberian pakan dengan cara dibatasi adalah yang cukup baik, tetapi kuantitas dan kualitasnya harus diperhitungkan agar mencukupi kebutuhan ternak. Perlu dilakukan penyusunan ransum yang didasarkan kepada kelas, jenis kelamin, keadaan fisiologis dan prestasi produksi ternak bersangkutan (Santosa, 2006).

Pakan tersebut digunakan untuk kebutuhan harian hidup pokok untuk menjalani hidup, untuk produksi dan untuk bereproduksi. Sapi membutuhkan pakan berupa hijauan 10% dari berat badan dan pakan tambahan berupa konsentrat 1-2% dari berat badan berupa dedak halus, bungkil kelapa, gaplek atau ampas tahu (Tabrany, 2004).

Dedak merupakan hasil sampingan yang diperoleh dari proses penggilingan padi dari lapisan luar beras hasil pecah kulit dalam penyosohan. Dedak padi jika dilihat dari kandungan gizinya mempunyai potensi yang sangat besar untuk penyediaan bahan pakan ternak ruminansia seperti sapi Bali maupun ternak nonruminansia. Salah satu keuntungan dari penggunaan bahan pakan asal limbah tanaman padi adalah tidak bersaing dengan manusia (Tangendjaja,1991).

Dedak padi adalah bahan pakan yang diperoleh dari pemisahan beras dengan kulit gabahnya setelah proses penggilingan padi. Dedak merupakan hasil ikutan dalam proses pengolahan gabah menjadi beras yang mengandung bagian luar yang tidak tebal, tetapi tercampur dengan penutup beras. Hal ini mempengaruhi tinggi atau rendahnya kandungan serat kasar dedak (Parakkasi,1999). Sebagian bahan makanan asal nabati, dedak memang limbah pengolahan padi menjadi beras. Oleh karena itulah, kandungan nutrisinya juga cukup baik, kandungan protein dedak halus sebesar 12 – 13% dengan kandungan lemak cukup tinggi, yaitu 13 %. Serat kasar yang dikandung cukup tinggi yaitu sekitar 12% (Rasyaf,1992). Tillman et.al.(1991) mengemukakan bahwa kandungan protein kasar dedak 13,8%.

### ***I. Konsumsi Pakan***

Menurut Parakkasi (1999) Konsumsi adalah faktor esensial yang merupakan dasar untuk hidup dan produksi. Kemampuan sapi mengkonsumsi pakan sangat terbatas. Faktor-faktor yang mempengaruhi konsumsi ransum pada ruminansia yaitu pakan yang diberikan, ternak itu sendiri dan lingkungannya.



Faktor Pakan antara lain bentuk, komposisi nutrien, rasa dan tekstur. Sifat pakan seperti bulky atau amba juga dapat mempengaruhi konsumsi. Menurut Lubis (1992) bahwa pakan yang mempunyai serat kasar tinggi seperti jerami padi memiliki sifat amba, sifat amba ini akan menimbulkan sensasi rasa kenyang yang lebih cepat pada ternak ruminansia, sehingga ternak akan mengurangi konsumsi pakan jenis ini. Semakin meningkatnya nilai nutrisi suatu ransum akan meningkatkan konsumsi sampai mencapai koefisien cerna sekitar 70%. Faktor ternak antara lain bobot tubuh, palatabilitas, status fisiologis dan kapasitas rumen, sedangkan faktor lingkungan antara lain suhu dan kelembaban udara (Parakkasi, 1999). Kecernaan pakan dan laju digesti pakan juga mempengaruhi konsumsi ransum. Kecernaan yang tinggi dan laju digesti yang cepat akan meningkatkan konsumsi ransum (McDonald dan Morgan, 2002).

Pakan merupakan sumber energi untuk pertumbuhan dan pembangkit tenaga ternak. Pada umumnya Sapi Bali membutuhkan pakan hijauan sebanyak 10% dan pakan tambahan sebanyak 1-2% dari berat badan. Hijauan adalah semua pakan yang berasal dari tanaman dalam bentuk dedaunan. Hijauan sebagai bahan makanan ternak bisa diberikan dalam dua bentuk, yakni hijauan segar dan hijauan kering. Hijauan segar adalah makanan yang berasal dari hijauan yang diberikan dalam bentuk segar. Hijauan segar dapat berupa rumput segar, leguminosa segar dan silase. Hijauan kering ialah pakan yang berasal dari rumput kering yang sengaja dikeringkan (hay) ataupun jerami yang dikeringkan (Http://, 2004). Menurut Guntoro (2002) hijauan pakan dapat dikelompokkan menjadi dua jenis, yakni jenis rumput-rumputan dan jenis

daun-daunan. Pakan jenis rumputan berupa rumput Lapangan, rumput Raja, rumput Gajah, rumput Setaria dan rumput Benggala, sedangkan pakan dedaunan yang gizinya paling baik ialah daun leguminosa (kacang-kacangan) seperti daun Gamal, daun Lamtoro, daun Turi dan daun Kaliandra. Pakan tambahan diberikan berupa dedak halus atau bekatul, bungkil kelapa, gaplek dan ampas tahu (Tabrani, 2004). Bandini (2003) menyatakan bahwa setiap hari Sapi Bali membutuhkan hijauan pakan sebanyak 10% dari berat badannya dan diberikan dua kali sehari yaitu pagi dan sore.

Konsumsi adalah faktor esensial yang merupakan dasar untuk hidup dan penting dimaksimalkan guna meningkatkan produksi, konsumsi dapat ditentukan dari kadar suatu zat makanan dalam ransum untuk dapat memenuhi kebutuhan hidup pokok. Pakan yang berkualitas baik, tingkat konsumsinya juga relatif lebih tinggi dibandingkan dengan pakan yang berkualitas lebih rendah, ternak yang mempunyai sifat dan kapasitas konsumsi yang lebih tinggi, produksinya pun relatif akan lebih tinggi dibanding ternak dengan kapasitas atau sifat konsumsi yang rendah (Kartadisastra, 1997).

Menurut Tillman et al.(1998), palatabilitas pakan dipengaruhi oleh beberapa faktor diantaranya rasa, bentuk, dan bau dari pakan itu sendiri. Pada perlakuan tersebut pakan yang diberikan pada ternak berupa dedak padi dan konsentrat komersial masih dalam kondisi baik dan tidak ada efek ketengikan sehingga dapat meningkatkan konsumsi. Pemberian pakan dengan campuran konsentrat, baik konsentrat komersial maupun dedak padi, dapat meningkatkan daya cerna pakan secara keseluruhan. Makin banyak konsentrat yang dapat dicerna, berarti arus pakan

dalam saluran pencernaan menjadi lebih cepat, sehingga menyebabkan pengosongan rumen meningkat dan menimbulkan rasa lapar pada ternak akibatnya memungkinkan ternak untuk menambah konsumsi pakan. Sapi potong mampu mengonsumsi BK pakan sebanyak tiga hingga 3,50 persen dari berat badan untuk setiap hari, sedangkan sapi potong berat 300 kg dengan PBBH 0,9 kg membutuhkan pakan dengan PK 10 persen dan TDN 70 persen (Tillman et al. 1998).

Menurut Parakkasi, (1998) kemampuan ternak untuk mengonsumsi bahan kering berkaitan dengan kapasitas fisik lambung dan kondisi saluran pencernaan. Tinggi rendahnya konsumsi pakan pada ternak ruminansia sangat dipengaruhi oleh faktor lingkungan dan kondisi ternak serta faktor pakan. Perbedaan jenis pakan yang menyusun ransum juga dapat menimbulkan perbedaan palatabilitas dan kandungan nutrisi yang pada akhirnya menyebabkan perbedaan jumlah pakan yang dikonsumsi oleh ternak (Suwignyo 2004). Faktor lain yang memengaruhi konsumsi BK pada ternak sapi potong yang digemukan menurut Siregar (1984) adalah besarnya tubuh, keaktifan, dan kegiatan pertumbuhan atau produktivitas lainnya, yaitu suhu dan kelembaban udara. Suhu udara yang tinggi menyebabkan kurangnya konsumsi pakan karena konsumsi air minum yang tinggi berakibat pada penurunan konsumsi energi. Konsumsi juga sangat dipengaruhi oleh palatabilitas yang tergantung pada beberapa hal, yaitu penampilan dan bentuk makanan, bau, rasa, tekstur, dan temperatur lingkungan.

Kemampuan ternak ruminansia dalam mengonsumsi pakan dipengaruhi oleh banyak faktor, seperti faktor ternak itu sendiri, faktor pakan yang diberikan dan faktor

lainnya. Faktor ternak meliputi bobot badan, status fisiologik, potensi genetik, tingkat produksi dan kesehatan ternak. Faktor pakan meliputi bentuk dan sifat pakan, komposisi zat-zat gizi, toksisitas atau anti nutrisi. Sedangkan faktor lain meliputi suhu dan kelembapan udara, curah hujan, lama siang atau malam dan keadaan ruang kandang serta tempat pakan (Santosa, 1995).

Komposisi nutrisi bahan pakan yang perlu menjadi pertimbangan dalam memproduksi pakan tambahan untuk ternak sapi potong adalah: 12 persen protein kasar, 60 hingga 75 persen karbohidrat, tiga hingga lima persen lemak kasar, serta mineral dan vitamin (Hendri et al. 2010). Pertambahan bobot badan merupakan satu refleksi dari akumulasi konsumsi, fermentasi, metabolisme, dan penyerapan zat-zat makanan di dalam tubuh. Pada usaha penggemukan sapi potong, pertambahan bobot badan merupakan salah satu tujuan penting yang ingin dicapai. Bobot hidup akhir sangat dipengaruhi oleh jenis, jumlah, dan mutu pakan yang diberikan. Jumlah dan kualitas pakan yang baik akan membantu ternak untuk tumbuh dan berproduksi (Wardani et.al. 1997). Pertambahan bobot badan harian merupakan salah satu peubah yang dapat digunakan untuk menilai kualitas pakan ternak. Pertumbuhan ternak ditandai dengan peningkatan ukuran, bobot, dan adanya perkembangan. Pengukuran bobot badan berguna untuk penentuan tingkat konsumsi, efisiensi pakan, dan harga (Parakkasi, 1999). Ditambahkan Santosa (1995) bahwa kemampuan ternak ruminansia dalam mengkonsumsi pakan dipengaruhi oleh banyak faktor, seperti faktor ternak itu sendiri, faktor pakan yang diberikan dan faktor lainnya. Faktor ternak meliputi bobot badan, status fisiologik, potensi genetik, tingkat produksi dan

kesehatan ternak. Faktor pakan meliputi bentuk dan sifat pakan, komposisi zat – zat gizi, toksisitas atau anti nutrisi. Sedangkan faktor lain meliputi suhu dan kelembapan udara, curah hujan, lama siang atau malam dan keadaan ruang kandang serta tempat pakan. Suhu udara yang tinggi menyebabkan kurangnya konsumsi pakan karena konsumsi air minum yang tinggi berakibat pada penurunan konsumsi energi (Siregar, 1984 dalam Wardhani, 2006).



### **BAB III**

## **METODE PENELITIAN**

#### ***A. Waktu Dan Tempat***

Penelitian ini dilaksanakan pada bulan Februari-Maret 2019 dan lokasi yang dipilih untuk melaksanakan penelitian ini adalah di BPT-HMT Serading Sumbawa besar NTB

#### ***B. Materi Penelitian***

Bahan utama penelitian ini adalah sapi bal jantan sebanyak 6 ekor, yang berumur kisaran 1-2 tahun. pakan yang digunakan dalam penelitian ini yaitu dedak padi, rumput gajah. alat – alat yang digunakan dalam penelitian ini yaitu kandang individu berhadapan, timbangan digital, Skop, Ember, timbangan pakan kapasitas 100 kg, dan perlengkapan lainnya

#### ***C. Metode Penelitian***

Metode penelitian yang digunakan adalah metode deskriptif dimana penelitian deskriptif yaitu salah satu jenis penelitian yang tujuannya untuk menyajikan gambaran lengkap mengenai *setting social* atau yang dimaksud untuk eksplorasi dan klarifikasi mengenai suatu fenomena atau kenyataan social dengan jalan mendeskripsikan sejumlah variable yang berkenaan dengan masalah atau unit yang diteliti Antara fenomena yang di uji.

P0 = Ternak tanpa dedak padi, 0% (kontrol).

P1 = ternak yang diberikan dedak padi 3%

#### **D. Perubah Yang Diukur**

1. Pertambahan Bobot Badan , dihitung berdasarkan berat badan akhir dikurangi berat badan awal kemudian dibagi dengan lama pemeliharaan. (Tillman *et al.*, 1998).

Rumus PBB

$$= \frac{\text{BB Akhir Pengamatan (kg)} - \text{BB Awal Pengamatan (kg)}}{\text{Lama pengamatan (hari)}}$$

2. Konsumsi Pakan, diukur dengan menimbang selisih antara pakan yang diberikan dengan pakan yang tersisa setiap harinya.

$$\text{Konsumsi Pakan} = \text{Pakan yang diberikan} - \text{Pakan yang tersisa.}$$

#### **E. Prosedur Penelitian**

Manajemen pemeliharaan sapi Bali di BPT-HMT Sarading dilakukan dengan sistem pemeliharaan intensif dalam kandang individu. Sebelum dilakukan penimbangan pertama terlebih dahulu dilakukan pembiasaan pakan selama 7 hari setelah itu dilakukan penimbangan untuk mengetahui bobot badan awal sapi yang akan diteliti, dalam penelitian ini penimbangan dilakukan 2 selama 45 hari dimana setelah melakukan penimbangan awal barulah kita mulai mengambil data seperti sisa pakan yang dikonsumsi oleh ternak perhari dan sisa pakan tersebut kita timbang sebelum itu terlebih dahulu kita melakukan penimbangan dedak padi yang akan diberikan pada ternak yang akan diteliti, adapun perlakuan yang dilakukan pemberian dedak padi sebanyak 0% dan pemberian dedak sebanyak 3% dari berat badan

kemudian adapun pakan yang diberikan pada ternak berupa hijauan dan jumlah hijauan yang diberikan yaitu 10% dari bobot badan

Pemberian pakan dilakukan 2 kali sehari yaitu pada pagi jam 08.00 Wita, siang jam 14.00. Pakan yang terdiri dari dedak padi, rumput dan konsentrat dicampur terlebih dahulu dan ditimbang sesuai dengan takaran yang telah ditentukan lalu diberikan pada ternak sedangkan air minum diberikan secara *adlibitum*.

Pakan yang tersisa ditimbang pada pagi hari, sebelum diberikan pakan berikutnya. Konsumsi pakan diketahui dari jumlah pakan yang diberikan dikurangi jumlah pakan yang tersisa.

Diagram penimbangan selama penelitian adalah :

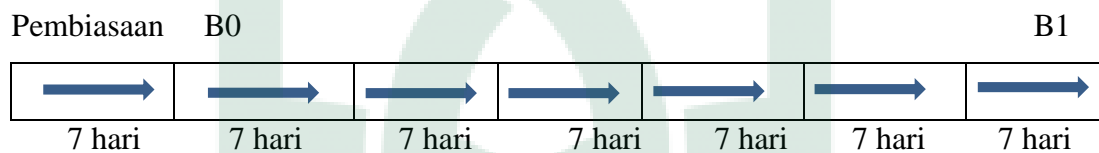

Keterangan :

B0 = Penimbangan awal setelah pembiasaan

B1 = Penimbangan akhir



## BAB IV

### HASIL DAN PEMBAHASAN

#### A. Hasil Dan Pembahasan

Berdasarkan hasil penelitian, pemberian pakan tambahan berupa dedak padi terhadap pertambahan bobot badan dan konsumsi pakan pada ternak sapi bali jantan dapat dilihat pada tabel sebagai berikut:

Tabel 2. Nilai rata-rata pertambahan bobot badan ternak dan konsumsi pakan dengan pemberian dedak padi

Variabel	PERLAKUAN	
	P0	P1
Penambahan bobot badan (kg)	0,07	0,83
Konsumsi pakan (kg)	8,22	6,69

Sumber : data primer setelah diolah, 2019

#### 1. Pertambahan bobot badan

Berdasarkan dari tabel diatas menunjukkan bahwa, pengaruh pemberian dedak padi terhadap pertambahan bobot badan ternak, dimana pemberian dedak padi terhadap ternak sebanyak 6 ekor, lama pemeliharaan selama 45 hari dengan umur rata-rata 1-2 tahun, dengan perbandingan antara ternak yang tidak diberikan dedak padi P0 (0%), ternak yang diberikan dedak P1 (3%). Menunjukkan nilai rata-rata yang diperoleh dari 2 perlakuan diatas yaitu ternak tanpa perlakuan terhadap pertambahan bobot badan menunjukkan rata-rata  $P0=0,07$  sedangkan nilai rata-rata yang diberi perlakuan  $P1=0,83$ , jika dilihat pada tabel di atas yang menunjukkan bahwa nilai rata-rata dari masing-masing perlakuan terhadap pertambahan bobot badan ternak yang

paling tinggi ada pada perlakuan pemberian dedak padi sebanyak P1 (3%), dengan nilai rata-rata 0,83. Sedangkan Nilai rata-rata yang paling rendah dari 2 perlakuan ada pada perlakuan dengan pemberian dedak padi 0% dengan nilai rata-rata 0,07. Sedangkan jika dilihat dari nilai rata-rata konsumsi diatas menunjukkan bahwa tingkat konsumsi yang diperoleh dari masing-masing perlakuan yaitu nilai rata-rata konsumsi tanpa diberikan perlakuan P0=8,22 sedangkan nilai rata-rata yang diperoleh pada ternak yang diberikan perlakuan P1=6,69. nilai rata-rata yang diperoleh dimana nilai dari selisi antara sisa pakan dengan jumlah pakan yanga diberikan

Hal ini didukung oleh Bambang (2005), yang menyatakan bahwa pertumbuhan pada semua jenis hewan terkadang berlangsung cepat, lambat dan bahkan berhenti jauh sebelum hewan tersebut mencapai dalam ukuran besar tubuh karena dapat dipengaruhi oleh faktor genetik atau pun lingkungan. Hal ini ditambahkan lagi oleh, Yulianti (2012), yang menyatakan, bahwa penambahan konsentrat pada sapi bertujuan untuk meningkatkan nilai pakan dan penambahan energi.

Dalam penelitian ini pemberian pakan tambahan berupa dedak padi dilakukan satu kali dalam sehari sekitar jam 08,30 pagi selama 45 hari. sebelum dilakukan pemberian pakan hijauan berupa rumput gajah ataupun pemberian pakan tambahan berupa dedak padi, yang pertama yang harus dilakukan yaitu pembersihan kandang yaitu tempat pakan, lantai kandang dan area sekitaran kandag.

Adapun persiapan yang perlu dilakukan sebelum melakukan penimbangan awal terlebih dahulu dilakukan penangkapan ternak yang akan diikat dan

dikandangan dalam kandang kelompok sebanyak 6 ekor ternak sapi bali jantan setelah itu dilakukan pembiasaan pemberian dedak padi selama 7 hari, dimana supaya ternak yang akan diteliti dapat terbiasa disaat memulai melakukan pengambilan data barulah kemudian dilakukan penimbangan awal untuk mengetahui bobot awal ternak yang akan di teliti.

Peningkatan pertambahan bobot badan ternak sapi bali jantan dengan nilai peningkatan bobot badan yang cukup tinggi dengan pemberian pakan tambahan berupa dedak menunjukkan adanya peningkatan dalam perlakuan pemberian dedak padi sebanyak 3%.

disetiap masing-masing perlakuan, dimana jumlah pakan tambahan berupa dedak padi diberikan pada ternak yang akan diteliti dilihat dari berapa persen jumlah dedak padi yang akan diberikan sesuai dengan bobot badan awal ternak yang telah dilakukan benimbangan awal, dan pemberian pakan hijauan yaitu berupa rumput gajah diberikan sebanyak 10% dari bobot badan ternak yang akan diteliti.

Adapun hasil penelitian ini menunjukkan bahwa, pemberian pakan tambahan berupa dedak padi menunjukkan adanya peningkatan bobot badan ternak pada ternak yang diteliti yang sudah dilakukan penimbangan awal.

Dalam penelitian ini menunjukkan bahwa adanya pertambahan bobot badan ternak khusus nya sapi bali jantan mudah tersebut dapat dipengaruhi oleh pakan tambahan yang diberikan , pakan tambahan yang diberikan yaitu berupa dedak padi dimana dedak padi memiliki kandungan nutrisi yang cukup tinggi yaitu kandungan protein dedak halus mencapai 13%, serat kasar 12% dan protein kasar dedak

mencapai 13,8%. Sehingga kemungkinan dapat membantu laju pertumbuhan ternak. Hal ini didukung oleh Sumardono dan Bambang Sugeng (2008). menyatakan bahwa Adanya perbedaan,an ukuran tubuh atau bobot badan suatu ternak dipengaruhi oleh adanya faktor pakan. Pakan sangat penting dalam pemenuhan kebutuhan pertumbuhan. Kekurangan pakan merupakan kendala besar dalam proses pertumbuhan, terlebih apabila dalam pakan tersebut banyak terdapat zat-zat pakan untuk pertumbuhan tersedia sangat kurang seperti protein, vitamin dan mineral maka hal ini dapat menyebabkan pertumbuhan tubuh ternak tersebut tidak dapat bertumbuh baik.

Adapun pemanfaatan konsetrat atau limbah pertanian yang mempunyai kandungan serat kasar yang tinggi dapat diberi perlakuan dalam bentuk fisik, kimia, maupun secara biologi, bertujuan untuk memperkecil ukuran partikel, melonggarkan ikatan sellulosa, hemisellulosa, lignin, merubah struktur Kristal sellulosa serta meningkatkan palatabilitas dan kecernaan bahan pangan (Saloko, F., 2005).

Sebagian besar jenis ternak memiliki garis pertumbuhan yang berbeda satu sama lain karena potensi pertumbuhannya masing- masing tidak sama. Namun, akan menampilkan proses pertumbuhan yang secara umum sama yaitu pada semua jenis ternak saat awal pertumbuhannya berlangsung lambat, cepat kemudian lambat dan akhirnya berhenti ( Bahar dan Rakhmat, 2003 ).

Sonjaya (2012) Menyatakan bahwa ada beberapa faktor yang mempengaruhi pertumbuhan salah satunya faktor internal yaitu hormon kelamin,

hormon *testosteron* pada jantan membantu proses anabolisme protein sehingga meningkatkan pertumbuhan, sedangkan hormon *estrogen* dan *progesteron* pada betina membantu pembentukan unsur-unsur baru kelenjar *mamae* untuk menghasilkan susu. Dari penjelasan tersebut pertumbuhan ternak diatur oleh hormon baik secara langsung maupun tidak langsung. Selain menghasilkan susu pertumbuhan jaringan otot merupakan tujuan akhir dari berternak hewan pedaging khususnya ternak jantan.

Ternak Sapi Bali mempunyai kemampuan cepat beradaptasi dengan lingkungannya, maupun dengan pakan yang diberikn dengan cepat , dimana ternak sapi bali yang digunakan dalam penelitian ini adalah ternak sapi bali jantan muda, dimana didalam tubuh ternak jantan memiliki hormon testoteron yang membantu proses anabolisme protein sehingga meningkatkan pertumbuhan dan dilihat dari penelitian ini Dimana pakan tambahan yang diberikan berupa dedak padi mempunyai kandungan nutrisi yang cukup tinggi, sehingga dapat membantu pertumbuhan ternak sapi jantan muda.

Nilai efisiensi penggunaan pakan yang semakin tinggi menunjukkan bahwa ransum yang dikonsumsi semakin sedikit untuk menghasilkan pertambahan bobot badan. Efisiensi penggunaan bahan pakan dipengaruhi oleh beberapa faktor diantaranya kemampuan ternak dalam mencerna bahan pakan, kecukupan nutrisi untuk hidup pokok, pertumbuhan dan fungsi tubuh serta jenis pakan yang digunakan (Sagala, 2011), umur ternak, kualitas dan bobot badan. Semakin baik kualitas pakan semakin baik pula efisiensi pembentukan energi dan produksi (Pond et al., 2005).

Pertumbuhan ternak sapi Bali mulai pada umur diatas 1 tahun dan berakhir pada umur 3 tahun (Suryana, 2009). Dimana kondisi sapi sudah mulai maksimal pertumbuhan tulangnya dan tinggal mengejar penambahan massa otot (daging), sapi yang berumur 3 tahun ke atas sudah muncul gejala perlemakan yang berpengaruh pada nilai jual pemotongan ternak. Apabila sapi masih dibawah usia ideal penggemukan yaitu dibawah umur 1 tahun biasanya lebih lambat proses penggemukannya dan memerlukan waktu yang lebih lama karena selain bersamaan pertumbuhan tulang dan daging juga sangat rentan resiko penyusutan serta labil proses penambahan berat disebabkan adaptasi tempat yang baru, pergantian pola pakan dan teknis perawatan serta penyakit (Arianto, 2006).

## **2. Konsumsi pakan**

Berdasarkan Hasil yang diperoleh terhadap konsumsi pakan pada ternak dengan pemerian dedak padi 0% dengan pemberian dedak padi 3%. Jika dilihat perbedaan nilai rata-rata yang terdapat pada tabel 2 diatas bahwa perbedaan rata-rata terhadap konsumsi pakan yang diberikan pakan tambahan berupa dedak dengan terank yang tidak diberikan dedak padi yaitu P0 (0%) sampai P1(3%) dimana yaitu perlakuan yang nilai konsumsi yang cukup tinggi ada pada perlakuan pemberian dedak padi 3%, dengan nilai rata-rata 6,69 kg, sedangkan perlakuan pemberian dedak padi 0%, dengan nilai rata-rata 8,22 kg,. Berdasarkan hasil yang diperoleh selama penelitian, hasil diatas menunjukkan selisih antara perlakuan tersebut sangat berbeda dimana selisih yang diperoleh tersebut antara sisa pakan yang diberikan dengan jumlah pakan yang diberikan. antara masing-masing perlakuan, dengan demikian dapat

dinyatakan berdasarkan tabel diatas bahwa pemberian dedak padi dapat membantu atau meningkatkan nilai konsumsi pakan pada ternak sapi bali jantan muda. Hal ini didukung oleh Rianto dan Purbowati (2011). Produktivitas ternak, terutama pada masa pertumbuhan dan kemampuan produksinya, dipengaruhi oleh faktor genetik (30%) dan lingkungan (70%). Pengaruh faktor lingkungan antara lain terdiri atas pakan, teknik pemeliharaan, kesehatan dan iklim. Diantara faktor lingkungan ternyata pakan mempunyai pengaruh yang paling besar (60%), besarnya pengaruh pakan ini membuktikan bahwa produksi ternak yang tinggi tidak bisa tercapai tanpa pemberian pakan yang memenuhi persyaratan kualitas dan kuantitas. Kebutuhan zat pakan tergantung pada berat ternak, fase pertumbuhan atau reproduksi dan laju pertumbuhan (Rianto dan Purbowati, 2011).

Konsumsi pakan adalah kemampuan untuk menghabiskan sejumlah pakan yang diberikan. pakan diberikan sebanyak 2 kali yaitu pada pagi hari, dan pada sore hari. Sisa pakan ditimbang setiap pagi. Untuk mengetahui konsumsi bahan kering maka sampel diambil setiap harinya selama 45 hari di awal penelitian. Berat segar rumput ditimbang untuk mengetahui berapa jumlah pakan yang akan diberikan sesuai dengan 10% dari bobot badan ternak yang diteliti.

Kandungan yang terdapat dalam pakan ternak baik berupa hijauan maupun pakan berupa ransum ataupun pakan tambahan lainnya, sangat mempengaruhi nilai konsumsi pakan pada ternak yang dapat meningkatkan daya cerna ternak sehingga memacu pertumbuhan bobot badan ternak itu sendiri. Hal ini sesuai dengan pendapat Kartadisastra, (1997). bahwa Konsumsi adalah faktor esensial yang merupakan dasar

untuk hidup dan penting dimaksimalkan guna meningkatkan produksi, konsumsi dapat ditentukan dari kadar suatu zat makanan dalam ransum untuk dapat memenuhi kebutuhan hidup pokok. Pakan yang berkualitas baik, tingkat konsumsinya juga relatif lebih tinggi dibandingkan dengan pakan yang berkualitas lebih rendah, ternak yang mempunyai sifat dan kapasitas konsumsi yang lebih tinggi, produksinya pun relatif akan lebih tinggi dibanding ternak dengan kapasitas atau sifat konsumsi yang rendah. menurut McDonald dan Morgan( 2002). Kecernaan yang tinggi dan laju digesti yang cepat akan meningkatkan konsumsi ransum.

Parakkasi (1999) Konsumsi adalah faktor esensial yang merupakan dasar untuk hidup dan produksi. Kemampuan sapi mengkonsumsi pakan sangat terbatas. Faktor-faktor yang mempengaruhi konsumsi ransum pada ruminansia yaitu pakan yang diberikan, ternak itu sendiri dan lingkungannya.

Menurut Satoto (2004), kandungan nutrisinya relative rendah karena umumnya kurangnya capaian pertambahan bobot badan harian (daily gain) ternak, sehingga waktu yang diperlukan (periode penggemukan) untuk mencapai standar bobot potong menjadi cukup panjang. Akibatnya, usaha penggemukan tersebut cenderung kurang efisien dan, kenyataannya produksi daging dalam negeri dan pendapatan peternak menjadi rendah.

Faktor Pakan antara lain bentuk, komposisi nutrien, rasa dan tekstur. Sifat pakan seperti bulky atau amba juga dapat mempengaruhi konsumsi. Menurut Lubis (1992) bahwa pakan yang mempunyai serat kasar tinggi seperti jerami padi memiliki sifat amba, sifat amba ini akan menimbulkan sensasi rasa kenyang yang lebih cepat



pada ternak ruminansia, sehingga ternak akan mengurangi konsumsi pakan jenis ini. Semakin meningkatnya nilai nutrisi suatu ransum akan meningkatkan konsumsi sampai mencapai koefisien cerna sekitar 70%. Faktor ternak antara lain bobot tubuh, palatabilitas, status fisiologis dan kapasitas rumen, sedangkan faktor lingkungan antara lain suhu dan kelembaban udara (Parakkasi, 1999). Kecernaan pakan dan laju digesti pakan juga mempengaruhi konsumsi ransum. Kecernaan yang tinggi dan laju digesti yang cepat akan meningkatkan konsumsi ransum (McDonald dan Morgan, 2002).

Konsumsi adalah faktor esensial yang merupakan dasar untuk hidup dan penting dimaksimalkan guna meningkatkan produksi, konsumsi dapat ditentukan dari kadar suatu zat makanan dalam ransum untuk dapat memenuhi kebutuhan hidup pokok. Pakan yang berkualitas baik, tingkat konsumsinya juga relatif lebih tinggi dibandingkan dengan pakan yang berkualitas lebih rendah, ternak yang mempunyai sifat dan kapasitas konsumsi yang lebih tinggi, produksinya pun relatif akan lebih tinggi dibanding ternak dengan kapasitas atau sifat konsumsi yang rendah (Kartadisastra, 1997).

## **BAB V**

### **KESIMPULAN DAN SARAN**

#### ***A. Kesimpulan***

Berdasarkan hasil dari pembahasan diatas bahwa pemberian dedak padi pada sapi bali, yang tanpa perlakuan  $P0=0\%$  dengan yang diberi perlakuan  $P=3\%$  menunjukkan terdapat perbedaan nilai rata-rata Antara dua perlakuan.

#### ***B. Saran***

Berdasarkan kesimpulan diatas maka perlu dilakukan penelitian lanjutan dalam pemberian dedak padi terhadap sapi jantan dengan menggunakan analisis yang berbeda.



## DAFTAR PUSTAKA

- Astawan M. 2010. *Potensi Dedak dan Bekatul Beras Sebagai Ingredient Pangan dan Produk Pangan Fungsional*. Gramedia Pustaka Utama, Jakarta.
- Abidin, Z. 2002. *Penggemukan Sapi Potong*. Agro Media Pustaka. Jakarta.
- Abidin dan Soerapto. 2006. *Cara Tepat Penggemukan Sapi Potong*. Agro Media Pustaka. Jakarta.
- AKK, 2004, *Budidaya Tanaman Jeruk Kanisius*, Yogyakarta.
- Anggorodi, R. 1985. *Kemajuan Mutakhir Ilmu Makanan Ternak Unggas*. Cetakan Pertama. Universitas Indonesia Press, Jakarta.
- Ali, A. 2005. *Degradasi Zat Makanan dalam Rumen dari Bahan Makanan Berkadar Serat Kasar Tinggi Yang Diamoniasi Urea*. Jurnal Peternakan Vol. 2 nomor 1. Fakultas Peternakan UIN Sultan Syarif Kasim Riau Kampus II Raja Ali Haji. Pekanbaru.
- Agus Ali. 2012. *Bahan Pakan Konsentrat untuk Sapi*. Citra Aji Pratama. Yogyakarta.
- Anggorodi, R. 1980. *Ilmu Makanan Ternak Umum*. PT Gramedia, Jakarta.
- Arianto, H. B. 2006. *Penggemukan Sapi Potong Secara Cepat*. Cetakan ke 6, Swadaya, Jakarta.
- Bandini, Y. 2003. *Sapi Bali. Cetakan IV. Penebar Swadaya*. Jakarta.
- Bomualim, A and R.B Wirdahayati. 2002. *Nutrition and Management Startegies to Improve Bali Cattle Productivity In Nusa Tenggara*. ACIAR Proc No. 110. Camberra
- Bambang.2005. *sapi potong penerba swadaya*. Jakarta.
- Dawahir. 2008. *Performa Ayam Broiler Yang Diberikan Ampas Tahu Kering Sebagai Pakan Tambahan*. Skripsi Fapertapet Uin Suska Riau. Pekanbaru.

- Darmaja, S.G.N.D., 1980. *Setengah Abad Peternakan Sapi Tradisional Dalam Ekosistem Pertanian Dibali*. Thesis Unpat.
- Bahar, S. dan Rakhmat. 2003. *Kajian pertumbuhan sapi Bali yang digembalakan dengan pakan hijauan lokal*. Prosiding Seminar Nasional Teknologi Peternakan dan Veteriner. Bogor, 28-29 September 2003.
- Disnak Prov. Riau. 2007. *Penetapan Standar Bibit Peternakan Provinsi*. Dinas Peternakan Riau. Pekanbaru.
- Defendra, C. 2007. *Perspective on animal production systems in asia*. *Livestock sci*, 106 (2007) :1-18.
- Dewi, G.A.M. K., I. G. Mahardika, I. K. Sumadi, I. M. Suasta, and I. M. Wirapartha 2012. *The effects of different energy-protein ration for carcass of kampung chickens*. *Proceedings 4th International Conference on Biosciences and Biotechnology*. p:366-370.
- Damayanthi. 2002. *Waspada! kegemukan pada anak*. Diakses tgl 05 september 2013. [www.keluargasehat.com](http://www.keluargasehat.com)
- Guntoro, S. 2002. *Membudidayakan Sapi Bali*. Kanisius. Yogyakarta
- Grist, D.H., 1972. *Rice. 4<sup>th</sup> Ed. Lowe An Brydine Ltd*, London.
- Garsetiasih, R., N.M, heriyanto dan j. atmaja . 2003. *Pemanfaaan dedak padi sebagai pakan tambahan*. *Buletin plasma nutfa* 9(2): 23-27.bogor.
- Hadipernata, M.,W. Supartono dan M,A,F.Falah.2012. *proses stabilisasi dedak padi (Oriza sativa L)menggunakan radiasi far infra red (FIR) sebagai bahan baku minyak pangan*. *Jurnal aplikasi teknologi pangan* 1(4): 103-107, Bogor.
- Hartadi, S., S. Reksodihadiprodo, A.D. Tillman. 1997. *Tabel Komposisi Pakan untuk Indonesia*, UGM Press, Yogyakarta.
- Ichwan, M. 2005. *Membuat Pakan Aam Ras Pedaging*. Penerbit PT. Agromedia Pustaka Jakarta.

- Kementerian Agama RI. *Al-quran dan Terjemahannya*. CV Penerbit J-ART, Bandung.
- Kartasudjana, R. 2002. Ternak Inseminasi Buatan Pada Ternak. [http://www, Depdiknas ,com](http://www.depdiknas.com).
- Kartadisastra. H.R. 1997. *Penyediaan Dan Pengolahan Pakan Ternak Ruminansia*. Kanisius, Yogyakarta.
- Kamal, M., 1994. *Nutrisi Ternak I*. Falkultas Peternakan, Universitas Gadjia Mada, Yogyakarta.
- Lubis, DA. 1992. *Ilmu Makanan Ternak*. PT. Pembangunan Jakarta.
- McDonald, P., R.A. Edwards, J.F.D. Green Halgh, & C.A. Morgan. 2002. *Animal Nutrition. 6th. Ed. Scientific and Technikal Co. Publised*. In The United State With John and Sons. Tnc. New York . pp : 78-80.
- Murtidjo, B.Agus. 1990. *Beternak Sapi Potong*. Kanisius. Yogyakarta.
- Parakkasi, A. 1999. *Ilmu Makanan dan Ternak Ruminansia*. Universitas Indonesia Press, Jakarta.
- Pend W.G., Church, D.C., Pond, K.R., dan Scnoknet, P.A. 2005. *Basic Animal nutrition and Knet Feedling. 5<sup>th</sup> refised edition*. New York; John Wiley and son ine.
- Pane I. 1991. *Produktivitas Dan Breeding Sapi Bali*. Prosiding Seminar Nasional Sapi Bali. Ujung Pandang: Fakultas Peternakan Universitas Hasanuddin. 2-3 September 1991.
- Purwantara B, Nour RR, adreson G, Martinez HR, 2012. *Banteng And Bali Cttle In Indonesia: Status And Forocasts*. Rep Dom Anim 47:2-6.
- Rahmawati, 2016. *Contoh Makalah Dedak Padi*. <http://mypeternakanmaulida.blogspot.com/2016/04/contoh-makalah-dedak-padi.html?m=1>

- Rasyaf, M. 2002. *Manajemen Peternakan Ayam Broiler*, PT. Penebar Swadaya. Jakarta.
- Rahman, M,A., M.A. Samad, M,B. Rahman, And S.M.L Kahir. 2004. Bacteria
- Rasyaf, M. 2004. *Beternak Ayam Pedaging. Penebar Swadaya. Jakarta.Pthological Studies oN Salmonellosis, Collibacillosis And Infections In Chickens*. Bang I. J. Vet. Med 2 (1): 01-08.
- Rasyaf. M. 1992. *Uggas Produksi Dn Pemberian Ransum Kormesia Pada*.Yogyakarta.
- Rianto, E. dan E. Purbowati. 2011. *Panduan Lengkap Sapi Potong*. Cetakan 3, Swadaya, Jakarta.
- Sri Rachma. 2007. *Pertumbuhan dimensi tubuh pedet jantan sapi Bali di kabupaten Bone dan Barru Sulawesi Selatan*. Jurnal Sains dan Teknologi. Fakultas Pasca Sarjana Universitas Hasanuddin. Vol. 7(2): 103–108.
- Soenarjo, C. 1988. *Buku Pegangan Kuliah Ilmu Tilik Ternak*. Cetakan Pertama. C.V. Baru, Jakarta.
- Siregar, S.B.1994. *Ransum Ternak Ruminansia. Penerba Swadaya*. Jakarta.
- Shihab, M. Quraish. 2002. *Tafsir Al- Misban: Pesan, Kesan, Dan Keserasian AL-Qur`an Vol. 5* Jakarta :Lentera Hati.
- Satoto, B., 2004. *Pakan Ternak Potong. Dalam Pedoman Teknis Pengembangan Usaha Ternak Potong*. Pribadi, L.,W. (Ed). IKP Unpad, Bandung.
- Suryana. 2009. *Pengembangan Usaha Ternak Potong Berorientasi Angribisnis Dengan Pola Kemitraan. Jurnal Lilbang Pertanian*. Balai Pengkajian Teknologi Pertanian. Kalimantan Selatan.
- Sugeng.YB. 2008. *Sapi Potong Pemeliharaan. Perbaikan Produksi Prospek Bisnis, Analisis Penggemukan*.Penerba Swadaya. Jakarta.

- Saloko, F., 2005. *Pengaruh Tingkat Pemberian Kulit Buah Kakao Fermentasi Dengan Trik Hoderma SP Terhadap Kecernaan Zat-Zat Makanan Pada Kambing Lokal*. J. Agrolad Vol. P2 (3) :304-307.
- Saputra. 2015. *Pemanfaatan Dedak Padi Sebagai Pakan Ternak*. Diakses pada tanggal 02 Oktober 2016.
- Soeparno, 2005. *Ilmu tekhnologi daging*. Gajah Mada University Press, Yogyakarta.
- Santosa, U. 2003. *Tatalaksana Pemeliharaan Ternak Sapi*. Seri Agribisnis, cetakan IV. Penebar Swadaya, Jakarta.
- Santosa, urip,2006, *hukum agraria dan hak-hak atas tanah*. pranada media Jakarta.
- Santosa, U.1995. *tata laksana pemeliharaan ternak sapi*. Cetakan I. penerba swadaya. jakarata.
- Sampurna IP. 2013. *Pola pertumbuhan dan kedekatan hubungan dimensi tubuh sapi bali*. Disertasi, ProgramPasca Sarjana, Universitas Udayana.
- Siregar, S. B. 2008. *Penggemukan Sapi Edisi Revisi*. Penebar Swadaya, Jakarta.
- Sonjaya. H. 2012. *Dasar Fisiologi Ternak*. IPB Press. Bogor.
- Sugiono 2009, *metode penelitian kuantitatif, kualitatif dan RdB Bandung*.
- Supratman dan Iwan. 2001. *Manajemen pakan sapi potong*. (breeding policy) khususnya dalam pembangunan peternakan,seminar nasional. Falkultas peternakan, universitas hasanuddin. Makassar.
- Tety. 2006. *Sapi Bali, Potensi dan Keragaman Sumber Daya Genetik Sapi Bali*. <http://www.balitbang.deptan.go.id>. Diakses 11 Januari 2010.
- Tillman AD, Hartadi H, Reksohadiprojdo S, Prawirokusumo S, Lebdosoekojo S. 1991. *Ilmu Makanan Ternak Dasar*. 5th Ed. Gadjah Mada University Press, Yogyakarta.
- Tabrani. 2004. *Pengaruh Proses Pelayuan Terhadap Keempukan Daging*. <http://www.tabrani.or.id/detail.php?id=549>. Diakses 2 Januari, 2010.

- Tangendjaja, B. 1991. *Pemanfaatan Limbah Padi Untuk Pakan*. Penerbit Puslitbang Badan Litbang Pertanian
- Tillman, A.D., H. Hartadi, S. Reksoha-diprodojo, S. Prawirokusumo dan S. Lebdoesoekojo. 1998. *Ilmu makanan ternak dasar*. Cetakan Keempat. Gadjah Mada University Press, Yogyakarta.
- Utami, Y. 2011. *Pengaruh imbalan feed suplemen terhadap kandungan protein kasar, kalsium dan fosfor dedak padi yang difermentasi dengan Bacillus amyloliquefaciens*. Skripsi. Fakultas peternakan universitas andalas, hal :32 . padang.
- Wibowo, AH. 2010. *Pendugaan Kandungan Nutrient Dedak Padi Berdasarkan Karakteristik Sidat Fisik*. Tesis. Institut Pertanian Bogor. Bogor
- Wahyuni, Siti.HS, Dwi Cipto Budinuryanto, Herry Supratman, Suliantari. 2011. *Respon Broiler terhadap Pemberian Ransum Mengandung Dedak Padi Fermentasi oleh Kapang Aspergillus ficuum*. J. Ilmu Ternak, Juni 2011, No.10 Vol. 1. Bandung. 26-31.
- Willamson. 1993. *Forage Productivity and Quality of Dwarf Napiergrass Pasture by Goat*. Penelitian Seri Hayati, Vol. 9(1), 80 – 87.
- Wello, B. 2007. *Bahan Ajar Manajemen Ternak Potong dan Kerja*. Fakultas Peternakan. Universitas Hasanuddin. Makassar
- Yulianti.h. 2012, *laporan pratikum pengguna,an comb*.
- Yusni Bandani , (1996). *Nipah Pemanis Alami Baru*. Jakarta : Pt, Penebar Swadaya.



## LAMPIRAN

### *A, penimbangan awal*







*B, kegiatan sanitasi kandang sekaligus tempat pakan dan minum*



UNIVERSITAS  
SRIWIJAYA  
MAKASSAR



*c, kegiatan penimbangan dedak padi yang akan dibberikan pada ternak*



ALAUDDIN  
MAKASSAR



*d, kegiatan penimbangan akhir*





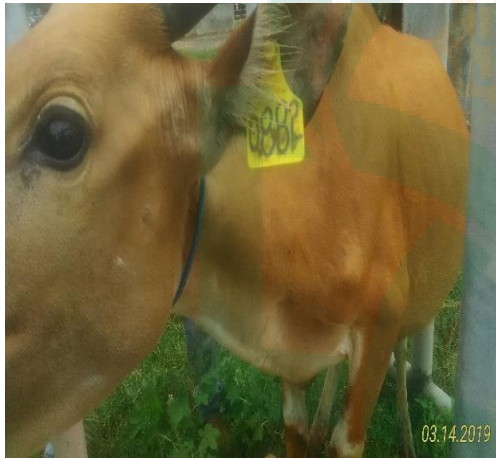

UNIVERSITAS ISLAM NEGERI  
**ALAUDDIN**  
M A K A S S A R



KEPUTUSAN DEKAN FAKULTAS SAINS & TEKNOLOGI UIN ALAUDDIN MAKASSAR  
NOMOR : 3058 TAHUN 2018

TENTANG  
PEMBIMBING DALAM PENELITIAN DAN PENYUSUNAN SKRIPSI MAHASISWA JURUSAN ILMU PETERNAKAN  
FAKULTAS SAINS & TEKNOLOGI UIN ALAUDDIN MAKASSAR

DEKAN FAKULTAS SAINS & TEKNOLOGI UIN ALAUDDIN MAKASSAR

- Membaca** : Surat Permohonan Jurusan ILMU PETERNAKAN Fakultas Sains & Teknologi UIN Alauddin Makassar, Nama JUNAIDIN NIM : 60700115058 tertanggal 02 November 2018 untuk mendapatkan Pembimbing Skripsi dengan Judul : "Pengaruh Pemberian Dedak Padi Terhadap Pertambahan Bobot Badan Dan Konsumsi Pakan Pada Sapi Jantan Muda Di SPT-HMT Serading Sumbawa Besar"
- Menimbang** : a. Bahwa untuk membantu penelitian dan penyusunan skripsi mahasiswa tersebut, dipandang perlu untuk menetapkan pembimbing dalam penelitian dan penyusunan skripsi mahasiswa tersebut diatas  
b. Bahwa mereka yang ditetapkan dalam surat keputusan ini dipandang cakap dan memenuhi syarat untuk di serahi tugas sebagai pembimbing penyusunan skripsi mahasiswa tersebut diatas.
- Mengingat** : 1. Undang-undang Nomor 20 Tahun 2003 Tentang Sistem Pendidikan Nasional;  
2. Undang-undang Nomor 17 tahun 2003 Tentang Keuangan Negara;  
3. Undang-undang Nomor 12 Tahun 2012 Tentang Pendidikan Tinggi;  
4. Peraturan Menteri Agama RI No. 1 Tahun 2012 Tentang Perubahan Ketiga Atas Peraturan Menteri Agama Nomor 2 Tahun 2006 Tentang Mekanisme Pelaksanaan Pembayaran Atas Beban Anggaran Pendapatan dan Belanja Negara di lingkungan Kementerian Agama;  
5. Peraturan Menteri Agama RI Nomor 25 Tahun 2013 Tentang Organisasi dan Tata Kerja UIN Alauddin Makassar sebagaimana telah diubah terakhir dengan Peraturan Menteri Agama Nomor 3 Tahun 2018 tentang Organisasi dan Tata Kerja UIN Alauddin Makassar;  
6. Peraturan Menteri Agama RI Nomor 20 Tahun 2014 jo Peraturan Menteri Agama Nomor 8 Tahun 2016 Tentang Statuta UIN Alauddin Makassar;  
7. Keputusan Menteri Agama Nomor 289 Tahun 1993 jo Nomor 202 B tahun 1998 Tentang pemberian Kuasa dan Pendelegasian Wewenang Menandatangani Surat Keputusan;  
8. Keputusan Menteri Keuangan Nomor: 330/KMK/05/ Tahun 2008 Tentang Penetapan UIN Alauddin Makassar pada Depag Sebagai Institusi Pemerintah yang Menerapkan Pengelolaan Badan Layanan Umum (BLU);  
9. Keputusan Rektor UIN Alauddin Makassar No. 200 tahun 2016 Tentang Pedoman Edukasi UIN Alauddin Makassar.

MEMUTUSKAN

- Pertama** : Mengangkat/ Menunjuk saudara  
1. Khaerani Kiramang, S. Pt., M.P. sebagai Pembimbing Pertama,  
2. Mursidin, S.Pt., M.Si. sebagai Pembimbing Kedua,
- Kedua** : Tugas Pembimbing dalam penelitian dan penyusunan skripsi mahasiswa adalah memeriksa draft skripsi dan naskah skripsi, memberi bimbingan, petunjuk-petunjuk, perbaikan mengenai materi, metode, bahasa dan kemampuan menguasai masalah.
- Ketiga** : Segala biaya yang timbul akibat dikeluarkannya surat keputusan ini dibebankan kepada Anggaran belanja Fakultas Sains & Teknologi UIN Alauddin Makassar.
- Keempat** : Surat Keputusan ini mulai berlaku sejak tanggal ditetapkan dan apabila dikemudian hari terdapat kekeliruan didalamnya akan diperbaiki sebagaimana mestinya.
- Kelima** : Surat Keputusan ini disampaikan kepada masing-masing yang bersangkutan untuk diketahui dan dilaksanakan dengan penuh tanggungjawab.

Ditetapkan di : Makassar  
pada tanggal : 02 November 2018

Dekan,  
  
Prof. Dr. Ir. Arifuddin, M.Ag.  
NIP. 19670205 199303 1 001

### KARTU KONTROL BIMBINGAN SKRIPSI

Nama : Junaidin  
 Nim : 60700115058  
 Judul : Pengaruh pemberian dedak padi terhadap pertumbuhan bobot badan dan konsumsi pakan terhadap sapi bali  
 Pembimbing I : Khaerani Kiramang, S.Pt.,M.P.

No	Tanggal	Uraian	Tanda tangan pembimbing	Tanda tangan Mahasiswa
1.		BAB I penyusunan Latar belakang dan tujuan penelitian		
2.		BAB II tinjauan pustakan yang terkait penelitian		
3.		BAB III prosedur penelitian		
4.		Tata penulisan proposal		
5.		ACC proposal		
6.		Konsultasi bahan penelitian dan prosedur		
7.		Penelitian di Leb		
8.		Analisis data		
9.		BAB IV Teknik penyusunan hasil penelitian		
10.		ACC Seminar Hasil		
11.		Revisi seminar Hasil		
12.		ACC Ujian Munaqasyah		
13.		Pengesahan Skripsi		

Samata- Gowa.....2019  
 Mengetahui  
 Ketua Jurusan ilmu peternakan

  
**Dr. Ir. Mub. Basir Paly, M.S**  
 NIP.19590712 1986031 002



**KARTU KONTROL BIMBINGAN SKRIPSI**

Nama : Junaidin  
 Nim : 60700115058  
 Judul : Pengaruh pemberian dedak padi terhadap penambahan bobot badan dan konsumsi pakan terhadap ternak sapi bali  
 Pembimbing II: Mursidin, S.Pt., M.Si

No	Tanggal	Ursian	Tanda tangan Pembimbing	Tanda tangan Mahasiswa
1.		BAB I penyusunan Latar belakang dan tujuan penelitian		
2.		BAB II tinjauan pustakan yang terkait penelitian		
3.		BAB III prosedur penelitian		
4.		Tata penulisan proposal		
5.		ACC proposal		
6.		Konsultasi bahan penelitian dan prosedur		
7.		Penelitian di Leb		
8.		Analisis data		
9.		BAB IV Teknik penyusunan hasil penelitian		
10.		ACC Seminar Hasil		
11.		Revisi seminar Hasil		
12.		ACC Ujian Munaqasyah		
13.		Pengesahan Skripsi		

Samata- Gowa.....2019  
 Mengetahui  
 Ketua Jurusan ilmu peternakan

**Dr. Ir. Muh. Basir Palv, M.S**  
 NIP.19590712 1986031 002

## RIWAYAT HIDUP



Nama **Junaidin** yang sering di sapa dengan jul. Anak ketiga dari empat bersaudara dari pasangan sirajudin dan aminah. Lahir di anamina, 03 february 1996. Memulai jenjang pendidikan SDN 17 manggelewa tamat 2009. Melanjut pendidikan di SMPN 04 manggelewa tamat 2012. pendidikan SMKN 1 manggelewa selesai pada tahun 2015. Pada tahun yang sama melanjutkan pendidikan kejenjang perguruan yang lebih tinggi dikampus peradaban UIN Alauddin Makassar di Fakultas Sains dan Teknologi Jurusan Ilmu Peternakan. Dengan pengalaman berorganisasi . IMM dan KAMMI, lepas. Hobi sayayaitu voly ball. Dan papan catur.

UNIVERSITAS ISLAM NEGERI  
**ALAUDDIN**  
M A K A S S A R