

**STRATEGI PEMASARAN TERHADAP KEPUASAN NASABAH PT.BANK  
RAKYAT INDONESIA (PERSERO) Tbk. UNIT BATUA RAYA**



**Skripsi**

Diajukan untuk Memenuhi Salah Satu Syarat Meraih Gelar  
Sarjana Sosial (S.Sos) Jurusan Manajemen Dakwah  
pada Fakultas Dakwah dan Komunikasi  
UIN Alauddin Makassar

Oleh:

**RIA SAPUTRI B**  
**NIM: 50400114130**

**FAKULTAS DAKWAH DAN KOMUNIKASI  
UIN ALAUDDIN MAKASSAR  
2018**



## **PERNYATAAN KEASLIAN SKRIPSI**

Mahasiswa yang bertanda tangan di bawah ini:

Nama : RIA SAPUTRI B  
NIM : 50400114130  
Tempat/Tgl. Lahir : Kampung Baru, 23 Juni 1995  
Jurusan : Manajemen Dakwah  
Fakultas/Program : Dakwah dan komunikasi  
Alamat : Jl. Antariksa Blok B No 20. Panaikang  
Judul : Strategi Pemasaran Terhadap Kepuasan Nasabah PT.Bank Rakyat Indonesia (persero) Tbk. Unit Batua Raya

Dengan penuh kesadaran, penulis yang bertanda tangan di bawah ini menyatakan bahwa skripsi ini benar hasil karya penulis sendiri. Jika dikemudian hari terbukti merupakan duplikat, tiruan, plagiat, atau dibuat orang lain, sebagian atau seluruhnya, maka skripsi dan gelar yang diperoleh karenanya batal demi hukum.

Samata-Gowa,.... Maret 2018

Penulis,

**RIA SAPUTRI B**  
**Nim: 50400114130**

## PENGESAHAN SKRIPSI

Skripsi yang berjudul “Strategi Pemasaran terhadap Kepuasan Nasabah PT. Bank Rakyat Indonesia (Persero) Tbk. Unit Batua Raya” yang disusun oleh Ria Saputri B., NIM: 50400114130, mahasiswa Jurusan Manajemen Dakwah Fakultas Dakwah dan Komunikasi UIN Alauddin Makassar, telah diuji dan dipertahankan dalam sidang munaqasyah yang diselenggarakan pada hari Kamis tanggal 28 Agustus 2018 M bertepatan dengan 16 Dzulhijjah 1439 Hijriah, dinyatakan telah dapat diterima sebagai salah satu syarat untuk memperoleh gelar Sarjana Sosial (S.Sos) pada Jurusan Manajemen Dakwah.

Gowa, 28 Agustus 2018 M.  
20 Dzulhijjah 1439 H.

### DEWAN PENGUJI

Ketua : Dra. St. Nasriah, M.Sos.I  
Sekretaris : Dr. H. Hasaruddin, M.Ag  
Munaqisy I : Dr. H. Misbahuddin, M.Ag  
Munaqisy II : Dr. Nursyamsiah, M.Pdi  
Pembimbing I : Dr. Irwan Misbach, SE, M.Si  
Pembimbing II : Dr. H. Andi Abdul Hamzah, Lc., M.Ag

(.....)  
(.....)  
(.....)  
(.....)  
(.....)  
(.....)

Diketahui oleh:

Dekan Fakultas Dakwah dan Komunikasi  
UIN Alauddin Makassar



H. Abd. Rasyid Masri, S.Ag., M.Pd., M.Si., MM  
NIP. 19690827 199603 1 004

## KATA PENGANTAR



### *Assalamu Alaikum Warahmatullahi Wabarakatuh*

Puji syukur senantiasa dipanjatkan kepada Allah SWT. Tidak ada kata yang pantas kecuali pujian yang terus dilafalkan oleh lisan. Shalawat serta salam semoga senantiasa Allah curahkan kepada pemimpin umat, Baginda Nabi Muhammad SAW, beserta keluarga serta para sahabat yang telah menjadi suri tauladan bagi kita dalam melangkah. Sehingga penulis dapat menyelesaikan skripsi dengan judul Strategi Pemasaran Terhadap Kepuasan Nasabah PT. Bank Rakyat Indonesia (persero) Tbk. Unit Batua Raya, yang merupakan salah satu syarat untuk meraih gelar sarjana di Universitas Islam Negeri (UIN) Alauddin Makassar.

Dalam penyusunan skripsi ini tidak terlepas dari bantuan berbagai pihak, baik dalam ide, kritik, saran maupun dalam bentuk lainnya. Oleh karena itu penulis menyampaikan terima kasih sebagai penghargaan atau peran sertanya dalam penyusunan skripsi ini. Ucapan terima kasih terutama penulis sampaikan kepada:

1. Prof. Dr. H. Musafir Pababbari, M.Si sebagai Rektor UIN Alauddin Makassar, serta Prof. Dr. Mardan sebagai Wakil Rektor I, Prof. Dr. H. Lomba Sultan, M.A sebagai Wakil Rektor bidang II dan Prof. Sitti Aisyah, M. A., ph.D sebagai Wakil Rektor III.

2. Dr. H. Abd. Rasyid Masri, S.Ag., M.Si., M.M sebagai Dekan Fakultas Dakwah dan Komunikasi UIN Alauddin Makassar, beserta Dr. Misbahuddin, M.Ag sebagai Wakil Dekan I, Dr. H. Mahmuddin, M.Ag sebagai Wakil Dekan II dan Dr. Nur Syamsiah, M.Pd.I sebagai Wakil Dekan III.
3. Dra. St. Nasriah, M.Sos.I sebagai Ketua Jurusan Manajemen Dakwah, Fakultas Dakwah dan Komunikasi UIN Alauddin, dengan rasa tulus memberikan arahan, motivasi, nasehat, dan masukan serta bimbingan selama penulis menempuh kuliah.
4. Dr. Irwan Misbach, SE., M.Si sebagai Pembimbing I, dan Dr. H. Andi Abdul Hamzah, Lc., M.Ag sebagai Pembimbing II, yang telah meluangkan waktu mengarahkan serta membimbing penulis sehingga skripsi ini terselesaikan dengan baik.
5. Dr. Misbahuddin, M.Ag sebagai Munaqisy I, dan Dr. Nur Syamsiah, M.Pd.I sebagai Munaqisy II, yang telah meluangkan waktu mengarahkan serta membimbing penulis sehingga skripsi ini terselesaikan dengan baik.
6. Seluruh staf Fakultas Dakwah dan Komunikasi Universitas Islam Negeri (UIN) Alauddin Makassar yang selalu memberikan bantuan dan partisipasinya bagi penulis selama menjalani kuliah.
7. Para pemimpin dan Karyawan Pt. Bank Rakyat Indonesia (persero) Tbk. Unit Batua Raya. Atas kerjasama dan bimbingannya kepada penulis dalam penyelesaian skripsi.

8. Kepada Ayahanda Burudi dan Ibunda Ummi Ali tercinta dengan kasih sayang serta rasa tulus membesarkan dan mendidik hingga penulis meraih pendidikan. Terimakasih telah berkorban sedemikian banyak, suatu pengorbanan yang begitu besar bagi penulis untuk membalasnya. Terimakasih atas cinta dan kasih sayang yang tidak akan tergantikan, dukungan, perhatiannya, dan atas doa-doanya selama ini.
9. Untuk kakakku tercinta, Irawan, Sriwidayanti, Irmawati, Yudi, dan Adikku Sarmila, yang terus memberikan motivasi dan semangat kepada penulis, serta keponakanku tersayang, Zhalila, Abian Pranaja, Inara yang telah membuat hari-hari aunti lebih ceria.
10. Sahabat-sahabatku Agaban Trip, Kartika, Suryani Syam, Reni Anggraeni, Nirwa, yang telah memberikan banyak bantuan, dukungan, perhatian, cerita dan pengalaman bagi penulis selama kuliah dan menemaniku disaat sedih dan senang. Terima kasih juga atas persahabatannya. Semoga persahabatan yang indah ini akan selalu ada dan tetap abadi. Sahabatku Saripianti dan Rika Rahayu terimakasih atas motivasi dan doa kalian.
11. Teman-teman seperjuanganku Manajemen Dakwah Angkatan 2014, Khususnya kelas D yang tidak mungkin penulis sebutkan satu persatu, semoga tali persaudaraan kita akan terjalin sampai kapanpun walaupun terhalang waktu dan lokasi masing-masing.

Penulis menyadari bahwa skripsi ini masih sangat jauh dari yang diharapkan serta tak luput dari kesalahan dan kekurangan sebagaimana hakiki manusia. Oleh

karena itu kritik dan saran dari semua pihak akan sangat berguna bagi penulis dan semoga skripsi ini akan sangat bermanfaat bagi kita semua.

Gowa, 2018

Penulis,

**Ria Saputri.B**

NIM: 50400114130



## DAFTAR ISI

HALAMAN JUDUL.....	i
PERNYATAAN KEASLIAN SKRIPSI.....	ii
PERSETUJUAN PEMBIMBING.....	iii
PENGESAHAN SKRIPSI.....	iv
KATA PENGANTAR.....	v
DAFTAR ISI.....	x
ABSTRAK.....	ix
BAB I PENDAHULUAN.....	1-12
A. Latar Belakang.....	1
B. Rumusan Masalah.....	6
C. Hipotesis.....	7
D. Kajian Pustaka.....	8
E. Tujuan dan Kegunaan Penelitian.....	11
BAB II TINJAUAN TEORETIS.....	13-40
A. Konsep Strategi Pemasaran.....	13
B. Kepuasan Nasabah.....	34
C. Kerangka Berfikir.....	40
BAB III METODE PENELITIAN.....	41-57
A. Jenis dan Lokasi Penelitian.....	41
B. Pendekatan Penelitian.....	42
C. Populasi dan Sampel.....	43
D. Definisi Konsep dan Operasional.....	45
E. Instrumen Penelitian.....	47
F. Metode Pengumpulan Data.....	50
G. Uji Instrumen Penelitian.....	51
H. Teknik Analisis Data.....	52
I. Uji Hipotesis.....	54

BAB IV Strategi Pemasaran Terhadap Kepuasan Nasabah PT. Bank Rakyat Indonesia (persero) Tbk. Unit Batua Raya.....	58-87
A. Gambaran Umum Lokasi Penelitian.....	58
B. Bauran Pemasaran Secara Simultan Memiliki Pengaruh Signifikan Terhadap Kepuasan Nasabah.....	63
C. Bauran Pemasaran Secara Parsial Memiliki Pengaruh yang Signifikan Terhadap Kepuasan Nasabah.....	78
D. Variabel Memberikan Pengaruh Paling Dominan Terhadap Kepuasan Nasabah.....	81
 BAB V PENUTUP.....	 88-89
A. Kesimpulan.....	88
B. Implikasi .....	89
 DAFTAR PUSTAKA .....	 90
DAFTAR RIWAYAT HIDUP.....	
LAMPIRAN-LAMPIRAN .....	

## ABSTRAK

**Nama** : Ria Saputri.B  
**Nim** : 50400114130  
**Judul Skripsi:** : Strategi Pemasaran Terhadap Kepuasan Nasabah PT. Bank Rakyat Indonesia (Persero) Tbk. Unit Batua Raya.

---

Pokok masalah penelitian ini adalah 1) Apakah bauran pemasaran secara simultan memiliki pengaruh yang signifikan terhadap kepuasan nasabah? 2) Apakah bauran pemasaran secara parsial memiliki pengaruh yang signifikan terhadap kepuasan nasabah? 3) Variabel manakah yang memberikan pengaruh paling dominan terhadap kepuasan nasabah?

Penelitian ini bertujuan untuk mengetahui variabel bauran pemasaran terhadap kepuasan nasabah pada PT. Bank Rakyat Indonesia (persero) Tbk. Unit Batua Raya. Penelitian ini menggunakan pendekatan deskriptif kuantitatif, menggunakan data yang bersifat angka-angka dianalisis melalui statistik. Data penelitian ini diperoleh dari hasil penyebaran kuesioner di PT. Bank Rakyat Indonesia (persero) Tbk. Unit Batua Raya dengan jumlah sampel sebanyak 100 responden. Data dianalisis melalui uji validitas dan uji reabilitas, uji asumsi klasik, analisis regresi linear berganda (uji koefisien korelasi dan uji koefisien determinasi), uji F dan uji t dengan bantuan software SPSS 23.

Hasil penelitian melalui uji F menunjukkan secara simultan variabel produk, harga, tempat, promosi, orang, bukti fisik, dan proses berpengaruh positif dan signifikan terhadap kepuasan nasabah. Sementara hasil uji t menunjukkan bahwa variabel tempat, orang dan promosi, masing-masing secara parsial berpengaruh positif terhadap kepuasan nasabah. Sementara variabel produk, harga, bukti fisik dan proses secara parsial tidak berpengaruh dan tidak signifikan. Adapun variabel yang mendominasi yaitu variabel orang yang berpengaruh positif dan signifikan terhadap kepuasan nasabah pada PT. Bank Rakyat Indonesia (persero) Tbk. Unit Batua Raya.

Implikasi dari penelitian ini adalah Karena hanya variabel tempat, promosi dan karyawan yang berpengaruh terhadap kepuasan nasabah pada PT. Bank Rakyat Indonesia (Persero) Tbk. Unit Batua Raya. Hal ini perlu diperhatikan namun tidak melupakan variabel-variabel yang tidak berpengaruh signifikan terhadap kepuasan nasabah pada PT. Bank Rakyat Indonesia (Persero) Tbk. Unit Batua Raya. Untuk PT. Bank Rakyat Indonesia (Persero) Tbk. Unit Batua Raya hendaknya lebih berinovatif lagi, dalam hal ini pengembangan atribut produknya serta dapat mempertahankan dan meningkatkan penjualan dalam persaingan yang ada maka pemasaran harus dapat mengikuti perubahan pasar.

# BAB I

## PENDAHULUAN

### ***A. Latar Belakang Masalah***

Perkembangan dunia bisnis yang begitu kompetitif, menuntut perusahaan selalu membuat terobosan baru atau inovatif baru untuk mempertahankan eksistensi kinerjanya dalam mencapai tingkat pertumbuhan tertentu. Perusahaan berusaha merebut pasar dengan berbagai strategi pemasaran untuk mendapat kepuasan nasabah secara optimal.<sup>1</sup>

Strategi pemasaran yang baik bukan sebuah kebetulan, melainkan hasil dari perencanaan dan pelaksanaan yang cermat.<sup>2</sup> Pemasaran adalah lebih pada mengembangkan sebuah produk yang baik dan membuat produk tersebut tersedia dengan mudah. Mengembangkan sebuah produk baru, memberikan harga yang layak, dan membuatnya tersedia dengan baik.<sup>3</sup>

Bagi dunia perbankan merupakan badan usaha yang berorientasi profit, kegiatan pemasaran sudah merupakan suatu kebutuhan utama dan sudah merupakan suatu keharusan untuk dijalankan.<sup>4</sup> Bank harus menggunakan konsep pemasaran

---

<sup>1</sup>Antika Nur Fauziah, “Strategi Bauran Pemasaran 7P Dalam Bisnis Kecantikan Perspektif Ekonomi Islam.” *Skripsi*, (Purwokerto: Fakultas Ekonomi dan Bisnis Islam IAIN Purwokerto, 2016), h. 1

<sup>2</sup>Philip Kotler dan Kevin Lane Keller, *Manajemen Pemasaran* (Jakarta: Erlangga, 2008), h. 4.

<sup>3</sup>Leonard L. Berry dan James H. Donnelly, *Bank Marketing* (Jakarta: Zaiyan Putra, 1987), h. 1.

<sup>4</sup>Kasmir, *Pemasaran Bank* (Jakarta: Kencana, 2005), h. 59.

modern yang berorientasi kepada kepentingan dan kepuasan nasabah serta lingkungan tanpa melupakan tujuan untuk mendapatkan laba dalam jangka panjang, dan dengan adanya karyawan yang inovatif dan kreatif akan banyak menunjang tujuan dari bank tersebut.<sup>5</sup>

Strategi pemasaran merupakan alat fundamental yang direncanakan untuk mencapai tujuan perusahaan dengan mengembangkan keunggulan bersaing yang berkesinambungan melalui pasar yang dimasuki dan program pemasaran digunakan untuk melayani pasar sasaran tersebut.<sup>6</sup> Untuk mencapai tujuan perusahaan, manajer perlu membuat perumusan dari suatu bauran pemasaran (*marketing mix*) yang tidak bertentangan satu sama lain, akan tetapi sejalan, saling mendukung dalam upaya kepuasan nasabah.<sup>7</sup>

Salah satu cara dalam mencapai strategi pemasaran terhadap kepuasan nasabah yang baik. Menurut Kotler dan Amstrong bauran pemasaran (*marketing mix*) adalah kumpulan alat pemasaran taktis terkendali yang dipadukan perusahaan untuk menghasilkan respon yang diinginkannya di pasar sasaran. Kotler dan Amstrong mengemukakan bahwa pendekatan pemasaran 4P, yaitu: *product, price, place dan promotion* sering berhasil untuk barang. Tetapi berbagai elemen tambahan memerlukan perhatian dan sistem distribusi. Sedangkan Boom dan Bitner dalam Kotler dan Amstrong menyarankan untuk menambah 3P, yaitu terlibat dalam

---

<sup>5</sup>Murti Sumarni, *Manajemen Pemasaran Bank*, (Yogyakarta: Liberty, 2002), h. 245.

<sup>6</sup>Fandy Tjiptono, *Strategi Pemasaran* (Yogyakarta: CV. Andi, 2008), h. 6.

<sup>7</sup>J. Supranto & Nandan Limakrisna, *Perilaku Konsumen dan Strategi Pemasaran untuk Memenangkan Persaingan Bisnis*, Edisi 2 (Jakarta: Miiitra Wacana Media, 2011), h. 10.

pemasaran jasa, yaitu: *people* (orang), *physical* (bukti fisik), dan *process* (proses).<sup>8</sup> Sebagaimana telah dikemukakan oleh Kotler, Boom dan Bitner dalam Kotler dan Amstrong di atas, Yazid menegaskan, bahwa *marketing mix* untuk jasa terdiri dari 7P, yakni: *product* (produk), *price* (harga), *place* (tempat), *promotion* (promosi), *people* (orang), *physical* (bukti fisik), dan *process* (proses).<sup>9</sup>

Produk (*product*) adalah suatu yang dapat ditawarkan pada suatu pasar sasaran guna mendapatkan perhatian untuk dimiliki, digunakan, dikonsumsi, yang dapat memuaskan kebutuhan. Harga (*price*) merupakan sejumlah uang yang dibebankan atas suatu produk jasa atau jumlah dari nilai yang ditukar konsumen atas manfaat-manfaat keran memiliki atau menggunakan produk atau jasa tersebut. Tempat (*place*) berfungsi untuk menciptakan ketersediaan atau keberadaan produk atau jasa pada tempat dan waktu yang tepat dibutuhkan oleh para konsumennya. Promosi (*promotion*) merupakan sarana komunikasi antara produsen dan konsumen untuk memperkenalkan warna, bentuk, jenis barang, harga serta kualitas dari suatu barang guna memenuhi keinginan dan kebutuhan konsumen. Menurut Zeithalm dan Bitner orang adalah semua pelaku yang memainkan peranan dalam penyajian jasa sehingga dapat mempengaruhi persepsi pembeli. Bukti fisik (*physical evidence*) merupakan suatu hal yang secara nyata turut mempengaruhi keputusan konsumen untuk membeli dan menggunakan produk jasa yang ditawarkan. Proses (*process*) merupakan suatu

---

<sup>8</sup>Philip Kotler, *Manajemen Pemasaran Jilid I* terj. Benyamin Molan (Jakarta: Indeks Gramedia, 2005), h. 19.

<sup>9</sup>Philip Kotler, *Manajemen Pemasaran*, h. 19.

metode pengoprasian atau serangkaian tindakan yang diperlukan untuk menyajikan produk dan layanan yang baik kepada nasabah dalam suatu transaksi.<sup>10</sup>

Variabel-variabel dalam bauran pemasaran tersebut sangatlah penting, sebagai suatu bauran pemasaran variabel-variabel tersebut mempengaruhi satu sama lain.<sup>11</sup> Oleh karena itu, ketujuh komponen *marketing mix* harus saling berhubungan dan berpengaruh satu sama lain agar menghasilkan suatu kebijakan pemasaran yang mengarah dalam upaya meningkatkan kepuasan nasabah.

Kepuasan nasabah merupakan hal yang sangat penting kaitannya dengan pengembangan usaha. Nasabah yang mempunyai loyalitas yang tinggi akan senantiasa menggunakan produk atau jasa yang disediakan perbankan, dan tidak akan terpengaruh jasa yang ditawarkan pihak lain.

Menurut Engel, et. al. dalam Tjiptono, kepuasan nasabah merupakan evaluasi pembeli di masa alternatif yang dipilih sekurang-kurangnya memberikan hasil (*outcome*) sama atau melampaui harapan pelanggan, sedangkan ketidakpuasan timbul apabila hasil tidak memenuhi harapan nasabah.<sup>12</sup>

Menurut Kotler, kepuasan adalah perasaan senang atau kecewa seseorang setelah membandingkan antara persepsi atau kesannya terhadap kinerja (atau hasil) suatu produk atau jasa dan harapan-harapannya.<sup>13</sup> Berdasarkan pengertian ini dapat

---

<sup>10</sup>Ratih Hurriyati, *Bauran Pemasaran* (Bandung: Alfabeta, 2010) h. 48.

<sup>11</sup>J. Supranto dan Nandan Limakrisna, *Perilaku Konsumen*, h. 12.

<sup>12</sup>Fandy Tjiptono, *Manajemen Jasa, Edisi IV*, h. 146.

<sup>13</sup>Kotler Philip, *manajemen pemasaran*, jilid I, edisi ke-10 (Jakarta: Penerbit PT. Prenhallindo, 2002), h.42.

disimpulkan bahwa kepuasan mengacu kepada harapan yang merupakan perkiraan atau keyakinan nasabah tentang apa yang akan diterima setelah memakai produk, jasa, barang serta kinerja (hasil) yang dilakukan karyawan untuk nasabah.

Perusahaan dapat bertahan dalam jangka waktu yang lama biasanya dipengaruhi oleh kepuasan nasabah. Karena nasabah yang memiliki kepuasan tinggi atau kesenangan tinggi akan menciptakan kelekatan emosional terhadap merek tertentu, bukan hanya kesukaan/preferensi rasional. Hasilnya adalah kesetiaan nasabah yang tinggi terhadap produk jasa yang dipilihnya. Kepuasan nasabah sangat bergantung pada kinerja penawaran dibanding dengan harapannya.<sup>14</sup>

Perusahaan dalam mengidentifikasi pemenuhan tingkat kualitas harapan para nasabah tidak mudah. Oleh karena itu, jika ingin memenuhi kebutuhan dan keinginan nasabahnya haruslah memulai dari memperbaiki performance produknya, meningkatkan kualitas produk, menjaga saluran produk, melakukan pendekatan yang tepat dengan nasabahnya hingga apa yang didapatkan oleh nasabah mampu memenuhi atau melampaui harapan nasabah tersebut. dan apabila hal tersebut telah terpenuhi maka nasabah tersebut menjadi nasabah yang setia dan selalu menggunakan jasa bank, tetapi juga mempromosikan yang ia peroleh kepada orang lain. Hal ini sesuai dengan sabda Rasulullah saw. Dari Aisyah r.a. Sesungguhnya Rasulullah saw bersabda:

---

<sup>14</sup>Philip Kotler dan Kevin Lane Kotler, *Manajemen Pemasaran Jilid I*, Penerjemah Drs. Jaka Wasana, MSM (Jakarta: Erlangga, 1999), h.42.



إِنَّ اللَّهَ تَعَالَى يُحِبُّ إِذَا عَمِلَ أَحَدُكُمْ عَمَلًا أَنْ يُتَّقِنَهُ

Terjemahnya:

“Sesungguhnya Allah mencintai seseorang yang apabila bekerja, mengerjakannya secara profesional”. (HR. Thabrani, No: 891, Baihaqi, No: 334).<sup>15</sup>

Hadis Rasulullah saw banyak yang mengarahkan umat manusia agar beretos kerja yang tinggi dan mengarah kepada profesionalisme sesuai dengan pengarahan dan bimbingan dari dalil seperti yang disebutkan di atas. Oleh karena itu, peneliti memandang perlu diadakan penelitian tentang “*Strategi Pemasaran terhadap kepuasan nasabah PT. Bank Rakyat Indonesia (Persero) Tbk. Unit Batua Raya*”, agar dapat memperoleh informasi yang lebih jelas dan disertai bukti ilmiah mengenai bagaimana pengaruh penerapan bauran pemasaran terhadap pembentukan perasaan puas bagi nasabah. Maka perlu diadakan suatu penelitian ilmiah. Untuk itu penulis melakukan penelitian dengan menjadikan PT. Bank Rakyat Indonesia (Persero) Tbk. Unit Batua Raya sebagai tempat penelitian yang akan diteliti.

### **B. Rumusan Masalah**

Berdasarkan latar belakang di atas, maka dirumuskan Sub-sub masalah sebagai berikut:

1. Apakah bauran pemasaran secara simultan memiliki pengaruh yang signifikan terhadap kepuasan nasabah?

---

<sup>15</sup><http://www.nu.or.id/post/read/63870/anjuran-islam-tentang-etos-kerja-dan-profesionalisme>. Di akses pada tanggal 26 november 2015.

2. Apakah bauran pemasaran secara parsial memiliki pengaruh yang signifikan terhadap kepuasan nasabah?
3. Variabel manakah yang memberikan pengaruh paling dominan terhadap kepuasan nasabah?

### **C. Hipotesis**

Hipotesis secara etimologis, berasal dari kata *hypo* yang berarti kurang dari dan *thesa* yang berarti pendapat atau teori. Dengan demikian, hipotesis dapat diartikan sebagai teori yang kurang sempurna. Dapat pula dirumuskan dengan cara lain, hipotesis berarti kesimpulan yang belum final karena belum diuji atau belum dibuktikan kebenarannya. Pengujian hipotesis harus dapat mengangkat hipotesis sebagai teori sementara sebagai teori yang final sebagai kebenaran yang harus diterima setelah diuji teori sementara itu berubah kedudukannya menjadi teori sebenarnya sebagai hasil penelitian.<sup>16</sup>

Maka berdasarkan perumusan di atas, hipotesisnya adalah:

H1= Produk (*Product*) berpengaruh signifikan positif secara simultan terhadap kepuasan nasabah.

H2= Harga (*Price*)

H3= Tempat (*Place*)

H4= Promosi (*Promotion*)

H5= Orang (*People*)

---

<sup>16</sup>Sukandarrumudi, *Metode Penelitian Petunjuk Praktis Untuk Penelitian Pemula* (Yogyakarta: Gajah Mada University Press, 2004), cet, ke-2, h.122.

H6= bukti fisik (*Physical Evidence*)

H7= Proses (*Process*)

H8= Bauran Pemasaran (*marketing Mix*)

#### **D. Kajian Pustaka**

Terdapat beberapa penulisan karya tulis ilmiah yang telah melakukan penelitian dan dijadikan pembandingan yang kuat, ditinjau dari segi strategi dan dakwah yang diterapkan oleh instansi ataupun organisasi masyarakat. Di antara karya-karya tersebut sebagai berikut:

1) Irsad , dengan judul “*Analisis Marketing Mix product, price, promotion dan place) yang Mempengaruhi Kepuasan Pelanggan Penggunaan Operator ESIA (Studi Kasus Masyarakat Ciputat Timur)*”. Berdasarkan hasil analisis tegresi diperoleh bahwa secara simultan, *product, price, promotion dan place* mempunyai pengaruh signifikan terhadap kepuasan nasabah. Secara parsial, *product, price, place, dan price* mempunyai pengaruh yang signifikan terhadap kepuasan pelanggan, sedangkan *promotion* tidak berpengaruh terhadap kepuasan pelanggan.<sup>17</sup>

2) Fida Fatimah dengan judul, “*Pengaruh Bauran Pemasaran Terhadap Kepuasan Konsumen Air Mineral Asa di Samarinda*”. Mengatakan bahwa hasil simulasi (Uji F) menunjukkan bahwa secara bersama-sama variabel produk, harga, tempat/distribusi, dan promosi tidak berpengaruh signifikan terhadap kepuasan konsumen air mineral

---

<sup>17</sup>Irsad, “Analisis Marketing Mix product, price, promotion dan place) yang Mempengaruhi Kepuasan Pelanggan Penggunaan Operator ESIA (Studi Kasus Masyarakat Ciputat Timur),” *Skripsi* (Jakarta: Fakultas Ekonomi dan bisnis Uin Syarif Hidayatullah Jakarta, 2010).

Asa di Samarinda. Hasil uji parsial (Uji T) menunjukkan bahwa hanya variabel harga yang berpengaruh signifikan sedangkan variabel produk, tempat atau distribusi dan promosi tidak berpengaruh terhadap kepuasan konsumen air mineral Asa di Samarinda.<sup>18</sup>

3) R Agustinus Anggoro Pribadi, Syuhada Sufian, J.Sugiarto PH, dengan judul ”*Strategi Membangun Kualitas Pelayanan Perbankan Untuk Menciptakan Kepuasan Nasabah Berorientasi Loyalitas, studi kasus: Pada BRI Cabang Blora dan Unit Online-nya,*” penelitian ini hanya menggunakan 1 variabel dari kualitas pelayanan yang mempengaruhi kepuasan menurut Parasuraman (1988), yaitu : aspek fisik (tangible). Penelitian ini banyak mengacu pada pendapat bamey (2000) mengenai sumber-sumber yang ada dalam perusahaan, sehingga tidak semua variable yang dikemukakan oleh peneliti lain, seperti Parasuraman, tidak digunakan dalam penelitian ini.<sup>19</sup>

4) Dewi Yanti Sudirman, dengan judul: “*Pengaruh Kualitas Layanan Terhadap Kepuasan Nasabah Produk Tabungan Britama pada PT.Bank Rakyat Indonesia (persero) Tbk. Cabang A.Yani Makassar,*” Dari hasil analisis dan pembahasan yang telah diuraikan sebelumnya, maka penulis menarik beberapa kesimpulan atau hasil analisis tersebut yaitu: berdasarkan hasil analisis koefisien regresi antara dimensi

---

<sup>18</sup>Fida Fatimah, “Pengaruh Bauran Pemasaran Terhadap Kepuasan Konsumen Air Mineral Asa di Samarinda.” *Skripsi* (Semarang: Fakultas Syariah dan Ekonomi Sekolah Tinggi Agama Islam Negeri Salatiga, 2015).

<sup>19</sup>R’Agustinus Anggoro Pribadi, Syuhada Sufian, J.Sugiarto PH, ”Strategi Membangun Kualitas Pelayanan Perbankan Untuk Menciptakan Kepuasan Nasabah Berorientasi loyalitas Pada BRI Cabang Blora dan Unit *Online-nya,*” *Skripsi* (Semarang: Fakultas Ekonomika dan Bisnis Universitas Dipenogoro, 2007).

kualitas layanan terhadap kepuasan nasabah, variabel kualitas layanan yang paling dominan berpengaruh terhadap kepuasan nasabah adalah *asswance*, karena memiliki nilai *p value* paling kecil yakni 0.000 di samping itu memiliki nilai *t hitung* yang paling besar dibanding dengan variabel lainnya yakni sebesar 5,222

Dengan demikian, perbedaan ini dengan peneliti sebelumnya adalah peneliti lebih mengutamakan manajemen strategi terhadap kepuasan nasabah Bank BRI Unit Batua Raya.

#### ***E. Tujuan dan Kegunaan Penelitian***

##### 1. Tujuan penelitian

- a. Untuk mengetahui apakah bauran pemasaran secara simultan memiliki pengaruh yang signifikan terhadap kepuasan nasabah.
- b. Untuk mengetahui apakah bauran pemasaran secara parsial berpengaruh terhadap kepuasan nasabah.
- c. Untuk mengetahui variabel manakah yang memberikan pengaruh paling dominan terhadap kepuasan nasabah.

##### 2. Kegunaan penelitian

###### 1. Kegunaan Secara Teoritis

Hasil penelitian ini diharapkan dapat memberikan sumbangan bagi pengembangan ilmu pengetahuan tentang kajian lembaga perbankan terkhusus pada PT. Bank Rakyat Indonesia (Persero) Tbk. Unit Batua Raya.

## 2. Kegunaan Secara Praktis

### a. Bagi Peneliti

Memberikan wawasan serta pengetahuan mengenai penerapan bauran pemasaran (*marketing mix*) sehingga mampu mempengaruhi terhadap kepuasan nasabah PT. Bank Rakyat Indonesia (Persero) Tbk. Unit Batua Raya.

### b. Bagi Perusahaan/Akademisi

Penelitian ini diharapkan dapat menambah bahan referensi atau perbandingan penelitian selanjutnya di bidang perbankan serta mampu memberikan wawasan mengenai penerapan *Marketing Mix* terhadap kepuasan nasabah PT. Bank Rakyat Indonesia (Persero) Tbk. Unit Batua Raya.

### c. Bagi Nasabah

Menambah pengetahuan dan wawasan mengenai bentuk penerapan bauran pemasaran pada perusahaan.

## BAB II

### TINJAUAN TEORITIS

#### A. Konsep Strategi Pemasaran

##### 1. Pengertian Strategi

Secara etimologi strategi berasal dari bahasa Yunani yaitu “*strategos*” yang berarti jenderal.<sup>1</sup> Pada awalnya kata “Strategi digunakan untuk kepentingan militer saja tetapi kemudian berkembang ke berbagai bidang yang berbeda seperti strategi ekonomi, pemasaran, manajemen strategi, dan lain sebagainya.”<sup>2</sup>

Sejalan dengan uraian di atas, dari sudut etimologis berarti penggunaan kata “strategi” dalam manajemen sebuah organisasi, dapat diartikan sebagai kiat, cara dan taktik utama yang dirancang secara sistematis dalam melaksanakan fungsi-fungsi manajemen yang terarah pada tujuan strategi organisasi.<sup>3</sup>

Dalam kamus manajemen istilah strategi adalah rencana yang cermat mengenai kegiatan untuk mencapai sasaran khusus dan saling hubungan dalam waktu dan ukuran. Dalam sebuah perusahaan, strategi merupakan salah satu faktor terpenting agar perusahaan dapat berjalan dengan baik.<sup>4</sup>

---

<sup>1</sup>George Steiner, Jhon Minner, *Manajemen Strategi*, Penerjemah Agus Dharma (Jakarta: Erlangga, 1999), h. 20.

<sup>2</sup>Thomas Sumarsan, *Sistem Pengendalian Manajemen* (Jakarta: Indeks, 2013), h. 61.

<sup>3</sup>Hadari Nawawi, *Manajemen Strategi Organisasi Non Profit Bidang Pemerintahan Dengan Ilustrasi di Bidang Pendidikan* (Yogyakarta: Gajah Mada Universitas Press, 2012), h. 148.

<sup>4</sup>B.N Mubun, *Kamus Manajemen* (Jakarta: Pustaka Sinar Harian, 2003), h. 340.

Pengertian strategi ada beberapa macam sebagaimana dikemukakan oleh para ahli dalam buku karya mereka masing-masing. Untuk mengetahui lebih jelas mengenai pengertian strategi, penulis mengedepankan pengertian strategi yang dikemukakan oleh beberapa pakar di antaranya:

- a. Menurut Prof. Dr. A.M Kadarman, strategi merupakan penentuan tujuan utama yang berjangka panjang dan sasaran dari suatu perusahaan atau organisasi, serta memiliki cara-cara bertindak dan mengakolasikan sumber daya yang diperlukan untuk mewujudkan tujuan tersebut.<sup>5</sup>
- b. Menurut Chander, strategi adalah perencanaan dasar jangka panjang dan tujuan perusahaan serta pemakaian cara-cara dan alokasi sumber-sumber yang diperlukan untuk mencapai tujuan.<sup>6</sup>
- c. Menurut George Steiner dan Jhon Minner, strategi merupakan penempatan misi perusahaan, penempatan sasaran organisasi, dengan mengingat kekuatan eksternal dan internal, perumusan kebijakan dan strategi tertentu untuk mencapai sasaran dan memastikan implementasinya secara tepat, sehingga tujuan dan sasaran utama organisasi akan tercapai.<sup>7</sup>
- d. Menurut prof. dr. Onong Uchyana Efendi, MA. Strategi merupakan perencanaan (*planning*) dan manajemen untuk mencapai suatu tujuan, akan tetapi untuk mencapai tujuan tersebut, strategi tidak berfungsi sebagai peta jalan yang hanya

---

<sup>5</sup>A.M Kadarman, *Pengantar Ilmu Manajemen* (Jakarta: Prenhallindo, 2001), h. 58.

<sup>6</sup>Suprino, *Manajemen Strategi dan Kebijakan Bisnis* (Yogyakarta: BPFE, 1985), h. 8.

<sup>7</sup> George Steiner, Jhon Minner, *Manajemen Strategi*, Penerjemah Agus Dharma (Jakarta: Erlangga, 1999), h. 20.



memberikan arah saja, melainkan harus mampu menunjukkan bagaimana taktik operasionalnya.<sup>8</sup>

Dari pengertian yang dikemukakan oleh beberapa pakar ilmu strategi diatas, maka penulis dapat menyimpulkan bahwa strategi pada hakikatnya merupakan suatu perencanaan jangka panjang untuk mencapai suatu tujuan dari perusahaan atau organisasi.

## 2. Pengertian Pemasaran

Pemasaran seringkali dikaitkan oleh banyak pihak dengan penjualan (*sales*), *sales promotion girl*, iklan, promosi atau produk. Bukan seringkali orang menyamakan profesi marketer (pemasar) dengan sales (penjual). Namun sebenarnya pemasaran tidaklah sesempit yang diidentikkan oleh banyak orang, karena pemasaran berbeda dengan penjualan. Pemasaran lebih merupakan “suatu seni menjual produk”, sehingga pemasaran proses penjualan yang dimulai dari penjualan yang hanya berkuat pada terjadinya transaksi penjualan barang atau jasa.<sup>9</sup>

Secara keseluruhan pemasaran meliputi pengertian yang sangat luas. Pemasaran adalah suatu sistem total dari kegiatan bisnis yang dirancang untuk

---

<sup>8</sup>Onong Uchyana Efendi, *Ilmu Komunikasi Teori dan Praktek* (Bandung: PT. Remaja Rosdakarya, 1992), h. 6.

<sup>9</sup>M. Nur Rianto Al. Arif, *Dasar-Dasar Pemasaran Bank Syariah* (Bandung: Alfabeta, 2010), h.5.

merencanakan, menentukan harga, promosi dan mendistribusikan barang-barang yang dapat memuaskan keinginan dan mencapai pasar sasaran serta tujuan perusahaan.<sup>10</sup>

Perbedaan pemasaran Bank dengan pemasaran produk lainnya terletak pada karakteristik produknya, di mana produk yang dijual oleh Bank adalah lebih bersifat jasa dan bukan barang. Sehingga produk yang dijual sedikit abstrak atau tidak dapat dilihat secara nyata namun tetap dapat dirasakan oleh nasabah karena perbedaan tersebut strategi pemasaran yang harus diterapkan haruslah strategi pemasaran jasa.<sup>11</sup>

### 3. Pengertian Strategi Pemasaran

Strategi pemasaran adalah rencana menyeluruh, terpadu, dan menyatu di bidang pemasaran yang memberikan pedoman tentang kegiatan yang akan dilakukan dalam mencapai tujuan perusahaan melalui periklanan, program promosi, penjualan, program produk, dan pendistribusian.<sup>12</sup> Menurut Buchari Alma, strategi pemasaran adalah memilih dan menganalisa pasar sasaran yang merupakan suatu kelompok orang yang ingin dicapai oleh perusahaan atau usaha dan menciptakan suatu bauran pemasaran yang cocok dan dapat memuaskan pasar sasaran tersebut.<sup>13</sup>

Strategi pemasaran adalah serangkaian tujuan dan sasaran kebijakan dan aturan yang memberi arah kepada usaha dan pemasaran perusahaan dari waktu ke

---

<sup>10</sup>Marius P. Angipura, *Dasar-Dasar Pemasaran* (Jakarta: PT.Raja Grafindo Persada, 2002), Cet. Ke-2, h. 3.

<sup>11</sup>M. Nur Rianto Al.Arif, *Dasar-Dasar Pemasaran Bank Syariah*, h. 5.

<sup>12</sup>Sofyan Assauri, *Manajemen Pemasaran* (Jakarta: PT. Raja Grafindo Persada, 2007), h. 168.

<sup>13</sup>Buchari Alma, *Kewirausahawan* (Bandung: Alfabeta, 2008), Cet. Ke-12, h. 195.

waktu, pada masing-masing tingkatan dan acuan serta lokasinya, terutama sebagai tanggapan perusahaan yang selalu berubah.<sup>14</sup>

Filosofi pemasaran mengalami evolusi dari orientasi internal (*inward looking*) menjadi orientasi eksternal (*outward looking*). Artinya pemasaran beralih dari yang semula menekankan “*try to sell what i can make*” (berusaha menjual apa saja yang bisa saya buat) menjadi “*try to make what i can sell*” (berusaha menghasikan produk atau jasa yang bisa dijual karena dibutuhkan dan diinginkan konsumen). orientasi internal tercermin dalam konsep produksi, konsep produk, dan konsep penjualan, sedangkan orientasi eksternal direfleksikan dalam konsep pemasaran dan konsep pemasaran sosial. Kendati demikian, setiap konsep memiliki keunikan dan konteks aplikasinya masing-masing.

a. Konsep produksi

Konsep produksi merupakan salah satu falsafah pedoman penjualan. Konsumen akan menyukai produk yang mudah diperoleh dan sangat terjangkau. Sehingga manajemen harus berfokus pada peningkatan efisiensi produksi dan distribusi. Konsep produksi bermanfaat untuk kondisi dimana permintaan telah melebihi penawaran agar dapat meningkatkan produktivitasnya. Dan memperbaiki produktivitas di saat biaya produk terlalu tinggi.

---

<sup>14</sup>Sofyan Assuri, *Manajemen Pemasaran*, h. 168.

b. Konsep produk

Berpandangan bahwa konsumen akan menyukai produk-produk yang memberikan kualitas, kinerja dan fitur inovatif terbaik. Oleh karena itu, perusahaan harus mencurahkan upaya terus-menerus dalam perbaikan produk. Konsep ini menimbulkan adanya marketing myopia (pandangan yang dangkal terhadap pemasaran). Secara umum konsep produk menekankan kepada kualitas, penampilan dan ciri-ciri terbaik.

c. Konsep penjualan

Berkeyakinan bahwa konsumen tidak tertarik untuk membeli produk dalam jumlah banyak, jika mereka tidak diyakinkan dan bahkan bila perlu dibujuk. Oleh karena itu, perusahaan harus menjalankan usaha-usaha promosi dan penjualan dalam rangka mempengaruhi konsumen. konsep penjualan biasanya diterapkan pada produk-produk asuransi atau ensiklopedia, juga untuk lembaga nirlaba seperti parpol. Dalam konsep ini kegiatan pemasaran ditekankan lebih agresif melalui usaha-usaha promosi yang besar.

d. Konsep pemasaran

Berpandangan bahwa kunci untuk mewujudkan tujuan organisasi terletak pada kemampuan organisasi dalam menciptakan, memberikan, dan mengkomunikasikan nilai pelanggan (*customer value*) kepada pasar sasarnya secara lebih efektif dibandingkan pada pesaing.

e. Konsep pemasaran berwawasan sosial

Berkeyakinan bahwa tugas organisasi adalah menentukan kebutuhan, keinginan, dan minat pasar sasaran, dan memberikan kepuasan yang diharapkan secara lebih efektif dan lebih efisien dibandingkan para pesaing sedemikian rupa sehingga bisa mempertahankan atau meningkatkan kesejahteraan konsumen dan masyarakat. Konsep ini menekankan pentingnya aspek sosial dan etika dalam praktik pemasaran.<sup>15</sup>

4. Bauran Pemasaran/ *Marketing Mix*

a. Pengertian *Marketing Mix*

*Marketing mix* merupakan strategi kombinasi yang dilakukan oleh berbagai perusahaan dalam bidang pemasaran. Kombinasi yang terdapat dalam komponen *marketing mix* harus dilakukan secara terpadu, artinya pelaksanaan dan penerapan komponen ini harus dilakukan dengan memperhatikan antara suatu komponen dengan komponen lainnya. Karena antara satu komponen dengan komponen lainnya saling berkaitan erat guna mencapai tujuan perusahaan dan tidak efektif jika dijalankan sendiri-sendiri. Bauran pemasaran (*marketing mix*) adalah serangkaian variabel pemasaran yang dapat dikuasi oleh perusahaan dan digunakan untuk mencapai tujuan dalam pemasaran.

Kotler memberikan defenisi mengenai marketing mix sebagai bauran pemasaran adalah perangkat alat pemasaran faktor yang dapat dikendalikan *product*,

---

<sup>15</sup>Fandy Tjiptono dan Gregorius Candra, *Pemasaran Strategis* (Yogyakarta: Andi Offset, 2012), h.19-20.

*price price, promotion, place* yang dipadukan oleh perusahaan untuk menghasilkan respon yang diinginkan dalam pasar sasaran.

Penggunaan bauran pemasaran (*marketing mix*) dalam dunia perbankan dilakukan dengan menggunakan konsep-konsep yang sesuai dengan kebutuhan bank. Dalam prakteknya konsep pemasaran terdiri dari bauran pemasaran. Untuk produk yang berupa jasa diperlukan konsep yang sedikit berbeda dengan produk barang.<sup>16</sup>

Dari pengertian di atas dapat disimpulkan bahwa bauran pemasaran adalah ujung tombak strategi pemasaran yang mengimplementasikan segmen pasar, target pasar, dan posisi pasar yang menitikberatkan pada masalah produk, harga, kualitas, kualitas produk, media promosi, dan bentuk saluran distribusi serta pelayanan yang diperuntukkan bagi pasar yang sudah menjadi target atau sasaran.

Bauran pemasaran harus dilakukan secara efektif dan efisien dengan tujuan agar dapat mempercepat terjadinya penjualan karena variabel tersebut merupakan variabel inti yang dapat dikontrol dan digunakan untuk memengaruhi nasabah dalam menetapkan suatu pembelian terhadap suatu produk atau jasa. Sementara itu Boom dan Bitner menambahkan dalam bisnis jasa, bauran pemasaran di samping 4P, terdapat tambahan 3P yang dikemukakan oleh Yazid, yaitu *people, physical evidence, dan process*.<sup>17</sup> Sehingga bauran pemasaran dapat daitikan sebagai perpaduan seperangkat alat pemasaran yang sifatnya dapat dikendalikan oleh perusahaan sebagai

---

<sup>16</sup>Kasmir, *Pemasaran Bank*: Edisi Revisi, Jakarta: Kencana Permata Media Group, 2008, h.119.

<sup>17</sup>Philip Kotler, *Manajemen Pemasaran Jilid 1* terj. Benyamin Molan (Jakarta: Indeks Gramedia, 2005), h. 19.

bagian dalam upaya mencapai tujuan pada pasar sasaran. Penggunaan konsep *marketing mix* sudah dianggap sebagai sebuah keharusan. Karena itu, tidak jarang orang memandang pemasaran hanya sebatas *marketing mix*. Dengan menganggap bahwa pemasaran hanya sebatas *marketing mix* atau bauran pemasaran.

a. Pengertian Variabel-Variabel *Marketing Mix*

Yazid menegaskan bahwa *marketing mix* untuk jasa terdiri dari 7P, yakni: *product, price, place, promotion, people, physical evidence, dan process*.<sup>18</sup>

1) Produk (*Product*)

Menurut W. J Staton, Produk ialah seperangkat atribut yang dapat memenuhi kebutuhan dan keinginan nasabah. Produk yang diinginkan pelanggan, baik berwujud maupun yang tidak berwujud adalah produk yang berkualitas tinggi.<sup>19</sup>

Produk bank adalah jasa yang ditawarkan kepada nasabah untuk mendapatkan perhatian, untuk dimiliki, digunakan atau dikonsumsi untuk memenuhi kebutuhan dan keinginan nasabah. Produk bank terdiri dari produk simpanan (giro, tabungan dan deposito), pinjaman (kredit), atau jasa-jasa bank lainnya seperti transfer, kliring dan jasa-jasa bank lainnya.<sup>20</sup>

Produk dalam hubungannya dengan pemasaran adalah merupakan titik sentral dari kegiatan pemasaran. Semua kegiatan pemasaran lainnya digunakan untuk menunjang pemasaran produk.

---

<sup>18</sup>Philip Kotler, *Manajemen Pemasaran Jilid 1*, h. 19

<sup>19</sup>Buchari Alma, *Kewirausahaan untuk Mahasiswa dan Umum* (Bandung: Alfabeta, 2006), h. 186.

<sup>20</sup>Sentot Imam Wahjono, *Manajemen Pemasaran Bank* (Yogyakarta: Graha Ilmu, 2010), h.15.

Sesuatu hal yang perlu diingat ialah bagaimanapun hebatnya usaha promosi, distribusi dan harga yang baik jika tidak diikuti oleh produk yang bermutu dan disenangi oleh nasabah maka kegiatan *marketing mix* tidak akan berhasil.

Oleh sebab itu perlu diteliti apa yang anda pasarkan, bagaimana selera konsumen masa kini perlu mendapatkan perhatian yang serius.<sup>21</sup>

Pada dasarnya produk yang ditawarkan oleh Bank BRI dapat dibagi menjadi tiga yaitu:

- a) Menghimpun dana (*funding*) dari masyarakat dalam bentuk simpanan, maksudnya bank mengumpulkan dana dengan cara membeli dari masyarakat luas dalam bentuk simpanan tabungan, giro dan deposito. Pembelian dana dari masyarakat ini dilakukan oleh bank dengan cara merangsang berbagai strategi agar masyarakat tertarik menanamkan dananya. Secara umum jenis simpanan yang ada di bank terdiri dari simpanan tabungan, simpanan giro, dan simpanan deposito.
- b) Menyalurkan dana (*lending*) dari masyarakat, dalam hal ini bank memberikan pinjaman (kredit) kepada masyarakat. Dengan kata lain bank menyediakan dana bagi masyarakat yang membutuhkannya. Pinjaman atau kredit yang diberikan dalam berbagai jenis sesuai dengan keinginan nasabah, jenis kredit yang biasa diberikan oleh hampir semua

---

<sup>21</sup>Kasmir dan Jakfar, *Study Kelayakan Bisnis* (Jakarta: PT. Kencana Prenada Media Group, 2006), h. 30.



bank adalah seperti kredit investasi, kredit modal kerja, dan kredit perdagangan.

- c) Memberikan jasa-jasa bank lainnya (*service*) seperti penerimaan uang (*transfer*), penagihan surat-surat berharga yang berasal dari dalam kota (kliring), penagihan surat-surat berharga yang berasal dari luar kota atau luar negeri (*inkaso*), *letter of credit* (L/C), bank garansi, dan jasa lainnya. Jasa-jasa bank lainnya ini merupakan jasa pendukung dari kegiatan peroduk bank yaitu menghimpun dan menyalurkan dana.

## 2) Harga (*Price*)

Menurut Charles W Lamb harga adalah apa yang harus diberikan oleh nasabah untuk mendapatkan sebuah produk. Secara lebih luas, harga adalah keseluruhan nilai yang ditukarkan konsumen untuk mendapatkan keuntungan dari kepemilikan terhadap sebuah produk atau jasa.<sup>22</sup>

Harga merupakan salah satu aspek penting dalam kegiatan marketing mix, karena mengingat harga sangat menentukan laku atau tidaknya produk perbankan. Penetapan harga seyogyanya dilakukan setelah memonitoring harga yang ditetapkan pesaing agar harga yang ditentukan kompetitif. Secara singkat, prinsip-prinsip penetapan harga, seperti yang diusulkan oleh Kotler Philip dikutip dari Zeithlam dan Bitner adalah sebagai berikut:<sup>23</sup>

---

<sup>22</sup>Lamb Charles W. Hair, Joseph F and Mc Daniel, Carl, *Pemasaran*, Alih Bahasa David Octaveria, (Jakarta: Salemba, 2001), h. 268.

<sup>23</sup>Ratih Hurryati, *Bauran dan Loyalitas Konsumen* (Bandung: Alfabeta, 2010), h. 52-53.

- a) Perusahaan harus mempertimbangkan sejumlah faktor dalam menetapkan harga, mencakup: pemilihan tujuan penetapan harga, menentukan tingkat permintaan, perkiraan biaya, menganalisa harga yang ditetapkan produk yang ditawarkan pesaing, pemilihan metode penetapan harga serta menentukan harga akhir.
- b) Perusahaan tidak harus selalu berupaya mencari *profit* maksimum melalui penetapan harga maksimum, tetapi dapat pula dicapai dengan cara memaksimalkan, tetapi dapat pula dicapai dengan cara memaksimalkan penerimaan sekarang, memaksimalkan penguasaan pasar atau kemungkinan lainnya.
- c) Para pemasar hendaknya memahami seberapa responsif permintaan terhadap perubahan harga.
- d) Berbagai jenis biaya harus di pertimbangkan dalam menetapkan harga, termasuk di dalamnya adalah biaya langsung dan tidak langsung, dan biaya-biaya lainnya.
- e) Harga-harga para pesaing akan mempengaruhi tingkat permintaan jasa yang ditawarkan sehingga harga pesaing harus turut dipertimbangkan dalam proses penetapan harga.
- f) Berbagai cara atau variasi penetapan harga yang ada mencakup *markup*, sasaran perolehan, nilai yang dapat diterima, fakta psikologis, dan harga lainnya.

g) Setelah menetapkan struktur harga, perusahaan menyesuaikan harganya dengan menggunakan harga psikologis, diskon harga, harga promosi, serta harga bauran produk.

### 3) Lokasi (*Place*)

Kebijakan mengenai distribusi ialah menyangkut cara penyampaian produk ke tangan konsumen.<sup>24</sup> Dapat disimpulkan bahwa perusahaan mempertimbangkan kapan dan di mana produk tersebut bisa diperoleh oleh konsumen ketika konsumen membutuhkannya. Perusahaan berusaha mendekatkan produknya dan mempermudah konsumen dalam memperoleh produk sebagai pemuas kebutuhannya kapan saja dibutuhkan.

Menurut Tjiptono, saluran distribusi adalah kegiatan pemasaran yang berusaha memperlancar dan mempermudah penyampaian barang dan jasa dari produsen kepada konsumen, sehingga penggunaannya sesuai dengan yang diperlukan (jenis, jumlah, harga, tempat dan saat dibutuhkan). Sedangkan menurut Kotler dan Armstrong mendefinisikan lokasi (*place*) adalah memilih atau mengelola saluran perdagangan yang dipakai untuk menyalurkan produk/jasa dan juga untuk melayani pasar sasaran.<sup>25</sup>

---

<sup>24</sup>Panji Anoraga, *Manajemen Bisnis* (Jakarta: Rineka Cipta, 1997), h.47.

<sup>25</sup>Inri Wongkar dan Agus Supandi, "Strategi Promosi dan Saluran Distribusi Terhadap Kinerja Sirkulasi Surat Kabar Manado Post", *Jurnal EMBA*, No, 2, Vol, 3 (Juni, 2015), h. 808.

Dari pengertian di atas, penulis menyimpulkan bahwa lokasi merupakan alat atau saluran yang digunakan untuk mengantarkan produk atau jasa dalam melayani pasar sasaran.

Lokasi adalah tempat di mana diperjual belikannya produk perbankan dan pusat pengendalian perbankan.<sup>26</sup> Tujuan yang hendak dicapai dalam penentuan lokasi bank:

- a) Agar bank dapat menentukan lokasi yang tepat untuk lokasi kantor pusat, kantor cabang, kantor cabang pembantu, kantor kas atau lokasi mesin-mesin ATM.
- b) Agar bank dapat menentukan dan membeli atau menggunakan teknologi yang paling tepat dalam memberikan kecepatan dan kekurangan guna melayani nasabahnya.
- c) Agar bank dapat menentukan metode antrian yang paling optimal, terutama pada hari atau jam-jam sibuk, baik di depan teller atau kasir.
- d) Agar bank dapat menentukan kualitas tenaga kerja yang dibutuhkan sekarang dan di masa yang akan datang.

Hal perlu diperhatikan dalam pemilihan dan penentuan lokasi suatu bank:<sup>27</sup>

- 1) Dekat dengan kawasan industri atau pabrik.
- 2) Dekat dengan perkantoran.
- 3) Dekat dengan pasar.
- 4) Dekat perumahan atau masyarakat.

#### 4) Promosi (*Promotion*)

Setiap perbankan berusaha untuk mempromosikan seluruh produk dan jasa yang dimilikinya baik secara langsung maupun tidak langsung. Promosi merupakan sarana yang paling ampuh untuk menarik dan mempertahankan nasabahnya. Salah

---

<sup>26</sup>Mugi Rahardjo, *Pemasaran Lembaga Keuangan Perbankan*, Surakarta: UNS Press 2009, h. 59.

<sup>27</sup>Mugi Rahardjo, *Pemasaran Lembaga Keuangan Perbankan*, h. 60.

satu tujuan promosi bank adalah menginformasikan segala jenis produk yang ditawarkan dan berusaha menarik calon nasabah baru.

Menurut A Hamdani, promosi merupakan salah satu variabel dalam bauran pemasaran yang sangat penting dilaksanakan oleh perusahaan dalam memasarkan produk. Kegiatan promosi bukan saja berfungsi sebagai alat komunikasi antara perusahaan dengan nasabah, melainkan juga sebagai alat untuk mempengaruhi konsumen dalam kegiatan pembelian atau penggunaan produk sesuai dengan kebutuhan dan keinginan. Promosi merupakan acuan dari *marketing mix* yang dapat menciptakan permintaan atas produk.<sup>28</sup>

Bauran promosi sendiri menurut Kotler dan Amstrong memiliki pengertian sebagai perpaduan spesifik alat-alat promosi yang digunakan perusahaan untuk mengkomunikasikan *value* ke *customer* secara persuasif membangun *customer relationship*.<sup>29</sup> Dari pengertian di atas disimpulkan bahwa promosi merupakan usaha perusahaan untuk mempengaruhi nasabah dengan cara merayu (*persuasive communication*) nasabah.

Menurut Philip Kotler *promotion tools* didefinisikan sebagai berikut:<sup>30</sup>

a) *Advertising* (periklanan)

Suatu promosi barang atau jasa yang sifatnya non personal dilakukan oleh sponsor yang diketahui.

---

<sup>28</sup>Sofjan Assuari, *Manajemen Pemasaran* (Jakarta: PT. Raja Grafindo), h. 264.

<sup>29</sup>Sofjan Assuari, *Manajemen Pemasaran*, h. 265.

<sup>30</sup>Kotler Philip, *Manajemen Pemasaran*, alih bahasa Hendra Teguh, Ronny A, Rusli, dan Benjamin Molan, Edisi Milenium (Jakarta: Prehallindo, 2001), h. 5

b) *Personal selling* (penjualan perorangan)

Penjualan perorangan yang dilakukan oleh para wiraniaga yang mencoba dan membujuk untuk melakukan penjualan sekaligus.

c) *Sales promotion* (promosi penjualan)

Suatu kegiatan yang dimaksud untuk membantu mendapatkan konsumen yang bersedia membeli produk atau jasa suatu perusahaan.

d) *Public relation* (publisitas)

Suatu kegiatan pengiklanan secara tidak langsung dimana produk atau jasa suatu perusahaan disebarluaskan oleh media komunikasi.

5) Orang (*People*)

Menurut Zeithalm dan Bitner orang adalah semua pelaku yang memainkan peranan dalam penyajian sehingga dapat mempengaruhi persepsi pembeli.<sup>31</sup> Sedangkan *People* menurut Philip Kotler yaitu proses seleksi, pelatihan, dan pemotivasian karyawan, yang nantinya dapat digunakan sebagai pembedaan perusahaan dalam memenuhi kepuasan nasabah.<sup>32</sup>

Elemen-elemen dari "*people*" adalah pegawai perusahaan, konsumen dan konsumen lain dalam lingkungan jasa. Semua sikap dan penampilan karyawan mempunyai pengaruh terhadap persepsi konsumen atau keberhasilan penyampaian jasa.

---

<sup>31</sup>Ratih Hurriyati, *Bauran dan Loyalitas Konsumen*, h. 62.

<sup>32</sup>Philip Kotler, *Manajemen Pemasaran Jilid 1*, h. 15.

Adapun aspek dalam elemen *people* ini memiliki 2 aspek yaitu:<sup>33</sup>

a) *Service People*

Untuk organisasi jasa, *service people* biasanya memegang jabatan ganda, yaitu mengadakan jasa dan menjual jasa tersebut. melalui pelayanan yang baik, cepat, ramah, teliti dan akurat dapat menciptakan kepuasan dan kesetiaan nasabah terhadap perusahaan yang akhirnya akan meningkatkan nama baik perusahaan.

b) *Customer*

Faktor lain yang mempengaruhi adalah hubungan yang ada diantara nasabah. Nasabah dapat memberikan persepsi kepada nasabah lain, tentang kualitas jasa berkaitan erat dengan seleksi, pelatihan, motivasi dan manajemen dari sumber daya manusia.

6) Bukti Fisik (*Physical Evidence*)

Bukti fisik merupakan suatu hal yang secara nyata turut mempengaruhi keputusan nasabah untuk membeli dan menggunakan produk jasa yang ditawarkan.<sup>34</sup>

Bukti fisik merupakan cara untuk memengaruhi nasabah mengenai produk yang ditawarkan, kemudian untuk melakukan pembelian. Bukti fisik (*physical evidence*) penampilan fisik suatu perusahaan sangat berpengaruh sekali terhadap konsumen untuk membeli atau menggunakan produk jasa yang ditawarkan. Lingkungan fisik membantu membentuk perasaan dan reaksi yang tepat antara

---

<sup>33</sup>Ratih Hurriyati, *Bauran dan Loyalitas Konsumen*, h. 64.

<sup>34</sup>Ratih Hurriyati, *Bauran dan Loyalitas Konsumen*, h. 64.

nasabah dengan karyawan. Lovelock mengemukakan bahwa perusahaan melalui tenaga pemasarannya menggunakan tiga cara dalam mengelola bukti fisik yang strategis, yaitu sebagai berikut:<sup>35</sup>

- a) *An attention-Creating Medium*. Perusahaan jasa melakukan diferensiasi dengan pesaing dan membuat bukti fisik semenarik mungkin untuk menjarangi nasabah dari target pasarnya.
- b) *An Message-Creating Medium*. Menggunakan simbol atau isyarat untuk mengkomunikasikan secara intensif kepada *audiens* mengenai kekhususan kualitas dari produk jasa.
- c) *An effect-Creating Medium*. Baju seragam yang berwarna, bercorak, suara dan desain untuk menciptakan sesuatu yang lain dari produk jasa yang ditawarkan.

#### 7) Proses (*Process*)

Proses merupakan suatu metode pengoprasian atau serangkaian tindakan yang diperlukan untuk menyajikan produk dan layanan yang baik kepada nasabah dalam suatu transaksi.

Proses dalam jasa merupakan faktor utama dalam bauran pemasaran jasa seperti nasabah jasa akan sering merasakan sistem penyerahan jasa sebagai bagian dari jasa itu sendiri. Selain itu keputusan dalam manajemen operasi adalah sangat penting untuk suksesnya pemasaran jasa. Dapat disimpulkan bahwa proses suatu

---

<sup>35</sup>Ratih Hurriyati, *Bauran dan Loyalitas Konsumen*, h.64.



metode pengoprasian atau serangkaian tindakan yang diperlukan untuk menyajikan produk dan layanan yang baik kepada nasabah dalam suatu transaksi.

b. Pemasaran Dalam Islam

Pemasaran adalah salah satu bentuk muamalah yang dibenarkan dalam Islam sepanjang tidak bertentangan dengan ketentuan syariah. Cakupan dari pengertian syariah menurut pandangan Islam sangatlah luas dan komprehensif, di dalamnya mengandung makna mengatur seluruh aspek kehidupan, mulai dari aspek ibadah (hubungan manusia dengan Tuhannya), aspek keluarga, aspek hukum, aspek peradilan, undang-undang, dan juga aspek ekonomi.<sup>36</sup>

Menurut Bukhari Alma dan Donni Juni Priansa, pemasaran dalam Islam adalah strategi bisnis, yang harus memayungi seluruh aktifitas dalam sebuah perusahaan, meliputi seluruh proses, menciptakan, menawarkan, pertukaran nilai, dari seorang produsen atau satu perusahaan, yang sesuai dengan ajaran Islam.<sup>37</sup>

Pentingnya pasar dalam Islam tidak terlepas dari fungsi pasar sebagai wadah bagi berlangsungnya jual beli.<sup>38</sup> Keberadaan pasar yang terbuka memberikan kesempatan bagi masyarakat untuk ambil bagian dalam menentukan harga, sehingga harga ditentukan oleh kemampuan riil masyarakat dalam mengoptimisasikan faktor

---

<sup>36</sup>Siti Nasroh Nasution, Analisis Strategi Marketing Bank Syariah Mandiri Dalam Meningkatkan Pembiayaan BSM IMPLAN. *Skripsi* (Medan, Fakultas Ekonomi Dan Bisnis Islam UIN Sumatera Utara, 2017),

<sup>37</sup>Bukhari Alma dan Jonni Priansa, *Manajemen Bisnis Syariah: Menanamkan Nilai Praktis Syariah dalam Bisnis Kontemporer* (Bandung: Alfabeta), h. 340.

<sup>38</sup>Sukarno Wibowo dan Dedi Supriadi, *Ekonomi Mikro Islam* (Bandung: Pustaka Setia, 2013), h. 201.

produksi yang ada di dalamnya.<sup>39</sup> Konsep islam memahami bahwa pasar dapat berperan efektif dalam kehidupan ekonomi bila prinsip persaingan bebas dapat berlaku secara efektif.<sup>40</sup>

Menurut prinsip syariah, kegiatan pemasaran harus dilandasi semangat beribadah kepada Tuhan Sang Maha Pencipta, berusaha semaksimal mungkin untuk kesejahteraan bersama, bukan kepentingan golongan apa lagi kepentingan sendiri. Rasulullah Shalallahu ‘alaihi wa salam telah mengajarkan pada umatnya untuk berdagang dengan menjunjung tinggi etika keislaman. Dalam beraktivitas ekonomi, umat Islam dilarang melakukan tindakan bathil. Namun harus melakukan kegiatan ekonomi yang dilakukan saling ridho.<sup>41</sup> Sebagaimana dalam firman Allah swt. dalam QS. An-Nisa/4:29.<sup>42</sup>

يَأْتِيهَا الَّذِينَ ءَامَنُوا لَا تَأْكُلُوا أَمْوَالَكُمْ بَيْنَكُمْ بِالْبَاطِلِ إِلَّا أَنْ تَكُونَ  
تِجَارَةً عَنْ تَرَاضٍ مِّنْكُمْ وَلَا تَقْتُلُوا أَنْفُسَكُمْ إِنَّ اللَّهَ كَانَ بِكُمْ رَحِيمًا ﴿٢٩﴾

Terjemahnya:

”Hai orang-orang yang beriman, janganlah kamu saling memakan harta sesamamu dengan jalan yang batil, kecuali dengan jalan perniagaan yang berlaku dengan suka sama-suka di antara kamu. dan janganlah kamu membunuh dirimu. Sesungguhnya Allah adalah Maha Penyayang kepadamu. larangan membunuh diri sendiri mencakup juga larangan membunuh orang

<sup>39</sup>Heri Sudarsono, *Konsep Ekonomi Islam Suatu Pengantar* (Yogyakarta: UII, 2008), h. 229.

<sup>40</sup>Mustafa Edwin Nasution, *Pengenalan Eksklusif Ekonomi Islam*, (Jakarta: Prenada Media Group, 2014), h. 160.

<sup>41</sup>Srirahayu-Sekretaris.blogspot.co.id. diakses pada tanggal 14 Mei 2018.

<sup>42</sup>Departemen Agama, *Al-Quran dan Terjemahannya* (Jakarta: PT. Hidayakarya Agung, 1993)

lain, sebab membunuh orang lain berarti membunuh diri sendiri, Karena umat merupakan suatu kesatuan.”

Ayat ini menerangkan hukum transaksi secara umum, lebih khusus kepada transaksi perdagangan, jual beli. Sebelumnya telah diterangkan transaksi muamalah yang berhubungan dengan harta, seperti harta anak yatim, mahar, dan sebagainya. Dalam ayat ini Allah mengharamkan orang beriman untuk memakan, memanfaatkan, menggunakan, (dan segala bentuk transaksi lainnya) harta orang lain dengan jalan yang batil, yaitu yang tidak dibenarkan oleh syari'at. Kita boleh melakukan transaksi terhadap harta orang lain dengan jalan perdagangan dengan asas saling ridha, saling ikhlas. Dan dalam ayat ini Allah juga melarang untuk bunuh diri, baik membunuh diri sendiri maupun saling membunuh. Dan Allah menerangkan semua ini, sebagai wujud dari kasih sayang-Nya, karena Allah itu Maha Kasih Sayang kepada kita.

## **B. Kepuasan Nasabah**

### 1. Defenisi Kepuasan Nasabah

Toeri kepuasan mengemukakan bahwa kepuasan dan ketidak puasan konsumen merupakan dampak dari harapan konsumen sebelum pembelian dengan kerja produk yang sesungguhnya. Ketika membeli suatu produk, konsumen memiliki harapan tentang bagaimana kinerja produk tersebut.<sup>43</sup>

Secara linguistik, *satisfaction* berasal dari bahasa latin yaitu *satis* yang berarti cukup dan *facere* yang berarti melakukan atau membuat. Berdasarkan pendekatan linguistik ini maka kepuasan dapat diartikan bahwa produk atau jasa yang mampu memberikan lebih dari apa yang diharapkan konsumen mampu dipenuhi oleh produk.

Menurut Kotler kepuasan merupakan tingkat perasaan dimana seseorang menyatakan hasil perbandingan antara hasil kerja produk/jasa yang diterima dengan apa yang diharapkan. Sedangkan menurut Engel kepuasan pelanggan merupakan evaluasi pembeli dimana alternatif yang dipilih sekurang-kurangnya memberikan hasil (*outcome*) sama atau melampaui harapan pelanggan.<sup>44</sup> Secara umum, kepuasan dapat diartikan sebagai adanya kesamaan antara kinerja produk dan peleyanan yang diterima dengan kinerja produk dan pelayanan yang diharapkan konsumen.<sup>45</sup>

---

<sup>43</sup>Sangadji, Etta Mamang dan Sopiah, *Perilaku Konsumen* (Yogyakarta : Andi Offset, 2013), h. 183

<sup>44</sup>M Nur Rianto Al Arif. *Dasar-dasar Pemasaran Bank Syariah*. Bandung : ALFABETA, CV 2012, h. 192

<sup>45</sup>Sangadji, Etta, Mamang dan Sopiah, *Perilaku Konsumen*, h. 182.

Kepuasan adalah tingkat kepuasan seseorang telah membandingkan kinerja produk (atau hasil) yang ia rasakan dengan harapannya.<sup>46</sup> Pengertian lain dari kepuasan adalah perasaan senang atau kecewa seseorang yang berasal dari perbandingan kesannya terhadap kinerja atau hasil produk dan harapan-harapannya.<sup>47</sup>

Persaingan yang semakin ketat, dimana semakin banyak produsen yang terlibat dalam pemenuhan kebutuhan dan keinginan konsumen, menyebabkan setiap perusahaan harus menempatkan kepuasan nasabah sebagai tujuan utama. Pada dasarnya tujuan utama dari suatu bisnis adalah untuk menciptakan nasabah yang merasa puas.<sup>48</sup>

Menurut Day yang dikutip oleh Tjiptono, kepuasan nasabah ialah respon nasabah terhadap evaluasi ketidaksesuaian yang dirasakan antara harapan sebelumnya dan kinerja aktual produk yang dirasakan setelah pemakaiannya.<sup>49</sup>

Wilkie mendefinisikan kepuasan nasabah yaitu tanggapan emosional pada evaluasi terhadap pengalaman konsumsi suatu produk jasa.<sup>50</sup>

Seorang konsumen akan membuat penilaian atas suatu produk atau jasa yang ditawarkan oleh perusahaan dan kemudian ia mengambil keputusan untuk membeli yang juga didasarkan pada harapan konsumen terhadap kinerja produk atau jasa

---

<sup>46</sup>Murti Sumarni, *Manajemen Pemasaran Bank* (Yogyakarta: Liberty, 2002), Edisi Revisi, h.225-226.

<sup>47</sup>Philip Kotler, *Manajemen Pemasaran: Analisis, perencanaan Implementasi, dan Kontrol. Terjemahan Hendra Teguh SE. AK dan A.Rusli* (Jakarta: Prenhallindo, 1997), jilid I, h.36.

<sup>48</sup>Fandy Tjiptono, *Strategi Pemasaran* (Yogyakarta: Andi,2002), h.24

<sup>49</sup> Fandy Tjiptono, *Strategi Pemasaran*, h.24

<sup>50</sup> Fandy Tjiptono, *Strategi Pemasaran*, h.24

tersbut. Bila kinerja produk tidak sesuai dengan harapan konsumen. Maka konsumen akan merasa tidak puas, akan tetapi jika kinerja produk melampaui harapan konsumen maka konsumen amat puas atau bergairah.<sup>51</sup> Kepuasan nasabah sangat tergantung pada persepsi dan ekspektasi mereka terhadap produk dan kualitas yang dipersepsikan oleh produsen atau pemilik jasa.

Faktor-faktor yang mempengaruhi persepsi dan ekspektasi pelanggan adalah:

1. Kebutuhan dan keinginan yang berkaitan dengan hal-hal yang dirasakan nasabah ketika ia sedang mencoba melakukan transaksi dengan produsen. Jika pada saat itu kebutuhan dan keinginannya besar maka harapan atau ekspektasi nasabah akan tinggi, demikian pula sebaliknya.
2. Pengalaman masa lalu (terdahulu) ketika mengkonsumsi produk di perusahaan maupun pesaing-saingnya.
3. Pengalaman dari teman-teman, dimana mereka akan menceritakan kualitas produk yang akan dibeli oleh pelanggan itu. Hal ini jelas mempengaruhi persepsi nasabah terutama produk yang dirasakan berisiko tinggi.
4. Komunikasi melalui iklan dan pemasaran juga mempengaruhi persepsi nasabah. Orang-orang dibagian penjualan dan periklanan seyogyanya tidak membuat kampanye yang berlebihan melewati tingkat ekspektasi nasabah. Kampanye yang berlebihan dan secara aktual tidak mampu memenuhi ekspektasi nasabah akan mengakibatkan dampak negatif terhadap persepsi nasabah tentang produk.

---

<sup>51</sup>Philip Kotler & Gary Armstrong, *Dasar-Dasar Pemasaran, Principles of Marketing 7e* (terj.) Alexander Sindoro, (Jakarta: Penerbit Prenhallindo, 1997), h. 8.

Oleh karena itu, seorang pemasar harus berhati-hati menetapkan tingkat harapan yang tepat. Bila menetapkan harapan terlalu rendah, mereka mungkin memuaskan orang yang membeli tetapi gagal menarik pembeli dalam jumlah besar. Sebaliknya, bila mereka menaikkan harapan terlalu tinggi, kemungkinan besar pembeli merasa tidak puas.<sup>52</sup>

Berdasarkan definisi-definisi sebelumnya dapat ditarik kesimpulan bahwa pada dasarnya pengertian kepuasan nasabah mencakup perbedaan antara harapan dan kinerja kerja atau hasil yang dirasakan.

#### Konsep Kepuasan Pelanggan

Sumber: Fandy Tjiptono, “Strategi Pemasaran”<sup>53</sup>

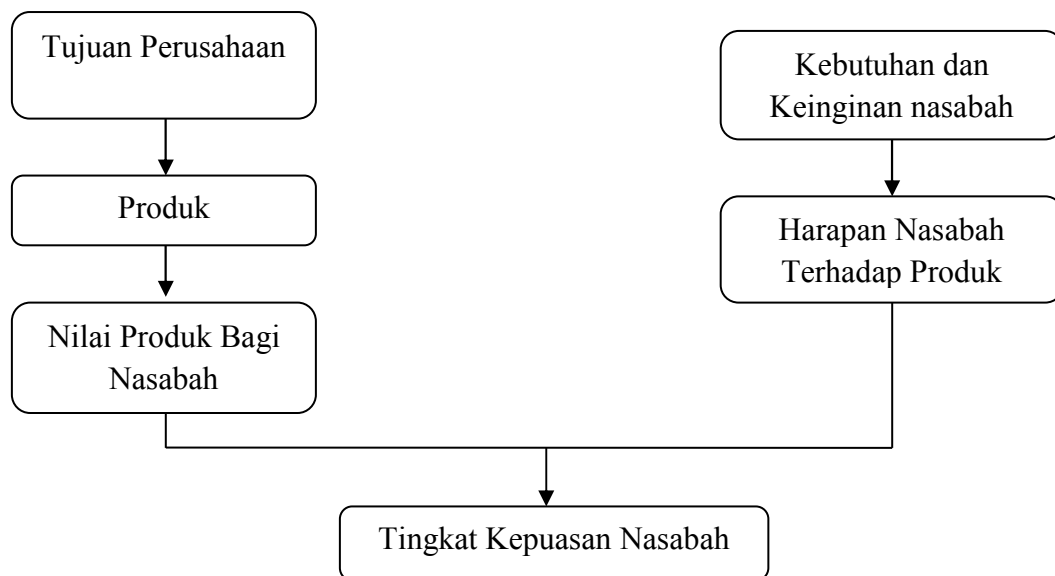

<sup>52</sup>Vincent Gaspersz, *Total Quality Management*, (Jakarta: Penerbit PT. Gramedia Pustaka Utama, 2001), h. 35.

<sup>53</sup>Fandy Tjiptono, *Manajemen Pemasaran*, h.24.

## 2. Metode Pengukuran Kepuasan Nasabah

Kotler menyatakan bahwa metode yang dapat dipergunakan setiap perusahaan untuk memantau dan mengukur kepuasan pelanggan adalah sebagai berikut:<sup>54</sup>

### a. Sistem Keluhan dan Usulan

Artinya, seberapa banyak keluhan atau komplain yang dilakukan nasabah dalam suatu periode, makin banyak berarti makin kurang baik demikian pula sebaliknya. Media yang digunakan juga bisa berupa kotak saran yang tempatnya mudah dijangkau pelanggan atau komentar yang bisa diisi langsung maupun yang bisa via pos pada perusahaan, informasi-informasi yang diperoleh melalui metode ini dapat memberikan ide-ide baru dan masukan yang berharga kepada perusahaan, sehingga memungkinkannya untuk bereaksi dengan tanggap dan cepat untuk mengatasi masalah-masalah yang timbul.

### b. Survei Kepuasan Nasabah

Umumnya penelitian ini mengenai tingkat kepuasan nasabah banyak dilakukan melalui metode survei dengan mengajukan pertanyaan (*kuesioner*) kepada para pelanggan. Melalui survei, perusahaan akan mendapatkan tanggapan dan umpan balik secara langsung dari pelanggan dan sekaligus juga memberikan tanda positif bahwa perusahaan menanti perhatian terhadap pra nasabah.<sup>55</sup>

---

<sup>54</sup>Philip Kotler, *Manajemen Pemasaran : Analisa, perencanaan, implementasi dan pengendalian*, h. 68

<sup>55</sup>Fandy Tjiptono dan Anastasia Diana, *Total Quality Management* (Yogyakarta: Penerbit ANDI, 2000), h. 100.



c. Konsumen Samaran

Metode ini dilakukan dengan cara memperkerjakan orang dengan berpura-pura menjadi pelanggan, kemudian pelanggan bayangan tersebut menyampaikan temuan-temuannya mengenai kelemahan dan kekuatan dalam melayani pelanggan, selain itu juga, ia dapat mengamati atau menilai cara perusahaan dalam menangani setiap keluhan.

d. Analisis Mantan Pelanggan

Dengan melihat catatan nasabah yang pernah menjadi nasabah bank guna mengetahui sebab-sebab mereka tidak lagi menjadi nasabah bank.<sup>56</sup>

---

<sup>56</sup>Kasmir, *Pemasaran Bank*, h. 163.

### C. Kerangka Berfikir

PT. Bank Rakyat Indonesia (Persero) Tbk. Unit Batua Raya. Dalam rangka meningkatkan kepuasan nasabah yaitu dengan melaksanakan strategi bauran pemasaran (*Marketing Mix*) menganalisa mengenai pengaruh variabel-variabel yang terdiri dari 7P yaitu produk (*product*), harga (*price*), lokasi (*place*),promosi (*promotion*), orang (*people*), bukti fisik (*Physical evidence*) dan proses (*process*) yang mempengaruhi kepuasan nasabah. PT. Bank Rakyat Indonesia (Persero) Tbk. Maka model konseptual penelitian ini dapat dijelaskan melalui kerangka pemikiran teoritis, sebagai berikut:

#### Kerangka Pemikiran Teoritik

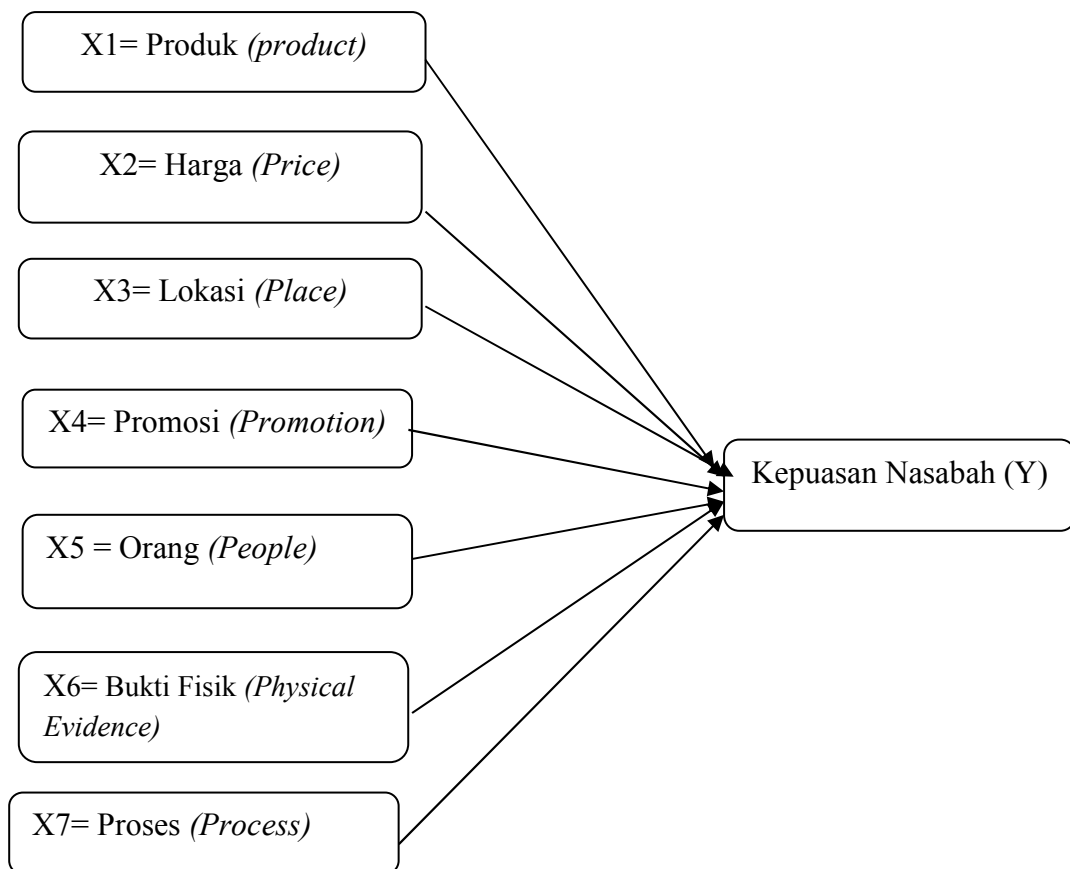

### **BAB III**

## **METODOLOGI PENELITIAN**

#### ***A. Jenis dan lokasi penelitian***

##### **1. Jenis Penelitian**

Jenis penelitian deskriptif kuantitatif. Deskriptif yakni penelitian yang mengumpulkan data sebanyak-banyaknya mengenai faktor-faktor yang mendukung terhadap kepuasan nasabah pada PT. Bank BRI Unit Batua Raya Makassar yaitu: Produk (*product*), harga (*price*), tempat (*place*), promosi (*promotion*) orang (*people*), bukti fisik (*physical evidence*), dan proses (*process*). Faktor-faktor tersebut untuk dicari perannya dalam mengukur tingkat kepuasan nasabah.<sup>1</sup>

Sedangkan kuantitatif ialah penelitian yang dituntut menggunakan angka, mulai dari pengumpulan data, penafsiran data tersebut, serta penampilan dari hasilnya. Demikian juga pemahaman akan kesimpulan penelitian disertai dengan tabel grafik, bagan atau tampilan lainnya. Selain data yang berupa angka terdapat pula data berupa informasi kualitatif, dimana data-data tersebut digunakan untuk mencari ada tidaknya pengaruh antar variabel dan ditemukan seberapa besarnya pengaruhnya.<sup>2</sup>

---

<sup>1</sup>Prof. Dr Suharsini Arikunto, *Prosedur Penelitian Suatu Pendekatan Praktek* (Jakarta: Rineka Cipta, 2002), h.89.

<sup>2</sup>Prof. Dr Suharsini Arikunto, *Prosedur Penelitian Suatu Pendekatan Praktek*, h.10.

## 2. Lokasi Penelitian

Dalam penyusunan penelitian ini, penulis melakukan penelitian pada PT. Bank Rakyat Indonesia (Persero) Tbk. Unit Batua Raya yang berlokasi Jl. Batua Raya.

### ***B. Pendekatan Penelitian.***

Pendekatan yang dilakukan dalam penelitian ini ialah adalah pendekatan kuantitatif. Pendekatan kuantitatif bertujuan untuk menjelaskan, meramalkan dan mengontrol fenomena sosial melalui pengukuran objektif analisis numerik atau analisis terhadap variasi angka-angka.<sup>3</sup>

Jenis penelitian komparatif (*Casual*) yang mana mencari jawaban tentang sebab akibat perkembangan pemasaran terhadap kepuasan nasabah PT. Bank Rakyat Indonesia (Persero) Tbk. Unit Batua Raya. Komparatif (*Casual*) adalah jenis penelitian deskriptif yang menggambarkan fenomena-fenomena, hubungan (*korelasi*), menguji hipotesis (*explanatory*), membuat prediksi (*forcase*) kejadian dan memberikan arti atau makna implikasi pada suatu masalah yang di teliti.<sup>4</sup>

---

<sup>3</sup>Lexy J Moleong, *Metode Penelitian Kuantitatif* (Bandung, PT. Remaja Rosdakarya, 2007) cet ke-23, h.31.

<sup>4</sup>Masri Singarimbun dan Sofian Efendi, *Metodelogi Penelitian Survei* (LP3ES,1995), cet ke-2, h.3.

### ***C. Populasi dan Sampel***

#### **1. Populasi**

Populasi adalah sekumpulan orang atau objek yang memiliki kesamaan dalam satu beberapa hal yang membentuk masalah pokok dalam suatu penelitian.<sup>5</sup> Populasi adalah keseluruhan dari unit analisis yang diperoleh berdasarkan analisis ciri-ciri yang diduga dari sampel yang hendak digeneralisasikan atau dianalisis secara umum.<sup>6</sup> Objek populasi diteliti oleh penulis telah diketahui bahwa populasi nasabah PT. Bank Rakyat Indonesia (Persero), Tbk. Sebanyak 2.425 nasabah

#### **2. Sampel**

Dalam penelitian ini penulis mengambil sampel dengan berpaduan pada pendapat Suharsimi yang mengatakan apabila subjek kurang dari 100 lebih baik diambil semua sehingga penelitiannya merupakan penelitian populasi. Tetapi jika jumlah subyek besar, dapat diambil antara 10% - 15% atau 20% - 25% atau lebih tergantung setidaknya-tidaknya dari kemampuan peneliti dilihat dari segi waktu, tenaga dan dana.

Teknik pengambilan sampel yang digunakan dalam penelitian ini adalah menggunakan teknik *Non Probability Sampling*, yaitu mengambil sampel yang tidak memberi peluang dan kesempatan sama bagi setiap unsur atau anggota populasi untuk

---

<sup>5</sup>Lexy J Moleong, *Metode Penelitian Kuantitatif* (Bandung, PT. Remaja Rosdakarya, 2007), h.161.

<sup>6</sup>Sugiono, *Metode Penelitian Bisnis* (Bandung, Alpha Betta, 2007), cet-13, h.73.

dipilih menjadi sampel.<sup>7</sup> Metode *Non Probability Sampling* yang digunakan adalah *accidental sampling* yaitu teknik pengumpulan sampel dengan memilih responden secara kebetulan dan cocok sebagai sumber data dengan berbagai pertimbangan, yaitu responden yang merupakan nasabah PT. Bank Rakyat Indonesia (Persero), Tbk. Unit Batua Raya.

Peneliti akan mengambil 100 orang sebagai responden dalam penelitian ini, dengan alasan bahwa jumlah tersebut diharap mampu mewakili nasabah yang ada di Bank BRI Unit Batua Raya.

Perhitungan besaran sampel ini menggunakan rumus Slovin<sup>8</sup>

$$n = \frac{N}{1 + N e^2}$$

Keterangan: n= jumlah sampel

N= jumlah populasi

e= eror (kesalahan yang diterima)

$$n = \frac{2.425}{1 + 2.425(0,10)^2}$$

$$n = \frac{2.425}{25,25} = 96,039 \text{ dibulatkan menjadi } 100$$

---

<sup>7</sup>Ronny Kuantor, *Metodelogi Penelitian* (Jakarta: CV Tanina Gravica, 2003) cet ke-1, h.57.

<sup>8</sup>M.Burhan Bungin, *Metodelogi Penelitian Kuantitatif, Komunikasi, Ekonomi, dan Kebijakan Publik Serta Ilmu-Ilmu Sosial Lainnya* (Jakarta: Kencana, 2005), h.105.

#### ***D. Definisi Konsep dan Operasional***

Dalam penelitian ini variabel dependen dan independen yang digunakan adalah sebagai berikut:

1. Variabel Dependen (terikat)

Variabel dependen adalah faktor-faktor yang diobservasi dan diukur untuk menentukan adanya pengaruh variable bebas. Dalam penelitian ini. Variabel dependen (terikat) nya adalah kepuasan nasabah (Y).

2. Variabel Independen (bebas)

Variabel independen adalah variabel yang menjadi sebab atau berubah atau mempengaruhi suatu variabel lain.<sup>9</sup> Dalam penelitian ini variabel independen (bebas) nya adalah *marketing mix*, yang didasarkan pada faktor-faktor 7P yang menjadi instrumen penelitian yang terkait dengan kepuasan nasabah PT. Bank Rakyat Indonesia (Persero) Tbk. Unit Batua Raya.

Seseorang akan mengetahui pengukuran dengan membaca definisi operasional dalam suatu penelitian, sehingga dia dapat mengetahui baik buruknya pengukuran tersebut. untuk lebih jelasnya berikut ini peneliti mendefinisikan operasional variabel kedalam kelompok sebagai berikut:

---

<sup>9</sup>Agus Irianto, *Statistika Konsep dan Aplikasinya*, h. 192.

1. *Marketing mix*

a. Variabel Produk (X1)

Adalah suatu yang dapat ditawarkan dipasaran untuk memenuhi keinginan dan kebutuhan nasabah.

b. Variabel Harga (X2)

Keputusan yang ditetapkan oleh manajemen perusahaan dalam menentukan harga jual produk yang akan dipasarkan kepada nasabah.

c. Variabel tempat (X3)

Saluran distribusi yang paling efektif agar produknya dapat ditemukan konsumen ketika konsumen membutuhkannya

d. Variabel Promosi (X4)

Upaya perbankan untuk memperkenalkan produk kepada nasabah dan semua itu dimaksudkan untuk meningkatkan jumlah nasabah.

e. Variabel Orang (X5)

Pihak staff personilyang dimiliki oleh perusahaan yang berperan dalam pengelolaan usaha perusahaan.

f. Variabel Bukti Fisik (X6)

Sarana dan prasarana digunakan oleh perusahaan dalam pengelolaan usaha.

g. Variabel Proses (X7)

Aktivitas yang dilakukan perusahaan dalam melakukan pelayanan kepada pelanggan.



#### h. Variabel Kepuasan (Y)

Tingkat perasaan senang atau kecewa seseorang yang berasal dari kesannya terhadap kinerja suatu perusahaan serta harapannya.

### ***E. Instrumen Penelitian***

Instrumen atau alat yang digunakan dalam penelitian ini adalah berupa kuesioner yang memuat daftar pertanyaan yang berhubungan dengan masalah dan tujuan penelitian.

#### **Variabel dan Indikator Penelitian**

<b>Variabel</b>	<b>Indikator</b>	<b>Pengukuran</b>
Produk (X1)	<ul style="list-style-type: none"> <li>a. Produk terjamin, aman dan halal.</li> <li>b. Mempunyai ciri yang khas dan menarik</li> <li>c. Produk bervariasi</li> </ul>	Skala Likert
Harga (X2)	<ul style="list-style-type: none"> <li>a. Biaya administrasi murah.</li> <li>b. Bagi hasil sesuai dengan harapan nasabah.</li> <li>c. Adanya kejelasan, keterbukaan dalam margin keuntungan.</li> <li>d. Kadang-kadang ada diskon dalam pembayaran angsuran.</li> </ul>	Skala Likert
Tempat (X3)	<ul style="list-style-type: none"> <li>a. Dekat dengan fasilitas umum .</li> <li>b. Lokasi mudah dijangkau.</li> <li>c. Transportasi mencapai kantor murah.</li> <li>d. Ruangan di dalam kantor luas dan rapi.</li> <li>e. Halaman parkir luas dan aman.</li> </ul>	Skala Likert

	f. Lokasi pemasaran strategis.	
Promosi (X4)	<ul style="list-style-type: none"> <li>a. Identitas mudah dikenali</li> <li>b. Promosi penjualan langsung berhubungan dengan masyarakat.</li> <li>c. Pemberian hadiah sebagai upaya memelihara kesetiaan nasabah.</li> <li>d. PT. Bank Rakyat Indonesia (Persero) Tbk. Unit Batua Raya. Melakukan promosi dengan pendekatan secara individual.</li> </ul>	Skala Likert
Orang (X5)	<ul style="list-style-type: none"> <li>a. Karyawan selalu ramah dalam melayani nasabah.</li> <li>b. Karyawan selalu berpakaian rapi dan sopan.</li> <li>c. Kemampuan, keterampilan karyawan dalam melayani nasabah.</li> <li>d. Kepedulian karyawan dalam memberikan pelayanan kepada nasabah.</li> </ul>	Skala Likert
Bukti Fisik (X6)	<ul style="list-style-type: none"> <li>a. Tingkat komposisi warna ruangan, penataan interior menarik dan rapi.</li> <li>b. Ruang yang ber-AC.</li> <li>c. Ruang tunggu nyaman.</li> </ul>	Skala Likert
Proses (X7)	<ul style="list-style-type: none"> <li>a. Proses pelayanan cepat dan mudah.</li> <li>b. Segala keluhan langsung direspon pegawai.</li> <li>c. Jam buka kantor tepat waktu.</li> <li>d. Prosedur, syarat yang</li> </ul>	Skala Likert

	mudah dalam bertransaksi.	
Kepuasan Nasabah (Y)	<p>a. Mersa puas dengan produk-produk yang ada di PT. Bank Rakyat Indonesia (Persero) Tbk. Unit Batua Raya.</p> <p>b. Merasa puas dengan kinerja yang melebihi harapan dalam memberikan pelayanan kepada nasabah.</p> <p>c. Karyawan PT. Bank Rakyat Indonesia (Persero) Tbk. Unit Batua Raya.bersikap responsif dalam menangani keluhan nasabah.</p> <p>d. Karyawan PT. Bank Rakyat Indonesia (Persero) Tbk. Unit Batua Raya. Berpengalaman dalam bekerja.</p> <p>e. Merasa puas dengan margin yang ditetapkan PT. Bank Rakyat Indonesia (Persero) Tbk. Unit Batua Raya.</p> <p>f. Merasa puas dengan keamanan, kenyamanan yang diberikan selama menjadi nasabah PT. Bank Rakyat Indonesia (Persero) Tbk. Unit Batua Raya.</p>	Skala Likert

### ***F. Metode Pengumpulan Data***

Metode pengumpulan data dalam penelitian ini menggunakan metode survei kuisisioner. Survei kuisisioner merupakan metode survei dengan menggunakan kuisisioner penelitian. Kuisisioner adalah “sejumlah pertanyaan yang tertulis yang digunakan untuk memperoleh informasi dari responden dalam arti laporan tentang pribadinya, atau hal-hal yang ia ketahui.”<sup>10</sup> Metode ini dilakukan dengan menyebarkan lembar pertanyaan yang berkaitan dengan permasalahan penelitian kepada para responden yakni nasabah PT. Bank Rakyat Indonesia (Persero), Tbk. Unit Batua Raya.

Untuk menghitung kuisisioner menggunakan Skala Likert:

- |                        |    |
|------------------------|----|
| a) Sangat Setuju (SS)  | =5 |
| b) Setuju (S)          | =4 |
| c) Netral (N)          | =3 |
| d) Tidak Setuju        | =2 |
| e) Sangat Tidak Setuju | =1 |

Skala Likert digunakan untuk mengukur sikap, pendapat, dan persepsi seseorang tentang suatu objek atau fenomena tertentu. Skala likert memiliki dua bentuk pertanyaan positif dan negatif. Dalam penelitian, fenomena sosial ini telah ditetakan secara spesifik oleh peneliti, yang selanjutnya disebut sebagai variabel penelitian. Dengan skala likert maka variabel yang akan diukur diajabarkan menjadi

---

<sup>10</sup>Suharsini Arikunto, *Prosedur Penelitian Suatu Pendekatan Praktik* (Jakarta: Rineka Cipta,2010), h.194.

indikator variabel. Kemudian indikator tersebut dijadikan sebagai titik tolak untuk menyusun item-item yang dapat berupa pertanyaan.<sup>11</sup>

### **G. Uji Instrumen Penelitian**

#### **a. Uji Validitas**

Uji validitas item merupakan uji instrumen data untuk mengetahui seberapa cermat suatu sistem dalam mengukur apa yang ingin diukur.<sup>12</sup> Uji validitas digunakan untuk menguji apakah data kuesioner yang digunakan dalam penelitian valid atau tidak valid. Uji validitas dalam penelitian ini menggunakan *software SPSS version 16* dan menggunakan metode *corrected item total correlation* dengan taraf signifikan 5% dengan uji 1 sisi. Jika  $r_{hitung} > r_{tabel}$ , maka item dapat dinyatakan valid, jika  $r_{hitung} < r_{tabel}$  maka item dinyatakan tidak valid.

#### **b. Uji Reliabilitas**

Uji reliabilitas digunakan untuk mengetahui keajegan atau konsekuensi alat ukur yang biasanya menggunakan kuesioner. Maksudnya apakah alat ukur tersebut akan mendapatkan pengukuran yang tetap konsisten jika pengukuran diulang kembali. Metode yang sering digunakan dalam penelitian untuk mengukur skala rentangan (seperti skala Likert 1-5) adalah *Conbach Alpha*. Uji reliabilitas merupakan kelanjutan dari uji validitas, dimana item yang masuk pengujian adalah item yang valid saja. Untuk menentukan apakah instrument reliabel atau tidak menggunakan

---

<sup>11</sup>Sugiyono, *Metode Penelitian Kuantitatif, Kualitatif, dan R&D* (Bandung: ALFABETA .2016), h.93

<sup>12</sup>Duwi, Priyatno., *Spss 22: Pengolahan Data Terpraktis*, Yogyakarta: C.V Andi Offset.2014, h.51.

batasan 0,6. Menurut Sekaran, reliabilitas kurang dari 0,6 adalah kurang baik, sedangkan 0,7 dapat diterima dan di atas 0,8 adalah baik.<sup>13</sup>

#### **H. Teknik Analisis Data**

Teknik analisis data dalam penelitian ini yang digunakan adalah:

##### 1. Analisis Regresi Linear Berganda

Analisis linear berganda digunakan dalam penelitian ini karena variabel independen dalam penelitian ini lebih dari dua. Analisis regresi linear berganda adalah regresi dimana variabel terikat (Y) dihubungkan atau dijelaskan oleh lebih dari satu variabel, bisa dua, tiga, dan seterusnya variabel bebas ( $X_1, X_2, X_3 \dots X_n$ ) namun masih menunjukkan diagram hubungan yang linear.

Penggunaan metode analisis ini untuk menganalisis pengaruh *marketing mix* (bauran pemasaran) dan minat nasabah dengan model dasar dapat ditulis sebagai berikut:

$$Y = a + b_1X_1 + b_2X_2 + b_3X_3 + b_4X_4 + b_5X_5 + b_6X_6 + b_7X_7 + e$$

Keterangan:

Y= Minat Nasabah  
 X= *Marketing Mix*  
 A= Konstanta  
 X1= Produk  
 X2= Harga  
 X3= Tempat  
 X4= Promosi  
 X5= Orang  
 X6= Bukti Fisik  
 X7= Proses

---

<sup>13</sup>Duwi, Priyatno., *Spss 22: Pengolahan Data Terpraktis*, Yogyakarta 2014, h.64.

b1= Koefisien Regresi Variabel Produk  
b2= Koefisien Regresi Variabel Harga  
b3= Koefisien Regresi Variabel Tempat  
b4= Koefisien Regresi Variabel Promosi  
b5= Koefisien Regresi Variabel Orang  
b6= Koefisien Regresi Variabel Bukti Fisik  
b7= Koefisien Regresi Variabel Proses  
e= error

## 2. Uji Asumsi Klasik

### a. Uji Normalitas

Uji normalitas untuk mengetahui apakah variabel dependen, independen atau keduanya berdistribusi normal, mendekati normal atau tidak. Model regresi yang baik hendaknya berdistribusi normal atau mendekati normal. Mendeteksi apakah data berdistribusi normal atau tidak dapat diketahui dengan penyebaran data melalui sebuah grafik *P-P Plot*. Jika data menyebar disekitar garis diagonal dan mengikuti arah diagonalnya, model regresi memenuhi asumsi normalitas. Uji kenormalan juga bisa dilakukan tidak berdasarkan grafik, misalnya dengan uji *Kolmogorov-Smirnov*.<sup>14</sup>

### b. Uji Multikolinearitas

Uji multikolinearitas untuk mengetahui apakah pada model regresi ditemukan adanya korelasi antar variabel independen. Jika terjadi korelasi, terdapat masalah multikolinearitas yang harus diatasi.<sup>15</sup> Untuk menguji ada tidaknya multikolinearitas dalam suatu model regresi salah satunya dengan melihat nilai toleransi dan lawannya, dan *Variance Inflation Factor* (VIF). Nilai *cut off* yang umum dipakai untuk

---

<sup>14</sup>Husein Umar, *Metode Penelitian untuk Skripsi dan Tesis Bisnis* (Jakarta: PT. Grafindo Persada,2010), h.181.

<sup>15</sup>Husein Umar, *Metode Penelitian untuk Skripsi dan Tesis Bisnis* Jakarta: 2010, h.177.

menunjukkan adanya multikolinearitas adalah nilai *Tolerance* < 0.10 atau sama dengan nilai VIF > 10. Bila nilai *Tolerance* > 0.10 atau sama dengan nilai VIF < 10, berarti tidak ada multikolinearitas antar variabel dalam model regresi.<sup>16</sup>

c. Uji Heteroskedastisitas

Uji heteroskedastisitas dilakukan untuk mengetahui apakah dalam sebuah model regresi terjadi ketidaksamaan varians dari residual suatu pengamatan ke pengamatan lain. Jika varians dari residual suatu pengamatan ke pengamatan lain tetap, disebut homoskedastisitas, sementara itu untuk varians yang berbeda disebut heteroskedastisitas. Model regresi yang baik adalah tidak terjadi heteroskedastisitas.

<sup>17</sup>Dalam penelitian ini, untuk melihat apakah dalam model regresi terdapat heteroskedastisitas digunakan pendekatan statistik melalui uji Gleser. Uji gleser meregresi nilai *absolute residual* terhadap nilai independen, jika probabilitas signifikannya di atas tingkat kepercayaan 0,05% maka dapat disimpulkan model regresi tersebut tidak mengandung adanya heteroskedastisitas.

## **I. Uji Hipotesis**

a. Uji r (Korelasi)

Uji r (korelasi) adalah analisis untuk menelaah hubungan antara dua peubah pengukur, jika ada keeratan hubungan linear antara kedua peubah tersebut dinyatakan

---

<sup>16</sup>Imam Gozali, *Aplikasi Analisis Multivariate dengan Program SPSS* (Semarang: Universitas Dipenogoro, 2005), h.150.

<sup>17</sup>Husein Umar, *Metode Penelitian untuk Skripsi dan Tesis Bisnis* (Jakarta: PT, Grafindo Persada, 2011), h.179.



dengan korelasi.<sup>18</sup> Uji korelasi bertujuan untuk mengetahui hubungan antara variabel independen (produk (X1), harga (X2), tempat (X3), promosi (X4), orang (X5), bukti fisik (X6), proses (X7) terhadap satu variabel dependen (minat (Y)) berhubungan secara positif atau negatif.

Dalam melakukan analisis data pada penelitian ini, ada beberapa bentuk uji yang digunakan, yaitu sebagai berikut: koefisien korelasi dapat dinyatakan dengan persamaan  $-1 \leq r \leq +1$ , artinya:

- 1)  $r > 0$ , jika  $r$  bernilai positif maka variabel-variabel berkorelasi positif, semakin dekat  $r$  ke  $+1$  maka semakin kuat korelasinya, demikian pula sebaliknya. Dengan demikian maka hubungan antara dua variabel searah. Artinya bila  $X$  bertambah besar maka  $Y$  bertambah besar.
- 2)  $r < 0$ , jika  $r$  bernilai negatif maka variabel-variabel berkorelasi negatif, semakin dekat  $r$  ke  $-1$  maka semakin kuat korelasinya, demikian pula sebaliknya. Dengan demikian maka hubungan antara kedua variabel berlawanan. Artinya bila  $X$  bertambah besar maka  $Y$  bertambah kecil.
- 3)  $r = 0$ , jika  $r$  bernilai 0 maka variabel-variabel tidak menunjukkan korelasi.
- 4)  $r = +1$  dan  $-1$ , jika bernilai  $+1$  atau  $-1$  maka variabel-variabel menunjukkan korelasi positif atau negatif yang sempurna.

b. Uji Koefisiensi Determinasi ( $R^2$ )

---

<sup>18</sup>Asep Saepuddin dkk, *Statistika Dasar*, (Jakarta: PT. Grasindo, 2009), h. 113.

Koefisien determinasi digunakan untuk mengetahui presentase sumbangan pengaruh srentak variabel-variabel bebas (X) terhadap variabel terikat (Y). Niali koefisien determinasi mempunyai interval nol sampai satu ( $0 \leq R^2 \leq 1$ ). Jika  $R^2 = 1$ , berarti besarnya presentase sumbangan X terhadap varisi (naik-turunnya) Y secara bersama-sama adalah 100%. Hal ini menunjukkan bahwa apabila koefisien dterminasi mendekati 1, maka pengaruh variabel independen terhadap variabel dependennya semakin kuat, maka semakin cocok pula garis regresi untuk meramalkan Y.

c. Uji Signifikan Simultan (Uji Statistik F)

Uji statistik F pada dasarnya menunjukkan apakah semua variabel independen secara bersama-sama berpengaruh secara signifikan terhadap variabel dependen. Kriteria dalam uji F adalah sebagai berikut:

- 1) Taraf signifikan  $\alpha = 0,05$
- 2)  $H_a$  akan ditolak jika  $F_{hitung} > F_{tabel}$ , artinya independen (X) secara simultan memiliki pengaruh signifikan terhadap variabel dependen (Y)
- 3)  $H_a$  akan diterima jika  $F_{hitung} > F_{tabel}$  , artinya independen (X) secara simultan tidak memiliki pengaruh signifikan terhadap variabel dependen (Y).

d. Uji Signifikan Parameter Individual (Uji Statistik T)

Uji signifikan t digunakan untuk melihat signifikansi pengaruh variabel (X) terhadap variabel terikat (Y). Uji t pada dasarnya menunjukkan seberapa jauh pengaruh satu variabel independen secara individual dalam menerangkan variabel

dependen. Pengujian ini dilakukan dengan menggunakan signifikn level 0,50 ( $\alpha = 5\%$ ). Penerimaan atau penolakan hipotesis dilakukan dengan kriteria:

- 1) Jika nilai signifikan  $> 0,50$  maka hipotesis ditolak (koefisien regresi tidak signifikan). Ini berarti secara persial variabel independen tidak mempunyai pengaruh secara signifikan terhadap variabel dependen.
- 2) Jika nilai signifikan  $< 0,50\%$  maka hipotesis diterima (koefisien regresi tidak signifikan). Ini berarti secara persial variabel independen tersebut mempunyai pengaruh secara signifikan terhadap variabel dependen.

## **BAB IV**

### **HASIL PENELITIAN DAN PEMBAHASAN**

#### **A. Gambaran umum Bank BRI**

##### 1. Sejarah Berdirinya Bank Rakyat Indonesia (Bank BRI)

PT. Bank Rakyat Indonesia (Persero) Tbk. Adalah salah satu bank milik pemerintah terbesar di Indonesia. Pada awalnya Bank Rakyat Indonesia didirikan di Purwokerto, Jawa Tengah Oleh Raden Bei Aria Wirjaatmadja dengan nama *De Poerwokertosche Hulpen Spaarbank der Inlabndsche Hoofden* atau “Bank Bantuan dan Simpanan Milik Kaum Priyayi Purwokerto”, suatu lembaga keuangan yang melayani orang-orang berkebangsaan indonesia (pribumi). Lembaga tersebut berdiri tanggal 16 Desember 1895, yang kemudian dijadikan sebagai hari lahir BRI.

Pada periode setelah kemerdekaan RI, berdasarkan peraturan pemerintah No. 1 tahun 1946 pasal 1 disebutkan bahwa BRI adalah sebagai Bank Pemerintah pertama di Republik Indonesia. Dalam masa perang mempertahankan kemerdekaan tahun 1948, kegiatan BRI sempat terhenti untuk sementara waktu dan baru mulai aktif kembali setelah perjanjian Renville pada tahun 1949 dengan berubah nama menjadi Bank Rakyat Indonesia Serikat. Namun sejak 1 Agustus 1992 berdasarkan Undang-Undang No.7 tahun 1992 dan Peraturan Pemerintah RI No. 21 tahun 1992 status BRI berubah menjadi perseroan terbatas. Kepemilikan BRI saat itu masih 100% di tangan Pemerintah Republik Indonesia. Pada tahun 2003, Pemerintah Indonesia memutuskan untuk menjual 30% saham bank ini, sehingga menjadi perusahaan publik dengan

nama resmi PT.Bank Rakyat Indonesia (Persero) Tbk.yang tetap digunakan sampai saat ini.

PT.Bank Rakyat Indonesia (Persero) Tbk. Yang telah berdiri sejak tahun 1985 dengan didasari pelayanan pada masyarakat kecil yang sampai sekarang tetap konsisten, yaitu fokus memberikan fasilitas kredit kepada golongan pengusaha kecil. Kini untuk lebih menunjang kegiatan pada dunia perbankan.

## 2. Visi dan Misi

Adapun visi dan misi Bank BRI sebagai berikut:

### a. Visi

Menjadi Bank komersial terkemuka yang selalu mengutamakan kepuasan nasabah.

### b. Misi

- 1) Melakukan kegiatan perbankan yang terbaik dengan mengutamakan pelayanan kepada usaha mikro, kecil dan menengah untuk menunjang peningkatan ekonomi masyarakat.
- 2) Memberikan pelayanan prima kepada nasabah melalui jaringan kerja yang tersebar luas dan didukung oleh sumber daya manusia yang profesional dan teknologi informasi yang handal dengan melaksanakan manajemen risiko serta praktek *Good Corporate Governance* (GCG) yang sangat baik.
- 3) Memberikan keuntungan dan manfaat yang optimal kepada pihak-pihak yang berkepentingan.

### 3. Struktur Organisasi PT. Bank Rakyat Indonesia (persero) Tbk. Unit Batua Raya

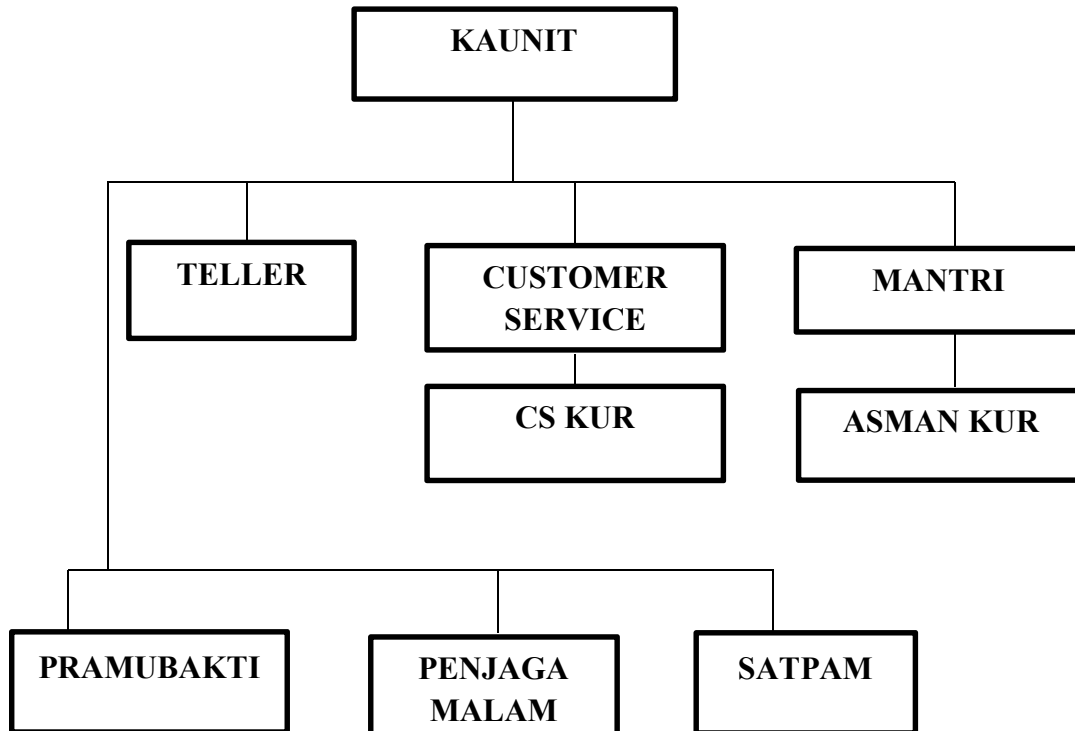

**Gambar 1**

### **Struktur Organisasi PT. Bank Rakyat Indonesia (persero) Tbk. Unit Batua Raya**

#### **Penjabaran Tugas dan Wewenang Masing-masing Bagian**

##### 1. Kepala Unit (KAUNIT)

- Memimpin kantor BRI Unit dalam rangka menjamin kelancaran operasional BRI Unit.
- Melakukan pelayanan prima (baik pihak extem maupun intem) untuk mencapai kepuasan nasabah dan keamanan bank.

- Mengendalikan dan memecahkan masalah sistem operasional BRI Unit agar tidak menghambat pelaksanaan operasional.
  - Mengendalikan sistem administrasi pembukuan BRI Unit untuk keamanan operasional :
    - a. Memeriksa dan menyetujui transaksi pembukuan.
    - b. Memeriksa semua kelengkapan bukti kas & dokumen lainnya setiap akhir hari.
  - Mengendalikan kualitas pelayanan kepada nasabah untuk meningkatkan kepuasan nasabah:
    - a. Mengawasi kelancaran pelayanan kepada nasabah.
    - b. Turut membantu menyelesaikan permasalahan keluhan nasabah.
    - c. Secara aktif memantau kegiatan nasabah dan memastikan bahwa nasabah telah dilayani dengan baik.
  - Menjamin keamanan, ketertiban dan kebersihan kantor BRI Unit-nya untuk kenyamanan nasabah.
  - Memonitor dan menganalisis laporan-laporan BRI Unit untuk keperluan penentuan kebijakan manajemen yang disampaikan melalui AMBM.
2. Teller (*Receptionist Bank*)
- Melakukan pelayanan kepada nasabah atau calon nasabah dengan sebaik-baiknya untuk kepentingan BRI

- Memastikan kelancaran dan ketepatan pelayanan penerimaan setoran dan pembayaran dari dan ke nasabah untuk kepentingan bisnis BRI.
- Memastikan keamanan dan kecocokan uang kas yang ada dalam ruang Teller untuk kelancaran pelayanan nasabah.
- Memastikan kelengkapan bukti-bukti kas tunai dan OB yang berada dalam pengawasannya untuk menghindari penyimpangan kas Teller.
- Menangani pelayanan langsung kepada nasabah seperti penyetoran dan pengambilan uang dari rekening, pembukuan dan penutupan rekening, dan administrasi peminjaman ataupun pembayaran hutang.

### 3. *Deskman / Customer Service / CS KUR*

- Memberikan pelayanan administrasi kepada nasabah atau calon nasabah, dan nasabah yang akan menggunakan jasa perbankan di BRI Unit dengan sebaik-baiknya dalam rangka meningkatkan kualitas pelayanan kepada nasabah.
- Menata usahakan register yang berkaitan dengan proses pelayanan pinjaman untuk kelancaran pengelolaan pinjaman.
- Menata usahakan register pembarantasan tunggakan untuk mendukung kelancaran kegiatan pemberantasan tunggakan.
- Membuat dan mengadministrasikan laporn-laporan BRI Unit untuk keperluan penentuan kebijakan manajemen yang disampaikan kepada Kaunit dan Kanca.



#### 4. Mantri / ASMAN KUR

- Menganalisa dan memeriksa permintaan pinjaman dan mengusulkan putusan pinjaman agar pinjaman yang diberikan layak dan aman bagi Bank.
- Melaksanakan pembinaan terhadap nasabah pinjaman dan simpanan dalam rangka meningkatkan dan mempertahankan kualitas aset.
- Memperkenalkan dan memasarkan produk-produk BRI Unit dan BRI untuk mencapai profit yang maksimal
- Melaksanakan pemberantasan tunggakan dan mengusulkan langkah-langkah penanggulangannya untuk meningkatkan kualitas pinjaman.

#### 5. Pramubakti

- Petugas ini bertanggung jawab atas kebersihan dan kenyamanan kantor.

#### 6. Satpam

- Satpam bertanggung jawab atas keamanan di kantor-kantor Bank, mulai dari parkir, kenyamanan pelanggan dan keamanan gedung bank.

#### 7. Penjaga Malam

- Petugas ini bertanggung jawab atas keamanan gedung bank pada malam hari.

### **B. Pembahasan Data Hasil Penelitian**

#### Karakteristik Responden

Responden dalam penelitian ini adalah 100 nasabah aktif PT. Bank Rakyat Indonesia (Persero) Tbk. Unit Batua Raya dengan teknik pengambilan sampel menggunakan rumus Slovin dimana populasi berjumlah nasabah. Terdapat 6

karakteristik yang dimasukkan dalam penilaian ini, yaitu jenis kelamin, usia, pendidikan terakhir, pekerjaan, penghasilan, dan status. Untuk mengetahui karakteristik yang responden yang dimaksud, maka disajikan tabel mengenai responden sebagai berikut:

a. Deskripsi responden menurut Jenis Kelamin

Responden menurut jenis kelamin, dapat dilihat pada tabel di bawah ini:

**Tabel 1. Proporsi presentase pengelompokkan responden menurut Jenis Kelamin**

<b>Jenis kelamin</b>	<b>Frekuensi (Orang)</b>	<b>Presentase (%)</b>
Perempuan	<b>60</b>	<b>60</b>
Laki-laki	<b>40</b>	<b>40</b>
Jumlah	<b>100</b>	<b>100</b>

*Sumber : Data Primer yang Diolah Tahun 2018*

Berdasarkan tabel tersebut di atas menjelaskan bahwa dari 100 responden didominasi oleh perempuan dimana terdapat terdapat 60 responden atau 60% dan sisanya 40% adalah laki-laki.

b. Deskripsi responden menurut usia

Responden menurut usia, dapat dilihat pada tabel di bawah ini:

**Tabel 2. Proporsi presentase pengelompokkan responden menurut Usia**

<b>Usia</b>	<b>Frekuensi (Orang)</b>	<b>Presentase (%)</b>
<25 tahun	<b>4</b>	<b>4</b>
26-35 tahun	<b>27</b>	<b>27</b>
36-45	<b>62</b>	<b>62</b>
>45 tahun	<b>7</b>	<b>7</b>
Jumlah	<b>100</b>	<b>100</b>

*Sumber: Data Primer yang Diolah Tahun 2018*

Berdasarkan tabel 2 di atas proporsi responden menurut usia yang menunjukkan bahwa sebagian besar responden yang menjadi sampel dalam penelitian ini adalah responden yang berumur antara 36-45 tahun yaitu sebesar 62 orang atau 62%. Hal ini menunjukkan bahwa sebagian besar nasabah adalah yang berumur 36-45 tahun.

c. Deskripsi responden menurut tingkat pendidikan

Responden menurut tingkat pendidikan, dapat dilihat pada tabel di bawah ini:

**Tabel 3. Proporsi presentase pengelompokkan responden menurut Pendidikan**

<b>Tingkat Pendidikan</b>	<b>Frekuensi (orang)</b>	<b>Presentase (%)</b>
SMU/STM sederajat	<b>65</b>	<b>65</b>
Diploma I, II, III	<b>10</b>	<b>10</b>
Sarjana(S1)	<b>20</b>	<b>20</b>
S2	<b>5</b>	<b>5</b>
S3	<b>0</b>	<b>0</b>
Jumlah	<b>100</b>	<b>100</b>

*Sumber : Data Primer yang Diolah Tahun 2018*

berdasarkan tabel 3 di atas, menunjukkan bahwa responden dalam penelitian ini sebagian besar berpendidikan SMU/STM sederajat sebanyak 65 orang atau 65%, Diploma I, II, III, yaitu sebanyak 10 orang (10%), Sarjana S1 sebanyak 20 orang (20%), dan S2 sebanyak 5 orang (5%).

d. Deskripsi responden menurut jenis pekerjaan.

Responden menurut jenis pekerjaan, dapat dilihat pada tabel di bawah ini:

**Tabel 4. Proporsi presentase pengelompokkan responden menurut jenis pekerjaan**

<b>Jenis Pekerjaan</b>	<b>Frekuensi (orang)</b>	<b>Presentase (%)</b>
Pegawai/Karyawan	27	27
Wiraswasta	20	20
Ibu Rumah Tangga	22	22
Pelajar/Mahasiswa	22	22
Lain-lain	9	9
<b>Jumlah</b>	<b>100</b>	<b>100</b>

*Sumber : Data Primer yang Diolah Tahun 2018*

Tabel 4 yaitu proporsi presentase pengelompokkan responden menurut jenis pekerjaan, yang menunjukkan bahwa sebagian besar responden yang menjadi sampel dalam penelitian ini adalah yang memiliki pekerjaan sebagai pegawai/karyawan. Hal ini menunjukkan bahwa sebagian besar nasabah pada PT. Bank Rakyat Indonesia (persero) Tbk. Unit Batua Raya adalah lebih banyak didominasi oleh pegawai/karyawan.

e. Deskripsi responden menurut pendapatan

Responden menurut pendapatan, dapat dilihat pada tabel di bawah ini:

**Tabel 5. Proporsi presentase pengelompokkan responden menurut pendapatan**

<b>Pendapatan</b>	<b>Frekuensi (orang)</b>	<b>Presentase (%)</b>
<Rp 5.000.000	80	80
Rp 10.000.000-Rp 15.000.000	15	15
>Rp 15.000.000	5	5
<b>Jumlah</b>	<b>100</b>	<b>100</b>

*Sumber: Data Primer yang Diolah Tahun 2018*

Berdasarkan data yang terlihat dalam tabel 5 diatas menunjukkan bahwa dari 100 responden, sebagian besar responden mempunyai pendapatan perbulan kurang dari Rp 5.000.000 yaitu sebanyak 80 orang atau 80%, antara Rp 10.000.000 sampai

dengan Rp 15.000.000 yaitu sebanyak 15 orang atau 15% dan lebih dari Rp 15.000.000 yaitu sebanyak 15 orang atau 15%.

f. Deskripsi responden menurut status

Responden menurut status, dapat dilihat pada tabel di bawah ini:

**Tabel 6. Proporsi presentase pengelompokkan responden menurut status**

<b>Status</b>	<b>Frekuensi (orang)</b>	<b>Presentase (%)</b>
Single	<b>55</b>	<b>45</b>
Duda/Janda	<b>0</b>	<b>0</b>
Menikah	<b>45</b>	<b>55</b>
Jumlah	<b>100</b>	<b>100</b>

*Sumber: Data Primer yang Diolah Tahun 2018*

Berdasarkan tabel 6 di atas menunjukkan bahwa sebagian besar dalam penelitian ini berstatus single yaitu sebanyak 55 orang atau 55% , dan berstatus menikah yaitu sebanyak 45 orang atau 45%.

### C. Analisis dan Olah Statistik

#### 1. Uji Validitas dan Reabilitas

##### a. Uji Validitas

Uji validitas digunakan untuk mengukur sah atau valid tidaknya suatu kuesioner. Suatu kuesioner dikatakan valid jika pertanyaan pada kuesioner mampu untuk mengungkapkan suatu yang akan diukur oleh kuesioner tersebut. Pengujian ini menggunakan taraf signifikan 5%. Adapun kriteria pengujian validitas adalah:

- 1) Apabila  $r$  hitung  $>$   $r$  tabel (pada taraf signifikansi 5%), maka dapat dikatakan item kuesioner tersebut valid.

- 2) Apabila  $r$  hitung  $<$   $r$  tabel (pada taraf signifikansi 5%), maka dapat dikatakan item kuesioner tersebut tidak valid.

Pengujian validitas selengkapnya dapat dilihat berikut ini:

**Tabel 7**  
**Hasil Uji Validasi**

Variabel	Item	r-hitung	r-tabel	Keterangan
Produk (X1)	X 1.1	0,606	0,196	Valid
	X 1.2	0,727	0,196	Valid
	X 1.3	0,519	0,196	Valid
Harga (X2)	X 2.1	0,821	0,196	Valid
	X 2.2	0,783	0,196	Valid
	X 2.3	0,660	0,196	Valid
Tempat (X4)	X 3.1	0,856	0,196	Valid
	X 3.2	0,835	0,196	Valid
	X 3.3	0,784	0,196	Valid
Promosi (X4)	X 4.1	0,606	0,196	Valid
	X 4.2	0,727	0,196	Valid
	X 4.3	0,519	0,196	Valid
Orang (X5)	X 5.1	0,822	0,196	Valid
	X 5.2	0,766	0,196	Valid
	X 5.3	0783	0,196	Valid
Bukti Fisik (X6)	X 6.1	0,886	0,196	Valid
	X 6.2	0,875	0,196	Valid
	X 6.3	0,840	0,196	Valid
Proses (X7)	X 7.1	0,739	0,196	Valid
	X 7.2	0,769	0,196	Valid
	X 7.3	0,570	0,196	Valid
Kepuasan Nasabah (Y)	Y.1	0,811	0,196	Valid
	Y.2	0,773	0,196	Valid
	Y.3	0,867	0,196	Valid
	Y.4	0,810	0,196	Valid
	Y.5	0,755	0,196	Valid
	Y.6	0,708	0,196	Valid
	Y.7	0,791	0,196	Valid

Sumber: Data Primer yang Diolah 2018

Tabel 7 menunjukkan bahwa seluruh item pernyataan mempunyai  $r$ -hitung  $>$   $r$ -tabel yaitu taraf signifikan 5% ( $\alpha = 0,05$ ) dan  $n = 100$  ( $N = 100 - 2$ ) sehingga angka

yang menjadi acuan adalah 98. oleh karena itu, diperoleh  $r\text{-tabel} = 0,196$  maka dapat diketahui  $r\text{-hasil}$  tiap-tiap item  $> 0,196$  sehingga dapat dikatakan bahwa keseluruhan item variabel penelitian dinyatakan valid.

b. Uji Reliabilitas

Uji reliabilitas sebenarnya adalah alat untuk mengukur suatu kuesioner yang merupakan indikator dari variabel atau konstruk. Suatu kuesioner dikatakan reliabel atau handal jika jawaban nasabah terhadap pernyataan adalah konsisten atau stabil dari waktu ke waktu.

Uji reliabilitas dapat dilakukan secara bersama-sama terhadap seluruh butir pernyataan jika  $\alpha > 0,60$  maka reliabel.

**Tabel 8**  
**Hasil Uji Reliabilitas**

<b>Variabel</b>	<b>Cronbach's Alpha</b>	<b>N of Items</b>
Produk (X1)	0,645	3
Harga (X2)	0,618	3
Tempat (X3)	0,761	3
Promosi (X4)	0,787	3
Karyawan (X5)	0,667	3
Bukti Fisik (X6)	0,835	3
Proses (X7)	0,730	3
Kepuasan Nasabah (Y)	0,899	7

*Sumber: Data Primer yang Diolah, 2018*

Tabel 8 menunjukkan bahwa semua variabel dinyatakan reliabel karena telah melewati batas koefisien reliabilitas (0,60) sehingga untuk selanjutnya item-item pada masing-masing konsep variabel tersebut layak digunakan sebagai alat ukur.

## 2. Analisis Regresi Linear Berganda

### a. Persamaan regresi

Analisis ini digunakan dengan melibatkan dua atau lebih variabel independen terhadap variabel dependen. Cara ini digunakan untuk mengetahui kuatnya hubungan antara beberapa variabel bebas secara serentak terhadap variabel terkait. Model persamaan regresi yang baik adalah yang memenuhi persyaratan asumsi klasik, antara lain semua data berdistribusi normal, model harus bebas dari gejala Multikolinearitas, Autokorelasi dan Heterokedastisitas. Dari analisis sebelumnya membuktikan bahwa penelitian ini sudah dianggap baik. Hasil analisis regresi berganda dapat dilihat pada tabel 9 sebagai berikut:

**Tabel 9**  
**Hasil Uji Regresi**

Model	Unstandardized Coefficients		Standardized Coefficients
	B	Std. Error	Beta
(Constant)	2,235	3,810	
1 Produk	,148	,150	,082
Harga	-,067	,223	-,029
Tempat	-,331	,158	-,182
Promosi	,550	,233	,199
Orang	1,293	,210	,509
Bukti Fisik	,357	,197	,170



Proses	,207	,218	,081
--------	------	------	------

Sumber: Data Primer yang Diolah, 2018

Dari tabel diatas, hasil perhitungan variabel bebas dapat disusun dalam satu model berikut:

$$Y = 2,235 + 0,148 X_1 - 0,067 X_2 - 0,331 X_3 + ,550 X_4 + 1,293 X_5 + 0,357 X_6 + 0,207 X_7$$

Keterangan:

Y= Keputusan Nasabah

X<sub>4</sub>= Promosi

X<sub>1</sub>= Produk

X<sub>5</sub>= Karyawan

X<sub>2</sub>= Harga

X<sub>6</sub>= Bukti Fisik

X<sub>3</sub>= Tempat

X<sub>7</sub>= Proses

Hasil dari analisis tersebut dapat diinterpretasikan sebagai berikut:

- 1) Nilai konstanta persamaan diatas sebesar 2,235 angka tersebut menunjukkan bahwa jika X<sub>1</sub> (Produk), X<sub>2</sub> (Harga), X<sub>3</sub> (Tempat), X<sub>4</sub> (Promosi), X<sub>5</sub> (Karyawan), X<sub>6</sub> (Bukti Fisik), X<sub>7</sub> (Proses) konstan (tidak berubah), maka keputusan akan mengalami peningkatan nasabah sebesar 2,235
- 2) X<sub>1</sub> (Produk) menunjukkan nilai koefisien sebesar 0,148. Hal ini menunjukkan bahwa jika terjadi kenaikan pada variabel produk sebesar 1% maka keputusan nasabah akan mengalami peningkatan sebesar 0,148.

- 3)  $X_2$  (Harga) menunjukkan nilai koefisien sebesar -0,067. Hal ini menunjukkan bahwa jika terjadi kenaikan variabel produk sebesar 1%, maka kepuasan pelanggan menurun sebesar -0,067
- 4)  $X_3$  (Tempat) menunjukkan nilai koefisien sebesar -0,331. Hal ini menunjukkan bahwa jika terjadi kenaikan variabel tempat sebesar 1% maka keputusan pelanggan akan menurun sebesar -0,331.
- 5)  $X_4$  (Promosi) menunjukkan nilai koefisien sebesar 0,550. Hal ini menunjukkan bahwa jika terjadi kenaikan pada variabel promosi sebesar 1%, maka kepuasan nasabah akan mengalami peningkatan sebesar 0,550.
- 6)  $X_5$  (Karyawan) menunjukkan bahwa nilai koefisien sebesar 1,293. Hal ini menunjukkan bahwa jika terjadi kenaikan sebesar 1% maka kepuasan nasabah akan mengalami peningkatan sebesar 1,293.
- 7)  $X_6$  (Bukti Fisik) menunjukkan bahwa nilai koefisien sebesar 0,357. Hal ini menunjukkan bahwa jika terjadi kenaikan sebesar 1% maka kepuasan nasabah akan mengalami peningkatan sebesar 0,357.
- 8)  $X_7$  (Proses) menunjukkan bahwa nilai koefisien sebesar 0,207. Hal ini menunjukkan bahwa jika terjadi kenaikan sebesar 1% maka kepuasan nasabah akan mengalami peningkatan sebesar 0,207.

b. Koefisien Korelasi (R)

Koefisien korelasi merupakan suatu alat yang digunakan untuk mengukur tingkat keeratan hubungan antara variable independen dengan variable dependen. Nilai R akan berkisar antara 0-1, semakin mendekati 1 hubungan antara variable

independen secara bersama-sama dengan variable dependen semakin kuat. Adapun hasil korelasi dalam penelitian ini dapat dilihat pada tabel berikut:

**Tabel 10**

**Hasil Uji Koefisien Korelasi (R)**

Berdasarkan tabel diatas dapat dilihat bahwa nilai koefisien (R) yang

**Model Summary<sup>b</sup>**

Model	R	R Square	Adjusted R Square	Std. Error of the Estimate
1	,758 <sup>a</sup>	,575	,543	1,89050

a. Predictors: (Constant), Proses, Harga, Orang, Promosi, Produk, Tempat, Bukti Fisik

b. Dependent Variable: Kepuasan Nasabah

ditunjukkan adalah 0,758. Hal ini menunjukkan bahwa hubungan antara variabel bebas yaitu: Produk, Harga, Tempat, Promosi, Karyawan, Bukti Fisik, dan Proses dengan variabel terikat yaitu kepuasan nasabah kuat karena berada di interval korelasi antara 0,600-0,799.

c. Koefisien Determinasi ( $R^2$ )

Koefisien determinasi ( $R^2$ ) pada intinya mengukur seberapa jauh kemampuan model dalam menerangkan variasi variabel dependen. Nilai  $R^2$  yang kecil berarti kemampuan variabel-variabel independen dalam menjelaskan variasi variabel dependen amat terbatas. Nilai yang mendekati satu berarti variabel-variabel independen memberikan hampir semua informasi yang memprediksi variasi variabel-variabel dependen.

**Tabel 11**  
**Hasil Uji Koefisien Determinasi ( $R^2$ )**

<b>Model Summary<sup>b</sup></b>				
Model	R	R Square	Adjusted R Square	Std. Error of the Estimate
1	,758 <sup>a</sup>	,575	,543	1,89050

a. Predictors: (Constant), Proses, Harga, Orang, Promosi, Produk, Tempat, Bukti Fisik

b. Dependent Variable: Kepuasan Nasabah

Berdasarkan tabel diatas, besarnya adjusted  $R^2$  adalah 0,575, hal ini berarti 57,5% variabel keputusan nasabah dapat dijelaskan dari tujuh variabel yaitu produk, harga, tempat, promosi, karyawan, bukti fisik, dan proses, sedangkan sisanya ( $100\% - 57,5\% = 42,5\%$ ) diterangkan oleh variabel lain yang tidak diajukan dalam penelitian ini.

### 3. Uji Asumsi Klasik

#### a. Uji Normalitas

Uji normalitas bertujuan untuk menguji apakah dalam model regresi, variabel pengganggu atau residual memiliki distribusi normal. Untuk mendeteksi apakah residual berdistribusi normal atau tidak maka digunakan analisis grafik, pada prinsipnya normalitas dapat dideteksi dengan melihat penyebaran data (titik) pada sumbu diagonal dari grafik atau dengan melihat histogram dari residualnya. Untuk lebih jelasnya dapat dilihat melalui hasil uji normalitas pada gambar berikut ini:

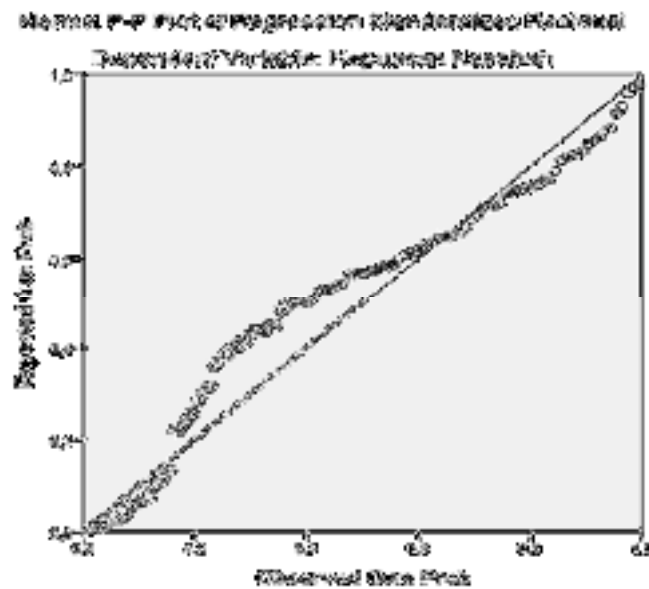

**Gambar 2**  
**Hasil Uji Normalitas**

*Sumber: Data Primer yang Diolah, 2018*

Hasil dari uji normalitas menunjukkan bahwa semua data berdistribusi secara normal, sebaran data berada disekitar garis diagonal, sehingga model regresi memenuhi asumsi normalitas.

b. Uji Multikolinearitas

Uji multikolinearitas bertujuan untuk menguji adanya model regresi korelasi antara variabel bebas. Model regresi yang baik seharusnya tidak terjadi korelasi diantara variabel bebas.

Multikolinearitas dapat dilihat dari nilai *tolerance* dan *variance inflation factor* (VIF). Kedua ukuran ini menunjukkan setiap variabel independen manakah

yang akan dijelaskan oleh variabel independen lainnya. Nilai *cut off* yang umum dipakai untuk menunjukkan adanya multikolinearitas adalah nilai *tolerance*  $\leq 0,10$  atau sama dengan nilai VIF  $\geq 10$ . Jika VIF yang dihasilkan diantara 1-10 maka tidak terjadi multikolinearitas.

**Tabel 12**  
**Hasil Uji Multikolinearitas**

Model	Collinearity Statistics	
	Tolerance	VIF
Produk	,679	1,473
Harga	,483	2,071
Tempat	,618	1,619
Promosi	,655	1,527
Orang	,678	1,474
Bukti Fisik	,529	1,891
Proses	,629	1,589

*Sumber: Data Primer yang Diolah, 2018*

Tabel 10 terlihat bahwa hasil uji multikolinearitas menunjukkan nilai VIF semua variabel bebas lebih kecil dari 10, dan nilai *tolerance* semua variabel bebas lebih dari 0.10. Hal ini menunjukkan tidak terjadi gejala multikolinearitas.

c. Uji Heteroskedastisitas

Uji heteroskedastisitas bertujuan untuk menentukan efisiensi dalam sampel serta menilai keabsahan dari nilai T-test dan T-tabel. Pada penelitian ini teknik pendeteksian ada atau tidaknya heteroskedastisitas menggunakan model grafik *Scatterplot*, yaitu dengan melihat garfik *scatterplot* antara ZPRED (nilai prediksi

variabel dependen) dan SRESID (residualnya). Untuk mendeteksi grafik *scatterplot* tersebut, kalau polanya beraturan (gelombang melebar dan menyempit), hal ini cenderung ada gejala heteroskedastisitas. Tetapi jika polanya tidak beraturan, ini cenderung tidak ada gejala penyakit heteroskedastisitas. Berikut ini grafik *scatterplot* terlihat pada gambar berikut.

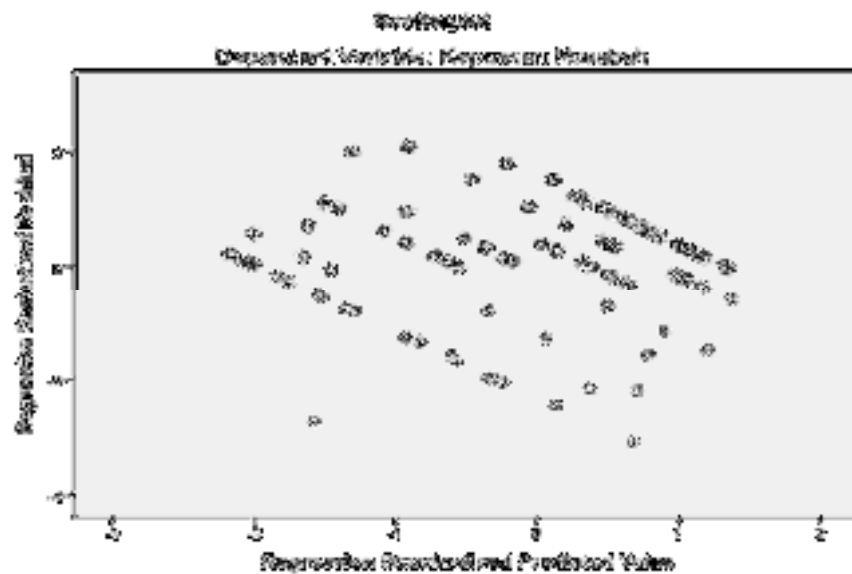

**Gambar 3**  
**scatterplot**

*Sumber: Data Primer yang Diolah, 2018*

Berdasarkan data diatas dapat kita lihat bahwa plot tidak membentuk pola tertentu atau data menyebar secara acak. Hal ini memberikan kesimpulan bahwa tidak terjadi heteroskedastisitas pada data sehingga asumsi persamaan regresi yang baik terpenuhi.

#### 4. Pengujian Hipotesis

##### a. Uji F (Uji Serentak)

Uji statistik F ini menunjukkan nilai F test, nilai ini untuk menguji apakah semua variabel independen atau bebas yang dimasukkan dalam model mempunyai pengaruh secara bersama-sama terhadap variabel independen atau terikat.

Dasar pengambilan keputusan berdasarkan nilai  $F_{hitung}$  dan  $F_{tabel}$ :

- 1) Jika nilai  $F_{hitung} > F_{tabel}$  maka variabel bebas (X) secara simultan berpengaruh terhadap variabel terikat (Y).
- 2) Jika nilai  $F_{hitung} < F_{tabel}$  maka variabel bebas (X) secara simultan tidak berpengaruh terhadap variabel terikat (Y).

Dasar pengambilan keputusan berdasarkan nilai signifikansi hasil dari *output* SPSS:

- 1) Jika nilai Sig  $< 0,05$  maka variabel bebas (X) secara simultan berpengaruh signifikan terhadap variabel terikat (Y).
- 2) Jika nilai Sig  $> 0,05$  maka variabel bebas (X) secara simultan tidak berpengaruh signifikan terhadap variabel terikat (Y).

Nilai  $F_{tabel}$  dapat di lihat pada tabel statistik untuk signifikan 0,05, dengan  $dF_1 = (K-1)$  dan  $dF_2 = (n-k)$ . Dimana k= jumlah variabel (bebas-terikat) dan n= jumlah observasi/sampel pembentuk regresi. Jadi,  $dF_1 = (8-1) = 7$  dan  $dF_2 = (100-8) = 92$ . Maka diperoleh hasil untuk  $F_{tabel}$  sebesar 2,11. Adapun hasil uji F dapat dilihat pada tabel berikut:



Tabel 13

## Hasil Uji F

ANOVA <sup>a</sup>					
Model	Sum of Squares	Df	Mean Square	F	Sig.
1 Regression	444,583	7	63,512	17,771	,000 <sup>b</sup>
Residual	328,807	92	3,574		
Total	773,390	99			

a. Dependent Variable: Kepuasan Nasabah

b. Predictors: (Constant), Proses, Harga, Orang, Promosi, Produk, Tempat, Bukti Fisik

Dari hasil uji ANOVA atau Uji F dapat dilihat nilai  $F_{hitung}$  sebesar 17,771 nilai ini lebih besar dari  $F_{tabel}$  yaitu 2,11, dengan probabilitas 0,000. Karena nilai probabilitas jauh lebih kecil dari 0,05 maka model regresi dapat digunakan untuk memprediksi keputusan nasabah atau dapat dikatakan bahwa ketujuh variabel bebas yaitu produk, harga, tempat, promosi, karyawan, bukti fisik dan proses secara bersama-sama berpengaruh positif dan signifikan terhadap keputusan nasabah.

b. Uji t (Secara Parsial)

Pengujian secara parsial digunakan untuk melihat variabel dependen dalam hal ini produk(X1), harga(X2), tempat(X3), promosi(X4), karyawan(X5), bukti fisik(X6) dan proses(X7) secara parsial mempengaruhi variabel dependen kepuasan nasabah (Y). Hasil pengujian secara parsial dapat dilihat pada tabel berikut:

**Tabel 14**  
**Hasil Uji t**

Coefficients <sup>a</sup>					
Model	Unstandardized Coefficients		Standardized Coefficients	T	Sig.
	B	Std. Error	Beta		
1 (Constant)	2,235	3,810		,587	,559
Produk	,148	,150	,082	,992	,324
Harga	-,067	,223	-,029	-,301	,764
Tempat	-,331	,158	-,182	-2,099	,039
Promosi	,550	,233	,199	2,363	,020
Orang	1,293	,210	,509	6,172	,000
Bukti Fisik	,357	,197	,170	1,816	,073
Proses	,207	,218	,081	,949	,345

*Sumber: Data Primer yang Diolah, 2018*

Berdasarkan tabel diatas maka hasil uji t-test dalam penelitian dapat dijelaskan sebagai berikut:

- 1) Variabel produk, menunjukkan nilai  $t_{hitung}$  dan  $t_{tabel}$  ( $0,992 < 1,986$ ), atau sig dan  $\alpha$  ( $0,324 > 0,50$ ) artinya variabel produk secara parsial tidak berpengaruh signifikan terhadap kepuasan nasabah.
- 2) Variabel harga, menunjukkan nilai  $t_{hitung}$  dan  $t_{tabel}$  ( $-0,301 > -1,986$ ) atau sig dan  $\alpha$  ( $0,764 > 0,50$ ) artinya variabel harga secara parsial tidak berpengaruh signifikan terhadap kepuasan nasabah.
- 3) Variabel tempat, menunjukkan nilai  $t_{hitung}$  dan  $t_{tabel}$  ( $-2,099 < -1,986$ ) atau sig dan  $\alpha$  ( $0,039 < 0,50$ ) artinya variabel tempat secara parsial berpengaruh positif dan signifikan terhadap kepuasan nasabah.

- 4) Variabel promosi, menunjukkan nilai  $t_{hitung}$  dan  $t_{tabel}$  ( $2,363 > 1,986$ ) atau sig dan  $\alpha$  ( $0,020 < 0,50$ ) artinya variabel promosi secara parsial berpengaruh positif dan signifikan terhadap kepuasan nasabah.
- 5) Variabel orang, menunjukkan nilai  $t_{hitung}$  dan  $t_{tabel}$  ( $6,172 > 1,986$ ) atau sig dan  $\alpha$  ( $0,00 < 0,50$ ) artinya variabel orang secara parsial berpengaruh positif dan signifikan terhadap kepuasan nasabah.
- 6) Variabel bukti fisik, menunjukkan nilai  $t_{hitung}$  dan  $t_{tabel}$  ( $1,816 < 1,986$ ) atau sig dan  $\alpha$  ( $0,073 > 0,50$ ) artinya variabel bukti fisik secara parsial tidak berpengaruh positif dan signifikan terhadap kepuasan nasabah.
- 7) Variabel proses, menunjukkan nilai  $t_{hitung}$  dan  $t_{tabel}$  ( $0,949, < 1,98$ ) atau sig dan  $\alpha$  ( $0,345 > 0,50$ ) artinya variabel proses secara parsial tidak berpengaruh positif dan signifikan terhadap kepuasan nasabah.

#### **D. Pembahasan**

Berdasarkan tujuan penelitian ini yakni untuk mengetahui kepuasan nasabah terhadap variabel produk, harga, tempat, promosi, karyawan, bukti fisik dan proses berpengaruh terhadap kepuasan nasabah pada PT. Bank Rakyat Indonesia (Persero) Tbk. Unit Batua Raya.

Setelah dilakukan pengujian hipotesis penelitian ini maka ketujuh variabel bebas yakni: produk(X1), harga(X2), tempat(X3), promosi(X4), karyawan(X5), bukti fisik(X6) dan proses(X7) secara simultan berpengaruh positif dan signifikan terhadap kepuasan nasabah pada PT. Bank Rakyat Indonesia (Persero) Tbk. Unit Batua Raya.

Sebagaimana diketahui bahwa penelitian ini secara serentak atau bersama-sama ketujuh variabel bebas terhadap variabel terikat yang menunjukkan pengaruh positif dan signifikan yang dibuktikan dengan besarnya kontribusi ( $R^2$ )= 0,575 atau 57,5%. Artinya kepuasan nasabah pada PT. Bank Rakyat Indonesia (Persero) Tbk. Unit Batua Raya perlu menggunakan ketujuh variabel tersebut. sedang adanya sisa hanya 0,425 atau 42,5% menunjukkan bahwa masih perlu mencari variabel yang belum dapat teridentifikasi dalam penelitian ini, sehingga bagi para peneliti selanjutnya harus menelusuri lebih mendalam sehingga ditemukan variabel yang dapat memperbesar pengaruhnya terhadap peningkatan kepuasan nasabah pada PT. Bank Rakyat Indonesia (Persero) Tbk. Unit Batua Raya.

Di samping memperlihatkan temuan secara serentak atau simultan ketujuh variabel tersebut, maka secara parsial ketujuh variabel bebas juga perlu dibahas terhadap variabel terikatnya. Untuk mengetahui dan menganalisis secara parsial pengaruh tersebut, maka berikut ini akan diuraikan satu persatu:

#### **1. Pengaruh produk terhadap kepuasan nasabah PT. Bank Rakyat Indonesia (Persero) Tbk. Unit Batua Raya.**

Menurut Kotler dalam Kasmir (2004) mendefinisikan produk sebagai yang dapat ditawarkan ke pasar untuk mendapatkan perhatian untuk dibeli, untuk digunakan atau dikonsumsi yang dapat memenuhi keinginan dan kebutuhan atau keinginan pasar yang bersangkutan. Produk dapat berupa *tangible* dan *intangible* yang dapat memuaskan nasabah. Jika hal tersebut dapat diberikan kepada nasabah,

maka akan berpengaruh terhadap kepuasan nasabah, yang pada akhirnya akan berpengaruh terhadap kepuasan nasabah.

Berdasarkan tingkat signifikansi, apabila tingkat signifikansi berada dibawah atau lebih kecil dari 5%, maka variabel tersebut berpengaruh terhadap variabel dependen. Dari hasil penelitian diperoleh tingkat signifikansi sebesar 0,324. Jadi dapat dikatan bahwa tingkat signifikansi variabel produk lebih besar dari 5%. Artinya variabel ini tidak berpengaruh signifikan terhadap variabel dependen dan dapat disimpulkan bahwa variabel produk tidak memiliki pengaruh terhadap kepuasan nasabah. Jadi, dari penjelasan secara teori dan hasil statistik dari penelitian ini menunjukkan bahwa produk yang ditawarkan PT. Bank Rakyat Indonesia (Persero) Tbk. Unit Batua Raya tidak memiliki pengaruh secara signifikan terhadap kepuasan nasabah.

## **2. Pengaruh harga terhadap kepuasan nasabah PT. Bank Rakyat Indonesia (Persero) Tbk. Unit Batua Raya.**

Berdasarkan teori kotler bahwa harga adalah jumlah dari seluruh yang ditukar konsumen atas manfaat memilih atau menggunakan produk atau jasa.

Berdasarkan tingkat signifikan, apabila tingkat signifikansi berada dibawah atau lebih kecil dari 5%. Maka variabel tersebut berpengaruh terhadap variabel dependen. Dari hasil penelitian diperoleh tingkat signifikan sebesar 0,764. Jadi dapat dikatakn bahwa tingkat signifikansi variabel harga lebih besar dari 5%, artinya variabel ini tidak berpengaruh signifikan terhadap variabel terhadap variabel dependen. Dapat

disimpulkan bahwa variabel harga tidak memiliki pengaruh terhadap kepuasan nasabah.

### **3. Pengaruh tempat terhadap kepuasan nasabah PT. Bank Rakyat Indonesia (Persero) Tbk. Unit Batua Raya.**

Menurut Lupiyaodi. *Place* dalam *service* merupakan gabungan antara lokasi dan keputusan atas saluran distribusi, dalam hal ini berhubungan dengan bagaimana cara penyampaian jasa kepada konsumen dan dimana lokasi yang strategis.

Berdasarkan tingkat signifikansi, apabila tingkat signifikansi berada dibawah atau lebih kecil dari 5%. Maka variabel tersebut berpengaruh terhadap variabel dependen. Dari hasil penelitian diperoleh tingkat signifikan sebesar 0,39. Jadi dapat dikatakan bahwa tingkat signifikansi variabel tempat dibawah standar. Artinya variabel ini berpengaruh terhadap variabel dependen. Dapat disimpulkan bahwa variabel tempat memiliki pengaruh terhadap kepuasan nasabah. Jadi, dari penjelasan secara teori dan hasil statistik dari penelitian menunjukkan bahwa tempat pada PT. Bank Rakyat Indonesia (Persero) Tbk. Unit Batua Raya memiliki pengaruh secara signifikan terhadap kepuasan nasabah.

### **4. Pengaruh promosi terhadap kepuasan nasabah PT. Bank Rakyat Indonesia (Persero) Tbk. Unit Batua Raya.**

Menurut Alma dikutip oleh Hasan. Promosi adalah suatu bentuk komunikasi pemasaran, yang merupakan aktivitas pemasaran yang berusaha menyebarkan informasi, mempengaruhi/membujuk, dan atau mengingatkan pasar sasaran atas

perusahaan dan produknya agar bersedia menerima, membeli, dan loyal pada produk yang ditawarkan perusahaan yang bersangkutan.

Berdasarkan tingkat signifikansi, apabila tingkat signifikansi berada dibawah atau lebih kecil dari 5%. Maka variabel tersebut berpengaruh terhadap variabel dependen. Dari hasil penelitian diperoleh tingkat signifikan sebesar 0,20. Jadi, dapat dikatakan bahwa tingkat signifikansi variabel promosi lebih kecil dari 5%, artinya variabel ini berpengaruh signifikan terhadap variabel dependen. Dapat disimpulkan bahwa variabel promosi berpengaruh signifikan terhadap kepuasan nasabah. Hal ini membuktikan bahwa nasabah menganggap penting sebuah promosi, dengan adanya promosi masyarakat akan lebih mengetahui keunggulan produk-produk yang ada di PT. Bank Rakyat Indonesia (Persero) Tbk. Unit Batua Raya dibandingkan dengan yang lainnya.

##### **5. Pengaruh karyawan terhadap kepuasan nasabah PT. Bank Rakyat Indonesia (Persero) Tbk. Unit Batua Raya.**

*People* adalah seluruh aktor manusia yang mengambil bagian dalam delivery jasa dan turut mempengaruhi persepsi pembeli, yaitu personel perusahaan, pelanggan, dan pelanggan lain dalam lingkungan jasa. Dalam perusahaan jasa, unsur *people* ini bukan hanya memainkan peranan penting dalam melakukan hubungan kontak langsung dengan nasabah. Namun dalam penelitian ini karyawan yang dimaksud adalah sumber daya manusia yang berhubungan langsung dengan nasabah seperti *teller*, *customer service*, dan jajaran *front liner* lainnya.

Berdasarkan tingkat signifikansi, apabila tingkat signifikansi berada dibawah atau lebih kecil dari 5%. Maka variabel tersebut berpengaruh terhadap variabel dependen. Dari hasil penelitian diperoleh tingkat signifikan sebesar 0,00. Jadi, dapat dikatakan bahwa tingkat signifikansi variabel karyawan lebih kecil dari 5%, artinya variabel ini berpengaruh signifikan terhadap variabel dependen. Dapat disimpulkan bahwa variabel karyawan berpengaruh signifikan terhadap kepuasan nasabah.

#### **6. Pengaruh bukti fisik terhadap kepuasan nasabah PT. Bank Rakyat Indonesia (Persero) Tbk. Unit Batua Raya.**

Menurut Zeithaml dan Bitner dalam Hurriyati dikutip oleh Januar bukti fisik adalah suatu hal yang secara nyata turut memengaruhi keputusan konsumen untuk membeli dan menggunakan produk jasa yang ditawarkan.

Berdasarkan tingkat signifikansi, apabila tingkat signifikansi berada dibawah atau lebih kecil dari 5%. Maka variabel tersebut berpengaruh terhadap variabel dependen. Dari hasil penelitian diperoleh tingkat signifikan sebesar 0,73. Jadi dapat dikatakan bahwa tingkat signifikansi variabel bukti fisik lebih besar dari 5%. Artinya variabel ini tidak berpengaruh signifikan terhadap variabel dependen dan dapat disimpulkan bahwa variabel produk tidak memiliki pengaruh terhadap kepuasan nasabah. Hal ini membuktikan bahwa nasabah tidak menjadikan bukti fisik menjadikan pertimbangan utama, walaupun demikian PT. Bank Rakyat Indonesia (Persero) Tbk. Unit Batua Raya tidak boleh mengabaikan bukti fisik ruangan kantor, seperti ruang tunggu yang disediakan untuk nasabah juga harus nyaman, dijaga kebersihannya, dan keharumannya.



**7. Pengaruh proses terhadap kepuasan nasabah PT. Bank Rakyat Indonesia (Persero) Tbk. Unit Batua Raya.**

Lupiyaodi mengatakan bahwa proses merupakan gabungan semua aktivitas, umumnya terdiri atas prosedur, jadwal pekerjaan, mekanisme, aktivitas dan hal-hal rutin, dimana jasa yang dihasilkan dan disampaikan kepada konsumen.

Berdasarkan tingkat signifikansi, apabila tingkat signifikansi berada dibawah atau lebih kecil dari 5%. Maka variabel tersebut berpengaruh terhadap variabel dependen. Dari hasil penelitian diperoleh tingkat signifikan sebesar 0,345. Jadi dapat dikatakan bahwa tingkat signifikansi variabel proses lebih besar dari 5%, artinya variabel ini tidak berpengaruh signifikan terhadap variabel terhadap variabel dependen. Dapat disimpulkan bahwa variabel proses tidak memiliki pengaruh terhadap kepuasan nasabah.

**8. Karyawan dominan berpengaruh terhadap kepuasan nasabah pada PT. Bank Rakyat Indonesia (persero) Tbk. Unit Batua Raya.**

Karyawan adalah salah satu bagian dari bauran pemasaran yang besar peranannya. Karyawan merupakan salah satu aspek penting terhadap kepuasan nasabah. Suatu produk tidak akan dikenal ataupun diketahui keberadaannya oleh masyarakat jika tidak ada karyawan yang menunjang.

Berdasarkan hasil penelitian yang telah dilakukan. Variabel karyawan, menunjukkan nilai  $t_{hitung}$  dan  $t_{tabel}$  ( $6,172 > 1,986$ ) atau sig dan  $\alpha$  ( $0,00 < 0,50$ ) yang paling tinggi dibandingkan dengan variabel lainnya. Artinya, variabel karyawan

dominan berpengaruh positif dan signifikan terhadap kepuasan nasabah. Hasil dari analisis ini menerima hipotesis  $H_5$  bahwa karyawan dominan berpengaruh terhadap kepuasan nasabah.

## **BAB V**

### **PENUTUP**

#### **A. Kesimpulan**

Berdasarkan hasil penelitian yang telah dilakukan maka dapat ditarik kesimpulan sebagai berikut:

1. Bauran pemasaran terdiri dari produk, harga, tempat, promosi, orang, bukti fisik, dan proses secara simultan mampu memberikan pengaruh yang signifikan terhadap kepuasan nasabah pada PT. Bank Rakyat Indonesia (persero) Tbk. Unit Batua Raya.
2. Variabel tempat (X3), promosi(X4), dan karyawan(5) berpengaruh secara positif dan signifikan terhadap kepuasan nasabah pada PT. Bank Rakyat Indonesia (Persero) Tbk. Unit Batua Raya. Sedangkan variabel produk (X1), harga (X2, bukti fisik (X6) dan proses (X7) berpengaruh tidak signifikan terhadap kepuasan nasabah.
3. Variabel karyawan merupakan variabel dominan berpengaruh terhadap kepuasan nasabah pada PT. Bank Rakyat Indonesia (Persero) Tbk. Unit Batua Raya.

## **B. Implikasi**

Berdasarkan kesimpulan yang telah dikemukakan, maka diberikan beberapa saran yang diharapkan dapat meningkatkan kepuasan nasabah pada PT. Bank Rakyat Indonesia (Persero) Tbk. Unit Batua Raya. Adapun saran-saran yang diberikan sebagai berikut:

1. Karena hanya variabel tempat, promosi dan karyawan yang berpengaruh terhadap kepuasan nasabah pada PT. Bank Rakyat Indonesia (Persero) Tbk. Unit Batua Raya. Hal ini perlu diperhatikan namun tidak melupakan variabel-variabel yang tidak berpengaruh signifikan terhadap kepuasan nasabah pada PT. Bank Rakyat Indonesia (Persero) Tbk. Unit Batua Raya. Untuk PT. Bank Rakyat Indonesia (Persero) Tbk. Unit Batua Raya hendaknya lebih berinovatif lagi, dalam hal ini pengembangan atribut produknya serta dapat mempertahankan dan meningkatkan penjualan dalam persaingan yang ada maka pemasaran harus dapat mengikuti perubahan pasar.
2. Bagi peneliti selanjutnya dapat mengembangkan model dengan lebih baik, menambah variabel yang lain, dengan memperluas jumlah sampel dan lokasi penelitian, jadi peneliti bisa lebih mengetahui apakah nasabah telah puas atau belum.

## DAFTAR PUSTAKA

### Referensi Buku

- Al. Arif M. Nur Rianto, *Dasar-Dasar Pemasaran Bank Syariah*.
- Alma Buchari, *Kewirausahawan*, Bandung: Alfabeta, 2008.
- Arikunto Suharsini, *Prosedur Penelitian Suatu Pendekatan Praktik*, Jakarta: Rineka Cipta, 2010.
- Assauri Sofyan, *Manajemen Pemasaran*, Jakarta: PT. Raja Grafindo Persada, 2007.
- Bungin M. Burhan, *Metodelogi Penelitian Kuantitatif, Komunikasi, Ekonomi, dan Kebijakan Publik Serta Ilmu-Ilmu Sosial Lainnya*, Jakarta: Kencana, 2005.
- Fatimah Fida, "Pengaruh Bauran Pemasaran Terhadap Kepuasan Konsumen Air Mineral Asa di Samarinda." Skripsi, Semarang: Fakultas Syariah dan Ekonomi Sekolah Tinggi Agama Islam Negeri Salatiga, 2015.
- Gary Armstrong & Philip Kotler, *Dasar-Dasar Pemasaran, Principles of Marketing 7e* terj. Alexander Sindoro, Jakarta: Penerbit Prenhallindo, 1997.
- Gaspersz Vincent, *Total Quality Management*, Jakarta: Penerbit PT. Gramedia Pustaka Utama, 2001.
- Gozali Imam, *Aplikasi Analisis Multivariate dengan Program SPSS*, Semarang: Universitas Diponegoro, 2005.
- Gregorius Candra dan Fandy Tjiptono, *Pemasaran Strategic*, Yogyakarta: Andi Offset, 2012
- Hurriyati Ratih, *Bauran Pemasaran*, Bandung: Alfabeta, 2010.
- Irsad, "Analisis Marketing Mix (product, price, promotion dan place) yang Mempengaruhi Kepuasan Pelanggan Penggunaan Operator ESIA (Studi Kasus Masyarakat Ciputat Timur)," Skripsi, Jakarta: Fakultas Ekonomi dan bisnis Uin Syarif Hidayatullah Jakarta, 2010.
- Jakfar dan Kasmir, *Study Kelayakan Bisnis*, Jakarta: PT. Kencana Prenada Media Group, 2006.
- James H. Donnelly dan Leonard L. Berry, *Bank Marketing*, Jakarta: Zaiyan Putra, 1987.
- Jhon Minner, George Steiner, *Manajemen Strategi*, Penerjemah Agus Dharma, Jakarta: Erlangga, 1999.
- Kadarman A.M, *Pengantar Ilmu Manajemen*, Jakarta: Prenhallindo, 2001.
- Kasmir, *Pemasaran Bank: Edisi Revisi*, Jakarta: Kencana Permata Media Group, 2008.
- Kasmir, *Pemasaran Bank*, Jakarta: Kencana, 2005.
- Kevin Lane Kotler dan Philip Kotler, *Manajemen Pemasaran Jilid I*, Penerjemah Drs. Jaka Wasana, MSM Jakarta: Erlangga, 1999.

- Kevin Lane Keller dan Philip Kotler, *Manajemen Pemasaran*, Jakarta: Erlangga, 2008.
- Kotler Philip, *Manajemen Pemasaran Jilid I* terj. Benyamin Molan, Jakarta: Indeks Gramedia, 2005.
- Kuantor Ronny, *Metodelogi Penelitian*, Jakarta: CV Tanina Gravica, 2003 cet ke-1.
- M. Syakir Sula dan Budi Wicaksono, *Syariah Marketing*, Bandung: Mizan Pustaka, 2006.
- Moleong J Lexy, "*Metode Penelitian Kuantitatif*", Bandung, PT. Remaja Rosdakarya, 2007, cet ke-23.
- Mubun B.N, *Kamus Manajemen*, Jakarta: Pustaka Sinar Harian, 2003
- Nandan Limakrisna & J. Supranto, *Perilaku Konsumen dan Strategi Pemasaran untuk Memenangkan Persaingan Bisnis, Edisi 2* Jakarta: Miiitra Wacana Media, 2011.
- Nawawi Hadari, *Manajemen Strategi Organisasi Non Profit Bidang Pemerintahan Dengan Ilustrasi di Bidang Pendidikan*, Yogyakarta: Gajah Mada Universitas Press, 2012.
- Philip Kotler, *manajemen pemasaran jilid I*, edisi ke-10; Jakarta: Penerbit PT. Prehallindo, 2002.
- Philip Kotler, *Manajemen Pemasaran*, alih bahasa Hendra Teguh, Ronny A, Rusli, dan Benjamin Molan, Edisi Milenium, Jakarta: Prehallindo, 2001.
- Priyatno Duwi, *Spss 22: Pengolahan Data Terpraktis*, Yogyakarta: C.V Andi Offset. 2014.
- Prof. Dr Suharsini Arikunto, *Prosedur Penelitian Suatu Pendekatan Praktek* Jakarta: Rineka Cipta, 2002.
- Rahardjo Mugi, *Pemasaran Lembaga Keuangan Perbankan*, Surakarta: UNS Press 2009.
- Sofian Efendi dan Masri Singarimbun "*Metodelogi Penelitian Survei*" et ke-2.
- Sopiah, Sangadji dan Etta Mamang, *Perilaku Konsumen*. Yogyakarta : Andi Offset, 2013.
- Sugiyono, *Metode Penelitian Kuantitatif, Kualitatif, dan R&D* Bandung: ALFABETA .2016.
- Suprino, *Manajemen Strategi dan Kebijakan Bisnis*, Yogyakarta: BPFE, 1985.
- Sukandarrumudi, *Metode Penelitian Petujuk Praktis Untuk Penelitian Pemula* Yogyakarta: Gajah Mada University Press, 2004, cet, ke-2
- Sumarsan Thomas, *System Pengendalian Manajemen*, Jakarta: Indeks, 2013.
- Sumarni Murti, *Manajemen Pemasaran Bank*, Yogyakarta: Liberty, 2002.
- Syuhada Sufian, R'Agustinus Anggoro Pribadi, J. Sugiarto PH, "*Strategi Membangun Kualitas Pelayanan Perbankan Untuk Menciptakan Kepuasan Nasabah*

*Berorientasi loyalitas Pada BRI Cabang Blora dan Unit Online-nya,”*  
Skripsi, Semarang: Fakultas Ekonomika dan Bisnis Universitas  
Dipenogoro, 2007.

Tjiptono Fandy, *Manajemen Jasa*, Edisi IV.

Tjiptono Fandy, *Strategi Pemasaran*, Yogyakarta: CV. Andi, 2008.

Umar Husein, *Metode Penelitian untuk Skripsi dan Tesis Bisnis*, Jakarta: PT.  
Grafindo Persada, 2010.

Wahjono Sentot Imam, *Manajemen Pemasaran Bank*, Yogyakarta: Graha Ilmu, 2010.

L

A

M

P

I

R

A

N



## Lampiran 1

### KUESIONER

#### STRATEGI PEMASARAN TERHADAP KEPUASAN NASABAH PT.BANK RAKYAT INDONESIA (PERSERO) Tbk. UNIT BATUA RAYA

Kepada Yth.

Nasabah

PT.BANK RAKYAT INDONESIA (PERSERO) Tbk. UNIT BATUA RAYA

Di Makassar

Dengan Hormat,

Sehubungan dengan penelitian yang saya lakukan, maka saya mohon bantuan saudara untuk membantu mengisi kuesioner atau daftar pertanyaan ini.

Adapun angket penelitian ini akan digunakan untuk keperluan penyusunan skripsi atau tugas akhir guna memperoleh gelar sarjana (S1) pada jurusan Manajemen Dakwah, Universitas Islam Negeri (UIN) Alauddin Makassar, dengan judul penelitian, “Strategi Pemasaran Terhadap Kepuasan Nasabah PT.Bank Rakyat Indonesia (Persero) Tbk. Unit Batua Raya“.

Perlu saya sampaikan bahwa data pribadi saudara yang masuk dalam kuisisioner ini akan terjaga kerahasiaannya, dan hanya diperlukan semata-mata sebagai bahan untuk menyusun skripsi.

Atas kesediaan dan bantuannya dalam mengisi angket ini saya mengucapkan terima kasih.

Peneliti,

#### Karakteristik Responden

1. Jenis Kelamin :
2. Umur : tahun
3. Pendidikan Terakhir :
4. Pekerjaan :
5. Penghasilan :
6. Status :

#### Petunjuk Pengisian Responden

Kuesioner di bawah ini memuat sejumlah pertanyaan. Silahkan anda memberikan tanda checklist (√) pada kotak jawaban yang Anda pilih yang menunjukkan seberapa besar tingkat persetujuan dan ketidaksetujuan Anda terhadap tersebut.

#### Keterangan:

SS : Sangat Setuju

S : Setuju

TS : Tidak Setuju

STS : Sangat Tidak Setuju

No	Pernyataan	STS	TS	S	SS
X <sub>1</sub>	Produk				
X <sub>1.1</sub>	PT. BRI (Persero) Tbk memiliki produk tabungan yang beragam (Simpedes, BritAma, BritAma Junior).				
X <sub>1.2</sub>	PT. BRI (Persero) Tbk memiliki produk kredit yang beragam (Kredit Mikro, Kredit Pemilikan Rumah, Pensiunan, Kredit Usaha Rakyat, Briguna).				
X <sub>1.3</sub>	PT. BRI (Persero) Tbk memiliki produk deposito (Deposito Rupiah, Deposito Valas, Deposito On call (DOC)).				
X <sub>2</sub>	Harga				
X <sub>2.1</sub>	PT. BRI (Persero) Tbk tidak memberikan biaya administrasi yang tinggi kepada nasabah.				
X <sub>2.2</sub>	Suku bunga yang diberikan PT. BRI (Persero) Tbk kepada nasabah tidak terlalu tinggi.				
X <sub>2.3</sub>	Jangka waktu yang diberikan PT. BRI (Persero) Tbk kepada nasabah untuk membayar dapat dijangkau nasabah.				
X <sub>3</sub>	Tempat				
X <sub>3.1</sub>	Posisi lokasi PT. BRI (Persero) Tbk dapat dijangkau.				
X <sub>3.2</sub>	Dekat dengan fasilitas umum.				
X <sub>3.3</sub>	Lokasi/tempat pemasaran PT. BRI (Persero) Tbk strategis.				
X <sub>4</sub>	Promosi				
X <sub>4.1</sub>	PT. BRI (Persero) Tbk melakukan kegiatan promosi yang menarik.				
X <sub>4.2</sub>	PT. BRI (Persero) Tbk melakukan kegiatan promosi dengan menyebarkan brosur kepada nasabah dan memberikan penjelasan yang jelas.				
X <sub>4.3</sub>	PT. BRI (Persero) Tbk menyediakan hadiah undian agar nasabah termotivasi untuk meningkatkan saldo tabungannya.				
X <sub>5</sub>	Orang				
X <sub>5.1</sub>	Karyawan PT. BRI (Persero) Tbk ramah dan komunikatif dalam melayani nasabah.				
X <sub>5.2</sub>	Karyawan PT. BRI (Persero) Tbk teliti dan akurat dalam melayani nasabah.				
X <sub>5.3</sub>	Karyawan PT. BRI (Persero) Tbk memberikan suguhan kepada berupa permen/air mineral dalam melayani nasabah.				

X <sub>6</sub>	Bukti Fisik				
X <sub>6.1</sub>	Interior ruangan PT. BRI (Persero) Tbk				
X <sub>6.2</sub>	PT. BRI (Persero) Tbk memiliki ruang tunggu yang nyaman.				
X <sub>6.3</sub>	PT. BRI (Persero) Tbk memiliki fasilitas fisik yang menarik (kursi, meja tamu, TV, information, monitoring).				
X <sub>7</sub>	Proses				
X <sub>7.1</sub>	Prosedur dan syarat yang mudah dalam pembukaan rekening tabungan dan penjualan kredit.				
X <sub>7.2</sub>	Proses membuka rekening tabungan yang cepat.				
X <sub>7.3</sub>	Pemberian kartu ATM secara langsung pada saat pembukaan rekening.				
Y	Kepuasan Nasabah				
	Merasa puas dengan produk-produk yang ada di PT. BRI (Persero) Tbk.				
	Merasa puas dengan margin yang ditetapkan PT. BRI (Persero) Tbk.				
	Fasilitas transaksi perbankan yang telah disediakan PT. BRI (Persero) Tbk telah memenuhi harapan.				
	Pelayanan transaksi yang disediakan PT. BRI (Persero) Tbk mampu memenuhi harapan.				
	Karyawan PT. BRI (Persero) Tbk berpengalaman dalam bekerja.				
	Memilih PT. BRI (Persero) Tbk sebagai mitra dalam melakukan transaksi keuangan.				
	Merasa puas dengan keamanan, kenyamanan yang diberikan selama menjadi nasabah PT. BRI (Persero) Tbk				

# Lampiran 2

No	Produk			Total X1	Harga			Total X2	Tempat			Total X3	Promosi			Total X4	orang			Total X5	Bukti Fisik			Total X6	Proses		
	X1.1	X1.2	X1.3		X2.1	X2.2	X2.3		X3.1	X3.2	X3.3		X4.1	X4.2	X4.3		X5.1	X5.2	X5.3		X6.1	X6.2	X6.3		X7.1	X7.2	X7.3
1	3	4	5	12	5	4	5	14	5	5	5	15	5	4	5	14	4	5	5	14	4	4	4	12	4	4	5
2	4	4	3	11	4	4	4	12	4	4	4	12	4	5	5	14	5	5	5	15	5	5	5	15	5	5	5
3	4	5	4	13	5	5	5	15	5	5	5	15	5	4	4	13	5	4	5	14	4	4	4	12	4	4	5
4	4	4	5	13	5	5	5	15	5	5	5	15	5	5	5	15	5	5	5	15	5	5	5	15	5	5	5
5	5	5	5	15	5	5	5	15	5	5	5	15	5	5	4	14	5	5	5	15	5	5	4	14	5	5	3
6	4	5	4	13	4	4	4	12	4	4	4	12	4	5	5	14	5	5	5	15	5	5	5	15	5	4	5
7	4	5	3	12	5	5	5	15	5	5	5	15	5	5	4	14	5	5	5	15	4	5	4	13	5	4	4
8	3	4	5	12	4	4	4	12	4	4	4	12	4	4	5	13	5	4	5	14	5	5	5	15	4	5	5
9	5	5	4	14	5	5	5	15	5	5	5	15	5	4	4	13	4	4	4	12	4	4	4	12	4	4	4
10	5	4	5	14	5	5	5	15	4	4	3	11	5	4	5	14	4	5	4	14	5	5	5	15	5	5	4
11	5	5	5	15	5	5	5	15	4	3	5	12	5	5	5	15	5	5	5	15	4	5	5	14	5	4	5
12	4	3	4	11	4	4	5	13	4	5	4	13	5	5	5	15	5	5	5	15	4	4	4	12	4	4	5
13	4	4	4	12	4	5	5	14	5	5	3	13	5	5	5	15	4	5	4	13	4	5	5	14	5	5	4
14	4	3	4	11	4	4	3	11	3	4	4	11	4	5	5	14	4	5	4	13	4	4	5	13	5	5	4
15	4	5	5	14	5	4	5	14	5	5	3	13	5	5	5	15	5	5	5	15	5	5	5	15	5	5	4
16	4	5	5	14	5	4	4	13	4	4	4	12	4	5	5	14	5	5	4	14	4	5	4	13	4	4	5
17	5	5	3	13	5	5	3	13	3	4	5	12	3	5	5	13	5	5	5	15	5	5	5	15	5	5	3
18	4	4	4	12	4	4	4	12	4	4	4	12	3	4	4	12	3	4	4	12	5	4	4	12	4	4	4
19	3	4	4	11	4	4	4	12	4	4	4	12	4	5	5	14	5	5	5	15	5	5	5	15	5	5	4
20	4	5	5	14	5	5	5	15	5	5	5	15	5	5	5	15	4	4	4	12	5	4	5	14	5	5	5
21	3	4	5	12	5	5	4	14	4	4	4	12	4	5	5	14	5	5	4	14	5	5	5	15	5	5	4
22	5	5	5	15	5	5	4	14	5	5	5	15	5	5	5	15	5	5	5	15	4	4	4	12	4	4	4
23	4	4	4	12	4	4	4	12	4	5	5	14	3	4	5	12	4	5	5	14	4	4	4	12	4	5	4
24	4	4	5	13	5	5	5	15	5	5	3	13	3	5	5	13	5	4	5	14	4	4	4	12	4	4	5
25	3	3	4	10	4	4	4	12	5	4	3	12	4	5	5	14	5	5	5	15	4	5	5	14	5	4	4
26	3	2	5	10	5	5	5	15	5	5	5	15	5	4	5	14	4	5	5	14	4	5	5	14	5	4	5
27	3	4	5	12	4	4	4	12	4	5	4	12	3	4	5	12	5	5	5	15	5	5	5	15	5	5	4
28	4	3	5	12	4	3	5	12	3	4	3	10	5	5	5	15	5	4	5	14	4	4	4	12	4	4	5
29	5	4	5	14	4	5	5	14	4	5	5	14	5	4	4	13	5	4	5	14	5	5	5	15	5	5	5
30	3	3	5	11	5	5	4	14	5	5	4	14	4	5	5	14	5	5	5	15	4	5	5	15	5	5	5
31	5	5	3	13	3	4	4	11	3	3	4	10	4	4	4	12	4	4	4	12	4	4	4	12	4	4	5
32	4	3	5	12	5	5	4	14	4	4	4	12	4	4	5	13	5	5	5	15	5	5	5	15	5	5	3
33	5	4	4	13	4	4	4	12	3	3	2	8	4	4	4	12	5	5	5	15	4	4	4	12	4	4	5
34	4	3	3	10	4	4	4	12	4	4	4	12	4	5	5	14	5	5	5	15	4	4	4	12	4	4	4
35	5	5	5	15	5	5	5	15	5	5	4	14	4	4	5	13	4	4	4	12	4	4	4	12	4	4	5
36	3	2	4	9	5	5	4	14	4	5	5	14	5	5	5	15	5	5	5	15	4	4	4	12	4	4	4
37	5	5	5	15	5	5	5	15	5	5	5	15	5	4	4	13	4	4	4	12	5	5	5	15	5	5	4
38	5	4	4	13	5	5	5	15	3	4	4	11	4	5	5	14	5	5	5	15	4	4	4	12	4	4	5
39	4	4	3	12	5	5	5	15	5	5	5	15	5	5	4	14	5	5	5	15	5	5	5	15	5	5	5
40	4	4	4	12	4	4	4	12	4	5	4	13	5	5	4	14	5	4	4	14	5	5	5	15	4	5	4
41	5	2	5	12	5	5	5	15	5	5	5	15	5	4	4	13	4	4	4	12	5	5	5	15	5	5	4
42	4	4	3	11	4	4	4	12	4	5	4	13	3	4	5	12	4	5	5	14	4	4	4	12	4	4	4
43	3	3	4	10	5	3	5	13	5	5	5	15	5	5	5	15	4	4	5	13	5	5	5	15	5	5	5
44	4	4	4	12	4	4	5	13	5	4	4	13	5	5	5	15	5	5	5	15	4	4	4	12	4	4	5
45	4	4	4	12	4	4	4	12	4	4	4	12	4	4	4	14	4	4	4	12	5	5	5	15	5	5	4
46	4	5	5	14	5	4	5	14	5	5	5	15	5	5	4	12	5	5	5	15	5	5	5	15	5	4	4
47	4	2	4	10	4	4	4	12	4	4	4	12	4	5	5	14	5	5	4	14	5	5	4	14	5	5	5
48	4	5	3	12	5	5	5	15	5	5	5	15	5	5	4	14	4	4	4	12	5	5	5	15	5	5	3
49	4	4	5	13	5	5	5	15	5	5	5	15	5	5	5	15	5	5	5	15	5	5	4	14	5	5	5
50	5	5	5	15	5	5	5	15	5	5	5	15	5	5	5	15	5	5	5	15	5	5	4	14	5	5	4
51	4	5	4	13	4	4	4	12	4	4	4	12	4	5	5	14	5	5	4	14	5	5	5	15	5	5	5
52	5	5	5	15	5	5	5	15	5	5	5	15	5	4	4	13	4	4	4	12	4	4	4	12	4	4	4
53	4	4	4	12	4	4	4	12	4	4	4	12	4	4	5	13	5	5	5	15	5	5	5	15	5	4	4
54	5	3	3	12	5	5	5	15	5	5	5	15	5	4	4	13	5	5	5	15	4	5	4	14	4	5	3
55	5	4	5	14	5	5	5	15	5	5	5	15	5	5	4	14	5	5	4	14	5	5	4	14	4	5	5
56	5	5	5	15	5	5	5	15	5	5	5	15	5	3	4	12	4	4	4	12	4	4	4	12	4	4	5
57	4	4	4	12	4	4	5	13	5	5	5	15	5	5	5	15	5	5	5	15	5	5	5	15	5	5	5
58	4	4	4	12	4	4	5	13	5	5	5	15	5	4	4	13	4	4	4	12	4	4	4	12	4	4	5
59	4	4	4	12	4	4	4	12	4	4	4	12	4	4	4	13	4	4	4	12	4	4	4	12	4	4	4
60	4	5	5	14	5	4	4	13	5	5	5	15	5	5	4	14	5	5	5	15	5	4	5	14	5	5	5
61	5	4	4	13	3	4	5	12	4	3	4	11	4	5	5	14	5	5	5	15	5	5	5	15	5	5	4
62	4	4	4	12	4	4	5	13	5	5	5	15	5	5	5	15	5	5	5	15	5	5	5	15	4	5	5
63	5	5	5	15	5	5	4	14	5	4	4	13	4	5	5	14	5	4	5	14	5	4	5	14	5	5	4
64	4	4	4	12	4	4	5	13	5	5	5	15	5	4	4	13	4	4	5	13	4	4	4	12	4	4	4
65	5	5	5	15	5	5	4	14	4	4	4	12	4	4	5	13	5	4	4	14	5	5	4	15	5	5	5
66	5	5	5	15	5	5	5	15	3	4	5	12	5	4	5	14	4	5	4	13	4	4	4	12	4	4	5
67	5	5	5	15	5	5	5	15	4																		

### Lampiran 3

#### Hasil Uji Validitas Variabel Produk

		Correlations			
		X1.1	X1.2	X1.3	Produk
X1.1	Pearson Correlation	1	,488**	,131	,733**
	Sig. (2-tailed)		,000	,195	,000
	N	100	100	100	100
X1.2	Pearson Correlation	,488**	1	,226*	,821**
	Sig. (2-tailed)	,000		,024	,000
	N	100	100	100	100
X1.3	Pearson Correlation	,131	,226*	1	,608**
	Sig. (2-tailed)	,195	,024		,000
	N	100	100	100	100
Produk	Pearson Correlation	,733**	,821**	,608**	1
	Sig. (2-tailed)	,000	,000	,000	
	N	100	100	100	100

\*\* . Correlation is significant at the 0.01 level (2-tailed).

\* . Correlation is significant at the 0.05 level (2-tailed).

#### Hasil Uji Reliabilitas Variabel Produk

Case Processing Summary			
		N	%
Cases	Valid	100	100,0
	Excluded <sup>a</sup>	0	,0
	Total	100	100,0

a. Listwise deletion based on all variables in the procedure.

#### Reliability Statistics

Cronbach's Alpha	N of Items
,645	3

## Hasil Uji Validitas Variabel Harga

		Correlations			
		X2.1	X2.2	X2.3	Harga
X2.1	Pearson Correlation	1	,593**	,276**	,821**
	Sig. (2-tailed)		,000	,005	,000
	N	100	100	100	100
X2.2	Pearson Correlation	,593**	1	,192	,783**
	Sig. (2-tailed)	,000		,056	,000
	N	100	100	100	100
X2.3	Pearson Correlation	,276**	,192	1	,660**
	Sig. (2-tailed)	,005	,056		,000
	N	100	100	100	100
Harga	Pearson Correlation	,821**	,783**	,660**	1
	Sig. (2-tailed)	,000	,000	,000	
	N	100	100	100	100

\*\* . Correlation is significant at the 0.01 level (2-tailed).

## Hasil Uji Reabilitas Variabel Harga

### Case Processing Summary

		N	%
Cases	Valid	100	100,0
	Excluded <sup>a</sup>	0	,0
	Total	100	100,0

a. Listwise deletion based on all variables in the procedure.

### Reliability Statistics

Cronbach's Alpha	N of Items
,618	3

## Hasil Uji Validitas Variabel Tempat

		Correlations			
		X3.1	X3.2	X3.3	Tempat
X3.1	Pearson Correlation	1	,661**	,464**	,856**
	Sig. (2-tailed)		,000	,000	,000
	N	100	100	100	100
X3.2	Pearson Correlation	,661**	1	,440**	,835**
	Sig. (2-tailed)	,000		,000	,000
	N	100	100	100	100
X3.3	Pearson Correlation	,464**	,440**	1	,784**
	Sig. (2-tailed)	,000	,000		,000
	N	100	100	100	100
Tempat	Pearson Correlation	,856**	,835**	,784**	1
	Sig. (2-tailed)	,000	,000	,000	
	N	100	100	100	100

\*\* . Correlation is significant at the 0.01 level (2-tailed).

## Hasil Uji Reabilitas Variabel Tempat

### Case Processing Summary

		N	%
Cases	Valid	100	100,0
	Excluded <sup>a</sup>	0	,0
	Total	100	100,0

a. Listwise deletion based on all variables in the procedure.

### Reliability Statistics

Cronbach's Alpha	N of Items
,761	3



## Hasil Uji Validitas Variabel Promosi

		Correlations			
		X4.1	X4.2	X4.3	Promosi
X4.1	Pearson Correlation	1	,134	-,147	,606**
	Sig. (2-tailed)		,184	,145	,000
	N	100	100	100	100
X4.2	Pearson Correlation	,134	1	,245*	,727**
	Sig. (2-tailed)	,184		,014	,000
	N	100	100	100	100
X4.3	Pearson Correlation	-,147	,245*	1	,519**
	Sig. (2-tailed)	,145	,014		,000
	N	100	100	100	100
Promosi	Pearson Correlation	,606**	,727**	,519**	1
	Sig. (2-tailed)	,000	,000	,000	
	N	100	100	100	100

\*\* . Correlation is significant at the 0.01 level (2-tailed).

\* . Correlation is significant at the 0.05 level (2-tailed).

## Hasil Uji Reabilitas Variabel Promosi

Case Processing Summary			
	N	%	
Cases	Valid	100	100,0
	Excluded <sup>a</sup>	0	,0
	Total	100	100,0

a. Listwise deletion based on all variables in the procedure.

### Reliability Statistics

Cronbach's Alpha	N of Items
,787	3

## Hasil Uji Validitas Variabel Karyawan

		Correlations			
		X5.1	X5.2	X5.3	Orang
X5.1	Pearson Correlation	1	,485**	,430**	,822**
	Sig. (2-tailed)		,000	,000	,000
	N	100	100	100	100
X5.2	Pearson Correlation	,485**	1	,288**	,766**
	Sig. (2-tailed)	,000		,004	,000
	N	100	100	100	100
X5.3	Pearson Correlation	,430**	,288**	1	,738**
	Sig. (2-tailed)	,000	,004		,000
	N	100	100	100	100
Orang	Pearson Correlation	,822**	,766**	,738**	1
	Sig. (2-tailed)	,000	,000	,000	
	N	100	100	100	100

\*\* . Correlation is significant at the 0.01 level (2-tailed).

## Hasil Uji Reabilitas Variabel Karyawan

### Case Processing Summary

		N	%
Cases	Valid	100	100,0
	Excluded <sup>a</sup>	0	,0
	Total	100	100,0

a. Listwise deletion based on all variables in the procedure.

### Reliability Statistics

Cronbach's Alpha	N of Items
,667	3

## Hasil Uji Validitas Variabel Bukti Fisik

		Correlations			
		X6.1	X6.2	X6.3	Bukti Fisik
X6.1	Pearson Correlation	1	,683**	,615**	,886**
	Sig. (2-tailed)		,000	,000	,000
	N	100	100	100	100
X6.2	Pearson Correlation	,683**	1	,587**	,875**
	Sig. (2-tailed)	,000		,000	,000
	N	100	100	100	100
X6.3	Pearson Correlation	,615**	,587**	1	,840**
	Sig. (2-tailed)	,000	,000		,000
	N	100	100	100	100
Bukti Fisik	Pearson Correlation	,886**	,875**	,840**	1
	Sig. (2-tailed)	,000	,000	,000	
	N	100	100	100	100

\*\* . Correlation is significant at the 0.01 level (2-tailed).

## Hasil Uji Reabilitas Variabel Bukti Fisik

### Case Processing Summary

		N	%
Cases	Valid	100	100,0
	Excluded <sup>a</sup>	0	,0
	Total	100	100,0

a. Listwise deletion based on all variables in the procedure.

### Reliability Statistics

Cronbach's Alpha	N of Items
,835	3

## Hasil Uji Validitas Variabel Proses

		Correlations			
		X7.1	X7.2	X7.3	Proses
X7.1	Pearson Correlation	1	,610**	,013	,739**
	Sig. (2-tailed)		,000	,896	,000
	N	100	100	100	100
X7.2	Pearson Correlation	,610**	1	,047	,769**
	Sig. (2-tailed)	,000		,641	,000
	N	100	100	100	100
X7.3	Pearson Correlation	,013	,047	1	,570**
	Sig. (2-tailed)	,896	,641		,000
	N	100	100	100	100
Proses	Pearson Correlation	,739**	,769**	,570**	1
	Sig. (2-tailed)	,000	,000	,000	
	N	100	100	100	100

\*\* . Correlation is significant at the 0.01 level (2-tailed).

## Hasil Uji Reabilitas Variabel Proses

### Case Processing Summary

		N	%
Cases	Valid	100	100,0
	Excluded <sup>a</sup>	0	,0
	Total	100	100,0

a. Listwise deletion based on all variables in the procedure.

### Reliability Statistics

Cronbach's Alpha	N of Items
,730	3

## Hasil Uji Validitas Variabel Kepuasan Nasabah

		Correlations							
		Y1	Y2	Y3	Y4	Y5	Y6	Y7	Kepuasan Nasabah
Y1	Pearson Correlation	1	,585**	,868**	,528**	,491**	,350**	,623**	,811**
	Sig. (2-tailed)		,000	,000	,000	,000	,000	,000	,000
	N	100	100	100	100	100	100	100	100
Y2	Pearson Correlation	,585**	1	,564**	,749**	,433**	,455**	,466**	,773**
	Sig. (2-tailed)	,000		,000	,000	,000	,000	,000	,000
	N	100	100	100	100	100	100	100	100
Y3	Pearson Correlation	,868**	,564**	1	,621**	,588**	,446**	,679**	,867**
	Sig. (2-tailed)	,000	,000		,000	,000	,000	,000	,000
	N	100	100	100	100	100	100	100	100
Y4	Pearson Correlation	,528**	,749**	,621**	1	,491**	,594**	,484**	,810**
	Sig. (2-tailed)	,000	,000	,000		,000	,000	,000	,000
	N	100	100	100	100	100	100	100	100
Y5	Pearson Correlation	,491**	,433**	,588**	,491**	1	,590**	,604**	,755**
	Sig. (2-tailed)	,000	,000	,000	,000		,000	,000	,000
	N	100	100	100	100	100	100	100	100
Y6	Pearson Correlation	,350**	,455**	,446**	,594**	,590**	1	,503**	,708**
	Sig. (2-tailed)	,000	,000	,000	,000	,000		,000	,000
	N	100	100	100	100	100	100	100	100
Y7	Pearson Correlation	,623**	,466**	,679**	,484**	,604**	,503**	1	,791**
	Sig. (2-tailed)	,000	,000	,000	,000	,000	,000		,000
	N	100	100	100	100	100	100	100	100
Kepuasan Nasabah	Pearson Correlation	,811**	,773**	,867**	,810**	,755**	,708**	,791**	1
	Sig. (2-tailed)	,000	,000	,000	,000	,000	,000	,000	
	N	100	100	100	100	100	100	100	100

\*\* . Correlation is significant at the 0.01 level (2-tailed).

## Hasil Uji Reabilitas Variabel Kepuasan Nasabah

**Case Processing Summary**

		N	%
Cases	Valid	100	100,0
	Excluded <sup>a</sup>	0	,0
	Total	100	100,0

a. Listwise deletion based on all variables in the procedure.

**Reliability Statistics**

Cronbach's Alpha	N of Items
,899	7

## Analisis Regresi Linear Berganda

### Hasil Uji Regresi

Model	Unstandardized Coefficients		Standardized Coefficients	
	B	Std. Error	Beta	
1	(Constant)	2,235	3,810	
	Produk	,148	,150	,082
	Harga	-,067	,223	-,029
	Tempat	-,331	,158	-,182
	Promosi	,550	,233	,199
	Orang	1,293	,210	,509
	Bukti Fisik	,357	,197	,170
	Proses	,207	,218	,081

## Hasil Uji Koefisien Korelasi (R)

Model Summary<sup>b</sup>

Model	R	R Square	Adjusted R Square	Std. Error of the Estimate
1	,758 <sup>a</sup>	,575	,543	1,89050

a. Predictors: (Constant), Proses, Harga, Orang, Promosi, Produk, Tempat, Bukti Fisik

b. Dependent Variable: Kepuasan Nasabah

## Hasil Uji Koefisien Determinasi (R<sup>2</sup>)

Model Summary<sup>b</sup>

Model	R	R Square	Adjusted R Square	Std. Error of the Estimate
1	,758 <sup>a</sup>	,575	,543	1,89050

a. Predictors: (Constant), Proses, Harga, Orang, Promosi, Produk, Tempat, Bukti Fisik

b. Dependent Variable: Kepuasan Nasabah

## Lampiran 4

### Uji Asumsi Klasik

#### Uji Normalitas

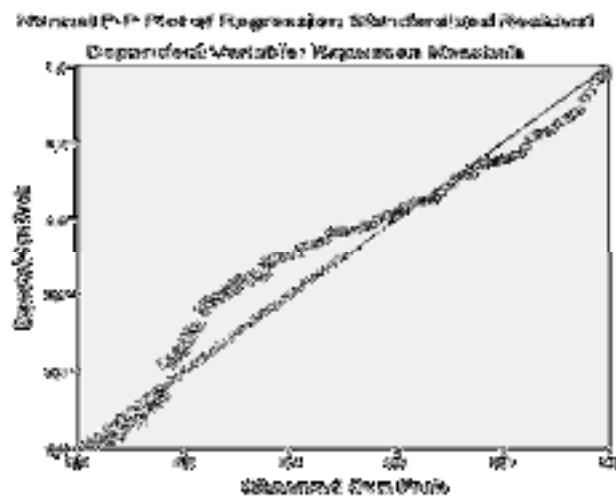

## Hasil Uji Multikolinearitas

Model		Collinearity Statistics	
		Tolerance	VIF
1	(Constant)		
	Produk	,679	1,473
	Harga	,483	2,071
	Tempat	,618	1,619
	Promosi	,655	1,527
	Orang	,678	1,474
	Bukti Fisik	,529	1,891
	Proses	,629	1,589

a. Dependent Variable: Kepuasan Nasabah

## Hasil Uji Heteroskedastisitas

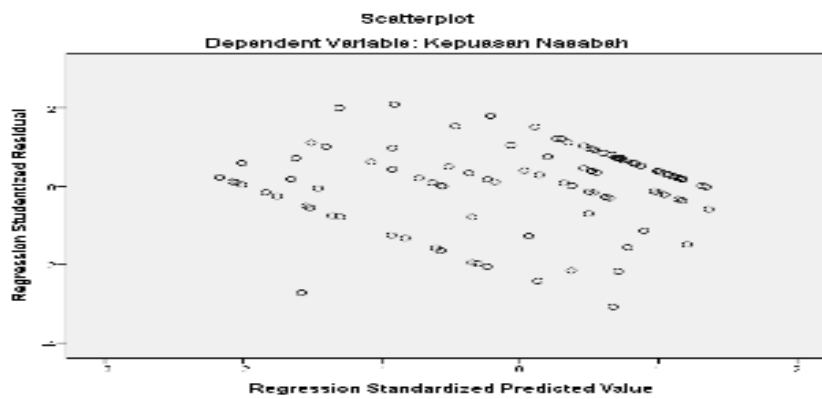



## Lampiran 5

### Uji Hipotesis

#### Hasil Uji F

Model		Sum of Squares	df	Mean Square	F	Sig.
1	Regression	444,583	7	63,512	17,771	,000 <sup>b</sup>
	Residual	328,807	92	3,574		
	Total	773,390	99			

a. Dependent Variable: Kepuasan Nasabah

b. Predictors: (Constant), Proses, Harga, Orang, Promosi, Produk, Tempat, Bukti Fisik

#### Hasil Uji t

Model		Unstandardized Coefficients		Standardized Coefficients	t	Sig.
		B	Std. Error	Beta		
1	(Constant)	2,235	3,810		,587	,559
	Produk	,148	,150	,082	,992	,324
	Harga	-,067	,223	-,029	-,301	,764
	Tempat	-,331	,158	-,182	-2,099	,039
	Promosi	,550	,233	,199	2,363	,020
	Orang	1,293	,210	,509	6,172	,000
	Bukti Fisik	,357	,197	,170	1,816	,073
	Proses	,207	,218	,081	,949	,345

a. Dependent Variable: Kepuasan Nasabah



## RIWAYAT HIDUP



**Ria Saputri B**, lahir di Kampung Baru pada tanggal 23 Juni 1995, merupakan anak ke lima dari enam bersaudara dari pasangan bahagia ayahanda Burudi dan Ibunda Ummi Ali dan tinggal di sebuah Desa yang bernama Kampung Baru. Penulis mulai pendidikan di SD 274 Pekaloa pada tahun 2001 dan lulus pada tahun 2006.

Pada tahun yang sama penulis melanjutkan Sekolah Menengah Pertama di SMP Negeri 1 Towuti dan lulus pada tahun 2009. Pada tahun yang sama penulis melanjutkan pendidikan pada Sekolah Menengah Atas di SMA Negeri 1 Towuti dan lulus pada tahun 2012. Pada tahun 2014, penulis melanjutkan pendidikan kejenjang Perguruan Tinggi di UIN Alauddin Makassar dengan Program Studi Manajemen Dakwah pada Fakultas Dakwah dan Komunikasi.