

**POLA HUBUNGAN KERJASAMA SUAMI ISTRI DALAM
MENINGKATKAN EKONOMI KELUARGA
(Studi Keluarga Petani Bawang Merah
Di Desa Tampo Kecamatan Anggeraja
Kabupaten Enrekang)**



SKRIPSI

Diajukan untuk Memenuhi Salah Satu Syarat Meraih Gelar Sarjana Ekonomi (SE)
Pada Jurusan Ekonomi Islam Fakultas Ekonomi dan Bisnis Islam
Universitas Islam Negeri (UIN) Alauddin Makassar

UNIVERSITAS ISLAM NEGERI
ALAUDDIN
MAKASSAR
Oleh:
NOVA CAHYA MARZUKI
NIM: 90100115034

**FAKULTAS EKONOMI DAN BISNIS ISLAM
UNIVERSITAS ISLAM NEGERI ALAUDDIN
MAKASSAR**

2019

PERNYATAAN KEASLIAN SKRIPSI

Mahasiswa yang bertandatangan di bawah ini:

Nama : Nova Cahya Marzuki
Nim : 90100115034
Tempat/Tgl Lahir : Manggugu, 28 Maret 1997
Jurusan : Ekonomi Islam
Fakultas : Ekonomi dan Bisnis Islam
Alamat : Samata, Gowa
Judul : Pola Hubungan Kerjasama Suami Istri Dalam Meningkatkan
Ekonomi Keluarga (Studi Keluarga Petani Bawang Merah
Di Desa Tampo Kecamatan Anggeraja Kabupaten
Enrekang)

Menyatakan dengan sesungguhnya dan penuh kesadaran bahwa skripsi ini benar adalah hasil karya sendiri. Jika kemudian hari terbukti bahwa ia merupakan duplikat, tiruan, plagiat, atau dibuat oleh orang lain, sebagian atau seluruhnya, maka skripsi ini dan gelar yang diperoleh karenanya batal demi hukum.

Gowa-Samata, 14 November 2019

Penyusun,

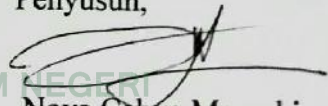
Nova Cahya Marzuki
90100115034

UNIVERSITAS ISLAM NEGERI
ALAUDDIN
M A K A S S A R

PENGESAHAN SKRIPSI

Skripsi yang berjudul **“Pola Hubungan Kerjasama Suami Istri dalam Meningkatkan Ekonomi Keluarga (Studi Keluarga Petani Bawang Merah di Desa Tampo Kecamatan Anggeraja Kabupaten Enrekang)”** yang disusun oleh **Nova Cahya Marzuki**, NIM: **90100115034**, Mahasiswi Jurusan Ekonomi Islam pada Fakultas Ekonomi dan Bisnis Islam Universitas Islam Negeri Alauddin Makassar, telah diuji dan dipertahankan dalam sidang Munaqasyah yang diselenggarakan pada hari Rabu tanggal 13 November 2019, bertepatan dengan 16 Rabiul Awal 1441 H, dan dinyatakan telah diterima sebagai salah satu syarat memperoleh gelar Sarjana Ekonomi Islam pada Fakultas Ekonomi dan Bisnis Islam, Jurusan Ekonomi Islam.

Samata-Gowa, 14 November 2019

DEWAN PENGUJI

Ketua	: Prof. Dr. H. Abustani Ilyas, M.Ag.	(.....)
Sekretaris	: Dr. Hj. Rahmawati Muin, S.Ag., M.Ag.	(.....)
Munaqisy I	: Prof. Dr. H. Ambo Asse, M. Ag.	(.....)
Munaqisy II	: Hj. Wahidah Abdullah, S.Ag., M.Ag.	(.....)
Pembimbing I	: Dr. Amiruddin K, M.El.	(.....)
Pembimbing II	: Dr. Nurfiah Anwar, S.Hi., M.Ei.	(.....)

Diketahui Oleh :

Dekan Fakultas Ekonomi dan Bisnis Islam

UIN Alauddin Makassar



Prof. Dr. H. Abustani Ilyas, M.Ag

NP. 19661130 199303 1 003

KATA PENGATAR

بِسْمِ اللَّهِ الرَّحْمَنِ الرَّحِيمِ

Assalamualaikum Wr. Wb

Alhamdulillah, puji syukur penulis panjatkan kehadirat Allah SWT, yang telah melimpahkan rahmat dan hidayah-Nya sehingga penulisan skripsi ini dapat terselesaikan. Shalawat dan salam kepada junjungan nabi besar Muhammad SAW, teladan terbaik sepanjang zaman, sosok pemimpin yang paling berpengaruh sepanjang sejarah kepemimpinan, sosok yang mampu menumbangkan zaman penindasan terhadap nilai-nilai kemanusiaan, yang dengannya manusia mampu berhijrah dari satu masa yang tidak mengenal peradaban menuju suatu masa yang berperadaban.

Dengan selesainya penyusunan skripsi yang berjudul “Pola Hubungan Kerjasama Suami Istri Dalam Meningkatkan Ekonomi Keluarga (Studi Keluarga Petani Bawang Merah Di Desa Tampo Kecamatan Anggeraja Kabupaten Enrekang)” patut di sampaikan ucapan terima kasih kepada berbagai pihak. Karena atas bantuan mereka, terwujudnya skripsi ini. Penulis menyampaikan ucapan terima kasih dan penghargaan yang setinggi-tingginya, khususnya untuk kedua orang tua tercinta, Ayahanda Marzuki dan Ibunda Suriani yang selalu memberikan doa dan semangat kepada penulis hingga akhirnya skripsi ini selesai. Serta kakak Novita Marzuki dan adik Yogi Aditya Marzuki, terima kasih sudah mau mendengar keluh kesah penulis. Terima kasih atas dukungan kalian selama

ini dan atas semua cinta yang kalian berikan. Dan tidak lupa ucapan terima kasih yang sebesar-besarnya saya sampaikan kepada:

1. Bapak Prof. H. Hamdan Juhannis, M.A., Ph.D, selaku rektor Universitas Islam Negeri Alauddin Makassar.
2. Bapak Prof. Dr. H. Abustani Ilyas, M.Ag, selaku dekan Fakultas Ekonomi dan Bisnis Islam Negeri Alauddin Makassar yang telah memberikan izin penelitian.
3. Bapak Ahmad Efendi, S.E., M.M, selaku ketua jurusan Ekonomi Islam dan Bapak Akrammunas, S.E., M.M, selaku sekretaris jurusan yang telah memberikan kelancaran pelaksanaan penelitian dan izin untuk menyelesaikan skripsi ini.
4. Bapak Dr. Amiruddin K, M.El, selaku dosen pembimbing I dan Ibu Dr. Nurfiah Anwar, S.HI., M.El, selaku dosen pembimbing II. Terima kasih banyak atas bimbingan, nasehat, kearifan, kesabaran, waktu, saran dan pengajaran kepada penulis selama menyelesaikan skripsi ini.
5. Bapak dan Ibu Dosen, Staf, Pegawai Perpustakaan Fakultas Ekonomi dan Bisnis Islam umumnya dan jurusan Ekonomi Islam pada khususnya yang telah mendidik penulis selama proses perkuliahan.
6. Bapak Marzuki selaku Kepala Desa Tampo beserta Stafnya yang telah mengizinkan dan mau menerima penulis untuk melakukan penelitian sehingga penulis memperoleh data-data yang dapat mendukung dalam penyelesaian skripsi ini.

7. Informan yang telah bersedia meluangkan waktunya untuk memberikan informasi untuk penyusunan skripsi ini.
8. Teman-teman KKN posko Kelurahan Lompo Riaja yang telah memberikan semangat dan motivasi.
9. Rekan-rekan seperjuangan di tanah rantau untuk mencapai cita-cita yang tidak bisa saya sebut satu persatu.
10. CalmDimensi yang sudah saya anggap sahabat sekaligus saudara sendiri Eva, Hairah, Adriana, Inta, Maryam, Lisma, Amel dan Ramalia yang telah relah jatuh bangun bersama selama empat tahun dan telah memberikan kasih sayang serta motivasi kepada penulis.
11. Rekan-rekan seperjuangan angkatan 2015 jurusan Ekonomi Islam yang tidak dapat saya sebutkan satu persatu, terima kasih atas masukan dan semangat yang diberikan kepada penulis.
12. Semua pihak yang telah membantu dan berkontribusi dalam penyusunan skripsi ini.

Semoga segala bantuan yang telah diberikan kepada penulis mendapatkan imbalan yang berlipat ganda dari Allah SWT. Akhir kata, segalanya penulis kembalikan kepada Sang Pemilik kehidupan Allah SWT. Semoga skripsi ini terhitung sebagai amal ibadah untuk kepentingan bersama. Aamiin

WassalamuAlaikum Wr.Wb.

Samata-Gowa, 14 November 2019

Nova Cahya Marzuki
90100115034

DAFTAR ISI

HALAMAN JUDUL	i
PERNYATAAN KEASLIAN SKRIPSI.....	ii
PENGESAHAN	iii
KATA PENGANTAR.....	iv
DAFTAR ISI.....	vii
DAFTAR TABEL	ix
DAFTAR GAMBAR.....	x
ABSTRAK	xi
BAB I PENDAHULUAN.....	1-12
A. Latar Belakang	1
B. Fokus Penelitian dan Deskripsi Fokus.	6
C. Rumusan Masalah	7
D. Kajian Pustaka.....	8
E. Tujuan dan Kegunaan Penelitian	11
BAB II TINJAUAN TEORITIS.....	13-32
A. Teori Nafkah	13
B. Hak dan Kewajiban Suami Istri	16
C. Pola Hubungan Kerjasama Suami Istri	21
D. Pembagian Peran Kerja Suami Istri	23
E. Ekonomi Keluarga	29
F. Kerangka Pikir	32
BAB III METODOLOGI PENELITIAN	34-43
A. Jenis dan Lokasi Penelitian	34
B. Pendekatan Penelitian	35
C. Sumber Data.....	36
D. Metode Pengumpulan Data.....	37
E. Instrumen Penelitian.....	39
F. Teknik Analisis Data.....	40
G. Pengujian Keabsahan Data.....	42

BAB IV HASIL PENELITIAN	44-67
A. Gambaran Umum Lokasi Penelitian	44
B. Struktur Organisasi Pemerintah Desa Tampo	48
C. Pola Hubungan Kerjasama Suami Istri Dalam Meningkatkan Ekonomi Keluarga Petani Bawang Merah Di Desa Tampo Kecamatan Anggeraja Kabupaten Enrekang	50
D. Pembagian Peran Kerjasama Suami Istri Keluarga Petani Bawang Merah Di Desa Tampo Kecamatan Anggeraja Kabupaten Dalam Meningkatkan Ekonomi Keluarga	58
BAB V PENUTUP	68-69
A. Kesimpulan	68
B. Implikasi.....	69
DAFTAR PUSTAKA	70-71
LAMPIRAN	
RIWAYAT HIDUP	

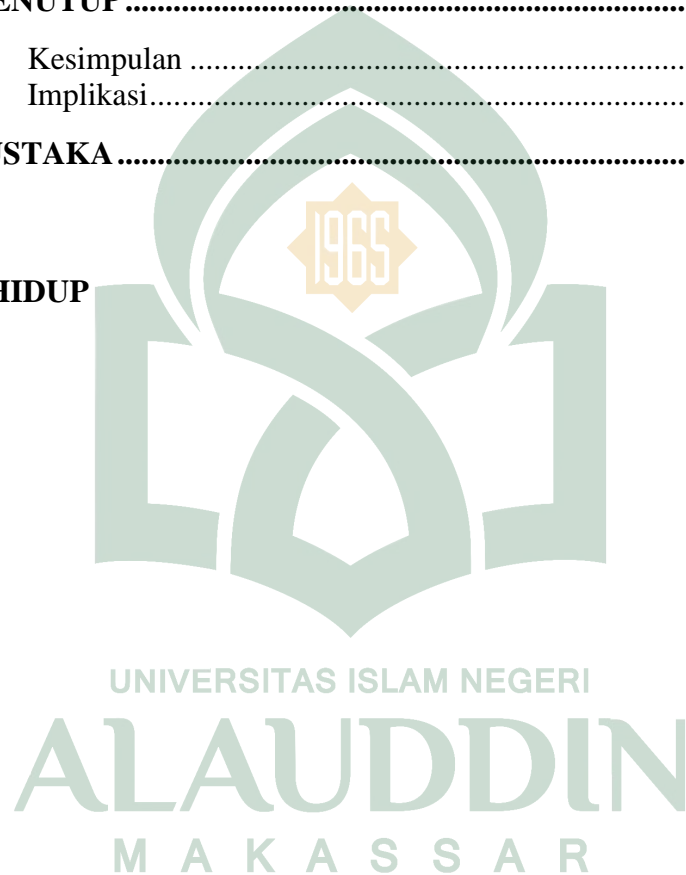

DAFTAR TABEL

Tabel	1.1 Perbedaan dan Persamaan Penelitian.....	10
Tabel	3.1 Daftar Informan.....	38
Tabel	4.1 Jumlah Penduduk Sesuai Dusun/Lingkungan.....	45
Tabel	4.2 Tingkat Pendidikan	46
Tabel	4.3 Mata Pencarian.....	47



DAFTAR GAMBAR

Gambar	2.1 Kerangka Pikir.....	33
Gambar	4.1 Struktur Organisasi Pemerintah Desa Tampo Kecamatan Anggeraja Kabupaten Enrekang	48
Gambar	4.2 Pola Hubungan Kerjasama Suami Istri Petani Bawang Merah	51



ABSTRAK

Nama : Nova Cahya Marzuki

Nim : 90100115034

Judul : Pola Hubungan Kerjasama Suami Istri Dalam Meningkatkan Ekonomi Keluarga (Studi Keluarga Petani Bawang Merah Di Desa Tampo Kecamatan Anggeraja Kabupaten Enrekang)

Kehidupan keluarga petani bawang merah di Desa Tampo Kecamatan Anggeraja Kabupaten Enrekang, dimana suami bekerja sebagai petani bawang merah dengan upah kerja dan istri bekerja sebagai buruh tani bawang merah dengan upah harian. Rumusan masalah dalam penelitian ini adalah: 1) Bagaimana pola hubungan kerjasama suami istri dalam meningkatkan ekonomi keluarga petani bawang merah di Desa Tampo Kecamatan Anggeraja Kabupaten Enrekang, dan 2) Bagaimana pembagian peran kerjasama suami istri keluarga petani bawang merah di Desa Tampo Kecamatan Anggeraja Kabupaten Enrekang dalam meningkatkan ekonomi keluarga.

Jenis penelitian yang digunakan dalam penelitian adalah kualitatif deskriptif dengan pendekatan fenomenologi dan normatif, dengan sumber data primer (informan penelitian) dan sekunder (buku referensi). Pengumpulan melalui observasi, wawancara, dan dokumentasi. Data hasil wawancara dianalisis menggunakan teknik analisis data yang dilakukan melalui reduksi data, penyajian data kemudian penarikan kesimpulan.

Hasil penelitian menunjukkan bahwa: 1) Pola hubungan kerjasama suami istri dalam meningkatkan ekonomi keluarga petani bawang merah di Desa Tampo Kecamatan Anggeraja Kabupaten Enrekang menggunakan pola *companionship*, yaitu pola hubungan suami dan istri yang setara dan mengembangkan hubungan kemitraan yang sederajat. Pola tersebut bersifat demokratis yaitu suami dan istri memiliki hak yang setara dalam kehidupan keluarga. Hubungan antara suami dan istri diikat berdasarkan kesepakatan bersama diantara kedua pasangan. Dimana hal tersebut sudah menjadi kontrak antara keduanya untuk saling menghormati. 2) Pembagian peran kerjasama suami istri keluarga petani bawang merah di Desa Tampo dalam meningkatkan ekonomi keluarga dilakukan berdasarkan kondisi atau situasi jika istri mampu bekerja mencari nafkah dan begitu juga sebaliknya jika suami bisa membantu pekerjaan rumah tangga, sehingga dalam kehidupan rumah tangga tidak terjadi tumpang tindih dan deskriminasi karena pembagiannya berdasarkan kadar dan kemampuan. Suami dan istri merasakan keadilan dalam pembagian peran kerjasama karena setiap dari pekerjaan yang mereka lakukan bernilai ibadah di sisi Allah SWT.

Kata Kunci: *Pola Hubungan Kerjasama, Suami Istri, Ekonomi Keluarga*

BAB I

PENDAHULUAN

A. Latar Belakang

Keluarga adalah unit terkecil dalam masyarakat yang terdiri dari beberapa orang dan dipimpin oleh kepala keluarga yang tinggal di suatu tempat dalam keadaan saling ketergantungan. Laki-laki dan perempuan dalam keluarga memiliki pembagian peran dan tugas masing-masing. Seorang laki-laki dikaitkan dalam kegiatan sektor publik berarti bekerja mencari nafkah dan melindungi keluarga. Sementara itu, perempuan lebih diidentikkan dengan peranan domestik seperti merawat dan menjaga anak serta melayani suami.

Pada umumnya laki-laki oleh masyarakat didorong untuk menggunakan akal dan fisiknya. Sementara perempuan didorong untuk menggunakan perasaannya untuk bersikap lemah lembut. Proses sosialisasi yang *massif* dan mapan ini pada akhirnya melahirkan ideologi bahwa kekuasaan ada pada laki-laki sehingga menjadikan laki-laki sebagai manusia *superior* dan aktif. Sementara perempuan menjadi pasif dan berposisi sebagai objek kekuasaan laki-laki. Dalam posisi suami yang begitu kuat, maka ia bebas mengendalikan, mengontrol dan menentukan keputusan sendiri dan dia bisa melakukan kekerasan dengan pembenaran atas dasar ideologi tersebut.¹

Laki-laki (suami) dan perempuan (istri) sebagai mitra dalam sebuah rumah tangga, kemitrasejajaran bukan merupakan yang satu mengguli atau lebih rendah dari yang lain, bukan pula yang satu mendominasi dan yang lain didominasi,

¹Ridwan, *Kekerasan Berbasis Gender: Rekonstruksi Teologis, Yuridis, dan Sosiologi*, (Cet.1; Purwokerto: Pusat Studi Gender (PSG), 2006), h. 48.

tetapi kemitrasejajaran adalah hubungan yang timbal balik antara satu dengan yang lain. Dalam kehidupan rumah tangga kemitraan menjadi penting dalam menjaga keharmonisan rumah tangga.

Tidak ada laki-laki sempurna yang dapat menjalankan kehidupannya sekaligus berperan sebagai perempuan, begitu pula tidak ada perempuan yang sukses sebagai perempuan tanpa peran dan bantuan laki-laki. Jadi, laki-laki tidak boleh merasa berkuasa atas perempuan, atau sebaliknya. Bahkan kemitraan atas dasar saling pengertian dengan batasan-batasan kodrat manusia akan menciptakan kerukunan kehidupan manusia secara universal.²

Dengan demikian, laki-laki dan perempuan saling menyayangi, berkasih sayang, membutuhkan dan melengkapai satu sama lain. Tidak ada yang dilabelkan dengan predikat superior dan inferior dalam sebuah rumah tangga karena laki-laki dan perempuan setara di mata Allah SWT, Sebagaimana firman-Nya dalam QS. Al-Hujurat/49 ayat 13:

يَا أَيُّهَا النَّاسُ إِنَّا خَلَقْنَاكُمْ مِنْ ذَكَرٍ وَأُنْثَىٰ وَجَعَلْنَاكُمْ شُعُوبًا وَقَبَائِلَ لِتَعَارَفُوا إِنَّ أَكْرَمَكُمْ عِنْدَ اللَّهِ أَتَقْوَاهُ إِنَّ اللَّهَ عَلِيمٌ خَبِيرٌ ﴿١٣﴾

Terjemahnya:

Hai manusia, sesungguhnya Kami menciptakan kamu dari seorang laki-laki dan seorang perempuan dan menjadikan kamu berbangsa-bangsa dan bersuku-suku supaya kamu saling kenal-mengenal. Sesungguhnya orang yang paling mulia diantara kamu disisi Allah ialah orang yang paling takwa diantara kamu. Sesungguhnya Allah Maha Mengetahui lagi Maha Mengenal.³

²Darsul S Puyu, "Relasi Kemitraan Gender Dalam Islam", *Jurnal Sipakalebbi*, Vol. 1, No. 1 (Mei 2014), h. 89-90.

³Kementrian Agama RI, *Al-Qur'an dan Terjemahnya*, (Surabaya: Fajar Mulya, 2015), h. 517.

Dalam kapasitas manusia sebagai hamba, tidak ada perbedaan antara laki-laki dan perempuan. Keduanya sama-sama berasal dari seorang laki-laki yaitu Nabi Adam serta seorang perempuan yaitu Hawa dan Allah SWT menjadikan manusia berbangsa-bangsa dan bersuku-suku untuk saling kenal-mengenal dan tolong-menolong dalam hal kebaikan kepada sesama dan kepada Allah SWT. Tidak ada kelebihan seseorang atas yang lainnya kecuali, keimanan dan ketakwaan. Soal takwah, hanya Allah SWT semata yang memiliki hak untuk melakukan penilaian.

Sejatinya, Islam adalah agama *rahmatan lil'alam*. Hal itu salah satunya bisa dilihat dari cara Islam memosisikan kaum perempuan.⁴ Islam datang sebagai petunjuk, kabar gembira, peringatan bagi manusia dan berimplikasi pada perubahan sosial dan merubah persepsi masyarakat terhadap perempuan. Kedudukan perempuan diangkat serta diletakkan dalam posisinya yang benar. Islam juga menghilangkan segala bentuk kezaliman dan kesewenang-wenangan terhadap perempuan. Islam menyatakan bahwa perempuan dan laki-laki mempunyai kedudukan yang sama.⁵ Tidak ada yang dilabelkan *superior* dan *inferior* atas yang lainnya karena semua setara di mata Allah SWT.

Sama halnya dalam sebuah kehidupan berkeluarga laki-laki dan perempuan sama di mata Allah SWT, masing-masing dari mereka mendapatkan bagian (pahala) dari apa yang telah diusahakan atau kerjakan untuk kehidupan

⁴Andi Sri Suriati Amal, *Role Juggling: Perempuan sebagai Muslimah, Ibu dan Istri*, (Jakarta: PT Gramedia, 2013), h. 1.

⁵Sitti Asiqah Usman Ali, *Peranan Perempuan dalam Periwiyatan Hadis: Abad I-III Hijriah*, (Cet.1; Makassar: Alauddin University Press, 2013), h.29.

keluarga mereka, sebagaimana firman Allah SWT dalam Al-Qur'an Surah An-Nissa/4 ayat 32:

وَلَا تَتَمَنَّوْا مَا فَضَّلَ اللَّهُ بِهِ بَعْضَكُمْ عَلَى بَعْضٍ لِّلرِّجَالِ نَصِيبٌ مِّمَّا
 أَكْتَسَبُوا وَلِلنِّسَاءِ نَصِيبٌ مِّمَّا أَكْتَسَبْنَ^ط وَسَلُوا اللَّهَ مِنْ فَضْلِهِ إِنَّ اللَّهَ
 كَانَ بِكُلِّ شَيْءٍ عَلِيمًا ﴿٣٢﴾

Terjemahnya:

Dan janganlah kamu iri hati terhadap apa yang dikaruniakan Allah kepada sebahagian kamu lebih banyak dari sebahagian yang lain. (Karena) bagi orang laki-laki ada bahagian dari pada apa yang mereka usahakan, dan bagi para wanita (pun) ada bahagian dari apa yang mereka usahakan, dan mohonlah kepada Allah sebagian dari karunia-Nya. Sesungguhnya Allah Maha Mengetahui segala sesuatu.⁶

Penjelasan ayat di atas bahwa laki-laki dan perempuan mendapatkan pahala dari apa yang mereka usahakan. Laki-laki mendapatkan pahala dari perjuangan yang mereka kerjakan seperti mencari nafkah untuk keluarga dan juga perempuan akan mendapatkan pula pahala dari usaha yang mereka lakukan seperti mematuhi suami atau memelihara kehormatannya.

Pandangan masyarakat yang ambigu menyatakan bahwa perbedaan perempuan dan laki-laki adalah sebuah kodrat, sehingga harus diterima. Perbedaan biologis itu memberikan indikasi dan implikasi bahwa kedua jenis tersebut memiliki peran dan tugas yang berbeda. Ada peran dan tugas yang bisa dipertukarkan, tetapi ada yang tak bisa dipertukarkan karena memang berbeda secara kodrat alamiahnya. Dalam kehidupan sosial, ada pembagian tugas (*division*

⁶Kementrian Agama RI, *Al-Qur'an dan Terjemahnya*, h. 84.

of labour), begitu pula dalam kehidupan keluarga karena tidaklah mungkin sebuah kapal dikomandani oleh dua nakhoda.

Dewasa ini banyak perempuan yang sudah memainkan peran publik terutama publik ekonomi yang tidak lain untuk membantu perekonomian keluarga. Salah satu bentuk nyata ada di Desa Tampo Kecamatan Anggeraja Kabupaten Enrekang, perempuan atau istri bekerja sebagai buruh tani bawang merah dengan pekerjaan yang dilakukan yaitu penanaman bawang merah, pencabutan bawang merah dan pengikatan bawang merah adapun suami bekerja sebagai petani bawang merah dengan pekerjaan menyemprot bawang merah, memupuk bawang merah, menyiram bawang merah dan memelihara bawang merah.

Bekerja menjadi buruh tani bawang merah para istri mendapatkan upah (upah harian) atau upah diberikan setelah pekerjaan selesai sedangkan para suami yang bekerja sebagai petani bawang merah mendapatkan hasil upah kerja yaitu bagi hasil dari keuntungan. Selain sebagai petani bawang merah kebanyakan para suami juga memelihara sapi. Menjadi buruh tani bawang merah para istri tentunya sudah mendapatkan izin dari suami walaupun pekerjaan tersebut bertujuan untuk membantu perekonomian keluarga.

Berperannya para istri di sektor publik ekonomi, maka waktunya di rumah berkurang karena kebanyakan di habiskan di tempat kerja sehingga tidak menutup kemungkinan ada pekerjaan rumah tangga yang dikerjakan para suami ketika pekerjaannya bertani selesai. Bagi penduduk Desa Tampo musim tanam bawang merah memang menjadi berkah tersendiri bagi mereka karena dapat meningkatkan

ekonomi kelurga. Dan juga menambah pendapatan untuk biaya sekolah anak-anaknya, terutama bagi mereka yang menyekolakan anak-anaknya sampai keperguruan tinggi. Karena ada beberapa orang tua yang menyekolakan anaknya ke perguruan tinggi bukan cuman satu orang tapi dua sampai tiga orang anak.

Berdasarkan fenomena di atas, penulis terdorong melakukan penelitian dengan mengambil judul **“Pola Hubungan Kerjasama Suami Istri Dalam meningkatkan Ekonomi Keluarga (Studi Keluarga Petani Bawang Merah Di Desa Tampo Kecamatan Anggeraja Kabupaten Enrekang).”**

B. Fokus Penelitian dan Deskripsi Fokus

1. Fokus Penelitian

Fokus penelitian adalah menjelaskan mengenai dimensi-dimensi yang menjadi pusat perhatian dalam suatu penelitian. Dengan tujuan untuk memberikan batasan penelitian agar tidak terjadi kekeliruan akibat perbedaan pemahaman antara pembaca dan penulis, serta memberikan kemudahan pembaca dalam memahami maksud penelitian ini. Dalam penelitian kualitatif, penentuan fokus lebih diarahkan pada tingkat kebauran informasi yang akan diperoleh dari situasi lapangan. Penelitian ini berfokus pada objek penelitian yaitu pola hubungan kerjasama suami istri dalam meningkatkan ekonomi keluarga petani bawang merah di Desa Tampo Kecamatan Anggeraja Kabupaten Enrekang.

2. Deskripsi Fokus

Deskripsi fokus dimaksudkan agar tidak terjadi kekeliruan dalam memahami atau menafsirkan fokus penelitian. Adapun deskripsi fokus akan dalam penelitian ini, sebagai berikut:

- a. Hubungan kerjasama adalah hubungan antara dua orang atau lebih untuk pekerjaan yang dikerjakan dengan tujuan agar pekerjaan tersebut mejadi lebih ringan. Hubungan kerjasama antara suami istri dalam keluarga petani bawang merah di Desa Tampo, dimana suami bekerja sebagai petani dan istri bekerja sebagai buruh tani.
- b. Suami istri adalah partner dalam suatu kehidupan rumah tangga yang direkatkan dalam tali pernikahan dan satu ikatan suci yang mempertemukan keduanya.
- c. Meningkatkan ekonomi keluarga adalah upaya dalam memenuhi kebutuhan-kebutuhan melalui aktivitas-aktivitas yang dilakukan untuk meningkatkan ekonomi serta bertanggung jawab atas kebutuhan dan kebahagiaan kehidupan rumah tangga.

C. Rumusan Masalah

Dari latar belakang yang telah dipaparkan di atas, maka peneliti akan mengambil beberapa pokok permasalahan dalam penelitian ini dan akan mengembangkannya, sebagai berikut:

1. Bagaimana pola hubungan kerjasama suami istri dalam meningkatkan ekonomi keluarga petani bawang merah di Desa Tampo Kecamatan Anggeraja Kabupaten Enrekang?
2. Bagaimana pembagian peran kerjasama suami istri keluarga petani bawang merah di Desa Tampo Kecamatan Anggeraja Kabupaten Enrekang dalam meningkatkan ekonomi keluarga?

D. *Kajian Pustaka*

Berikut beberapa penelitian terdahulu terkait judul yang disajikan oleh penulis:

1. Ekaria dalam jurnalnya yang berjudul “Kontribusi Usahatani Bawang Merah (*Allium cepa L*) Terhadap Sosial Ekonomi Petani (Studi Kasus Di Desa Tutuling Jaya Kecamatan Wasile Timur Kabupaten Halmahera Timur)”. Hasil penelitian menunjukkan bahwa besarnya kontribusi usahatani bawang merah terhadap kondisi sosial ekonomi di Desa Tutuling Jaya adalah sebesar 61,66% dengan total jumlah pendapatan Rp. 942.535.000. Hal ini menunjukkan bahwa usaha tani bawang merah memberikan kontribusi terhadap kondisi sosial ekonomi lebih dari separuhnya dibandingkan dengan usaha yang lain. Jadi, usaha tani bawang merah sangat cocok untuk di pertahankan dan dikembangkan di Desa Tutuling Jaya Kecamatan Wasile Timur Kabupaten Halmahera Timur.⁷
2. Lefrand Pasuhuk dalam jurnalnya yang berjudul “Pemberdayaan Usaha Petani Salak Dalam Meningkatkan Ekonomi Keluarga Di Desa Pangu Kabupaten Minahasa Tenggara”. Hasil penelitian menunjukkan bahwa memberdayakan usaha petani salak dapat meningkatkan pendapatan petani di Desa Pangu Kecamatan Ratahan Kabupaten Minahasa Tenggara. Pendapatan yang diperoleh dari usaha tani salak cukup baik yaitu antara Rp. 1.000.000 sampai Rp. 2.000.000. Pendapatan yang diperoleh lebih

⁷Ekaria, “Kontribusi Usahatani Bawang Merah (*Allium cepa L*) Terhadap Sosial Ekonomi Petani (Studi Kasus Di Desa Tutuling Jaya Kecamatan Wasile Timur Kabupaten Halmahera Timur)”, *Jurnal Agrikan*, Vol. 11 No. 1 (2018), h. 11.

banyak digunakan untuk kegiatan konsumerisme dan bukan untuk pengembangan usaha atau untuk ditabung. Usaha ini akan lebih berkembang bila mendapat bantuan dana dari bank.⁸

3. Singgih Susilo dalam jurnalnya yang berjudul “Makna Kontribusi Pendapatan Terhadap Kesejahteraan Ekonomi Keluarga Bagi Suami TKW pada Rumah Tangga Petani di Daerah Suburban Desa Candirenggo Kabupaten Malang” Hasil penelitian menunjukkan bahwa konteks sosial yang melatarbelakangi pemahaman suami terhadap istri yang bekerja adalah kondisi sosial ekonomi keluarga yang mayoritas bekerja sebagai petani, serabutan, buruh dan tukang bangunan serta penghasilan suami yang tidak menentu. Namun, ditemukan dilapangan beberapa istri yang bekerja dikarenakan ingin menyalurkan hobi dan memiliki kesempatan bekerja padahal suami dapat mencukupi kebutuhan rumah tangga. Adapun istri bekerja karena keterbatasan ekonomi dan memiliki kesempatan kerja merupakan motif sebab (*because motive*) dan penghasilan istri di luar rumah serta kesenangan istri menjadi motif tujuan (*in order to motive*). Suami memaknai istri yang bekerja di luar rumah sebagai 1) sumber ekonomi keluarga, 2) pekerja, dan 3) istri bekerja dipahami sebagai teman hidup.⁹

⁸Lefran Pasuhuk, “Pemberdayaan Usaha Petani Salak Dalam Meningkatkan Ekonomi Keluarga Di Desa Pangu Kabupaten Minahasa Tenggara” *Journal of Business and Economics*, Vol. 6 No. 2 (2007), h. 102.

⁹Singgih Susilo, “Relasi Gender pada Rumah Tangga Petani Cengkeh: Studi Kasus Rumah Tangga Petani Cengkeh di Desa Seppong, Kecamatan Tammero’do, Kabupaten Majene, Sulawesi Barat”, *Jurnal Pendidikan Geografi*, Vol. 22 No. 2 (2017), h. 85.

Tabel 1.1
Persamaan dan Perbedaan Penelitian

No.	Penelitian				
1.	<p>Nama : Ekaria</p> <p>Judul : Kontribusi Usahatani Bawang Merah (<i>Allium cepa L</i>) Terhadap Sosial Ekonomi Petani (Studi Kasus Di Desa Tutuling Jaya Kecamatan Wasile Timur Kabupaten Halmahera Timur)</p> <table border="1" data-bbox="400 723 1366 1140"> <tr> <td data-bbox="400 723 730 902">Persamaan</td> <td data-bbox="730 723 1366 902">Sama-sama meneliti usahatani bawang merah terhadap kehidupan ekonomi keluarga atau petani itu sendiri</td> </tr> <tr> <td data-bbox="400 902 730 1140">Perbedaan</td> <td data-bbox="730 902 1366 1140"> 1) Penelitian Ekaria juga melihat pada aspek sosial sedangkan penelitian ini hanya pada aspek ekonomi saja. 2) Lokasi tempat penelitian. </td> </tr> </table>	Persamaan	Sama-sama meneliti usahatani bawang merah terhadap kehidupan ekonomi keluarga atau petani itu sendiri	Perbedaan	1) Penelitian Ekaria juga melihat pada aspek sosial sedangkan penelitian ini hanya pada aspek ekonomi saja. 2) Lokasi tempat penelitian.
Persamaan	Sama-sama meneliti usahatani bawang merah terhadap kehidupan ekonomi keluarga atau petani itu sendiri				
Perbedaan	1) Penelitian Ekaria juga melihat pada aspek sosial sedangkan penelitian ini hanya pada aspek ekonomi saja. 2) Lokasi tempat penelitian.				
2.	<p>Nama : Lefrand Pasuhuk</p> <p>Judul : Pemberdayaan Usaha Petani Salak Dalam Meningkatkan Ekonomi Keluarga Di Desa Pangu Kabupaten Minahasa Tenggara</p>				
	<table border="1" data-bbox="400 1379 1366 1798"> <tr> <td data-bbox="400 1379 730 1507">Persamaan</td> <td data-bbox="730 1379 1366 1507">Sama-sama meneliti mengenai peningkatan ekonomi keluarga.</td> </tr> <tr> <td data-bbox="400 1507 730 1798">Perbedaan</td> <td data-bbox="730 1507 1366 1798"> 1) Penelitian Lefrand Pasuhuk fokus pada pemberdayaan usaha petani sedangkan penelitian ini fokus pada hubungan kerjasama suami istri. 2) Lokasi tempat penelitian. </td> </tr> </table>	Persamaan	Sama-sama meneliti mengenai peningkatan ekonomi keluarga.	Perbedaan	1) Penelitian Lefrand Pasuhuk fokus pada pemberdayaan usaha petani sedangkan penelitian ini fokus pada hubungan kerjasama suami istri. 2) Lokasi tempat penelitian.
Persamaan	Sama-sama meneliti mengenai peningkatan ekonomi keluarga.				
Perbedaan	1) Penelitian Lefrand Pasuhuk fokus pada pemberdayaan usaha petani sedangkan penelitian ini fokus pada hubungan kerjasama suami istri. 2) Lokasi tempat penelitian.				
3.	<p>Nama : Singgih Susilo</p> <p>Judul : Makna Kontribusi Pendapatan Terhadap Kesejahteraan Ekonomi Keluarga Bagi Suami TKW pada Rumah Tangga Petani di</p>				

Daerah Suburban Desa Candirenggo Kabupaten Malang	
Persamaan	Sama-sama meneliti ekonomi keluarga dan keluarga petani.
Perbedaan	1) Penelitian singgih susilo fokus pada kontribusi pendapatan bagi suami TKW sedangkan skripsi ini fokus pada hubungan kerjasama suami istri. 2) Lokasi tempat penelitian.

E. Tujuan dan Kegunaan Penelitian

1. Tujuan

Adapun tujuan dari penelitian ini adalah:

- a. Untuk mengetahui bagaimana pola hubungan kerjasama suami istri dalam meningkatkan ekonomi keluarga petani bawang merah di Desa Tampo Kecamatan Anggeraja Kabupaten Enrekang.
- b. Untuk mengetahui bagaimana pembagian peran kerjasama suami istri keluarga petani bawang merah di Desa Islam Tampo Kecamatan Anggeraja Kabupaten Enrekang dalam meningkatkan ekonomi keluarga.

2. Kegunaan

Berdasarkan tujuan dalam penelitian ini, maka kegunaan yang dapat diberikan dalam penelitian ini adalah:

a. Kegunaan Teoritis

Penelitian ini diharapkan dapat memberikan sumbangsi dan dapat memberikan informasi dalam penambahan ilmu pengetahuan mengenai pola

hubungan kerjasama suami istri dalam meningkatkan ekonomi keluarga dalam pengembangan ekonomi Islam.

b. Kegunaan Praktis

1. Penelitian ini diharapkan dapat memberikan sumbangan yang sangat berharga bagi para keluarga yang bekerjasama dalam meningkatkan ekonomi keluarga khususnya di Desa Tampo Kecamatan Anggeraja Kabupaten Enrekang.
2. Penelitian ini dapat memberikan pengetahuan baru bagi peneliti selanjutnya tentang bagaimana pola hubungan kerjasama suami istri dalam meningkatkan ekonomi keluarga.
3. Bagi penulis, penelitian ini diharapkan dapat menjadi amal jariyah yang bermamfaat dalam mengimplementasikan pengetahuan mengenai ekonomi Islam.



BAB II

TINJAUAN TEORETIS

A. *Teori Nafkah*

Sebuah keluarga sampai pada taraf atau tingkat tertentu wajib memberikan nafkah oleh yang bertanggung jawab terhadap keluarga itu. Hal ini sesuai dengan pendapat yang dikemukakan oleh Imam Hanafi bahwa: “Setiap keluarga sampai pada derajat atau tingkat tertentu berhak untuk dinafkahi, seandainya dia masih kanak-kanak dan miskin, lemah atau buta dan melarat”.¹⁰ Anak perempuan wajib dinafkahi ayahnya hingga dia menikah sedangkan anak laki-laki hanya sampai usia baligh. Namun seorang ayah tetap wajib memberikan nafkah kepada anak laki-laknya yang tidak memiliki harta dan pekerjaan meskipun sudah baligh

Memberi nafkah merupakan kewajiban suami dan menjadi hak istri dan anak, namun tidak serta-merta anak dan istri menuntut secara semena-mena. Kewajiban suami yang menjadi hak istri itu dilaksanakan sesuai dengan kemampuan suami. Namun demikian, jika suami terbukti berbuat aniaya yaitu tidak memberi nafkah untuk anak dan istrinya sesuai dengan kemampuannya maka istri diperbolehkan untuk mengambil bagiannya itu sebanyak yang mencukupi untuk diri dan anaknya secara wajar.

Dasar hukum nafkah wajib. Nafkah merupakan kewajiban suami terhadap istri (sekalipun istri adalah seorang yang kaya), orang tua terhadap anak-anaknya, anak terhadap orang tuanya serta terhadap orang-orang yang tidak mampu. Karena wajib hukumnya seorang suami memberi nafkah kepada keluarga sesuai dengan

¹⁰Syamsul Bahri, “Konsep Nafkah dalam Hukum Islam *Conjugal Need Concept In Islamic Law*”, *Jurnal Ilmu Hukum*, Vol. XVII No. 66 (2015), h. 382.

kemampuannya, sebagaimana firman Allah SWT dalam Al-Qur'an surah At-Thalaq/65 ayat 7 yang berbunyi:

لِيُنْفِقْ ذُو سَعَةٍ مِّن سَعَتِهِ ۗ وَمَن قُدِرَ عَلَيْهِ رِزْقُهُ فَلْيُنْفِقْ مِمَّا آتَاهُ اللَّهُ لَا يُكَلِّفُ اللَّهُ نَفْسًا إِلَّا مَا آتَاهَا سَيَجْعَلُ اللَّهُ بَعْدَ عُسْرٍ يُسْرًا ﴿٧﴾

Terjemahnya:

Hendaklah orang yang mampu memberi nafkah menurut kemampuannya. Dan orang yang disempitkan rezekinya hendaklah memberi nafkah dari harta yang diberikan Allah kepadanya. Allah tidak membebani seseorang melainkan sekedar apa yang Allah berikan kepadanya. Allah kelak akan memberikan kelapangan setelah kesempitan.¹¹

Allah SWT menjadikan kewajiban setiap orang yang sesuai dengan keadaannya dan meringankan dari orang yang kesusahan, sehingga dalam masalah nafkah dan lainnya Allah SWT tidak memikulkan beban kepada seseorang melainkan kemampuan yang disanggupinya.

Sebab-sebab yang mewajibkan nafkah dalam sebuah keluarga antara lain sebagai berikut:¹²

1. Sebab keturunan, bapak atau ibu (kalau bapak tidak ada) wajib memberi nafkah kepada anaknya. Syarat wajib atas orang tua memberikan nafkah kepada anak masih kecil dan miskin pula. Begitu pula sebaliknya, anak wajib memberi nafkah kepada kedua ibu bapaknya apabila keduanya tidak kuat lagi berusaha dan tidak mempunyai harta. Firman Allah SWT dalam Al-Qur'an surah Luqman/31 ayat 15:

... وَصَاحِبُهُمَا فِي الدُّنْيَا مَعْرُوفًا ۗ ... ﴿١٥﴾

¹¹Kementrian Agama RI, *Al-Qur'an dan Terjemahnya*, h. 559.

¹²Abdul Aziz Muhammad Azzam dan Abdul Wahhab Sayyed Hawwas, *Fiqh Munakahat*, (Cet. 3; Jakarta: Amzah, 2014), h. 421-423.

Terjemahnya:

... dan pergaulilah keduanya di dunia dengan baik. . .¹³

Cara bergaul yang baik dan benar kepada Ibu dan Bapak itu amat banyak, salah satunya adalah menjaga keduanya jangan sampai sakit hati atau kesusahan serta menolong keduanya dalam segala keperluannya.

2. Sebab pernikahan, suami diwajibkan memberi nafkah kepada istri. Banyaknya nafkah adalah menurut kebutuhan dan kebiasaan yang berlaku di tempat masing-masing dan menurut kemampuan suami. Firman Allah SWT dalam Al-Qur'an surah Al-Baqarah/2 ayat 228:

... وَلَهُنَّ مِثْلُ الَّذِي عَلَيْهِنَّ بِالْمَعْرُوفِ ...

Terjemahnya:

... Dan para wanita mempunyai hak yang seimbang dengan kewajibannya menurut cara yang ma'ruf. . .¹⁴

Nafkah seorang istri itu harus sesuai dengan ketaatannya. Seorang istri yang tidak taat (durhaka) kepada suaminya tidak berhak mendapat segala bentuk nafkah.

3. Sebab kepemilikan, seseorang yang memiliki binatang wajib memberi makan binatang itu dan wajib menjaganya jangan sampai diberi beban lebih dari semestinya.

Keberhasilan seorang suami dalam mencari nafkah tidak luput dari dukungan, cinta kasih dan doa seorang istri. Begitupula keberhasilan seorang istri juga tidak luput atas dasar dukungan dari suami seperti, pemberian akses atau izin, motivasi dan keiklasan suami. Sudah banyak istri yang memainkan peran

¹³Kementrian Agama RI, *Al-Qur'an dan Terjemahnya*, h. 412.

¹⁴Kementrian Agama RI, *Al-Qur'an dan Terjemahnya*, h. 36.

publik terutama, publik ekonomi namun pada dasarnya hasil gaji yang didapatkan tetap di tergelong bahwa gaji (uang) itu adalah miliknya sendiri dan bukan hak dari suami lain halnya jika suami yang mencari nafkah gajinya tetap milik keluarga bukan milik pribadi.

Jika kedua pasangan suami istri ridha atau sepakat bahwa harta mereka menyatu maka tidak ada masalah, dan jika suami membiarkan gajinya tetap menanggung nafkah istri maka bagi suami pahala. Jika mereka berbeda pendapat, istri harus menanggung sebagian nafkah sebagai kompensasi dan suami membiarkan hal tersebut karena kondisi lingkungan.¹⁵

Mencari nafkah merupakan tugas suami, istri punya pilihan antara ingin bekerja ataupun tidak itupun terikat oleh beberapa syarat termasuk harus dengan izin suami. Sejak manusia diciptakan oleh Allah SWT dan mulai berkembang biak, perempuan pun bekerja baik di dalam rumah maupun di luar rumah. Meskipun demikian, perempuan karir saat ini merujuk pada mereka yang bekerja di luar rumah seperti di Kantor dan mendapatkan gaji.

B. Hak dan Kewajiban Suami Istri

Setelah terjadi pernikahan suami istri mempunyai tanggung jawab dalam membina rumah tangga. Apabila salah seorang suami atau istri mengabaikan tanggung jawabnya, maka situasi dalam rumah tangga akan rusak dan tidak ada kedamaian di dalamnya. Suami istri sebenarnya mempunyai tanggung jawab moril dan material. Masing-masing suami dan istri harus mengetahui

¹⁵Abdul Aziz Muhammad Azzam dan Abdul Wahhab Sayyed Hawwas, *Fiqh Munakahat*, h. 217

kewajibannya di samping haknya, sebab banyak manusi yang hanya tahu haknya saja tapi mengabaikan kewajibannya.

Dalam hubungan suami istri dalam rumah tangga, baik suami maupun istri mempunyai hak dan kewajibannya masing-masing. Hak dan kewajiban harus dilaksanakan sesuai dengan kondratnya agar tercipta kehidupan keluarga yang harmonis. Adanya hak dan kewajiban suami dan istri dalam kehidupan rumah tangga itu dapat dilihat dalam beberapa ayat Al Quran dan hadits nabi. Hak suami merupakan kewajiban istri, sebaliknya hak istri merupakan kewajiban suami. Hak tidak dapat dipenuhi apabila tidak ada yang menunaikan kewajiban, Allah SWT berfirman dalam QS Al-Baqarah/2 ayat 228:

وَالْمُطَلَّاتُ يَتَرَبَّصْنَ بِأَنْفُسِهِنَّ ثَلَاثَةَ قُرُوءٍ وَلَا يَحِلُّ لَهُنَّ أَنْ يَكْتُمْنَ مَا خَلَقَ اللَّهُ فِي أَرْحَامِهِنَّ إِنْ كُنَّ يُؤْمِنَنَّ بِاللَّهِ وَالْيَوْمِ الْآخِرِ وَبُعُولَتُهُنَّ أَحَقُّ بِرَدِّهِنَّ فِي ذَلِكَ إِنْ أَرَادُوا إِصْلَاحًا وَلَهُنَّ مِثْلُ الَّذِي عَلَيْهِنَّ بِالْمَعْرُوفِ وَلِلرِّجَالِ عَلَيْهِنَّ دَرَجَةٌ وَاللَّهُ عَزِيزٌ حَكِيمٌ ﴿٢٢٨﴾

Terjemahannya:

Wanita-wanita yang ditalak handaklah menahan diri (menunggu) tiga kali quru'. Tidak boleh mereka menyembunyikan apa yang diciptakan Allah dalam rahimnya, jika mereka beriman kepada Allah dan hari akhirat. Dan suami-suaminya berhak merujukinya dalam masa menanti itu, jika mereka (para suami) menghendaki ishlah. Dan para wanita mempunyai hak yang seimbang dengan kewajibannya menurut cara yang ma'ruf. Akan tetapi para suami, mempunyai satu tingkatan kelebihan daripada isterinya. Dan Allah Maha Perkasa lagi Maha Bijaksana.¹⁶

Suami sebagai kepala keluarga mempunyai kelebihan dari istrinya yaitu sebagai pemimpin rumah tangga dan masing-masing mempunyai tugas yang berbeda-beda dalam membangun kehidupan berumah tangganya, disamping ada

¹⁶Kementrian Agama RI, *Al-Qur'an dan Terjemahnya*, h. 36.

pula yang sama. Adapun hak dan kewajiban suami istri dalam rumah tangga antara lain:¹⁷

1. Hak suami
 - a. Istri melakukan kewajibannya dengan baik sesuai dengan ajaran agama
 - b. Mendapatkan pelayanan lahir batin dari istri
 - c. Menjadi kepala keluarga
2. Kewajiban suami
 - a. Memberikan nafkah keluarga agar terpenuhi kebutuhan sandang, papan dan pangan.
 - b. Membantu peran istri dalam mengurus anak
 - c. Menyelesaikan masalah dengan bijak dan tidak sewenang-wenang
 - d. Membimbing dan memelihara keluarga dengan penuh tanggung jawab
3. Hak istri
 - a. Mendapat nafkah dari suami
 - b. Diperlakukan dengan baik dan manusiawi oleh suami
 - c. Mendapatkan penjagaan, perlindungan dan perhatian dari suami agar terhindar dari hal-hal buruk
4. Kewajiban istri
 - a. Mendidik dan mengasuh anak dengan sabar dan penuh tanggung jawab
 - b. Menghormati dan menaati suami dalam batas yang wajar
 - c. Menjaga kehormatan keluarga

¹⁷Desi Amalia, "Peranan Istri Dalam Memenuhi Nafkah Keluarga (Studi Kasus di Desa Gunung Sugih, Kecamatan Kedondong, Kabupaten Pesawaran, Propinsi Lampung)" *Skripsi* (Jakarta: Fak. Syariah dan Hukum, Universitas Islam Negeri Syarif Hidayatullah, 2011), h.24

d. Menjaga dan mengatur pemberian suami (nafkah) untuk mencukupi kebutuhan keluarga

5. Hak suami istri

a. Mendapatkan kedudukan hak dan kewajiban yang sama dan seimbang dalam keluarga dan masyarakat.

b. Berhak melakukan perbuatan hukum

c. Berhak diakui sebagai suami istri jika telah menikah dengan sah dan sesuai hukum yang berlaku

d. Berhak memiliki keturunan langsung

6. Kewajiban suami istri

a. Saling menghormati, setia dan saling membantu satu sama lain

b. Menegakkan rumah tangga

c. Menghormati kedua belah pihak keluarga

d. Melakukan musyawarah dalam menyelesaikan masalah dalam rumah tangga.

7. Hak bersama suami istri

a. Saling memegang amanah diantara kedua suami dan istri dan tidak boleh saling mengkhianati.

b. Saling mengikat atau menjalin kasih sayang.

Dalam hak dan kewajiban suami istri terdapat juga kewajibannya terhadap anak keturunan mereka, pengasuhan anak merupakan tanggung jawab kedua orang tua yaitu suami maupun istri dengan bekerjasama untuk memberikan pendidikan baik dalam keluarga maupun secara formal. Dalam melakukan pendampingan kedua orang tua bekerjasama dengan bergantian mengawasi anak,

memberikan nasihat, saling mengingatkan agar tidak terlalu keras dalam mendidik anak serta berdiskusi untuk menyelesaikan permasalahan dalam pengasuhan anak.

Sehingga dalam Islam anak juga disebut sebagai fitnah dan cobaan Allah SWT kepada orang tuanya karena anak menjadi tolak ukur kualitas hidup dan kepribadian yang tercermin dari perlakuannya terhadap anak, apakah membawa kebaikan atau sebaliknya yang justru membawa keburukan untuk anak. Kecintaan sejati kepada anak merupakan konsisten kecintaan kepada Allah SWT untuk menjaga dan memelihara apa yang telah dititipkan serta menjaga diri dan keluarga dari api neraka.

Betapa pentingnya suami dan istri dalam menjaga hak dan kewajibannya dari segala bentuk fitnah yang dapat menjurus pada kerusakan sebuah tatanan mahligai rumah tangga. Karena tidak sedikit, para suami berperilaku yang kontra produksi, tidak menempatkan diri, tidak melaksanakan kewajibannya sehingga selalu saja muncul tindakan dan perilaku yang arogan dan tidak mencerminkan layaknya suami yang mengedepankan kasih sayang dan cinta dalam keluarga.

Suami adalah kepala rumah tangga dan istri adalah ibu rumah tangga, suami istri mempunyai hak dan kewajiban yang sama dalam beberapa hal, namun ada kelebihan suami atas istri untuk memimpin dan mengatur keluarga. Mengatur bukan berarti melakukan sesuatu semena-mena atau memaksa melakukan sesuatu seenak jidat tanpa memperhatikan kondisi anggota keluarga. Karena suami adalah kepala keluarga, maka dia bertanggung jawab terhadap keselamatan keluarganya baik di dunia maupun di akhirat. Suami memikul beban yang amat berat di pundaknya, selain memastikan keluarganya baik-baik saja dia juga

mempunyai tanggung jawab yang besar di akhirat, dengan berkumpul kembali bersama keluarga yang di cintai dan di kasihinya.¹⁸

C. *Pola Hubungan Kerjasama Suami Istri*

Kerjasama yaitu adanya kesepakatan antara dua orang atau lebih yang saling menguntungkan satu sama lain. Dibutuhkan kerjasama dalam kehidupan karena manusia adalah makhluk sosial, yang artinya manusia tidak dapat hidup sendiri tanpa bantuan orang lain. Lain halnya dalam kerjasama keluarga, kerjasama keluarga lebih kepada bagaimana meningkatkan kesejahteraan keluarga.

Keluarga adalah sebuah sistem sosial yang di dalamnya terdapat sejumlah unsur yang berinteraksi satu sama lain dan mengembangkan pola hubungan saling ketergantungan antar unsur yang ada. Setiap perubahan yang terjadi pada salah satu unsur akan menimbulkan pengaruh pada unsur lainnya. Pola hubungan antara suami dan istri ditandai oleh perubahan dari pola hubungan *institutional* ke pola hubungan *companionship*. Perbedaan pola tersebut dapat dilihat sebagai berikut:¹⁹

1. *Pola institutional*

Pola ini banyak ditemukan dalam masyarakat yang masih tradisional. Pola ini ditandai oleh adanya pola hubungan yang timpang antara suami dan istri. Pola ini didasari atas *stereotype* gender yang membagi tugas dan peran antara suami dan istri. Suami dalam hal ini menjalankan tugasnya sebagai kepala rumah tangga dan pencari nafkah, sedangkan istri menjalankan perannya sebagai ibu rumah

¹⁸Laurensius Mamahit, "Hak dan Kewajiban Suami Istri Akibat Perkawinan Campuran Ditinjau dari Hukum Positif Indonesia" *Jurnal Lex Privatum* Vol. I No. 1, (2013): h. 19.

¹⁹Pola Hubungan Antara Anggota Keluarga, <http://sgt010916.blogspot.com/2019/02/pola-hubungan-antar-anggota-keluarga.html?m=1>, (Diakses pada tanggal 5 November 2019)

tangga dan dengan seperangkat tugas seperti mengurus suami dan anak serta mengurus rumah tangga. Pola ini memiliki ciri-ciri sebagai berikut:

- a. Bersifat otoriter, dengan lebih mengutamakan kepentingan suami terhadap istri
- b. Didasari oleh anggapan bahwa harus melayani suami. Pola ini memosisikan suami sebagai figur utama dalam memenuhi kebutuhan material. Adapun tugas istri adalah mendukung peran suami dalam menjalankan tugasnya.
- c. Ditentukan oleh faktor luar keluarga seperti adat, norma, dan hukum.

2. Pola *companionship*

Pola *companionship* banyak terdapat dalam masyarakat yang sudah modern. Dalam pola ini *patriarki* telah ditinggalkan sehingga pola hubungan antara suami dan istri berjalan relatif setara. Suami tidak lagi memosisikan dirinya sebagai pemimpin yang harus ditaati, akan tetapi kedua pasangan suami dan istri mengembangkan hubungan kemitraan yang sederajat. Pola ini memiliki ciri-ciri sebagai berikut:

- a. Dianggap sebagai pola demokrasi
- b. Merupakan kontrak antara dua orang untuk saling membahagiakan
- c. Merupakan hubungan antara suami dan istri diikat berdasarkan kesepakatan bersama diantara kedua pasangan.

Hubungan antara suami dan istri lebih didasarkan atas pengertian dan kasih sayang yang timbal balik serta kesepakatan mereka berdua. Menurut Duvall, hubungan suami istri dalam keluarga yang *institutional* sebagai pola yang otoriter, sedang pola hubungan suami istri dalam keluarga yang *companionship* sebagai

pola yang demokratis. Perubahan tersebut terjadi karena adanya perubahan sosial dalam masyarakat dan keluarga menyesuaikan diri dengan perubahan yang ada. Dengan begitu keluarga bisa tetap bertahan. Pola hubungan yang otoriter menunjukkan pola hubungan yang kaku. Sebaliknya, dalam pola yang demokratis hubungan suami istri menjadi lebih lentur. Pada pola yang kaku, seorang istri yang baik adalah yang melayani suami dan anak-anaknya. Sedangkan pada pola yang lentur, istri yang baik adalah pribadi yang melihat dirinya sebagai pribadi yang berkembang terus.

D. *Pembagian Peran Kerjasama Suami Istri*

Pada prinsipnya, agama tidak membatasi hak perempuan dalam mengurus seluruh kepentingan publik. Hanya saja perlu disesuaikan dengan kemampuan dan kehormatan perempuan itu sendiri.²⁰ Dalam sebuah keluarga, laki-laki menempati peran sebagai kepala keluarga, pencari nafka utama dan berkuasa terhadap perempuan dan ranah publik. Sedangkan perempuan menepati peran yang bertanggung jawab di ranah domestik, yaitu mulai dari mengurus rumah, memelihara anak dan melayani suami.

Posisi laki-laki dan perempuan, Islam menempatkan laki-laki dan perempuan pada kedudukan yang mulia. Allah menerangkan tentang kemuliaan manusia di laut dan di darat. Kemuliaan ini tentu menjadi milik laki-laki dan perempuan. Kesetaraan yang dari sudut pandang yang berbeda, sehingga sisi yang seolah tidak setara. Sesuai dengan *muqasid al-syariah*, bahkan laki-laki dalam Islam sebagai penanggung jawab dalam keluarga. Laki-laki yang dibebani untuk

²⁰Zaitunah Subhan, *Al-Qur'an & Perempuan: Menuju Kesetaraan Gender dalam Penafsiran*, (Cet. 1; Jakarta: Kencana, 2015), h. 93.

membiyai anak dan istrinya. Oleh karena itu, porsi yang lebih besar pada kaum laki-laki, hakikatnya juga akan mengalir secara tidak langsung kepada kaum perempuan.²¹

Kerjasama dalam keluarga itu sangat penting terlebih kepada kemaslahatan semua anggota keluarga. Menurut Nasution Umar, kerjasama dalam pembagian peran suami dan istri untuk mengerjakan aktivitas kehidupan keluarga menunjukkan transparansi yaitu "tidak ada dusta diantara suami dan istri" atau "tidak ada agenda rahasia atau tidak ada udang dibalik batu", terbentuknya rasa saling ketergantungan berdasarkan kepercayaan dan saling menghormati, *akuntabilitas* (terukur dan jelas) dalam penggunaan sumber daya, dan terselenggaranya kehidupan keluarga yang stabil, harmonis, teratur yang menggambarkan adanya *good governance* ditingkat keluarga.

Apabila pembagia peran kerja dijalankan, berarti suami juga mempunyai kewajiban mengurus rumah tangga dan anak-anak. Istri juga mempunyai kewajiban mencari nafkah untuk keluarga. Walaupun demikian, di dalam setiap keluarga pembagian peran suami istri dapat di tampilkan secara berbeda-beda tergantung kehidupan rumah tangga masing-masing keluarga.²² Jadi baik suami atau istri sama-sama memegang peran di bidang domestik dan publik sehingga tidak ada lagi pengaruh tradisional yang pada umumnya terjadi di dalam keluarga.

²¹Fauzi, *Hak Asasi Manusia dalam Fikih Kontemporer*, (Cet. 1; Depok: Prenadamedia Group, 2018), h. 151.

²²Ratih Anggung Anggraeni, "Pola Relasi Suami Istri Terkait Dengan Pembagian Kerja dan pengambilan keputusan (Studi Kasus Terhadap Tiga Keluarga Dalam Perubahan Peran Di Keluarga)" *Skripsi* (Depok: Fak. Ilmu Sosial dan Ilmu Politik Universitas Indonesia, 2012), h. 34.

Pembagian peran dan maupun pembagian tugas rumah tangga yang adil antara suami dan istri terkadang masih dipengaruhi oleh cara pandang masyarakat mengenai peran gender yang cenderung memposisikan wanita untuk selalu berperan pada wilayah domestik. Pembagian peran dalam keluarga dipengaruhi oleh banyak faktor antara lain:²³

- a. Kebijakan pemerintah yang tertuang dalam berbagai peraturan, dalam peraturan ini terdapat kebijakan-kebijakan yang tidak berkeadilan gender dan masih mengaut ideologi patriarki dalam sistem hukum di Indonesia.
- b. Faktor pendidikan, para guru masih memiliki pola pikir bahwa anak laki-laki akan menjadi pemimpin sedangkan anak perempuan akan menjadi ibu rumah tangga.
- c. Faktor nilai-nilai, status perempuan dalam kehidupan sosial dalam banyak hal masih mengalami deskriminasi dengan masih kuatnya nilai-nilai tradisional dimana perempuan kurang memperoleh akses terhadap pendidikan, pekerjaan, pengambilan keputusan dan aspek lainnya.
- d. Faktor budaya khususnya budaya patriarki. Dalam perspektif patriarki menjadi pemimpin dianggap sebagai hak bagi laki-laki sehingga sering tidak disertai tanggung dan cinta.
- e. Faktor media massa sebagai agen utama budaya populer, perempuan dalam budaya populer adalah objek yang nilai utamanya adalah daya tarik seksual, pemanis, pelengkap, pemuas fantasi khususnya bagi laki-laki.

²³Dyah Purbasari Kusumaning Putri dan Sri Lestari, “ Pembagian peranan dalam Rumah Tangga pada Pasangan Suami Istri Jawa” *Jurnal Penelitian Humaniora* Vol. 16 No. 1, (2015): h. 73.

f. Faktor lingkungan, adanya pandangan masyarakat yang ambigu.

Perempuan secara langsung menunjuk kepada salah satu jenis kelamin meskipun dalam kehidupan sosial selalu dinilai sebagai *the other seks* yang sangat menentukan mode representasi sosial tentang status dan peran perempuan. Marginalisasi perempuan yang muncul kemudian menunjukkan bahwa perempuan menjadi *the second seks* seperti juga sering disebut “warga kelas dua” yang keberadaannya begitu tidak diperhitungkan. Dikotonomi *nature* dan *culture*, misalnya telah digunakan untuk menunjukkan pemisahan dan stratifikasi diantara dua jenis kelamin ini, yang satu memiliki status lebih rendah dari yang lain. Perempuan memiliki sifat “alami” (*nature*) harus ditundukkan agar mereka lebih berbudaya (*culture*). Usaha “membudayakan” perempuan tersebut telah menyebabkan terjadinya proses produksi dan reproduksi ketimpangan hubungan antara laki-laki dan perempuan.²⁴

Peran yang didasari atas perbedaan jenis selalu terjadi dan sudah menjadi kenyataan yang tidak bisa dibantah. Pada setiap masyarakat, wanita dan laki-laki diberikan peran dan tingkah laku yang berbeda untuk saling melengkapi perbedaan kedua makhluk ini. Konsep pembagian pekerjaan dalam masyarakat yang berdasarkan atas jenis kelamin antara lain yaitu:

1. Kerja produktif

Semua pekerjaan yang terkait dengan produksi barang dan jasa untuk mendapatkan penghasilan dan pemenuhan kebutuhan dasar. Perempuan dan laki-

²⁴Aisyah Arsyad Embas, *Tafsir Gender: Telaah Terhadap Ayat-ayat Bernuansa Gender* (Cet. 1; Makassar: Alauddin University Press, 2014), h. 193.

laki sama-sama bekerja untuk pekerjaan produktif, namun tidak semua dari jenis pekerjaan sama nilai dan harganya.

2. Kerja reproduktif

Pekerjaan yang berkaitan dengan perawatan dan pemeliharaan rumah tangga dan anggotanya. Pekerjaan ini sangat dibutuhkan dan penting sifatnya bagi keberlangsungan hidup keluarga. Umumnya pekerjaan ini dilakukan oleh perempuan.

3. Kerja komunitas

Pekerjaan yang jarang diperhitungkan dalam analisis ekonomi dan dianggap pekerjaan sukarela dan dianggap penting untuk pengembangan spiritual dan kultural dari suatu komunitas. Baik perempuan dan laki-laki terlibat dalam kegiatan kemasyarakatan, meskipun tidak terlepas dari sistem pembagian kerja berdasarkan gender.

Tanggung jawab perempuan secara umum adalah menjadi istri untuk suaminya dan ibu untuk anak-anaknya dalam kehidupan berumah tangga. Tetapi jika ada istri yang bekerja di luar rumah bukan berarti dia lari dari tanggung jawabnya. Istri bekerja semata-mata demi keluarga, menjadi ibu rumah tangga pun di rasa sangat penting. Sama pentingnya antara bekerja dengan mengurus rumah tangga.

Ketika dirinci tugas dan kewajiban antara laki-laki dan perempuan, maka sangat jelas bahwa laki-laki memiliki peran yang dominan dalam keluarganya dan perempuan tugasnya hanya mengurus rumah tangga, suami dan anak. Jika adanya

pembagian peran yang kaku antara laki-laki dan perempuan maka secara langsung mengakibatkan hal-hal sebagai berikut:²⁵

1. Kebutuhan perempuan akan pengembangan diri dan aktualisasi diri terabaikan
2. Menimbulkan ketidak setaraan pendidikan antara laki-laki dan perempuan
3. Perempuan tertinggal dari laki-laki dalam berbagai aspek kehidupan
4. Ketergantungan ekonomi
5. Menimbulkan beban ganda
6. Perempuan takut menjadi nomor satu
7. Menimbulkan kekerasan terhadap perempuan
8. Membahayakan harga diri laki-laki
9. Menimbulkan kebijakan negara yang timpang.

Dengan semakin majunya perkembangan jaman dan adanya gerakan kesetaraan gender, semakin banyak kesempatan bagi perempuan untuk mengenyam pendidikan yang lebih baik dan bekerja di sektor publik sehingga perempuan memiliki hak setara dengan kaum laki-laki. Morris, mengungkapkan bahwa kehidupan pasangan yang menikah digambarkan sebagai situasi yang ideal di mana masing-masing pasangan memiliki peran yang tidak tertulis yang mengakibatkan keharmonisan perkawinan. Suami bertugas mencukupi kebutuhan istri dan keluarga, sementara istri bertanggung jawab untuk mengurus rumah dan anak-anak. Namun seiring perkembangan zaman dan gaya hidup yang modern

²⁵Itiadah, *Pembagian Kerja Rumah Tangga dalam Islam*, (Cet 1; Jakarta: PT. The Asia Foundation, 1999), h. 9.

terdapat pergeseran peran gender dari tradisional menjadi lebih egaliter yang berarti laki-laki dan perempuan adalah sama atau setara dan semua dominan.²⁶

E. Ekonomi Keluarga

Ekonomi adalah pengetahuan tentang peristiwa dan persoalan yang berkaitan dengan upaya manusia secara perorangan atau pribadi, atau kelompok keluarga, suku, bangsa dan organisasi. Ekonomi juga adalah bagian ilmu yang mempelajari usaha-usaha individu maupun kelompok dalam ikatan pekerjaan sehari-hari yang berhubungan dengan bagaimana memperoleh pendapatan dan bagaimana pula mempergunakan pendapatan tersebut.²⁷

Keluarga sebagai tempat manusia mengawali kehidupannya merupakan dasar dari pembentukan kepribadian setiap insan. Keluarga adalah pelaku ekonomi yang terdiri dari kumpulan susunan orang-orang disatukan oleh ikatan-ikatan perkawinan, darah dan adopsi yang hidup bersama dalam keterikatan, emosional dan setiap individu mempunyai peran masing-masing yang merupakan bagian dari keluarga. Ekonomi keluarga adalah segala kegiatan dan upaya keluarga atau masyarakat untuk memenuhi kebutuhan dasar hidup mereka mulai dari sandang, pangan, papan, kesehatan dan pendidikan. Adapun tujuan dari ekonomi keluarga untuk meningkatkan pendapatan ekonomi keluarga dalam rangka mewujudkan kesejahteraan keluarga.²⁸

²⁶Dyah Purbasari Kusumaning Putri dan Sri Lestari, "Pembagian Peran dalam Rumah Tangga pada Pasangan Suami Istri Jawa", *Jurnal Humaniora*, Vol. 16 No. 1 (2015), h. 74.

²⁷Ahmad Karim, *System, Prinsip, dan Tujuan Ekonomi Islam*, (Bandung: Pustaka Setia, 1999), h. 10.

²⁸Irma, "Peran Wanita Karir dalam Menunjang Ekonomi Keluarga (Studi Kasus pada Desa Gattareng Kabupaten Bulukumba)" *Skripsi* (Makassar: Fak. Ekonomi dan Bisnis Islam UIN Alauddin Makassar, 2018), h. 27

Keluarga dalam pandangan Islam merupakan rumah tangga yang dibangun dari suatu pernikahan seorang laki-laki dan perempuan dengan tujuan untuk membangun rumah tangga yang harmonis dan keluarga yang *sakinah, mawaddah* dan *warahmah*. Sesuai dengan firman Allah SWT dalam Al-Qur'an surah Ar-Rum/30 ayat 21 yang berbunyi:

وَمِنْ آيَاتِهِ أَنْ خَلَقَ لَكُمْ مِنْ أَنْفُسِكُمْ أَزْوَاجًا لِتَسْكُنُوا إِلَيْهَا وَجَعَلَ
بَيْنَكُمْ مَوَدَّةً وَرَحْمَةً إِنَّ فِي ذَلِكَ لَآيَاتٍ لِقَوْمٍ يَتَفَكَّرُونَ ﴿٢١﴾

Terjemahnya:

Dan di antara tanda-tanda kekuasaan-Nya ialah Dia menciptakan untukmu isteri-isteri dari jenismu sendiri, supaya kamu cenderung dan merasa tenteram kepadanya, dan dijadikan-Nya diantaramu rasa kasih dan sayang. Sesungguhnya pada yang demikian itu benar-benar terdapat tanda-tanda bagi kaum yang berfikir.²⁹

Di antara kekuasaan Allah SWT, Dia ciptakan istri-istri kamu dari jenis kamu sendiri, Siti Hawa tercipta dari tulang rusuk Nabi Adam. Dan dijadikan diantara kamu rasa kasih sayang agar merasa tenang dan semua orang dapat membantu dengan benar-benar sempurna terhadap ciptaan Allah SWT.

Fungsi keluarga adalah ukuran dari bagaimana keluarga beroperasi sebagai unit dan bagaimana anggota keluarga berinteraksi satu sama lain. Hal ini mencerminkan bagaimana cara pengasuhan, konflik keluarga dan kualitas hubungan dari keluarga.

Keluarga sebagai unit terkecil dalam sistem sosial secara sosiologis, memerankan berbagai fungsi keluarga yaitu:³⁰

²⁹Kementrian Agama RI, *Al-Qur'an dan Terjemahnya*, h. 406.

³⁰Ridwan, *Kekerasan Berbasis Gender: Rekonstruksi Teologis, Yuridis, dan Sosiologi*, h. 46.

- a. Fungsi biologis, bertujuan agar memperoleh keturunan dan dapat memelihara kehormatan serta martabat manusia sebagai makhluk yang berakal dan beradab.
- b. Fungsi edukatif, fungsi edukasi keluarga berkaitan dengan pemeliharaan dan pembanguna potensi akalunya.
- c. Fungsi religius, keluarga sebagai tempat penanaman nilai moral agama melalui pemahaman, penyadaran dan praktik dalam kehidupan sehari-hari sehingga tercipta iklim keagamaan.
- d. Fungsi protektif, keluarga menjadi tempat yang aman dari gangguan sekaligus untuk menangkal berbagai pengaruh negatif yang masuk di dalamnya.
- e. Fungsi sosialisasi, keluarga sebagai tempat untuk mempersiapkan anggota keluarganya sebagai anggota masyarakat yang baik, maupun memegang norma-norma kehidupan secara universal.
- f. Fungsi ekonomis, keluarga merupakan kesatuan ekonomis di mana keluarga memiliki aktifitas mencari nafkah, pembinaan usaha, perencanaan anggaran dan bagaimana dapat mempertanggungjawabkan kekayaan dan harta bendanya secara sosial maupun moral.

Dalam konteks keluarga, perencanaan anggaran perlu di petakan sesuai dengan prioritas kebutuhan. Untuk menentukan klasifikasih kebutuhan rutin keluarga, jumlah anak yang dibiayai, jenjang pendidikan anak, biaya kesehatan, dikeluarkan sebagai zakat, infak dan shadaqah serta kebutuhan yang tak terduga

juga perlu dianggarkan. Islam memberikan prinsip tidak boros dan juga tidak kikir penggunaan dana keluarga dimana harus bersifat tengan-tengah dan secukupnya. Menghamburkan uang merupakan sikap mubadzir yang disukai oleh setan.³¹

Kesejahteraan ekonomi keluarga yaitu bagaimana keluarga menghadapi masalah untuk memuaskan keinginan dan kebutuhan akan barang dan jasa, sehingga keluarga dituntut harus mampu menentukan pilihan berbagai macam pekerjaan atau kegiatan guna mencapai kesejahteraan dalam keluarga.

F. Kerangka Pikir

Kerangka pikir adalah gambaran alur penelitian yang akan dilakukan nantinya. Dalam hal ini penulis melakukan penelitian dengan tujuan untuk mengetahui pola hubungan kerjasama suami istri dalam meningkatkan ekonomi keluarga studi keluarga petani bawang merah di Desa Tampo Kecamatan Anggeraja Kabupaten Enrekang.

Dalam penelitian ini penulis menggunakan penelitian kualitatif deskriptif dengan sumber data yang digunakan adalah data primer, yaitu data yang diperoleh dengan mengadakan pengamatan dan wawancara langsung dengan sejumlah keluarga yang menjadi subyek penelitian. Data sekunder, yaitu data yang diperoleh dari dokumen yang diteliti berupa laporan tertulis yang berkaitan dengan pembahasan dalam penelitian nantinya.

Keadaan ekonomi rumah tangga sangat dipengaruhi oleh kerjasama suami istri dalam meningkatkan ekonomi keluarga. Dalam fenomena ini suami istri bekerja, dimana suami bekerja sebagai petani bawang merah dan istri sebagai

³¹Syahaeni, *Bimbingan Keluarga Sakinah*, (Cet. 1: Makassar: Alauddin University Press, 2013), h. 94.

buruh tani bawang merah. Ketika istri memilih untuk ikut andil dalam menambah pendapatan keluarga kebanyakan dipengaruhi atau di latar belakang oleh kebutuhan rumah tangga yang setiap saat mengalami kenaikan. Suami istri bekerjasama dalam meningkatkan ekonomi keluarga untuk kehidupan keluarga yang lebih baik lagi.

Dari hasil penelitian dan pembahasan nantinya akan ditarik suatu kesimpulan dan memberikan saran dan masukan dari pihak yang terkait dalam penelitian ini. Untuk lebih jelasnya, berikut gambar kerangka pikir penelitian ini:

Gambar 2.1
Kerangka Pikir

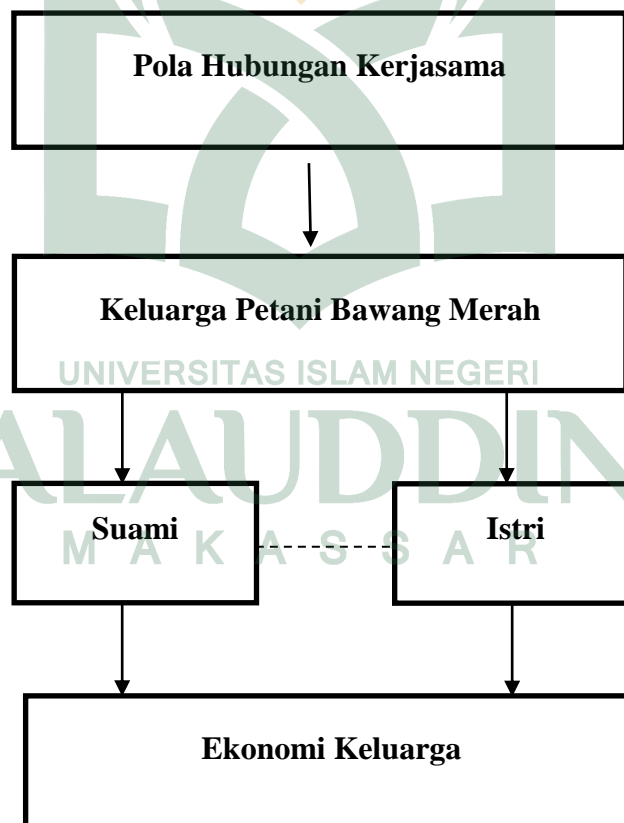

BAB III

METODOLOGI PENELITIAN

A. Jenis dan Lokasi Penelitian

1. Jenis Penelitian

Berdasarkan pada pengukuran dan analisis data, maka jenis penelitian yang digunakan dalam penelitian ini merupakan jenis penelitian kualitatif deskriptif. Metode kualitatif deskriptif yaitu data dikumpulkan yang umumnya berbentuk kata-kata, gambar, dan kebanyakan bukan bentuk angka. Format deskriptif kualitatif lebih tepat digunakan untuk meneliti masalah-masalah yang membutuhkan studi mendalam.³²

Penelitian kualitatif adalah salah satu metode penelitian yang bertujuan untuk mendapatkan pemahaman tentang melalui proses berfikir induktif. Melalui penelitian kualitatif peneliti dapat mengenali subjek, merasakan apa yang mereka alami dalam kehidupan sehari-hari. Penelitian ini diharapkan selalu memusatkan perhatian pada kenyataan atau kejadian dalam konteks yang diteliti.³³

Penelitian metode kualitatif deskriptif adalah untuk mempelajari, menerangkan dan menganalisis suatu kasus dalam masyarakat secara alamiah dan apa adanya sehingga dapat menggambarkan fenomena yang diperoleh dalam bentuk kata-kata untuk memperoleh kesimpulan. Dengan metode ini, dapat menggambarkan secara lebih teliti mengenai pola hubungan kerjasama suami istri dalam meningkatkan ekonomi keluarga.

³²Burhan Bungin, *Penelitian Kualitatif (Komunikasi, Ekonomi, Kebijakan Publik, dan Ilmu Sosial lainnya)*, (Cet. II; Jakarta: Kencana, 2007), h. 69.

³³Evi Martha dan Sudarti Kresno, *Metodologi Penelitian Kualitatif Untuk Bidang Kesehatan*, (Cet. 1; Jakarta: Rajawali Pers, 2016), h. 2.

2. Lokasi Penelitian

Lokasi penelitian merupakan hal yang sangat penting. Tanpa ada lokasi, peneliti akan sulit untuk memperoleh data yang dibutuhkan dalam penelitian. Penelitian ini dilaksanakan di Desa Tampo Kecamatan Anggeraja Kabupaten Enrekang, peneliti menganggap wilayah ini memenuhi syarat untuk dijadikan tempat penelitian. Lokasi penelitian berkaitan dengan judul skripsi yang penulis ambil, dilihat dari mata pencarian penduduk desa setempat yaitu bertani. Adapun yang menjadi sasaran utama dalam penelitian ini adalah keluarga petani bawang merah, sehingga penulis akan mendapatkan hasil yang maksimal.

B. Pendekatan Penelitian

1. Pendekatan Fenomenologi

Dalam pendekatan Fenomenologi, *subjectivity* yang sesuatu realita ekonomi dengan dipenuhi kesadaran kritis agar dipahami *object* menurut makna *objective*.³⁴ Pendekatan ini adalah suatu pendekatan yang digunakan untuk menggambarkan berbagai persoalan kehidupan yang terjadi pada objek penelitian dengan memahami inti penelitian dari suatu fenomena yang terjadi. Dengan meneliti berbagai macam kebiasaan masyarakat setempat khususnya suami istri yang bekerja sebagai petani bawang merah di Desa Tampo.

2. Pendekatan Normatif

Pendekatan normatif adalah suatu pendekatan dengan menggunakan ilmu syariah seperti Al-Quran, Al-Hadist, kitab-kitab fiqh dan pendapat para ulama yang terkait dengan objek penelitian yaitu kerjasama suami istri dalam

³⁴Sonny Leksono, *Penelitian Kualitatif Ilmu Ekonomi: Dari Metodologi ke Metode*, (Cet.1; Jakarta: Rajawali Pers, 2013), h. 217.

meningkatkan ekonomi keluarga petani bawang merah di Desa Tampo Kecamatan Anggeraja Kabupaten Enrekang.

C. Sumber Data

Sumber data adalah salah satu yang paling vital dalam penelitian. Kesalahan dalam menggunakan atau memahami sumber data, maka data yang diperoleh juga akan meleset dari yang diharapkan. Oleh karena itu, peneliti harus mampu memahami sumber data mana yang mesti digunakan dalam penelitiannya itu. Ada dua jenis sumber data yang biasanya digunakan dalam penelitian, yaitu sumber data primer dan data sekunder.³⁵

1. Data primer adalah data yang diperoleh langsung dari studi lapangan.³⁶ Dengan mengadakan pengamatan dan wawancara langsung dengan masyarakat yang menjadi objek penelitian. Atau sebagai sumber data yang langsung memberikan data atau informasi kepada informan. Peneliti melakukan wawancara kepada pihak-pihak yang berkompeten dalam penelitian ini, yaitu:
 - a. Pejabat pemerintah di kantor Desa Tampo
 - b. Suami yang bekerja sebagai petani bawang merah
 - c. Istri yang bekerja sebagai buruh tani bawang merah
 - d. Tokoh agama atau Iman Desa Tampo
2. Data sekunder yaitu data yang diperoleh melalui studi pustaka yang bertujuan memperoleh landasan teori yang bersumber dari buku

³⁵Burhan Bungin, *Metodologi Penelitian Sosial dan Ekonomi*, Ed. 1 (Jakarta: Prenadamedia Group, 2013), h. 129.

³⁶Amiruddin dan Zainal Asikin, *Pengantar Metode Penelitian Hukum*, (Cet. II; Jakarta: Rajawali Pers, 2004), h.30.

literature,³⁷ serta berupa buku-buku, makalah dan artikel yang memuat tentang hal-hal yang memiliki relevansi dengan fokus penelitian ini.

D. Metode Pengumpulan Data

1. Observasi

Observasi merupakan salah satu teknik pengumpulan data yang tidak hanya mengukur sikap dari responden (wawancara dan angket), namun juga dapat digunakan untuk merekam berbagai fenomena yang terjadi (situasi, kondisi). Teknik ini digunakan bila penelitian ditujukan untuk mempelajari perilaku manusia, proses kerja, gejala-gejala alam dan dilakukan pada responden yang tidak terlalu besar.³⁸

Dengan melakukan observasi, peneliti bisa melihat secara langsung pola hubungan kerjasama suami istri dalam meningkatkan ekonomi keluarga di Desa Tampo Kecamatan Anggeraja Kabupaten Enrekang. Selain itu, dengan teknik observasi peneliti akan lebih mampu memahami konteks data secara keseluruhan. Observasi akan terus dilakukan sampai informasi yang dibutuhkan sesuai dengan tujuan awal peneliti dapat terpenuhi dan tercapai.

2. Wawancara

Metode wawancara adalah metode pengumpulan data dengan mengajukan pertanyaan-pertanyaan secara bebas baik terstruktur maupun tidak terstruktur dengan tujuan untuk memperoleh informasi secara luas mengenai obyek penelitian. Metode wawancara memerlukan waktu relatif lebih lama. Wawancara

³⁷Amiruddin dan Zainal Asikin, *Pengantar Metode Penelitian Hukum*, h.30.

³⁸Suryani dan Hendryadi, *Metode Riset Kuantitatif Teori dan Aplikasi pada Penelitian Bidang Manajemen dan Ekonomi Islam*, (Cet. 1; Jakarta: Kencana, 2015), h. 181.

memiliki sifat-sifat penting dalam memperoleh data obyektif dalam penelitian sosial dan dapat digunakan sebagai tindak lanjut kuesioner terhadap responden. Pewawancara dapat mengetahui lebih dalam informasi judul penelitian.³⁹

Wawancara dilakukan untuk mendapatkan informasi dari informan sebagai subjek penelitian mengenai permasalahan atau fenomena yang ditanyakan. Dengan menggunakan tehnik ini informan diharapkan mampu menjawab seluruh pertanyaan yang diajukan oleh peneliti. Dengan wawancara peneliti memperoleh data primer yang berkaitan dengan hubungan kerjasama suami istri dalam meningkatkan ekonomi keluarga petani bawang merah di Desa Tampo Kecamatan Anggeraja Kabupaten Enrekang, sehingga peneliti mendapat gambaran yang lebih jelas guna mempermudah dan menganalisis data selanjutnya.

Tabel 3.1
Daftar Informan

No.	Nama Pasangan Suami Istri	Umur	Usia Pernikahan
1.	Amiruddin Sapia	50 tahun 45 tahun	23 tahun
2.	Rahman Winda	40 tahun 35 tahun	22 tahun
3.	Salama Sri Yenni	37 tahun 30 tahun	12 tahun
4.	Sahar Muliana	46 tahun 40 tahun	26 tahun
5.	Umar S Hasnia	41 tahun 38 tahun	25 tahun

³⁹Danang Suntoyo, *Metodologi Penelitian Akuntansi*, (Cet. 1; Bandung: PT Refika Aditama, 2013), h. 22.

3. Dokumentasi

Sejumlah besar fakta dan data tersimpan dalam bahan yang berbentuk dokumentasi. Sebagian besar data yang tersedia yaitu berbentuk surat, catatan harian, cendera mata, laporan, artefak, dan foto. Sifat utama data ini tak terbatas pada ruang dan waktu sehingga memberi peluang kepada peneliti untuk mengetahui hal-hal yang pernah terjadi di waktu silam. Secara detail, bahan dokumenter terbagi beberapa macam, yaitu oautobiografi, surat pribadi, buku atau catatan harian, memorial, klipping, dokumen pemerintah atau swasta, dan di *server* dan *flashdisk*, dan data tersimpan diweb site.⁴⁰

Tehnik dokumentasi tentu akan mempermudah peneliti untuk bisa menyimpan atau menentukan sumber data yang stabil, terpercaya, dan akurat. Dalam penelitian ini studi dokumentasi yang akan digunakan berupa foto, profil desa, dan catatan hasil wawancara serta dokumen yang berhubungan dengan objek penelitian.

E. Instrumen Penelitian

Instrumen penelitian merupakan suatu unsur yang penting dalam penelitian, karena fungsinya sebagai alat atau sarana untuk pengumpulan data yang banyak menentukan keberhasilan suatu penelitian. Adapun alat yang digunakan dalam melakukan peneliti yaitu:

1. Peneliti sendiri, yakni peneliti yang berperan sebagai perencana, pelaksana, menganalisis, menafsirkan data hingga pelaporan hasil penelitian

⁴⁰Juliansyah Noor, *Metodologi Penelitian: Skripsi, Tesis, Disertasi, dan Karya Ilmiah*, (Cet. 7; Jakarta: Kencana, 2017), h. 141.

2. Buku catatan dan alat tulis berfungsi untuk mencatat semua percakapan dengan sumber data yang dianggap penting.
3. Pendoman wawancara adalah alat yang digunakan dalam melakukan wawancara yang dijadikan dasar untuk memperoleh informasi dan informan yang berupa daftar pertanyaan.
4. Kamera berfungsi untuk memotret jika peneliti sedang melakukan pembicaraan dengan informan, dengan adanya foto dan rekaman ini maka dapat meningkatkan keabsahan akan lebih terjamin.
5. Perekam suara berfungsi untuk merekam semua percakapan atau pembicaraan dengan informan. Penggunaan perekam suara dalam wawancara perlu memberi tahu kepada informan apakah dibolehkan atau tidak.

F. Teknik Analisis Data

Analisis data adalah proses mencari dan menyusun secara sistematis data yang diperoleh dari hasil wawancara, catatan lapangan, dan dokumentasi, dengan cara mengorganisasikan data ke dalam kategori, menjabarkan ke dalam unit-unit, melakukan sintesa, menyusun ke dalam pola, memilih mana yang penting dan yang akan dipelajari, dan membuat kesimpulan sehingga mudah dipahami oleh diri sendiri maupun orang lain.⁴¹

⁴¹Sugiyono, *Metode Penelitian: Kuantitatif, Kualitatif, dan R&D*, (Bandung: Alfabeta, 2017), h. 244.

Analisis data diperlukan untuk mendapatkan informasi yang berarti agar dapat mengungkapkan permasalahan yang diteliti, proses data yang dilakukan adalah sebagai berikut:⁴²

- a. Reduksi data (*data reduction*) adalah merangkum, memilih hal-hal pokok, memfokuskan pada hal-hal penting untuk menyederhanakan data yang diperoleh di lapangan. Data dikelompokkan berdasarkan tema dan rumusan masalah yang dibuat. Tahapan reduksi data dilakukan untuk menelaah keseluruhan data yang dihimpun dari lapangan, yaitu hubungan kerjasama suami istri dalam meningkatkan ekonomi keluarga sehingga dapat ditemukan hal-hal dari obyek yang diteliti tersebut.
- b. Penyajian data (*data display*) maksudnya menyajikan data yang sudah di reduksi dalam bentuk teks yang bersifat naratif, sehingga memudahkan peneliti untuk memahami apa yang terjadi dan merencanakan kegiatan apa yang akan di lakukan selanjutnya sesuai dengan apa yang di pahami. Dengan adanya data yang disajikan, peneliti melihat dan memahami apa yang sedang terjadi dan apa yang harus dilakukan serta menganalisis kembali atau mengambil tindakan atas pemahaman yang didapat dari penyajian data.
- c. Penarikan kesimpulan (*conclusion*) merupakan perumusan kesimpulan setelah melakukan reduksi dan penyajian data untuk menjawab rumusan masalah. Ketika akan menyimpulkan data-data yang diperoleh, peneliti akan melakukan verifikasi untuk menguji validitasnya. Kesimpulan awal masih bersifat sementara dan akan berubah bila tidak ditemukan bukti yang kuat dan

⁴²Sugiyono, *Metode Penelitian: Kuantitatif, Kualitatif, dan R&D*, h. 247.

dapat dilakukan tahap pengumpulan data berikutnya. Makna yang muncul dari data harus diuji kebenarannya serta kecocokannya dengan tujuan awal penelitian.

G. Pengujian Keabsahan Data

Dalam pengujian keabsahan data teknik yang digunakan adalah triangulasi. Teknik triangulasi adalah lebih mengutamakan efektifitas proses dan hasil yang diinginkan. Dengan demikian, triangulasi dapat dilakukan dengan menguji apakah proses dan hasil metode yang digunakan sudah berjalan dengan baik.⁴³

Uji keabsahan data melalui triangulasi ini dilakukan karena dalam penelitian kualitatif, untuk menguji sebuah keabsahan informasi yang di dapat tidak dapat dilakukan dengan alat-alat statistik saja. Melainkan sesuatu yang dianggap benar yaitu apabila kebenaran itu mewakili kebenaran orang banyak. Kebenaran bukan hanya muncul dari wacana etik saja, namun juga menjadi wacana etik dari masyarakat yang telah diteliti.⁴⁴

Derajat kepercayaan menggambarkan kesesuaian konsep penelitian dengan konsep yang ada pada sasaran penelitian. Beberapa langkah yang perlu dilakukan untuk memperoleh kepercayaan antara lain:

1. Memperpanjang keikutsertaan peneliti dalam proses pengumpulan data di lapangan.

⁴³Burhan Bungin, *Analisis Data Penelitian Kualitatif*, (Cet. 9; Jakarta: Rajawali Pers, 2015), h. 203.

⁴⁴Burhan Bungin, *Analisis Data Penelitian Kualitatif*, h. 205.

2. Mengadakan penelitian secara terus-menerus sehingga peneliti memperhatikan secara cermat, terinci dan mendalam tanpa ada rekayasa.
3. Melakukan triangulasi data yaitu mengecek kebenaran data dengan cara membandingkan data dengan sumber lain.

Keabsahan data dalam penelitian ini diperiksa dengan teknik triangulasi, yaitu teknik penilaian keabsahan data yang memanfaatkan sesuatu diluar data itu untuk keperluan pengecekan sebagai perbandingan data-data tersebut. Adapun teknik triangulasi yang sering digunakan adalah teknik triangulasi sumber data, triangulasi teori, triangulasi metode, dan triangulasi penelitian.

Berdasarkan teknik-teknik triangulasi di tersebut, maka untuk mengecek keabsahan data, peneliti menggunakan tehnik triangulasi sumber data yaitu data yang diperoleh dari informasi objek penelitian yaitu suami istri keluarga petani bawang merah di Desa Tampo Kecamatan Anggeraja Kabupaten Anggeraja.

BAB IV

HASIL PENELITIAN

A. *Gambaran Umum Lokasi Penelitian*

1. Sejarah Desa

Dibawah tahun 1965 wilayah desa Tampo masuk ke wilayah desa Tallung Tondok dengan Kepala Desa Bapak Mantang. Tahun 1965-1966 desa Tampo sudah dalam bentuk desa persiapan (Desa Tampo), tahun 1966-1967 desa Tampo resmi menjadi desa *definitive* dibawah pemerintahan Bapak H. Salli yang terdiri dari 8 (delapan) dusun yaitu:

- 1) Dusun Tampo
- 2) Dusun Manggugu
- 3) Dusun Dulang
- 4) Dusun Saruran
- 5) Dusun Batu Noni
- 6) Dusun Lo'cok
- 7) Dusun Tangru
- 8) Dusun Dante

Pada tahun 1965 sampai tahun 1981 Kepala Desa diangkat langsung oleh camat. Pada tahun 1981 sampai sekarang Kepala Desa dipilih langsung oleh masyarakat desa Tampo. Dalam pelaksanaan pesta demokrasi pertama pada tahun 1981 untuk memilih Kepala Desa, maka terpilih Bapak Massi Ali. Pada pemerintahan Kepala Desa Massi Ali, desa Tampo pecah menjadi 2 (dua) yaitu desa Tampo dan desa Dante Marari yang kini menjadi desa Saruran. Pada tahun

2000, desa Tampo kembali mekar menjadi 2 (dua) desa yakni desa Tampo dan desa Dulang sampai sekarang.

2. Keadaan Geografis dan Demografi

Desa Tampo terletak 30 km dari Ibukota Kabupaten Enrekang, atau 2 km dari Ibukota Kecamatan Anggeraja dengan luas wilayah 7,45 km². Desa Tampo memiliki 2 (dua) dusun, 3 (tiga) RW (Rukun Warga), 6 (enam) RT (Rukun Tetangga). Berdasarkan letak geografis wilayah, desa Tampo bertasan wilayah dengan desa lain. Adapun batas-batas desa, yaitu:

- Sebelah Utara berbatasan dengan Desa Bolang
- Sebelah Selatan berbatasan dengan Kelurahan Tanete
- Sebelah Timur berbatasan dengan Kelurahan Lakawan
- Sebelah barat berbatasan dengan Desa Dulang

3. Jumlah Penduduk Desa Tampo

Penduduk desa Tampo, Kabupaten Enrekang berdasarkan data terakhir pada tahun 2018 tercatat 1.267 jiwa yang terdiri dari laki-laki sebanyak 669 jiwa, perempuan sebanyak 598 jiwa dan kk sebanyak 318 kk. Untuk lebih jelasnya dapat dilihat pada tabel berikut:

Tabel 4.1
Jumlah penduduk sesuai dengan Dusun/Lingkungan

NO	NAMA DUSUN	JUMLAH JIWA			KEPALA KELUARGA
		L	P	TOTAL	
1.	Dusun Tampo	217	198	415	102
2.	Dusun Manggugu	452	400	852	216
Jumlah		669	598	1.267	318

Sumber data: Profil Desa Tampo Tahun 2018

4. Iklim

Keadaan iklim desa Tampo terdiri dari: musim hujan, kemarau dan musim pancaroba. Dimana musim hujan biasanya terjadi antara Bulan Januari s/d April, musim kemarau antara bulan Juli s/d November sedangkan musim pancaroba antara Bulan Mei s/d Juni.

5. Tingkat pendidikan

Kesejahteraan penduduk desa salah satunya di tinjau dari tingkat pendidikan penduduk. Pendidikan adalah salah satu hal yang sangat penting memajukan tingkat kecerdasan dan kesejahteraan pada umumnya dan tingkat perekonomian pada khususnya. Penduduk desa Tampo Kecamatan Anggeraja Kabupaten Enrekang, berdasarkan tingkat pendidikan dapat dilihat tingkat pendidikan SMA (Sekolah Menengah Atas) yang paling banyak.

Tabel 4.2
Tingkat Pendidikan

NO	PENDIDIKAN	JUMLAH
1.	Tidak Tamat SD	136 jiwa
2.	SD	269 jiwa
3.	SMP	260 jiwa
4.	SMA	263 jiwa
5.	Sarjana	181 jiwa

Sumber Data: Profil Desa Tampo Tahun 2018

6. Mata Pencarian

Penduduk Desa Tampo pada umumnya adalah petani. Tanah yang subur membuat berbagai macam tanaman dapat tumbuh di daerah ini. Lokasinya yang dikelilingi perbukitan menjadikan mereka kebanyakan menjadi petani yang mempunyai lahan-lahan perkebunan yang luas. Jadi tidak heran jika mata pencarian utama penduduk desa Tampo adalah bertani.

Tanaman yang mereka tanam di kebun kebanyakan tanaman jangka pendek yaitu, bawang merah, jagung dan sayur-sayuran. Namun yang paling dominan adalah tanaman bawang merah, maka tidak heran jika waktu musim tanam bawang merah di sepanjang jalan yang dilewati perkebunan bawang merah merupakan pemandangan yang tidak pernah luput sejauh mata memandang.

Tabel 4.3
Mata Pencarian

NO	MATA PENCARIAN	JUMLAH
1.	Petani	285 orang
2.	Pedagang	12 orang
3.	PNS	34 orang

Sumber Data: Profil Desa Tampo Tahun 2018

B. Struktur Pemerintahan Desa Tampo

Gambar 4.1
Struktur Pemerintahan Desa Tampo Kecamatan Anggeraja Kabupaten
Enrekang

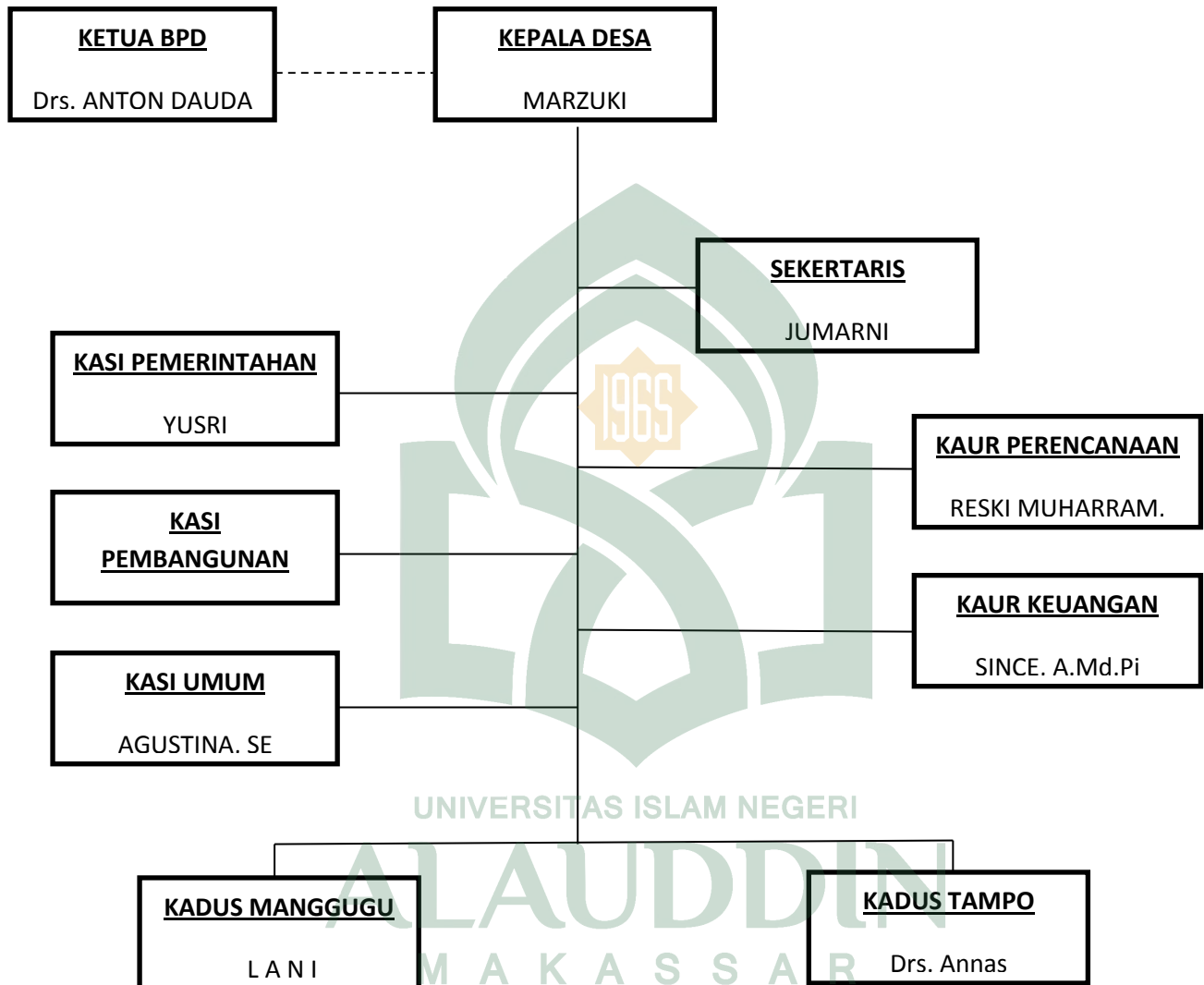

Visi Misi Desa Tampo

Visi:

“Mewujudkan Masyarakat Desa Tampo Yang Makin Sejahtera, Aman Adil Dan Beriman Dengan Optimalisasi Sumber Daya Manusia Dan Sumber Daya Alam”

Misi:

1. Peningkatan kualitas pelayanan masyarakat
2. Mendorong kegiatan gotong royong
3. Mewujudkan tersedianya sarana dan prasarana publik yang memadai
4. Mengembangkan kualitas sumber daya manusia
5. Meningkatkan derajat kesehatan masyarakat dan lingkungan
6. Penguatan ekonomi berbasis masyarakat
7. Menciptakan kemitraan dan keamanan masyarakat

C. Hasil Penelitian Dan Pembahasan

Hasil penelitian yang dipaparkan dalam tulisan ini sesuai dengan tujuan dari penelitian yang telah dijelaskan pada bagian pendahuluan, yaitu mengetahui bagaimana pola hubungan kerjasama suami istri dalam meningkatkan ekonomi keluarga petani bawang merah di Desa Tampo Kecamatan Anggeraja Kabupaten Enrekang serta mengetahui pembagian peran kerjasama suami istri keluarga petani bawang merah di Desa Tampo Kecamatan Anggeraja Kabupaten Enrekang dalam meningkatkan ekonomi keluarga.

1. Pola Hubungan Kerjasama Suami Istri Dalam Meningkatkan Ekonomi Keluarga Petani Bawang Merah Di Desa Tampo Kecamatan Anggeraja Kabupaten Enrekang

Hubungan kerjasama antara suami dan istri dalam meningkatkan ekonomi keluarga di Desa Tampo Kecamatan Anggeraja Kabupaten Enrekang umumnya, sesuai dengan kesepakatan bersama antara suami dan istri atau inisiatif masing-masing pribadi untuk saling membantu dan meringankan beban pasangan. Pada dasarnya dalam sebuah keluarga membutuhkan adanya kerjasama antara suami dan para anggota keluarga agar visi misi kehidupan rumah tangga tercapai, termasuk dalam hal perekonomian keluarga.

Keterlibatan suami dalam aktivitas rumah tangga juga biasanya dapat lebih meningkatkan rasa kebersamaan dalam keluarga yang istrinya bekerja mencari nafkah. Hal tersebut menimbulkan pola hidup yang kompleks yang saling membutuhkan dan saling pengertian dari seluruh anggota keluarga, agar tercapai kehidupan perkawinan dan kehidupan rumah tangga yang memuaskan. Suami dan

istri di desa Tampo berbagi tugas dengan baik dalam hal kerjasama atau kemitraan mencari nafkah, sesuai dengan gambar yang penulis lihat di lokasi penelitian.

Gambar 4.2
Hubungan Kerjasama Suami Istri Petani Bawang Merah

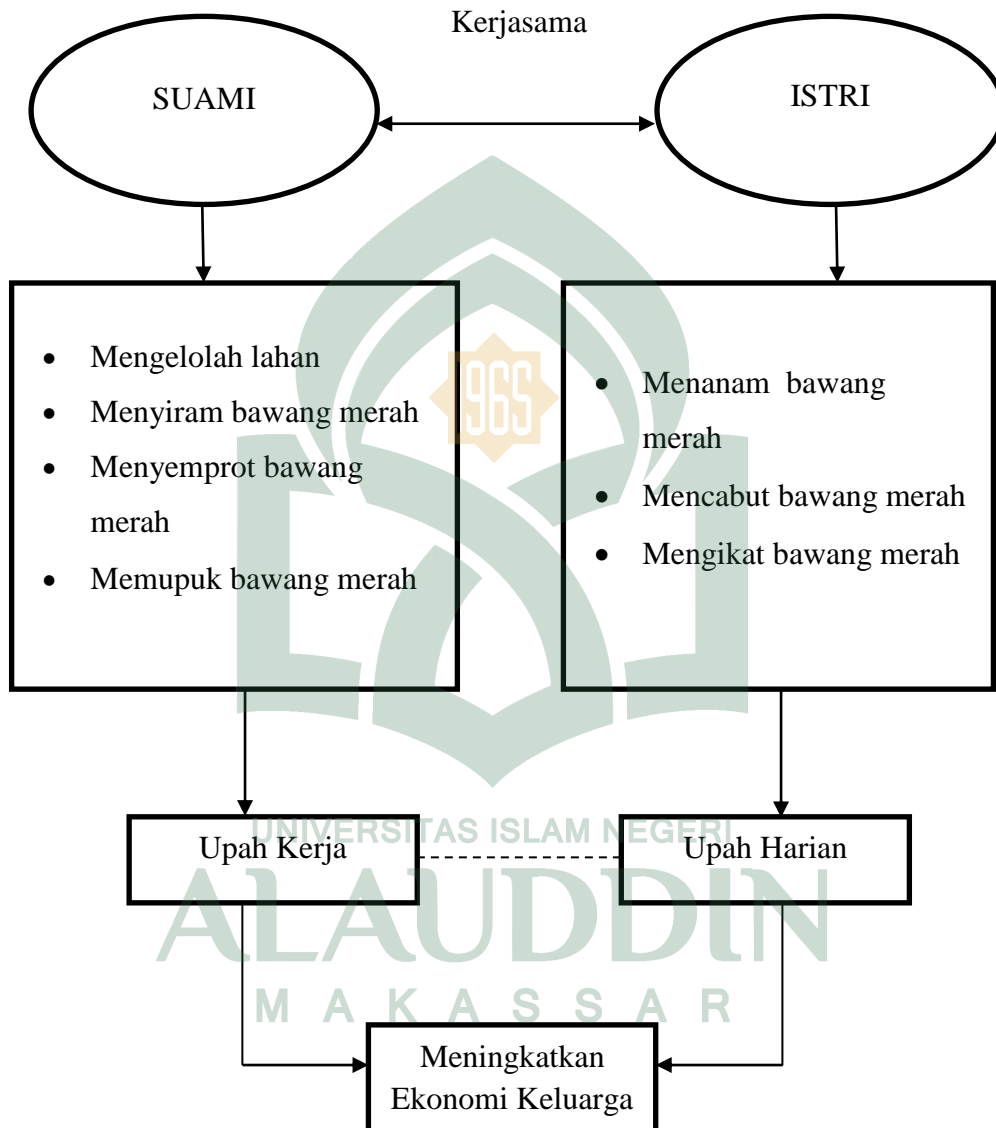

Dari gambaran hubungan kerjasama antara suami dan istri dalam meningkatkan ekonomi keluarga di Desa Tampo, di mana para suami bekerja menjadi petani bawang merah dengan upah kerja yaitu upah diberikan setelah masa panen selesai yang artinya mulai dari proses pengolahan lahan sampai

masa panen suami mempunyai tanggung jawab besar atas bawang merah tersebut. Sedangkan para istri bekerja menjadi buruh tani bawang merah dengan upah harian yaitu upah diberikan ketika pekerjaan yang mereka kerjakan selesai yang artinya bahwa apabila mereka sudah melakukan pekerjaannya seperti menanam bawang merah, mereka sudah lepas tanggung jawab atas pekerjaan tersebut.

Dengan hasil (upah) yang didapat dikelola sesuai dengan kesepakatan antara suami dan istri untuk meningkatkan ekonomi keluarga. Upah kerja yang diperoleh suami biasanya di tabung untuk keperluan mendesak dan biaya sekolah anak. Sedangkan upah harian yang diperoleh istri biasanya digunakan untuk memenuhi kebutuhan sehari-hari (konsumsi) dan uang jajan untuk anak-anak. Itulah gambaran kerjasama suami istri dalam meningkatkan ekonomi keluarga.

Seperti yang diungkapkan oleh Keluarga Bapak Rahman (40 tahun) dan Ibu Winda (35 tahun) setelah melakukan wawancara bagaimana bentuk kerjasama yang Ibu dan Bapak lakukan dalam meningkatkan ekonomi keluarga, adapun informasi yang diberikan kepada peneliti:

Bapak Rahman:

“Alhamdulillah, saya rasa atas kerjasama antara saya dan istri sangat memberikan manfaat. Upah yang istri saya dapat Alhamdulillah sudah cukup untuk memenuhi kebutuhan sehari-hari dan juga untuk biaya uang jajan anak-anak. Adapun upah yang saya dapat biasanya kami tabung untuk biaya kuliah anak seperti membayar uang semester dan biaya kos. Upah yang saya juga dapat di belanjakan untuk keperluan sehari-hari pada saat bukan musim tanam bawang merah seperti saat ini.⁴⁵

Penghasilan yang diperoleh suami digunakan untuk keperluan sekolah anak dan keperluan mendesak lainnya. Sementara penghasilan dari istri digunakan

⁴⁵Wawancara Bapak Rahman tanggal 28 Agustus 2019

untuk kebutuhan sehari-hari. Adapun jika bukan musim tanam bawang merah, mereka menggunakan uang simpanan dari penghasilan suami untuk memenuhi kebutuhan sehari-hari karena istri tidak bekerja sehingga tidak memperoleh penghasilan.

Ibu Winda:

“Sama halnya yang dijelaskan suami saya, karena bagaimanapun ekonomi keluarga juga menjadi tanggung jawab saya bukan cuman suami saja. Saya mempunyai peran dalam masalah ekonomi keluarga karena ada pekerjaan yang saya mampu kerjakan”⁴⁶

Menurut penuturan Ibu Winda bahwa bukan hanya suami yang menanggung ekonomi keluarga mereka, dia merasa bahwa masalah ekonomi keluarga juga merupakan tanggung jawabnya karena ada pekerjaan yang bisa dikerjakan sebagai seorang istri. Kerjasama yang baik antara suami dan istri diperlukan untuk saling menghargai dalam keluarga.

Pola hubungan kerjasama yang dilakukan relatif sama, sehingga mereka saling membutuhkan satu sama lain. Dalam pola yang seperti ini tidak ada yang dilabelkan sebagai *superior* dan *inferior* karena mereka menposisikan dirinya sesuai dengan kemampuan yang dimiliki. Suasana harmonis dalam keluarga ditentukan dengan kerjasama yang baik antara semua anggota keluarga.

Selanjutnya pendapat yang diungkapkan oleh informan keluarga Bapak Sahar (46 tahun) dan Ibu Muliana (40 tahun), yaitu:

Bapak Sahar:

“Bentuk kerjasama yang kami kerjakan bersama untuk meningkatkan ekonomi keluarga yaitu saya bekerja menjadi petani bawang merah dan

⁴⁶Wawancara Ibu Winda tanggal 28 Agustus 2019

istri bekerja menjadi buruh tani, yang kemudian upah yang kami peroleh dikelola oleh istri.”⁴⁷

Seluruh penghasilan keluarga, baik suami maupun istri dikelola sepenuhnya oleh istri. Suami mengatakan bahwa penghasilan mereka diserahkan pada istri untuk diatur untuk memenuhi kebutuhan keluarga. Keterlibatan suami dalam pengelolaan keuangan keluarga sebatas pada memberikan saran-saran untuk pengeluaran tertentu.

Ibu Muliana:

“Dalam peningkatan ekonomi keluarga kami bekerjasama, walaupun keuangan saya yang mengontrol penuh tetapi pengeluaran selain konsumsi sehari-hari tetap saya diskusikan sama suami”.⁴⁸

Menurut penuturan Ibu Muliana, pengelolaan keuangan keluarga memang dipercayakan sepenuhnya oleh suami. Namun bila ada kebutuhan tertentu, diluar kebutuhan rutin keluarga mereka istri tetap meminta pendapat dari suami. Hal ini dilakukan untuk menjaga kepercayaan yang diberikan suami.

Berdasarkan informasi yang diberikan oleh informan, pola hubungan kerjasama antara suami dan istri keluarga petani bawang merah di Desa Tampo dalam meningkatkan ekonomi keluarga adalah pola *companionship* bahwa pola tersebut bersifat demokratis yaitu di mana suami dan istri memiliki hak yang setara dalam kehidupan keluarga. Hubungan antara suami dan istri diikat berdasarkan kesepakatan bersama diantara kedua pasangan, bahwa walaupun para istri yang memegang penuh keuangan keluarga mereka, namun tetap berdiskusi dengan suami untuk pengeluaran tertentu. Dimana hal tersebut sudah menjadi

⁴⁷Wawancara Bapak Sahar tanggal 2 September 2019

⁴⁸Wawancara Ibu Muliana tanggal 2 September 2019

kontrak antara keduanya untuk saling menghormati. Sesuai dengan teori yang dikemukakan oleh Duvall bahwa pola *companionship* adalah pola hubungan demokratis yaitu baik suami maupun istri memiliki hak setara dalam kehidupan keluarga.

Pola hubungan demokratis antara suami dan istri menjadi lentur yaitu baik suami maupun istri merasa menjadi pribadi yang berkembang. Pola *companionship* adalah pola dimana hubungan suami dan istri setara. Suami tidak lagi memosisikan dirinya sebagai pemimpin yang harus ditaati, akan tetapi suami dan istri mengembangkan hubungan kemitraan yang sederajat. Allah SWT telah menempatkan posisi laki-laki dan perempuan sesuai dengan kodratnya. Sebagai mana firman Allah Swt dalam QS an-Nahl/16 ayat 97:

مَنْ عَمِلَ صَالِحًا مِّنْ ذَكَرٍ أَوْ أُنْثَىٰ وَهُوَ مُؤْمِنٌ فَلَنُحْيِيَنَّهٗ حَيٰوةً طَيِّبَةً ۚ وَلَنَجْزِيَنَّهُمْ أَجْرَهُمْ بِأَحْسَنِ مَا كَانُوا يَعْمَلُونَ ﴿٩٧﴾

Terjemahnya:

Barangsiapa yang mengerjakan amal saleh, baik laki-laki maupun perempuan dalam keadaan beriman, maka sesungguhnya akan Kami berikan kepadanya kehidupan yang baik dan sesungguhnya akan Kami beri balasan kepada mereka dengan pahala yang lebih baik dari apa yang telah mereka kerjakan.⁴⁹

Kata *thayyib* berarti sesuatu yang baik dan menyenangkan. Artinya setiap orang memiliki kesempatan yang sama asalkan mereka mau bekerja secara bersungguh-sungguh baik laki-laki maupun perempuan, untuk mendapatkan kehidupan yang lebih baik dan menyenangkan. Hanya saja, ukuran kehidupan yang *tayyib* tersebut bukan sekedar dilihat dari perolehan-perolehan yang bersifat duniawi tapi juga kehidupan akhirat.

⁴⁹Kementrian Agama RI, *Al-Qur'an dan Terjemahnya*, h. 287.

Secara umum seseorang juga bekerja sesuai dengan kemampuan yang mereka miliki. Semakin besar kualitas atau tingkat intelektualitas mereka maka semakin tinggi juga apa yang mereka dapatkan dari pengetahuan mereka, sebagaimana Allah Swt berfirman dalam QS. Az-Zumar/39 ayat 39:

قُلْ يٰقَوْمِ اَعْمَلُوا عَلٰٓى مَكَانَتِكُمْ اِنِّىۡ اَعْمَلٌۭ فَاَسُوۡفَ تَعْلَمُوۡنَ ﴿٣٩﴾

Terjemahnya:

Katakanlah: "Hai kaumku, bekerjalah sesuai dengan keadaanmu, sesungguhnya aku akan bekerja (pula), maka kelak kamu akan mengetahui."⁵⁰

Sebagaimana ayat diatas Allah Swt menjelaskan bahwa setiap orang atau individu hendaklah bekerja sesuai dengan keadaan dan kemampuan masing-masing. Seperti halnya istri di Desa Tampo, mereka bekerja menjadi buruh tani karena pekerjaan itu yang cocok bagi mereka sebagai seorang istri. Dimana upah harian yang diperoleh bisa langsung digunakan untuk memenuhi kebutuhan konsumsi sehari-hari. Karena bekerjanya istri menjadi buruh tani terlihat bahwa ada peningkatan kesejahteraan dalam keluarga.

Seperti yang diungkap informan keluarga Bapak Umar S (41 tahun) dan Ibu Hasnia (38 tahun) mengenai jumlah pendapatan yang Bapak dan Ibu peroleh, memberikan informasi kepada peneliti.

Bapak Umar S:

“Pendapatan yang saya peroleh menjadi petani bawang merah itu tidak menentu, kalau panennya berhasil kita bisa dapat keuntungan 10 sampai 50 juta sekali panen tapi kalau gagal panen ditambah harga yang murah biasa kita tidak mendapat keuntungan bahkan kita rugi”⁵¹

⁵⁰Kementrian Agama RI, *Al-Qur'an dan Terjemahnya*, h. 462.

⁵¹Wawancara Bapak Umar S tanggal 23 Agustus 2019

Ibu Hasnia:

“Pendapatan saya menjadi buruh tani itu beragam, kalau menanam bawang merah di gaji Rp. 60,000 terus kalau proses pencabutan bawang merah di gaji Rp. 50,000 dan kalau menjadi buruh pengikat bawang merah di gaji Rp. 100,000 perhari”⁵²

Pendapatan yang diperoleh suami tidak menentu, jika harga bagus dan hasil panen melimpah maka suami akan mendapatkan keuntungan yang lebih. Namun, jika harga di pasaran menurun dan gagal panen maka suami tidak mendapatkan keuntungan yang ada suami akan mengalami kerugian. Dari sinilah pendapatan yang istri peroleh akan lebih bermamfaat untuk keluarga, mengingat musim tanam bawang merah di Desa Tampo hanya berlangsung dari awal bulan september dan akhir bulan Mei dengan dua sampai tiga kali panen selama satu tahun. Karena jika bukan musim tanam bawang merah para istri tidak memiliki pekerjaan untuk mendapatkan penghasilan, maka dari itu simpanan dari pendapatan suami digunakan untuk memenuhi kebutuhan sehari-hari.

Adapun jawaban yang diberikan keluarga Bapak Salama (37 tahun) dan Ibu Sri Yenni (30 tahun) tentang jumlah pendapatan yang Bapak dan Ibu peroleh.

Bapak Salama:

“Menjadi petani bawang merah pendapatan saya tidak menentu kadang keuntungannya banyak dan biasa juga mengalami kerugian apalagi kalau gagal panen.”⁵³

Ibu Sri Yenni:

“Menjadi buruh tani, upah yang saya peroleh perharinya itu berbeda-beda sesuai dengan pekerjaan yang saya lakukan”⁵⁴

⁵² Wawancara Ibu Hasnia tanggal 23 Agustus 2019

⁵³ Wawancara Bapak Salama tanggal 31 Agustus 2019

⁵⁴ Wawancara Ibu Sri Yenni tanggal 31 Agustus 2019

Pendapatan yang suami peroleh tidak menentu, biasa mendapatkan keuntungan yang banyak tapi tak jarang juga mereka mengalami kerugian. Sedangkan pendapatan yang istri peroleh berbeda-beda sesuai dengan pekerjaan yang dilakukan, namun istri tetap memperoleh penghasilan tidak seperti suami yang penghasilannya tidak menentu karena selesainya pekerjaan yang dilakukan oleh istri mereka langsung mendapatkan upah.

Keikutsertaan istri bekerja menjadi buruh tani dapat meningkatkan kesejahteraan keluarga. Karena jika hanya suami yang bekerja penghasilannya tidak menentu kadang memperoleh keuntungan berkali lipat namun tak jarang juga mereka mengalami kerugian. Walaupun istri tidak andil bekerja mencari nafkah, pendapatan yang diperoleh suami sudah cukup untuk keluarga. Tapi jika istri ikut mencari nafkah, maka upah yang diperoleh sangat cukup untuk memenuhi kebutuhan konsumsi sehari-hari untuk keluarga mengingat kebutuhan yang mengalami kenaikan setiap saat.

2. Pembagian Peran Kerjasama Suami Istri Keluarga Petani Bawang Merah Di Desa Tampo Kecamatan Anggeraja Kabupaten Enrekang Dalam Meningkatkan Ekonomi Keluarga

Fondasi kehidupan keluarga adalah ajaran agama, sedangkan jalinan perekatnya adalah hak dan kewajiban terhadap suami dan istri. Namun hanya sedikit sekali pasangan dari pasangan suami istri yang mengetahui ruang lingkup dari pengelolaan pekerjaan dalam rumah tangga. Masih banyak terjadi ketidakadilan peran antara suami dan istri dalam keluarga. Pembagian kerja yang

tidak adil dalam keluarga merupakan hal yang sudah menjamur dan melembaga bahkan merupakan hal tertua dan terkuat.

Kesetaraan laki-laki dan perempuan dapat diwujudkan dalam hubungan kerjasama antara suami dan istri dalam kehidupan berumah tangga, sehingga tidak ada yang di labelkan kuat ataupun lemah dalam berumah tangga. hal ini seperti dijelaskan Allah SWT dalam QS An-Nissa/4 ayat 32:

وَلَا تَتَمَنَّوْا مَا فَضَّلَ اللَّهُ بِهِ بَعْضَكُمْ عَلَى بَعْضٍ لِّلرِّجَالِ نَصِيبٌ مِّمَّا
 أَكْتَسَبُوا وَلِلنِّسَاءِ نَصِيبٌ مِّمَّا أَكْتَسَبْنَ وَسَلُوا اللَّهَ مِنْ فَضْلِهِ إِنَّ اللَّهَ
 كَانَ بِكُلِّ شَيْءٍ عَلِيمًا ﴿٣٢﴾

Terjemahnya:

Dan janganlah kamu iri hati terhadap apa yang dikaruniakan Allah kepada sebahagian kamu lebih banyak dari sebahagian yang lain. (Karena) bagi orang laki-laki ada bahagian dari pada apa yang mereka usahakan, dan bagi para wanita (pun) ada bahagian dari apa yang mereka usahakan, dan mohonlah kepada Allah sebagian dari karunia-Nya. Sesungguhnya Allah Maha Mengetahui segala sesuatu.⁵⁵

Ayat di atas secara jelas menyatakan bahwa Allah tidak membedakan perlakuan-Nya terhadap laki-laki dan perempuan. Keduanya sama-sama mendapat penilaian yang adil dari Allah SWT berdasarkan usaha yang mereka kerjakan selama di dunia. Tidak ada persaingan atau kontradiksi antara suami dan istri dalam keluarga, mereka berkoordinasi dan bekerjasama dalam menjalani bahtera rumah tangga.

Suami dan istri harus mampu memposisikan perannya masing-masing dan pemimpin dalam keluarga yakni suami harus menjadi seorang imam bertanggung

⁵⁵Kementrian Agama RI, *Al-Qur'an dan Terjemahnya*, h. 84.

jawab atas kesejahteraan anggota keluarganya. Pemimpin harus pandai-pandai menempatkan posisi adil dan bijaksana. Dengan demikian istri tidak terbebani jika harus mencari nafkah, baik untuk dirinya sendiri maupun untuk keluarganya.

Pekerjaan suami istri sama penting dan alangkah romantisnya jika keduanya saling membantu satu sama lain jika pekerjaan salah satu dari mereka telah usai. Sehingga yang tercipta dalam keluarga adalah suasana nyaman dan membahagiakan karena pada dasarnya kehidupan rumah tangga terkadang sejalan ataupun berbeda pendapat, maka suami istri sudah memahami apa yang telah menjadi peran mereka masing-masing. Sehingga akan terwujud ketentraman dan ketenangan hati, sehingga sempurna lah kebahagiaan hidup berumah tangga.

Seperti yang jelaskan oleh Nasaruddin Umar bahwa pembagian peran suami dan istri harus transparansi yaitu “tiada dusta diantara suami dan istri” sehingga terbentuk rasa saling membutuhkan dan saling menghormati satu sama lain agar tercapai kehidupan keluarga yang harmonis, teratur dan memiliki rasa tanggung jawab yang sejalan dengan prinsip demokratis. Walaupun pembagiannya tetap suami yang menentukan sebagai pemimpin dalam keluarga. Tetapi tidak mutlak harus di taati jika tidak sesuai dengan kadar dan kemampuan yang dimiliki. Karena dalam kehidupan rumah tangga tidak menutup kemungkinan ada pekerjaan yang dilakukan suami untuk meringankan beban istri yang ikut mencari nafkah keluarga.

Seperti yang diungkapkan oleh Bapak Amiruddin (50 tahun) suami dari Ibu Sapiah setelah melakukan wawancara, pekerjaan rumah tangga yang dikerjakan oleh suami, adapun informasi yang diberikan kepada peneliti:

“Pekerjaan rumah tangga yang biasa saya kerjakan mencuci piring dan beres-beres rumah, tapi biasa juga menjemur pakain kalau istri sudah mencuci pakain saya langsung ambil inisiatif untuk meringankan pekerjaannya. Biasa juga kalau capek istri dari bekerja saya membantu memasak nasi”⁵⁶

Pembagian peran kerja antara suami dan istri dilakukan atas inisiatif masing-masing dimana jika istri sudah lelah, maka suami memiliki inisiatif sendiri untuk membantu istri melakukan pekerjaan rumah tangga yang dapat suami kerjakan seperti, mencuci piring dan menjemur pakaian saat istri sudah selesai mencucinya.

Sama hal yang di ungkapkan Bapak Rahman (40) suami dari Ibu Winda dengan wawancara pekerjaan rumah tangga yang di kerjakan oleh suami, dengan informasih yang diberikan kepada peneliti:

“Pekerjaan rumah tangga yang saya kerjakan mencuci pakaian dan beres-beres rumah, biasa juga kalau istri minta tolong mengurus anak-anak apalagi anak-anak kami masih kecil sehingga otomatis banyak aktifitasnya harus dibantu orang tua seperti memandikan dan mengajak bermain tak jarang juga menyuapinya kalau istri saya lagi banyak kerjaan rumah dan anak kami lagi rewel.”⁵⁷

Pekerjaan yang dilakukan suami dalam meringankan tugas istri yaitu mengasuh anak jika istri sibuk melakuan pekerjaan rumah tangga. Namun tak jarang juga suami melakukan pekerjaan rumah tangga yaitu membersihkan rumah dan mencuci pakaian.

Berdasarkan hasil wawancara dengan narasumber, pembagian peran kerjasama antara suami dan istri dalam keluarga petani di Desa Tampo dilakukan berdasarkan kondisi atau situasi. Jika istri mampu bekerja mencari nafkah,

⁵⁶Wawancara Bapak Amiruddin tanggal 15 Agustus 2019

⁵⁷Wawancara Bapak Rahman tanggal 20 Agustus 2019

silakan. Tidak ada paksaan atau tuntutan dari suami bahwa istri harus bekerja, semampu istri saja karena terkadang juga istri memiliki kesibukan lain seperti harus ikut andil dalam kemasyarakatan. Begitu juga sebaliknya jika suami bisa membantu pekerjaan rumah tangga, silakan karena seorang suami mempunyai sisi yang lembut yaitu perhatian pada istri mereka sehingga mereka saling membantu untuk meningkatkan perekonomian keluarga. Pembagian peran kerjasama ini di sesuaikan dengan kemampuan masing-masing dalam mengatur waktu.

Dimana para istri bekerja mencari nafkah yaitu menjadi buruh tani dan para suami membatu tugas istri di rumah seperti mengasuh anak dan membereskan rumah jika pekerja sebagai bertani di kebun selesai. Bahwa kerjasama antara suami dan istri dilakukan atas dasar suka sama suka tidak ada paksaan. Kebanyakan juga para suami kasihan atau ibah melihat istri yang selain menjadi buruh tani untuk meningkatkan perekonomian keluarga mereka juga harus tetap mengerjakan tugas utamanya sebagai seorang istri untuk suami dan ibu untuk anak-anak mereka.

Sejalan dengan teori yang dikemukakan oleh Morris, seiring perkembangan zaman dan gaya hidup yang modern laki-laki dan perempuan sama atau setara dan semua dominan. Dalam pembagian peran kerjasama antara suami dan istri dalam kehidupan keluarga petani bawang merah di Desa Tampo, suami dan istri sama atau setara yang maksudnya bahwa baik suami maupun istri dapat mencari nafkah dan bukan cuman istri yang mengurus rumah tangga tetapi ada bantuan dari suami untuk meringankan beban istri. Dimana pekerjaan yang dilakukan antara suami

dan istri sesuai dengan kemampuan yang mereka dimiliki, tidak ada paksaan dalam hal kemitraan atau kerjasama.

Pekerjaan suami dan istri yang dicampur adukkan dan tidak pemisahan antara mereka. Karena pada kenyataannya tidak sedikit perempuan yang menepati ruang pekerjaan laki-laki. Pembagian itu bukan didasari atas pertimbangan kemampuan terlihat dari fakta yang ada bahwa laki-laki pun mampu melakukan pekerjaan perempuan. Pentingnya peran suami dalam setiap aktivitas rumah tangga akan lebih membantu menyelamatkan istri dari kelebihan peran, yaitu baik peran didalam keluarga maupun peran didalam masyarakat sehingga istri akan merasa lebih dihargai dan merasa terbantu karena adanya perhatian suami untuk suasana kehidupan keluarga yang menjadi lebih baik.

Seperti yang di ungkapkan oleh informan Ibu Sapih (30 tahun) istri Bapak Salama mengenai yang paling berperan dalam pembagian kerja keluarga mengatakan, bahwa:

“Yang paling berperan dalam pembagian kerja di keluarga tentunya suami saya, bagaimanapun dia imam dalam keluarga tapi pembagian kerjanya dalam hal-hal yang wajar saja contohnya dia (Bapak Salama) yang pergi mengambilkan makanan kambing dan saya yang memberikan makanan kepada kambing yang ada di belakang rumah”⁵⁸

Yang paling berperan dalam pembagian kerja tentunya suami sebagai kepala keluarga, tapi pembagiannya juga dalam hal-hal yang wajar yaitu pekerjaan yang mampu istri kerjakan seperti memberi makan hewan ternak mereka yang dilakukan oleh istri sedangkan suami yang bertugas mengambil makanannya karena pekerjaan tersebut cukup sulit bagi seorang perempuan.

⁵⁸Wawancara Ibu Sapih tanggal 15 Agustus 2019

Dalam keluarga, antara suami dan istri harus saling memahami. Bukan berarti istri hanya melakukan pekerjaan rumah tangga yang justru pekerjaan rumah tangga itu yang sangat penting dalam keberlangsungan kehidupan berumah tangga. Begitu pun terhadap pekerjaan suami, istri dapat membantu selama pekerjaan tersebut dapat dikerjakan oleh perempuan.

Islam secara tegas mengatur tentang pembagian tugas dan peran antara suami dan istri secara adil dan proposional, sesuai dengan konteks yang ada. Antara suami dan istri bisa berkolaborasi peran dalam rumah tangganya tanpa ada intervensi dari salah satu pihak. Namun, kebebasan tersebut tidak boleh sampai melupakan kewajiban dan tugas dasar dari keduanya.

Di dalam hukum Islam tidak dilarang kepada istri untuk membantu suami dalam mencari nafkah dengan persetujuan suaminya dan tidak mengganggu pelaksanaan kewajibannya sebagai seorang ibu rumah tangga. Perempuan juga diperbolehkan untuk memberi nafkah kepada suami dan anak serta rumah tangganya dari hasil jerih payahnya, meskipun menafkahi keluarga itu merupakan kewajiban mutlak bagi suami. Asal istri tersebut rela dan ikhlas membantu suami dalam mencari nafkah.

Seperti yang diungkap oleh salah satu ustazd yang ada di desa Tampo, Ustazd M. Yasin Kappo (50 tahun) melihat fenomena di desa Tampo, bagaimana menurut hukum Islam para istri yang ikut perkerja membantu suami mencari nafkah, adapun jawaban yang di berikan kepada peneliti:

“Melihat fenomena di kampung kita mengenai para istri yang bekerja untuk membantu suami, saya rasa hal ini tidak bertentangan dengan ajaran Islam sepanjang suami tidak menyuruh karena kalau sudah mengandung

unsur paksaan itu baru menyalahi hukum Islma tapi karean mereka bekerja atas inisiatif sendiri untuk membantu suami.⁵⁹

Istri bekerja karena inisiatif sendiri untuk membantu suami, tidak ada unsur paksaan karena jika sudah ada paksaan dari suami hal itu sudah bertentang dengan hukum Islam karena memang bekerja mencari nafkah itu tugas seorang suami sebagai pemimpin dalam keluarga yang akan mempertanggung jawabkan semua apa yang terjadi dalam keluarganya.

Dalam Islam hukum perempuan bekerja adalah mubah atau diperbolehkan, selama mereka selalu mengetahui batasan-batasan dalam bekerja. Karena kenyataannya mereka bekerja atas inisiatif sendiri untuk membantu suami, mengingat kebutuhan-kebutuhan keluarga yang mengalami kenaikan terumata kebutuhan komsumsi untuk kehidupan sehari-hari.

Konsep tentang perempuan bekerja telah ada sejak zaman Nabi masih hidup, menurut Yusuf Al-Qadhrawi ada beberapa contoh hak perempuan yang salah satunya adalah hak untuk bekerja pada zaman Nabi yaitu:⁶⁰

1. Ummu Athiyyah ikut bersama suaminya dalam enam kali peperangan.
2. Zainab (istri Mas'ud) bekerja dengan tangan sendiri dan memberi nafkah atau belanja untuk suami dan anak-anak yatim yang diperliharanya.
3. Zainab Binti Jahsi melakukan pekerjaan dengan tangan sendiri dan bersedekah.
4. Seorang wanita dari Kabilah Khatsmiyah (masih gadis remaja) berusaha payah menghajikan bapaknya.

⁵⁹Wawancara Ustazd M. Yasin Kappo tanggal 3 September 2019

⁶⁰Abdul Halim Abu Syuqah, "Kebebasan Wanita", *Jurnal Kajian Islam Al-Insan*, Vol II No.3 (2016), h. 120.

5. Kaum wanita menuntut Rasulullah supaya memberikan kesempatan belajar yang lebih luas bagi mereka.

Dengan jalan ini perempuan bisa bekerja sesuai dengan kodratnya. Salah satunya dengan menyekolahkan anak-anaknya agar tidak hanya bekerja menjadi petani saja untuk merubah kehidupan keluarga yang hanya fokus pada pekerjaan bukan pendidikan. Karena jika hanya fokus pada bekerja menjadi petani tidak ada peningkatan sumber daya manusia yang lebih baik untuk generasi-generasi selanjutnya.

Pendidikan adalah yang utama karena dengan sekolah anak-anak dapat merubah kehidupan keluarga atau tanggapan masyarakat tentang pendidikan bahwa untuk apa sekolah tinggi-tinggi kalau ujungnya hanya menjadi petani bagi laki-laki dan ibu rumah tangga bagi perempuan. Padahal bisa kita dilihat perbedaan seorang anak yang sekolah dan anak yang tidak sekolah, mulai dari tutur katanya sampai perlakuannya terhadap orang tua dan masyarakat. Sekolah bukan berarti kita akan mendapatkan pekerjaan terbaik tapi dengan sekolah *Insyallah* hidup akan lebih baik.

Islam sangat menghormati perempuan, Islam juga menganggap perempuan dan laki-laki berkedudukan sama. Dimana Islam sangat menganjurkan pendidikan bagi perempuan, serta perempuan memiliki peran sosial di masyarakat luas terbukti dengan adanya *public figure* perempuan dibidang politik, ekonomi, kesehatan dan sebagainya. Perempuan juga mempunyai peran dalam tatanan pengasuhan dalam rumah tangganya.

Demikianlah tugas sebagai perempuan di tengah-tengah masyarakat dan keluarga, sehingga memerlukan tenaga dan pikiran yang tidak sedikit. Perempuan adalah *agent of change* yang handal dan dapat mengubah pandangan dunia tentang perempuan. Mengingat akan kesetaraan manusia atas tanggung jawab membangun peradaban, maka perlu dilakukan pemberdayaan ekonomi perempuan yaitu:⁶¹

1. Memberikan pemahaman yang benar tentang kehidupan, sehingga kaum perempuan dapat menjalankan fungsi dan perannya dengan baik.
2. Melakukan transformasi sosial budaya melalui bidang ekonomi khususnya strategi pemberdayaan ekonomi untuk kaum perempuan.
3. Pemberdayaan dalam upaya mendorong, memotivasi dan membangkitkan kesadaran perempuan akan potensi yang dimiliki serta berupaya untuk mengembangkannya.
4. Memperkuat potensi serta perlindungan terhadap kaum perempuan.



UNIVERSITAS ISLAM NEGERI
ALAUDDIN
M A K A S S A R

⁶¹Amany Lubis, *Ketahanan Keluarga dalam Perspektif Islam, (Cet. II; Tangerang Selatan: Pustaka Cendekiawan Muda , 2018), h. 104.*

BAB V

PENUTUP

A. Kesimpulan

Berdasarkan hasil penelitian diperoleh kesimpulan bahwa:

1. Pola hubungan kerjasama suami istri dalam meningkatkan ekonomi keluarga petani bawang merah di Desa Tampo Kecamatan Anggeraja Kabupaten Enrekang menggunakan pola *companionship*, yaitu pola dimana hubungan suami dan istri setara. Suami tidak lagi memosisikan dirinya sebagai pemimpin yang harus ditaati, akan tetapi suami dan istri mengembangkan hubungan kemitraan yang sederajat. Pola tersebut bersifat demokratis yaitu di mana suami dan istri memiliki hak yang setara dalam kehidupan keluarga. Hubungan antara suami dan istri diikat berdasarkan kesepakatan bersama diantara kedua pasangan. Dimana hal tersebut sudah menjadi kontrak antara keduanya untuk saling menghormati.
2. Pembagian peran kerjasama suami istri keluarga petani bawang merah di Desa Tampo dalam meningkatkan ekonomi keluarga dilakukan berdasarkan kondisi atau situasi, jika istri mampu bekerja mencari nafkah dan begitu juga sebaliknya jika suami bisa membantu pekerjaan rumah tangga, sehingga mereka saling membantu dan melengkapi dalam meningkatkan perekonomian keluarga. Dalam kehidupan rumah tangga, tidak terjadi tumpang tindih dan dekriminasi karena pembagiannya berdasarkan kadar dan kemampuan mereka. Suami dan istri merasakan

keadilan dalam pembagian peran karena setiap dari pekerjaan yang mereka lakukan bernilai ibadah di sisi Allah SWT dan Islam sangat menghormati kaum perempuan karena perempuan adalah *agent of change* yang handal dalam berbagai bidang dan dapat mengubah pandangan dunia tentang kaum perempuan.

B. Implikasi

Berdasarkan dari hasil penelitian yang telah dilakukan maka peneliti memberikan saran yang kiranya dapat bermamfaat, diantaranya:

1. Untuk keluarga petani bawang merah tetaplah mempertahankan hubungan kerjasama yang dilakukan untuk menambah penghasilan keluarga dan lebih giat lagi dalam bekerja agar pendapatan yang diperoleh dapat digunakan untuk keperluan ekonomi keluarga terutama untuk biaya kehidupan sehari-hari dan biaya sekolah anak-anak.
2. Perlu adanya penyuluhan tentang sosialisasi kehidupan keluarga, sehingga permasalahan bisa diatasi secara bersama-sama dan tidak merugikan atau menyudutkan salah satu pihak.

DAFTAR PUSTAKA

Al-Qur'anul Karim

- Ali, Sitti Asiqah Usman. *Peranan Perempuan dalam Peiwayatan Hadis: Abad I-III Hijriah*. 2013.
- Amal, Andi Sri Suriati. *Role Juggling: Perempuan sebagai Muslimah, Ibu dan Istri*. 2013.
- Amiruddin dan Zainal Asikin. *Pengantar Metode Penelitian Hukum*. 2004.
- Azzam, Abdul Aziz Muhammad dan Abdul Wahhab Sayyed Hawwas. *Fiqh Munakahat*. 2014.
- Bahri, Syamsul. "Konsep Nafkah dalam Hukum Islam *Conjugal Need Concept In Islamic Law*". *Jurnal Ilmu Hukum* Vol. XVII No. 66 (2015).
- Bungin, Burhan. *Analisis Data Penelitian Kualitatif*. 2015.
- . *Metodologi Penelitian Sosial dan Ekonomi*. 2013.
- . *Penelitian Kualitatif (Komunikasi, Ekonomi, Kebijakan Publik, dan Ilmu Sosial lainnya)*. 2007.
- Ekaria. "Kontribusi Usahatani Bawang Merah (*Allium cepa L*) Terhadap Sosial Ekonomi Petani (Studi Kasus Di Desa Tutuling Jaya Kecamatan Wasile Timur Kabupaten Halmahera Timur)", *Jurnal Agrikan*, Vol. 11 No. 1 (2018).
- Embas, Aisyah Arsyad. *Tafsir Gender: Telaah Terhadap Ayat-ayat Bernuansa Gender*. 2014.
- Fauzi. *Hak Asasi Manusia dalam Fikih Kontemporer*. 2018.
- Ghozali, Abdul Rahman. *Fiqh Munakahat*. 2003.
- Itiadah. *Pembagian Kerja Rumah Tangga dalam Islam*. 1999.
- Karim, Ahmad. *System, Prinsip, dan Tujuan Ekonomi Islam*. 1999.
- Leksono, Sonny. *Penelitian Kualitatif Ilmu Ekonomi: Dari Metodologi ke Metode*. 2013.
- Mamahit, Laurensius. "Hak dan Kewajiban Suami Istri Akibat Perkawinan Campuran Ditinjau dari Hukum Positif Indonesia". *Jurnal Lex Privatum* Vol. I No. 1 (2013).
- Martha, Evi dan Sudarti Kresno. *Metodologi Penelitian Kualitatif Untuk Bidang Kesehatan*. 2016.
- Muri'ah, Siti. *Wanita Karir Dalam Bingkai Islam*. 2014

- Noor, Juliansyah. *Metodologi Penelitian: Skripsi, Tesis, Disertasi, dan Karya Ilmiah*. 2017.
- Pasuhuk, Lefran. “Pemberdayaan Usaha Petani Salak Dalam Meningkatkan Ekonomi Keluarga Di Desa Pangu Kabupaten Minahasa Tenggara” *Journal of Business and Economics*, Vol. 6 No. 2 (2007).
- Pola Hubungan Antara Anggota Keluarga. <http://sgt010916.blogspot.com/2019/02/pola-hubungan-antar-anggota-keluarga.html?m=1>. (Diakses pada tanggal 5 November 2019)
- Putri, Dyah Purbasari Kusumaning dan Sri Lestari. “ Pembagian peranan dalam Rumah Tangga pada Pasangan Suami Istri Jawa” *Jurnal Penelitian Humaniora* Vol. 16 No. 1 (2015).
- Puyu, Darsul S. “Relasi Kemitraan Gender Dalam Islam”. *Jurnal Sipakalebbi'* Vol. 1, No. 1 (2014).
- Ridwan. *Kekerasan Berbasis Gender: Rekonstruksi Teologis, Yuridis, dan Sosiologi*. 2006.
- Subhan, Zaitunah. *Al-Qur'an & Perempuan: Menuju Kestaraan Gender dalam Penafsiran*. 2015.
- Sugiyono. *Metode Penelitian: Kuantitatif, Kualitatif, dan R&D*. 2017.
- Suntoyo, Danang. *Metodologi Penelitian Akuntansi*. 2013.
- Suryani dan Hendryadi. *Metode Riset Kuantitatif Teori dan Aplikasi pada Penelitian Bidang Manajemen dan Ekonomi Islam*. 2015.
- Susilo, Singgih. “Relasi Gender pada Rumah Tangga Petani Cengkeh: Studi Kasus Rumah Tangga Petani Cengkeh di Desa Seppong, Kecamatan Tammero'do, Kabupaten Majene, Sulawesi Barat”. *Jurnal Pendidikan Geografi*, Vol. 22 No. 2 (2017).
- Syhraeni. *Bimbingan Keluarga Sakinah*. 2013.
- Syuqah, Abdul Halim Abu. “Kebebasan Wanita”, *Jurnal Kajian Islam Al-Insan*, Vol II No.3 (2016).

L

A

M

P

I

R

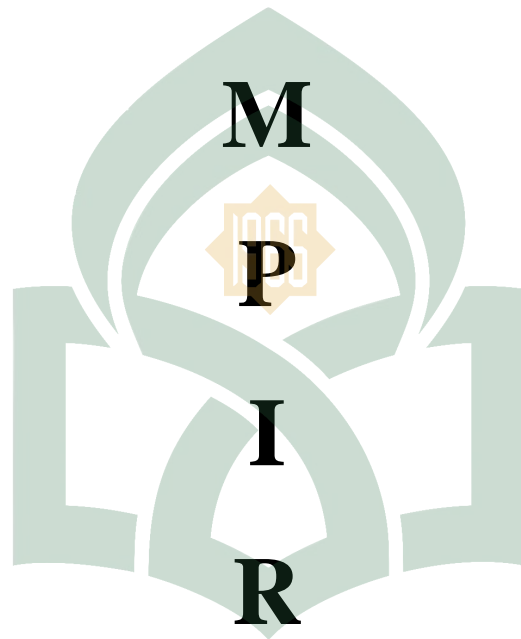

UNIVERSITAS ISLAM NEGERI

ALAUDDIN

M A K A S S A R

N

PEDOMAN WAWANCARA DENGAN INFORMAN

NO.	Pedoman Wawancara
1.	Berapa usia pernikahan Bapak dan Ibu?
2.	Berapa tanggungan dalam keluarga Bapak dan Ibu?
3.	Siapakah yang paling berperan dalam pembagian kerjasama keluarga?
4.	Bagaimana Ibu membagi waktu antara mengurus rumah tangga dan menjadi buruh tani?
5.	Apakah Ibu mendapat izin dari suami untuk bekerja?
6.	Berapa upah harian yang Ibu peroleh menjadi buruh tani bawang merah?
7.	Apakah ada pekerjaan rumah tangga yang Bapak kerjakan?
8.	Berapa upah kerja yang Bapak peroleh menjadi petani bawang merah?
9.	Bagaimana bentuk kerjasama antara Bapak dan Ibu dalam keluarga?

DOKUMENTASI



Wawancara dengan Bapak Amiruddin dan Ibu Sapia



Wawancara dengan Bapak Sahar dan Ibu Muliana



Wawancara dengan Bapak Salama dan Ibu Sri Yenni



Wawancara dengan Bapak Raman dan Ibu Winda



Wawancara dengan Bapak Umar S dan Ibu Hasnia



Wawancara dengan Bapak Ustadz M. Yasin Kappo

Pekerjaan Suami Menjadi Petani Bawang Merah



Pengolahan Lahan



Penyiraman Bawang Merah



Penyemprotan Bawang Merah



Pemupukan Bawang Merah

Pekerjaan Istri Menjadi Buruh Tani Bawang Merah



Penanaman Bawang Merah



Pencabutan Bawang Merah



Pengikatan Bawang Merah

Bersama Kepala Desa dan Para Staf Pemerintahan Desa Tampo



RIWAYAT HIDUP



Nova Cahya Marzuki lahir di Manggugu, Desa Tampo Kecamatan Anggeraja Kabupaten Enrekang Provinsi Sulawesi Selatan pada tanggal 28 Maret 1997. Merupakan anak ke dua dari tiga bersaudara dari pasangan Ayah yang bernama Marzuki dan Ibu yang bernama Suriani. Penulis mengawali jenjang pendidikan formal SDN 65 Tampo Kabupaten Enrekang pada tahun 2003-2009, penulis kemudian melanjutkan pendidikan di SMPN 1 Anggeraja Kabupaten Enrekang pada tahun 2009-2012, kemudian melanjutkan pendidikan Sekolah Menengah Atas di SMAN 1 Anggeraja Kabupaten Enrekang pada tahun 2012-2015. Pada tahun 2015 penulis melanjutkan pendidikan di perguruan tinggi, tepatnya di Universitas Islam Negeri Alauddin Makassar (UIN) pada Fakultas Ekonomi dan Bisnis Islam pada jurusan Ekonomi Islam.