

**KOMUNIKASI INTERPERSONAL ANTARA PEMBINA DAN WARGA
BINAAN ANAK DI LEMBAGA PEMASYARAKATAN KELAS II B
TAKALAR**



Skripsi

Diajukan untuk Memenuhi Salah Satu Syarat Meraih Gelar
Sarjana Ilmu Komunikasi (S. I. Kom) Jurusan Ilmu Komunikasi
pada Fakultas Dakwah dan Komunikasi
UIN Alauddin Makassar

Oleh

SITTI CAHYATI

NIM. 50700114087

**FAKULTAS DAKWAH DAN KOMUNIKASI
UNIVERSITAS ISLAM NEGERI ALAUDDIN MAKASSAR
2018**

PERNYATAAN KEASLIAN SKRIPSI

Mahasiswa yang bertanda tangan di bawah ini:

Nama : Sitti Cahyati
NIM : 50700114087
Tempat/Tgl. Lahir : Pangkarode', 23-07-1997
Jur/Prodi/Konsentrasi: Ilmu Komunikasi/S1
Fakultas/Program : Dakwah Dan Komunikasi/Ilmu Komunikasi
Alamat : Jln Kamboja Villa Hasanuddin Sungguminasa
Judul : Komunikasi Interpersonal Antara Pembina dan Warga
Binaan Anak di Lembaga Pemasyarakatan Kelas II B
Takalar.

Menyatakan dengan sesungguhnya dan penuh kesadaran bahwa skripsi ini benar adalah hasil karya sendiri. Jika dikemudian hari terbukti bahwa ia merupakan duplikat, tiruan, plagiat, atau dibuat oleh orang lain, sebagian atau seluruhnya, maka skripsi dan gelar yang diperoleh karenanya batal demi hukum.

Samata-Gowa, 30 Agustus 2018
Penyusun,

Sitti Cahyati
NIM. 50700114087

PERSETUJUAN PEMBIMBING

Pembimbing penulisan skripsi saudara Sitti Cahyati, NIM. 50700114087 mahasiswa Jurusan Ilmu Komunikasi Fakultas Dakwah dan Komunikasi UIN Alauddin Makassar, setelah dengan seksama meneliti dan mengoreksi skripsi yang bersangkutan dengan judul, "Komunikasi Interpersonal Antara Pembina dan Warga Binaan Anak di Lembaga Pemasyarakatan Kelas II B Takalar." memandang bahwa skripsi tersebut telah memenuhi syarat ilmiah dan dapat disetujui untuk diajukan ke sidang *Munaqasyah Tutup*.

Demikian persetujuan ini diberikan untuk diproses lebih lanjut.

Samata-Gowa, 22 Agustus 2018

Pembimbing I



Rahmawati Marula, SS., M.Si
NIP: 19710225 200501 2001

Pembimbing II

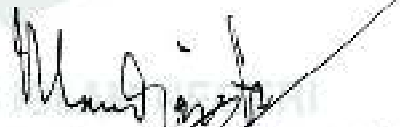

Dr. Sakaruddin, S.Sos., M.Si
NIP: 19780619 200912 2001

PENGESAHAN SKRIPSI

Skrripsi yang berjudul, "Komunikasi Interpersonal Antara Pembina dan Warga Binaan Anak di Lembaga Pemasyarakatan Kelas II B Takalar" yang disusun oleh Siti Cahyati, NIM: 50700114087, mahasiswa Jurusan Ilmu Komunikasi, Fakultas Dakwah dan Komunikasi Universitas Islam Negeri Alauddin Makassar, telah diuji dan dipertahankan dalam sidang *munaqasyah* yang diselenggarakan pada hari Kamis, tanggal 30 Agustus 2018 M, bertepatan dengan 18 Dzulhijjah 1439 H. dinyatakan telah dapat diterima sebagai salah satu syarat untuk memperoleh gelar Sarjana Ilmu Komunikasi (S.I.Kom) pada Jurusan Ilmu Komunikasi Fakultas Dakwah dan Komunikasi Universitas Islam Negeri Alauddin Makassar.

Samara-Gowa, 30 Agustus 2018 M
18 Dzulhijjah 1439 H

Dewan Penguji :

Ketua sidang	: Dr. Ramsiah Tasruddin, S.Ag., M.Si.	(.....)
Sekretaris	: Haidir Fitrah Siagian, S.Sos., M.Si., Ph.D.	(.....)
Munaqisy I	: Harmin Hatta, S.Sos., M.I.Kom.	(.....)
Munaqisy II	: Nuryadi Kadir S.Sos., MA.	(.....)
Pembimbing I	: Rahmawati Haruna, SS., M.Si.	(.....)
Pembimbing II	: Dr. Sakaruddin, S.Sos., M.Si.	(.....)

Diketahui oleh :

Dekan Fakultas Dakwah dan Komunikasi
UIN Alauddin Makassar.

Dr. H. Abd Rasyid Masri, S.Ag., M. Pd., M.Si., MM.
NIP. 19690827 199603 1 004

KATA PENGANTAR



الْحَمْدُ لِلَّهِ الَّذِي كَانَ سِرَاجًا وَقَمَرًا مُنِيرًا. أَشْهَدُ أَنْ لَا إِلَهَ إِلَّا اللَّهُ بِعِبَادِهِ خَيْرًا بَصِيرًا، تَبَارَكَ
الَّذِي جَعَلَ فِي السَّمَاءِ بُرُوجًا وَجَعَلَ فِيهَا وَجْهَ مُجِيبٍ مُسْتَجِيبٍ وَأَشْهَدُ أَنَّ مُحَمَّدًا عَبْدُهُ وَرَسُولُهُ الَّذِي بَعَثَهُ بِالْحَقِّ
بَشِيرًا وَنَذِيرًا، وَدَاعِيَا إِلَى الْحَقِّ بِإِذْنِهِ وَسِرَاجًا مُنِيرًا. اللَّهُمَّ صَلِّ عَلَيهِ وَعَلَى آلِهِ وَصَحْبِهِ وَسَلِّمْ
تَسْلِيمًا كَثِيرًا. أَمَّا بَعْدُ

Segala puji bagi Allah swt atas rahmat, taufiq, dan hidayah-Nya, sehingga penulis dapat menyelesaikan skripsi ini dengan judul “Komunikasi Interpersonal Antara Pembina dan Warga Binaan Anak di Lembaga Pemasyarakatan Kelas II B Takalar”. Shalawat dan salam selalu terpatriti dalam sanubari, sebagai haturan doa kepada reformis sejati Rasulullah Muhammad saw, beserta para keluarga, sahabat, dan para pengikutnya.

Skripsi ini disusun dalam rangka memenuhi salah satu syarat untuk memperoleh gelar kesarjanaan S1 (S.I.Kom) pada Jurusan Ilmu Komunikasi Fakultas Dakwah dan Komunikasi Universitas Islam Negeri Alauddin Makassar. Dalam proses penyusunan skripsi ini, penulis sangat menyadari bahwa banyak pihak yang telah berkontribusi. Oleh karena itu penulis ingin mengucapkan terimakasih kepada orang-orang yang telah mendo’akan, membantu dan mendukung penuli sehingga karya ilmiah ini dapat terselesaikan.

1. Kepada kedua orang tua penulis, Ayahanda Abdul Salam Ewa’ dan Ibunda Rahmawati yang telah memberikan kasih sayang yang berlimpah dan rasa tulus membesarkan serta mendidik hingga penulis berhasil meraih pendidikan.
2. Prof. Dr. H. Musafir Pababbari, M.Si selaku Rektor UIN Alauddin Makassar, serta Prof. Dr. Mardan selaku Wakil Rektor I, Prof. Dr. H.Lomba Sultan, M.A selaku Wakil Rektor bidang II dan Prof. Siti Aisyah, M.A., Ph.D selaku Wakil Rektor III, Prof. Hamdan Juhanis, Ph.D selaku Wakil Rektor IV.

3. Dr. H. Abd. Rasyid Masri, S.Ag.,M.Pd., M.Si., M.M selaku Dekan Fakultas Dakwah dan Komunikasi UIN Alauddin Makassar, beserta Dr. Misbahuddin, M.Ag selaku Wakil Dekan I, Dr. H. Mahmuddin, M.Ag selaku Wakil Dekan II dan Dr. Nur Syamsiah, M.Pd.I selaku Wakil Dekan III.
4. Ramsiah Tasruddin, S.Ag.,M.Si selaku Ketua Jurusan Ilmu Komunikasi dan Haidir Fitra Siagian, S.Sos.,M.Si.,Ph.D selaku Sekretaris Jurusan Ilmu Komunikasi Fakultas Dakwah dan Komunikasi UIN Alauddin, dengan rasa tulus memberikan arahan, motivasi, nasehat, dan masukan serta bimbingan selama penulis menempuh kuliah.
5. Rahmawati Haruna, SS.,M.Si selaku Pembimbing I, Dr. Sakaruddin, S.Sos., M.Si selaku Pembimbing II, yang telah meluangkan waktu mengarahkan serta membimbing penulis sehingga skripsi ini terselesaikan dengan baik.
6. Harmin Hatta, S.Sos.,M.Si selaku Munaqisy I, Nuryadi Kadir ,S.Sos.,MA selaku Munaqisy II, yang telah meluangkan waktu mengarahkan serta membimbing penulis sehingga skripsi ini terselesaikan dengan baik.
7. Kepada seluruh Pengelola Perpustakaan dan staf Fakultas Dakwah dan Komunikasi UIN Alauddin atas kontribusinya kepada penulis dalam membantu menyediakan berbagai literatur ilmiah.
8. Kepada informan penulis di Lembaga Pemasyarakatan Kelas II B Takalar yang telah berpartisipasi dalam penyusunan skripsi ini.
9. Kepada saudara kandung penulis, Abdul Rajab dan Wahida yang telah mendukung tinggi dan menjadi sponsor selama penulis kuliah.
10. Kepada keluarga besar Pate Itung yang selalu mendo'akan penulis hingga bisa menyelesaikan skripsi ini.
11. Kepada teman seperjuangan Ilmu Komunikasi angkatan 2014 atas cerita pahit dan manis selama berada di bangku perkuliahan.
12. Kepada sahabat tercinta Nur Reski, Wiwi Purnamasari, Dini Nurul Utami dan Rahma yang selama ini menemani penulis mulai masuk di UIN Alauddin Makassar sampai akhirnya bisa menyelesaikan pendidikan ini.

Akhirnya peneliti berharap semoga penelitian ini bermanfaat dan segala partisipasi semua pihak yang tidak sempat tertuang namanya dalam skripsi ini, semoga mendapat imbalan yang berlipat ganda di sisi Allah Swt, Amin.

Samata-Gowa, 30 Agustus 2018
Penyusun,

Sitti Cahyati
NIM. 50700114087

DAFTAR ISI

JUDUL	i
PERNYATAAN KEASLIAN SKRIPSI.....	ii
PERSETUJUAN PEMBIMBING	iii
PENGESAHAN SKRIPSI.....	iv
KATA PENGANTAR.....	v
DAFTAR ISI.....	viii
DAFTAR TABEL.....	x
DAFTAR GAMBAR.....	xi
PEDOMAN TRANSLITERASI.....	xii
ABSTRAK	xiii
BAB I PENDAHULUAN.....	
A. Latar Belakang Masalah	1
B. Rumusan Masalah.	8
C. Fokus Penelitian dan Deskripsi Fokus	8
D. Kajian Pustaka/Penelitian Terdahulu	9
E. Tujuan Penelitian.....	13
F. Manfaat Penelitian.....	13
BAB II TINJAUAN TEORITIS	
A. Komunikasi Interpersonal	14
B. Teori Penetrasi Sosial	23
C. Lembaga Masyarakat	29
D. Pembina Lapas.....	29
E. Warga Binaan.....	30
F. Kajian Islam Terhadap Narapidana.....	30
BAB III METODOLOGI PENELITIAN	
A. Jenis dan Lokasi Penelitian.....	33
B. Pendekatan Penelitian.....	34
C. Sumber Data	34
D. Teknik Pengumpulan Data	35
E. Instrument Penelitian.....	37
F. Teknik Pengolahan dan Analisis Data.....	37
BAB IV KOMUNIKASI INTERPERSONAL ANTARA PEMBINA DAN WARGA BINAAN ANAK DI LEMABAGA PEMASYARAKATAN KELAS II B TAKALAR.....	
A. Gambaran Umum Lokasi Penelitian.....	40
B. Komunikasi Interpersonal Antara Pembina dan Warga Binaan Anak di	

Lembaga Pemasyarakatan Kelas II B Takalar.....	50
C. Faktor pendukung dan Penghambat Pembina dalam melakukan Komunikasi Interpersonal Antara Warga Binaan Anak di Lembaga Pemasyarakatan Kelas II B Takalar.....	65
BAB V PENUTUP	
A. Kesimpulan.....	71
B. Implikasi Penelitian	73
DAFTAR PUSTAKA	74
LAMPIRAN-LAMPIRAN	
RIWAYAT HIDUP	

Daftar Tabel

Tabel 3.1. Informan Pembina Lapas	36
Tabel 3.2. Informan Warga Binaan Anak	36
Tabel 4.1. Jabatan Pegawai dan Jumlah Pegawai.....	49
Tabel 4.2. Pendidikan Pegawai	49
Tabel 4.3. Pangkat dan Golongan Pegawai	50

Lampiran Gambar

Foto Depan Lapas Takalar	
Wawancara dengan Ibu Sudarwati/Pembina.....	
Wawancara dengan Pak Ashadi/Pembina.....	
Wawancara dengan Pak Akbar Romo/Pembina.....	
Wawancara dengan warga binaan anak MA.....	
Wawancara dengan warga binaan anak NA.....	
Suasana Penjengukan Narapidana.....	
Foto peneliti.....	

PEDOMAN TRANSLITERASI

A. *Transliterasi Arab-Latin*

Daftar huruf bahasa Arab dan transliterasinya ke dalam huruf Latin dapat dilihat pada tabel berikut :

1. **Konsonan**

Huruf Arab	Nama	Huruf Latin	Nama
ا	Alif	Tidak dilambangkan	Tidak dilambangkan
ب	Ba	B	be
ت	Ta	T	Te
ث	sa	s	es (dengan titik diatas)
ج	Jim	J	Je
ح	ha	ḥ	ha (dengan titik dibawah)
خ	Kha	Kh	ka dan ha
د	Dal	D	De
ذ	Zal	Z	zet (dengan titik diatas)
ر	Ra	R	Er
ز	Zai	Z	Zet
س	Sin	S	Es
ش	Syin	Sy	es dan ye
ص	ṣad	ṣ	es (dengan titik dibawah)
ض	ḍad	ḍ	de (dengan titik dibawah)
ط	ṭa	ṭ	te (dengan titik dibawah)
ظ	ẓa	ẓ	zet (dengan titik dibawah)
ع	‘ain	‘	apostrof terbalik
غ	Gain	G	Ge
ف	Fa	F	Ef

ق	Qaf	Q	Qi
ك	Kaf	K	Ka
ل	Lam	L	El
م	Mim	M	Em
ن	Nun	N	En
و	Wau	W	We
ه	Ha	H	Ha
ء	Hamzah	'	Apostrof
ي	Ya	Y	Ye

Hamzah (ء) yang terletak di awal kata mengikuti vokalnya tanpa diberi tanda apa pun. Jika ia terletak di tengah atau di akhir, maka ditulis dengan tanda (').

2. Vokal

Vokal bahasa Arab, seperti vokal bahasa Indonesia, terdiri atas vokal tunggal atau monoftong dan vokal rangkap atau diftong. Vokal tunggal bahasa Arab yang lambangnya berupa tanda atau harakat, transliterasinya sebagai berikut:

Tanda	Nama	Huruf Latin	Nama
أ	fathah	A	A
إ	Kasrah	I	I
أ	dammah	U	U

Vokal rangkap bahasa Arab yang lambangnya berupa gabungan antara harakat dan huruf, transliterasinya berupa gabungan huruf, yaitu:

Tanda	Nama	Huruf Latin	Nama
أِي	fathah dan yā	Ai	a dan i
أُو	fathah dan wau	Au	a dan u

Contoh:

كَيْفَ : kaifa

هَوْلٌ : haula

3. Maddah

Maddah atau vokal panjang yang lambangnya berupa harakat dan huruf, transliterasinya berupa huruf dan tanda, yaitu:

Harakat dan Huruf	Nama	Huruf dan tanda	Nama
أ... / آ....	Fathah dan alif atau yā	ā	a dan garis di atas
ي	Kasrah dan yā	ī	i dan garis di atas
و	ḍammah dan wau	ū	u dan garis di atas

Contoh:

مَاتَ : māta

رَمَى : ramā

قِيلَ : qīla

يَمُوتُ :yamūtu

4. Tā marbūṭah

Transliterasi untuk *tā'* marbūṭah ada dua yaitu: *tā'* marbūṭah yang hidup atau mendapat harakat *fathah*, *kasrah*, dan *ḍammah*, transliterasinya adalah (t). sedangkan *tā'* marbūṭah yang mati atau mendapat harakat sukun, transliterasinya adalah (h). Kalau pada kata yang berakhir dengan *tā'* marbūṭah diikuti oleh kata yang menggunakan kata sandang *al-* serta bacaan kedua kata itu terpisah, maka *tā'* marbūṭah itu ditransliterasikan dengan ha (h).

Contoh:

رَوْضَةُ الْاَطْفَالِ : rauḍah al-aṭfāl

الْمَدِينَةُ الْفَاضِلَةُ : al-madīnah al-fāḍilah

اَلْ حِكْمَةُ : al-hikmah

5. *Syaddah (Tasydīd)*

Syaddah atau *tasydīd* yang dalam sistem tulisan Arab dilambangkan dengan sebuah tanda *asydīd* (ّ), dalam transliterasi ini dilambangkan dengan perulangan huruf (konsonan ganda) yang diberi tanda *syaddah*.

Contoh:

رَبَّنَا : rabbanā

نَجِينَا : najjainā

الْحَقُّ : al-ḥaqq

نَعْمُ : nu”ima

عَدُوٌّ : ‘duwwun

Jika huruf ى ber-tasydid di akhir sebuah kata dan didahului oleh huruf kasrah (ـِ), maka ia ditransliterasi seperti huruf maddah menjadi ī.

Contoh:

عَلِيٌّ : ‘Ali (bukan ‘Aliyy atau ‘Aly)

عَرَبِيٌّ : ‘Arabī (bukan ‘Arabiyy atau ‘Araby)

6. *Kata Sandang*

Kata sandang dalam sistem tulisan Arab dilambangkan dengan huruf ال (alif lam ma’arifah). Dalam pedoman transliterasi ini, kata sandang ditransliterasi seperti biasa, al-, baik ketika ia diikuti oleh huruf syamsyiah maupun huruf qamariah. Kata sandang tidak mengikuti bunyi huruf langsung yang mengikutinya. Kata sandang

ditulis terpisah dari kata yang mengikutinya dan dihubungkan dengan garis mendatar (-).

Contoh :

الشَّمْسُ : al-syamsu (bukan asy-syamsu)

الزَّلْزَلَةُ : al-zalzalāh (az-zalzalāh)

الْفُلْسُفَةُ : al-falsafah

الْبِلَادُ : al-bilādu

7. Hamzah

Aturan transliterasi huruf hamzah menjadi apostrof (‘) hanya berlaku bagi hamzah yang terletak di tengah dan akhir kata. Namun, bila hamzah terletak di awal kata, ia tidak dilambangkan, karena dalam tulisan Arab ia berupa alif.

Contoh :

تَأْمُرُونَ : ta’murūna

النَّوْعُ : al-nau’

سَيِّئٌ : syai’un

أَمْرٌ : umirtu

8. Penulisan Kata Arab yang Lazim Digunakan dalam Bahasa Indonesia

Kata, istilah atau kalimat Arab yang ditransliterasi adalah kata, istilah atau kalimat yang belum dibakukan dalam bahasa Indonesia. Kata, istilah atau kalimat yang sudah lazim dan menjadi bagian dari perbendaharaan bahasa Indonesia, atau sering ditulis dalam tulisan bahasa Indonesia, atau lazim digunakan dalam dunia akademik tertentu, tidak lagi ditulis menurut cara transliterasi di atas. Misalnya, kata al-Qur’an (dari al-Qur’ān), Alhamdulillah, dan munaqasyah. Namun, bila kata-kata

tersebut menjadi bagian dari satu rangkaian teks Arab, maka harus ditransliterasi secara utuh. Contoh:

Fī Zilāl al-Qur’ān

Al-Sunnah qabl al-tadwīn

9. *Lafz al-jalālah (الله)*

Kata “Allah” yang didahului partikel seperti huruf *jarr* dan huruf lainnya atau berkedudukan sebagai muḍā ilaih (frasa nominal), ditransliterasi tanpa huruf hamzah.

Contoh:

دين الله dīnullāh با الله billāh

Adapun *tā’ marbūṭah* di akhir kata yang disandarkan kepada lafz al-jalālah, ditransliterasi dengan huruf (t). contoh:

في رحمة اللهم hum fī raḥmatillāh

10. *Huruf Kapital*

Walau sistem tulisan Arab tidak mengenal huruf capital (All caps), dalam transliterasinya huruf-huruf tersebut dikenai ketentuan tentang penggunaan huruf capital berdasarkan pedoman ejaan Bahasa Indonesia yang berlaku (EYD). Huruf capital, misalnya, digunakan untuk menulis huruf awal nama diri (orang, tempat, bulan) dan huruf pertama permulaan kalimat. Bila nama diri didahului oleh kata sandang (al-), maka yang ditulis dengan huruf kapital tetap dengan huruf awal nama diri tersebut, bukan huruf awal kata sandangnya. Jika terletak pada awal kalimat, maka huruf A dari kata sandang tersebut menggunakan huruf kapital (Al-). Ketentuan yang sama juga berlaku untuk huruf awal dari judul referensi yang didahului oleh kata sandang al-, baik ketika ia ditulis dalam teks maupun dalam catatan rujukan (CK, DP, CDK, dan DR). contoh:

Wa mā Muḥammadun illā rasūl

Inna awwala baitin wuḍi'a linnāsi lallaẓī bi bakkata mubārakan

Syahru Ramaḍān al-laẓī unzila fih al-Qur'ān

Naṣīr al-Dīn al-Ṭūsī

Abū Naṣr al-Farābī

Al-Gazālī

Al-Munqiz min al-Ḍalāl

Jika nama resmi seseorang menggunakan kata Ibnu (anak dari) dan Abū (bapak dari) sebagai nama kedua terakhirnya, maka kedua nama terakhir itu harus disebutkan sebagai nama akhir dalam daftar pustaka atau daftar referensi.

Contoh:

Abū al-Walīd Muḥammad ibn Rusyd, ditulis menjadi: Ibnu Rusyd, Abū al-Walīd Muḥammad (bukan: Rusyd, Abū al-Walīd Muḥammad Ibnu)

Naṣr Ḥāmid Abū Zaīd, ditulis menjadi: Abū Zaīd, Naṣr Ḥāmid (bukan: Zaīd, Naṣr Ḥāmid Abū).

B. Daftar Singkatan

Beberapa singkatan yang dibakukan adalah:

swt. : subḥānahū wa ta'ālā

saw. : ṣallallāhu 'alaihi wa sallam

a.s. : 'alaihi al-salām

H : Hijrah

M : Masehi

SM : Sebelum Masehi

l. : Lahir tahun (untuk orang yang masih hidup saja)

w. : Wafat tahun

QS.../...: 4 : QS al-Baqarah/2: 4 atau QS Āli ‘Imrān/3: 4

HR : Hadis Riwayat

Untuk karya ilmiah berbahasa Arab, terdapat beberapa singkatan berikut:

ص = صفحة

□ = بدون مكان

صلعم = صلى الله عليه و□ لم

ط = طبعة

دن = بدون ن□ ر

الخ = الى اخره الى اخرها

ج = □ زء

ABSTRAK

Nama : Sitti Cahyati
NIM : 50700114087
Judul : **Komunikasi Interpersonal Antara Pembina Dan Warga Binaan Anak Di Lembaga Pemasyarakatan Kelas 11 B Takalar.**
PEMBIMBING 1 : Rahmawati Haruna SS., M.Si
PEMBIMBING 11 : Dr. Sakaruddin M.Si

Penelitian ini berjudul Komunikasi Interpersonal Antara Pembina dan Warga Binaan Anak di Lembaga Pemasyarakatan Kelas II B Takalar, bertujuan untuk mengetahui: 1). Bagaimana komunikasi interpersonal antara pembina dan warga binaan anak di Lembaga Pemasyarakatan Kelas II B Takalar, 2) Apa faktor pendukung dan penghambat pembina dalam melakukan komunikasi interpersonal antara warga binaan anak di Lembaga Pemasyarakatan Kelas II B Takalar.

Jenis penelitian ini adalah penelitian kualitatif. Teori yang digunakan yaitu teori penetrasi sosial oleh Irwin Altman dan Dalmis Taylor. Informan dalam penelitian ini adalah pembina dan warga binaan anak di Lembaga Pemasyarakatan Kelas II B Takalar. Metode pengumpulan data yang digunakan melalui observasi, wawancara, dan dokumentasi.

Hasil penelitian ini menunjukkan bahwa: (1) Komunikasi interpersonal antara pembina dan warga binaan anak sudah berjalan dengan baik di Lembaga Pemasyarakatan Kelas II B Takalar karena beberapa proses yaitu: keinginan komunikasi interpersonal pembina dan warga binaan anak, pesan yang disampaikan antara pembina dan warga binaan anak sudah berjalan lancar, pengiriman pesan yang dilakukan secara langsung atau tatap muka, penerimaan pesan antara pembina dan warga binaan anak sama-sama bisa diterima dengan baik, pemahaman pesan antara pembina dan warga binaan anak sama-sama bisa memahami pesan yang disampaikan, dan *feed back* atau umpan balik dari keduanya saat melakukan komunikasi interpersonal. (2) Faktor pendukung pembina dalam melakukan komunikasi interpersonal antara warga binaan anak yaitu: sikap percaya dan dukungan. Adapun faktor penghambat pembina dalam melakukan komunikasi interpersonal antara warga binaan anak yaitu faktor internal dan faktor eksternal.

Implikasi dari penelitian ini adalah agar komunikasi interpersonal perlu diperhatikan dan diterapkan bukan hanya pada warga binaan anak di Lembaga Pemasyarakatan Kelas II B Takalar, tetapi seluruh warga binaan yang berada dalam lingkungan Lapas, dalam rangka membangun serta membentuk karakter warga binaan menjadi lebih baik yang berguna bagi nusa dan bangsa setelah keluar dari lingkungan Lapas.

BAB I

PENDAHULUAN

A. Latar Belakang Masalah

Pada hakikatnya, manusia sebagai makhluk sosial merupakan makhluk hidup yang membutuhkan manusia lainnya untuk saling berinteraksi. Interaksi yang dilakukan salah satunya adalah proses komunikasi, yang mengacu pada penyampaian dan penerimaan pesan. Proses komunikasi antara manusia sangat dibutuhkan untuk memulai suatu perkenalan, menumbuhkan kedekatan, menghindari suatu perselisihan serta dapat menyelesaikan permasalahan lainnya.

Komunikasi antarpribadi (*interpersonal communication*) adalah komunikasi antara orang-orang secara tatap muka, yang memungkinkan setiap pesertanya menangkap reaksi orang lain secara langsung, baik secara verbal maupun non verbal.¹

Komunikasi antarpribadi sebagai suatu bentuk perilaku dapat berubah dari sangat efektif ke sangat tidak efektif. Pada suatu saat komunikasi bisa lebih buruk dan pada saat lain bisa lebih baik. Komunikasi yang baik, bukan terletak pada sering atau jarang nya berkomunikasi, melainkan pada bagaimana komunikasi itu dilakukan. Kualitas komunikasi sangat perlu diperhatikan selama komunikasi berlangsung. Komunikasi antarpribadi akan menunjukkan keefektifannya ketika komunikator dan komunikan sudah saling terbuka. Karakteristik komunikasi antarpribadi yang efektif menekankan pada keterbukaan, empati, sikap mendukung, kesetaraan dan sifat positif.

Komunikasi antarpribadi merupakan keharusan bagi manusia. Manusia membutuhkan dan senantiasa berusaha membuka serta menjalin komunikasi atau

¹ Widjaja, *Ilmu Komunikasi: Pengantar Studi* (Cet. 2; Jakarta: PT. Rineka Cipta, 2000), h. 13

hubungan dengan sesamanya. Selain itu, ada sejumlah kebutuhan didalam diri manusia yang hanya dapat dipuaskan lewat komunikasi dengan sesamanya. Oleh karena itu, penting bagi kita menjadi terampil berkomunikasi. Komunikasi antarpribadi sangat penting bagi kebahagiaan hidup kita.² Namun demikian, perkembangan zaman semakin modern menyebabkan pergaulan manusia terutama di kalangan anak yang masih tergolong di bawah umur semakin tiada batas untuk melakukan pelanggaran norma sosial dan kejahatan yang melanggar hukum.

Komunikasi interpersonal merupakan bidang psikologi komunikasi yang mencakup hubungan antar manusia yang paling erat. Saat proses komunikasi antara individu menelaah bagaimana pesan dari seorang individu menjadi stimulus yang menimbulkan respon pada individu lain termasuk juga saat pesan sampai pada diri komunikator, proses penerimaan pesan, menganalisa faktor-faktor personal dan situasional yang mempengaruhinya dan menjelaskan berbagai cora komunikasi ketika sendirian atau dalam kelompok adalah proses psikologis dalam interaksi komunikasi. Dalam proses komunikasi interpersonal nampak adanya upaya dari para pelaku komunikasi untuk terjadinya pergantian bersama dan empati.

Komunikasi interpersonal dibandingkan dengan komunikasi lainnya, dinilai paling ampuh dalam kegiatan mengubah sikap, kepercayaan, opini dan perilaku komunikasi. Ketika menyampaikan pesan, umpan balik berlangsung seketika lewat tanggapan komunikan terhadap pesan yang dilontarkan pada ekspresi wajah dan gaya bicara. Komunikasi interperonal sering digunakan untuk menyampaikan komunikasi persuasive yakni suatu teknik komunikasi secara psikologis manusiawi yang sifatnya harus luwes, berupa ajakan, bujukan atau rayuan. Dengan demikian maka setiap

² A. Supratiknya, *Tinjauan Psikologis Komunikasi Antarpribadi* (Yogyakarta: Kansius, 1995), h.9.

pelaku komunikasi akan melakukan empat tindakan, yakni membentuk, menyampaikan, menerima, dan mengolah pesan. Keempat tindakan tersebut lazimnya berlangsung secara berurutan dan membentuk pesan yang diartikan sebagai penciptaan ide atau gagasan dengan tujuan tertentu.

Pada era reformasi anak-anak dihadapkan pada permasalahan pencarian jati diri ditambah lagi didalam jiwanya terdapat perasaan ingin diperhatikan oleh lingkungan masyarakatnya. Akibatnya anak tersebut sering melakukan tindakan dan gaya sebagaimana tokoh yang diidolakan. Dia juga dapat terjebak dalam tindakan kontroversial seperti terjerumus dalam tindakan menyimpang yang dilakukan oleh orang-orang disekitarnya seperti mengonsumsi narkoba, berkelahi, dan lain sebagainya. Perilaku penyimpangan tersebut semata-mata dipicu oleh karakteristik sebagai remaja yang masih labil jiwanya.

Anak adalah bagian dari generasi muda yang merupakan penerus cita-cita perjuangan bangsa dan sumber daya manusia bagi pembangunan nasional. Nasib bangsa untuk masa yang akan datang tidak lepas dari perhatian negara terhadap nasib anak masa sekarang. Anak merupakan amanah yang diberikan Tuhan dan menjadi tanggung jawab bagi setiap orang tua, karena setiap orang tua mengharapkan yang terbaik bagi anaknya.

Pada dasarnya kesejahteraan setiap anak tidak sama, tergantung dari tingkat kesejahteraan orang tuanya. Kesejahteraan sangat erat hubungannya dengan tingkat pendidikan, bahkan lebih jauh lagi sangat berpengaruh pada cara berpikir seorang anak. Kemiskinan, pendidikan rendah, keluarga yang berantakan dan lingkungan pergaulan akan mempengaruhi kehidupan atau pertumbuhan seorang anak.

Faktor tersebut dapat menjadi dasar yang melatarbelakangi seorang anak untuk melakukan tindak pidana atau kejahatan. Menghadapi dan menanggulangi berbagai perbuatan dan tingkah laku anak nakal, perlu dipertimbangkan kedudukan anak dengan segala ciri dan sifatnya yang khas. Walaupun anak lebih dapat menentukan langkah perbuatan berdasarkan pikiran, perasaan dan kehendaknya, tetapi keadaan di sekitar dapat mempengaruhi perilakunya.

Kenakalan dan kriminalitas di kalangan anak dan remaja yang terus meningkat secara faktual mengarah pada tindakan yang tergolong sebagai tindak kejahatan. Untuk mengembalikan sikap dan perilaku anak dan remaja tersebut diperlukan pembinaan. Salah satu wadah pembinaan bagi anak dan remaja adalah lembaga pemasyarakatan. Di dalam pembinaan tersebut terjadi komunikasi yang merupakan alat bagi perubahan perilaku anak dan remaja tersebut. Proses komunikasi interpersonal sangat berpengaruh dalam kegiatan pembina dalam mengubah perilaku warga binaan, yang dimaksudkan untuk memberikan bimbingan pengawasan, perlindungan dan pertolongan kepada warga binaan secara individu maupun kelompok.

Lembaga pemasyarakatan merupakan salah satu unsur penegak hukum yang melaksanakan tugas dibidang pembinaan, pengamanan dan pembimbingan warga binaan pemasyarakatan, hal ini secara tegas ditentukan dalam Undang Undang No. 12 Tahun 1995 Tentang Pemasyarakatan. Ketentuan itu bermakna, bahwa penegakan hukum di Indonesia tidak serta merta berhenti pada proses peradilan, akan tetapi masih berlanjut hingga terpidana berada dalam lembaga pemasyarakatan. Pada

tataran inilah, Lapas memainkan perannya dalam memberikan pembinaan dan pengamanan terhadap terpidana sesuai peraturan perundang undangan yang berlaku.³

Lembaga pemasyarakatan dituntut untuk mampu memberi pembinaan bagi narapidana, karena mereka merupakan sumberdaya manusia yang juga memikul tanggung jawab demi kemakmuran dan kemajuan peradaban bangsa ini. Tujuan lembaga pemasyarakatan adalah pembinaan pelanggar hukum, jadi tidak semata-mata melakukan pembalasan melainkan untuk pemasyarakatan dengan berupaya memperbaiki (*merehabilitasi*) dan mengembalikan (*mengintegrasikan*) narapidana ke dalam masyarakat, ini merupakan landasan filosofi dari sistem pemasyarakatan. Lembaga pemasyarakatan juga harus berupaya melakukan pembinaan yang bisa membuat narapidana sadar akan perbuatannya dan mereka tidak mengulangi perbuatan tersebut. Dalam Undang-Undang Nomor 12 Tahun 1995 Pasal 1 angka (7) tentang pemasyarakatan, disebutkan bahwa narapidana merupakan terpidana yang telah menjalani pidana hilang kemerdekaan di Lembaga Pemasyarakatan. Menurut Pasal 1 ayat (6) Undang-Undang Nomor 12 Tahun 1995 tentang Pemasyarakatan, terpidana adalah seseorang yang di pidana berdasarkan putusan pengadilan yang telah memperoleh kekuatan hukum tetap.⁴

Narapidana sebagai orang-orang yang dinyatakan bersalah merupakan orang-orang yang mengalami kegagalan dalam hidup bermasyarakat. Mereka gagal memenuhi norma-norma yang ada, sehingga pada akhirnya gagal menaati aturan-aturan dan hukum yang berlaku dalam masyarakat. Kegagalan itu disebabkan karena tidak terpenuhinya kebutuhan biologis atau sosial psikologinya. Akibatnyaseseorang

³Syaiiful Bakhri, *Kebijakan Kriminal; Perspektif Pembaruan Sistem Peradilan Pidana Indonesia* (Yogyakarta : Total Media, 2010), h. 145.

⁴Dahlan, M.Y. Al-Barry, *Kamus Induk Istilah Ilmiah Seri Intellectual* (Surabaya: Targe Press, 2003), h. 53.

menjadi nekat melakukan perbuatan yang melanggar hukum. Untuk mempertanggung jawabkan kesalahannya mereka dimasukkan ke lembaga pemasyarakatan untuk di berikan pembinaan oleh para petugas lapas.

Petugas pemasyarakatan (sipir) merupakan seseorang yang diberikan tugas dengan tanggung jawab pengawasan, keamanan, dan keselamatan narapidana di penjara. Perwira tersebut bertanggung jawab untuk pemeliharaan, pembinaan, dan pengendalian seseorang yang telah ditangkap dan sedang menunggu pengadilanketika dijebloskan maupun yang telah didakwa melakukan tindak kejahatan dan dijatuhi hukuman dalam masa tertentu suatu penjara.⁵

Dalam pembinaan narapidana, petugas pemasyarakatan memiliki fungsi masing-masing yang berupa pembimbingan moral, agama, dan hubungan sosial. Bimbingan moral yaitu pembentukan etika dan hubungan sesama dengan narapidana. Bimbingan agama yaitu pembinaan dalam bidang kerohanian. Sedangkan bimbingan dalam bidang hubungan sosial yang diberikan pada narapidana dapat berupa kunjungan keluarga, sahabat dan kerabat narapidana. Semua program pembinaan di jalankan oleh petugas Lapas dengan cara berinteraksi dengan berkomunikasi.

Interaksi komunikasi interpersonal yang terjadi di lembaga pemasyarakatan berada dalam kondisi psikologis para warga binaan yang tidak berlaku seperti kondisi normal pada umumnya. Secara umum, dampak kehidupan di penjara merusak kondisi psikologis seseorang. Gejala-gejala psikologis yang muncul meliputi depresi berat, kecemasan dan sikap menarik diri dari kehidupan sosialnya. Kehilangan kemerdekaan merupakan penderitaan psikologis bagi narapidana meski tetap memperoleh hak-haknya seperti layaknya manusia.

⁵ <https://id.wikipedia.org/wiki/Sipir>, tanggal 27 Juli 2018, (Diakses pukul 09.30 WIB).

Kondisi tersebut menyebabkan perlunya keterampilan seseorang dalam berkomunikasi, sebagai fasilitator antara petugas dengan narapidana ataupun antara narapidana perlu untuk dikembangkan agar terjadi peningkatan kualitas pribadi ataupun untuk mengefektifkan pembinaan kerjasama di lingkungan Lapas.

Meningkatkan keterampilan komunikasi interpersonal diharapkan akan meningkatkan antusiasme para warga binaan dalam mengikuti program binaan yang diselenggarakan yang ada akhirnya dapat meningkatkan motivasi dan mental narapidana dalam menghadapi dunia luar selepas menjalani hukuman di Lapas. Selain itu juga diharapkan dapat dijadikan sebagai program untuk mencegah atau mengurangi konflik di Lapas.

Penulis tertarik dengan fakta bahwa dalam berkomunikasi sangatlah menentukan keberhasilan seorang dalam memberi pembinaan dan mengarahkan atau menyelesaikan masalah sosial narapidana. Maka dalam interaksinya seseorang ketika saling menyampaikan pikirannya tidak lagi memberitahu agar lawan bicaranya menjadi tahu, tidak lagi memberi pengertian agar lawan cakupannya mengerti, tetapi mempengaruhi agar lawan bicaranya melakukan sesuatu. Dalam pembinaan narapidana ini, sangatlah perlu komunikasi yang baik dari petugas lapas agar para narapidana dapat memahami dan menerima apa yang di sampaikan dalam pembinaan tersebut.

Berdasarkan fenomena yang telah diuraikan di atas maka penulis tertarik melakukan penelitian dengan judul “Komunikasi Interpersonal Pembina Antara Warga Binaan Anak Di Lembaga Pemasyarakatan Kelas II B Takalar”

B. Fokus Penelitian dan Deskripsi Fokus

1. Fokus Penelitian

Penelitian ini berjudul “Komunikasi Interpersonal antara Pembina dan Warga Binaan Anak di Lembaga Pemasyarakatan Kelas II B Takalar”. Penelitian ini adalah penelitian lapangan dengan jenis penelitian kualitatif, maka penelitian ini akan difokuskan pada komunikasi interpersonal pembina antara warga binaan anak di Lembaga Pemasyarakatan Kelas II B Takalar.

2. Deskripsi Fokus

Untuk menghindari terjadinya kekeliruan penafsiran pembaca terhadap variabel-variabel dalam judul penelitian ini, maka perlu penulis memaparkan secara jelas maksud dari variabel-variabel terlebih dahulu. Adapun variabel-variabel yang dianggap penting untuk diuraikan secara terperinci dalam judul skripsi antara lain:

a. Komunikasi Interpersonal

Komunikasi interpersonal adalah komunikasi yang terjadi antara dua orang atau lebih secara tatap muka untuk mengungkapkan diri dan berusaha memahami satu sama lain.

b. Pembina atau petugas pemasyarakatan

Pembina merupakan pegawai negeri sipil yang menangani pembinaan warga binaan di lembaga pemasyarakatan. Tugas seorang pembina adalah membantu mengubah perilaku warga binaan anak menjadi lebih baik.

c. Warga binaan

Warga binaan adalah seorang terpidana berdasarkan putusan pengadilan yang telah memperoleh kekuatan hukum tetap dan terpidana tersebut ditempatkan di lembaga pemasyarakatan atau rumah tahanan negara.

C. Rumusan Masalah

Berdasarkan dari uraian latar belakang, pokok masalah yang diajukan adalah mengetahui komunikasi interpersonal antara pembina dan warga binaan anak di Lembaga Pemasyarakatan Kelas II B Takalar.

Dari pokok permasalahan tersebut, rumusan masalah penelitian adalah:

1. Bagaimana komunikasi interpersonal antara pembina dan warga binaan anak di Lembaga Pemasyarakatan Kelas II B Takalar?
2. Apa faktor pendukung dan penghambat pembina dalam melakukan komunikasi interpersonal antara warga binaan anak di Lembaga Pemasyarakatan Kelas II B Takalar?

D. Kajian Pustaka/ Penelitian Terdahulu

Untuk melakukan penelitian dan analisa mendasar terhadap komunikasi interpersonal antara pembina dan warga binaan anak di Lembaga Pemasyarakatan Kelas II B Takalar, maka peneliti melihat beberapa hasil penelitian sebelumnya yang relevan untuk mendukung penelitian ini, antara lain:

1. Wahyu Hidayat pada tahun 2016 yang berjudul: “Komunikasi Interpersonal Antara Pembina dengan Santri Dalam Penanaman Nilai-Nilai Akhlak di Madrasah Aliyah (MA) Pondok Pesantren Sultan Hasanuddin”. Skripsi ini bertujuan untuk mengetahui bagaimana pembina membangun komunikasi interpersonal yang efektif dengan santri dan hal-hal yang menjadi kendala dan penunjang komunikasi interpersonal antara pembina dan santri dalam penanaman nilai-nilai akhlak di Pondok Pesantren Sultan Hasanuddin.

Jenis penelitian ini deskriptif kualitatif. Pengumpulan data melalui wawancara, untuk pengumpulan informasi menggunakan teknik *purposive sampling*. Teori yang digunakan yaitu teori komunikasi interpersonal Joseph A. Devito.

Hasil penelitian menunjukkan bahwa pembina dapat membangun komunikasi interpersonal yang efektif dengan santri dalam penanaman nilai-nilai akhlak di Pondok Pesantren Sultan Hasanuddin karena mereka memperhatikan aspek-aspek penting yang ada dalam komunikasi yaitu: keterbukaan, empati, mendukung, positif dan kesetaraan pada penanaman akhlak. Penunjang yang dihadapi oleh pembina dapat membangun komunikasi interpersonal dengan santri dalam penanaman nilai-nilai akhlak di Pondok Pesantren Sultan Hasanuddin ialah sebagai berikut: (1) Komunikasi berupa nasehat, arahan, dan sejenisnya yang dilakukan pembina tidak terkesan memaksa santri; (2) Pembina sudah mengetahui latar belakang, kepribadian, dan kehidupan santri di Pondok; (3) Adanya koordinasi yang baik antara pembina dengan pengurus OSPSH (Organisasi Santri/Wali Pesantren Sultan Hasanuddin).

Kendala yang dihadapi oleh pembina dapat membangun komunikasi interpersonal dengan santri dalam penanaman nilai-nilai akhlak di Pondok Pesantren Sultan Hasanuddin ialah sebagai berikut: (1) Adanya oknum santri yang tidak bisa bertahan hidup di Pondok; (2) Oknum santri yang tidak memperdulikan aturan-aturan pesantren.⁶

⁶ Wahyu Hidayat Strata 1: “*Komunikasi Interpersonal Antara Pembina dengan Santri Dalam Penanaman Nilai-nilai Akhlak di Madrasah Aliyah (MA) Pondok Pesantren Sultan Hasanuddin*” (Samata-Gowa: UIN Alauddin Makassar, 2016), h. 8.

2. Gimawati pada tahun 2016 yang berjudul: “Komunikasi Antarpribadi Terhadap Pembinaan Pemakai Narkoba di Lapas Wanita Kelas II A Sungguminasa Kecamatan Pattallassang Kabupaten Gowa”. Skripsi ini bertujuan untuk mengetahui penerapan komunikasi antarpribadi terhadap pembinaan pemakai narkoba di lapas wanita kelas II A Sungguminasa Kecamatan Pattallassang Kabupaten Gowa dan faktor pendukung dan penghambat yang dihadapi dalam proses pembinaan pemakai narkoba di Lapas wanita kelas II A Sungguminasa Kecamatan Pattallassang Kabupaten Gowa dalam penerapan komunikasi antarpribadi.

Jenis penelitian ini tergolong penelitian deskriptif kualitatif dengan, metode pendekatan penelitian yang digunakan yaitu pendekatan komunikasi dan pendekatan Psikologi. Sumber data dalam penelitian ini adalah Pembina dan Warga binaan Lapas Wanita Klas IIA Sungguminasa. Selanjutnya, metode pengumpulan data yang digunakan adalah melalui *field research* melalui observasi, wawancara, dan dokumentasi. Teori yang digunakan adalah *self disclosure* (pengembangan hubungan) atau Teori Penetrasi.

Hasil penelitian menunjukkan bahwa komunikasi antarpribadi melalui pendekatan spiritual dan personal efektif bagi warga binaan di Lapas Wanita Klas IIA Sungguminasa. Akan tetapi dalam proses komunikasi antarpribadi Pembina dan warga binaan di lapas wanita klas IIA Sungguminasa memiliki hambatan yaitu hambatan kerangka berfikir disebabkan karena perbedaan latar belakang psikologis, pengalaman, pendidikan, dan sumberdaya manusia. Adapun faktor pendukung yang dihadapi dalam proses komunikasi antarpribadi pembina dan warga binaan di Lembaga Pemasarakatan Wanita

Klas IIA Sungguminasa adalah adanya peningkatan dari fasilitas lapas, sarana dan prasarana yang digunakan di lembaga pemasyarakatan sudah memadai baik dari ruang administrasi, blok khusus warga binaan peserta rehabilitasi, poliklinik, ruang serba guna, tempat ibadah, dapur dan tempat olah raga, Faktor pendukung lain yang biasa terjadi di Lembaga Pemasyarakatan Wanita Klas IIA Sungguminasa ialah kerja sama di antara pegawai, loyalitas pegawai, program yang dikembangkan di Lembaga Pemasyarakatan dan dukungan masyarakat.⁷

E. Tujuan Penelitian

Berangkat dari rumusan masalah diatas, maka berikut dapat diuraikan tujuan dari penelitian ini adalah :

1. Untuk mengetahui komunikasi interpersonal antara pembina dan warga binaan anak di Lembaga Pemasyarakatan Kelas II B Takalar.
2. Untuk mengetahui faktor pendukung dan penghambat pembina dalam melakukan komunikasi interpersonal antara warga binaan anak di Lembaga Pemasyarakatan Kelas II B Takalar.

F. Manfaat Penelitian

Untuk mendeskripsikan komunikasi interpersonal antara pembina dan warga binaan anak di Lembaga Pemasyarakatan Kelas II B Takalar, Adapun manfaat teoretis dan praktis yang diharapkan dari penelitian ini sebagai berikut:

1. Kegunaan Teoretis

⁷ Gimawati Strata 1: “*Komunikasi Antarprnadi Terhadap Pembinaan Pemakai Narkoba di Lapas Wanita Kelas II A Sungguminasa Kecamatan Pattallassang Kabupaten Gowa*” (Samata-Gowa: UIN Alauddin Makassar, 2016), h. 8.

Hasil penelitian ini diharapkan dapat menjadi masukan dalam pengembangan ilmu pengetahuan, khususnya di bidang Ilmu Komunikasi dan diharapkan dapat menjadi referensi dalam pembelajaran Ilmu Komunikasi, khususnya berkaitan dengan komunikasi interpersonal.

2. Kegunaan Praktis

Hasil penelitian ini diharapkan dapat memberikan sumbangsih masukan, evaluasi, pemikiran, dan pertimbangan memperkuat komunikasi interpersonal antara pembina dan warga binaan anak di Lembaga Pemasyarakatan Kelas II B Takalar yang telah diterapkan sebelumnya untuk menjaga eksistensi dalam komunikasi interpersonal.

BAB II

TINJAUAN TEORITIS

A. Komunikasi Interpersonal

1. Pengertian Komunikasi Interpersonal

Komunikasi secara etimologis atau menurut kata asalnya berasal dari bahasa latin yaitu yang berarti *communication*, yang berarti sama makna mengenai suatu hal. Jadi berlangsungnya proses komunikasi terjadi apabila terdapat kesamaan mengenai hal-hal yang dikomunikasikan ataupun kepentingan tertentu. Komunikasi dapat berlangsung apabila ada pesan yang akan disampaikan dan terdapat pula umpan balik dari penerima pesan yang dapat diterima langsung oleh penyampai pesan.¹

Komunikasi adalah inti semua hubungan sosial, apabila orang telah mengadakan hubungan tetap, maka sistem komunikasi yang mereka lakukan akan menentukan apakah sistem tersebut dapat mempererat atau mempersatukan mereka, mengurangi ketegangan atau melenyapkan persengketaan apabila muncul. Manusia sebagai makhluk individu maupun makhluk sosial, memiliki dorongan ingin tahu, ingin maju dan berkembang, maka salah satu sarannya adalah komunikasi. Karenanya, komunikasi merupakan kebutuhan yang mutlak bagi kehidupan manusia.²

Selain itu komunikasi merupakan proses penyampaian pesan oleh seseorang kepada orang lain untuk memberi tahu, merubah sikap, pendapat atau perilaku baik langsung secara lisan maupun tidak langsung melalui media. Dalam komunikasi ini

¹ H.A.W. Widjaja, *Komunikasi dan Hubungan Masyarakat* (Jakarta: PT. Bumi Aksara, 1986), h. 4.

² H.A.W. Widjaja, *Komunikasi dan Hubungan Masyarakat* h. 4-5.

memerlukan adanya hubungan timbal balik antara penyampaian pesan dan penerimanya yaitu komunikator dan komunikan.³

Komunikasi merupakan dasar dari seluruh interaksi antar manusia, karena tanpa komunikasi interaksi manusia baik secara perorangan maupun kelompok tidak mungkin terjadi. Sebagian besar interaksi antara manusia berlangsung dalam komunikasi antarpribadi.

Komunikasi antarpribadi mempunyai berbagai macam manfaat, antara lain dapat mengenal diri kita sendiri dan orang lain, dapat mengetahui dunia luar, dapat menjalin hubungan lebih bermakna. Melalui komunikasi antarpribadi kita bisa melepaskan ketegangan, juga bisa mengubah nilai-nilai dan sikap hidup seseorang, memperoleh hiburan dan menghibur orang lain dan sebagainya.

R Wayne Pace dalam cangara mengemukakan bahwa komunikasi antarpribadi atau *communication interpersonal* merupakan proses komunikasi yang berlangsung antara dua orang atau lebih secara tatap muka dimana pengirim dapat menyampaikan pesan secara langsung dan penerima pesan dapat menerima dan menanggapi secara langsung.⁴

Komunikasi interpersonal merupakan komunikasi yang pesannya dikemas dalam bentuk verbal atau nonverbal, seperti komunikasi pada umumnya komunikasi interpersonal selalu mencakup dua unsur pokok yaitu isi pesan dan bagaimana isi pesan dikatakan atau dilakukan secara verbal atau nonverbal. Dua unsur tersebut sebaiknya diperhatikan dan dilakukan berdasarkan pertimbangan situasi, kondisi, dan keadaan penerima pesan.

³ Hafied Cangara, *Pengantar Ilmu Komunikasi* (Jakarta : Rajawali Pers,2008), h.18.

⁴ Hafied Cangara, *Pengantar Ilmu Komunikasi* h.32.

Secara umum komunikasi antarpribadi diartikan sebagai proses pertukaran makna antara orang-orang yang saling berkomunikasi. Pengertian proses mengacu pada perubahan dan tindakan yang berlangsung secara terus menerus. Pengertian pertukaran yaitu tindakan menyampaikan dan menerima pesan secara timbal balik. Makna yaitu sesuatu yang dipertukarkan dalam proses tersebut.⁵ Se jauh mana orang mampu mempertukarkan makna dalam proses komunikasinya, maka se jauh itu pula komunikasi antarpribadi akan semakin terasa diantara mereka yang melakukan proses komunikasi dan juga sebaliknya.

Komponen-komponen yang terdapat dalam komunikasi antarpribadi adalah sebagai berikut:

a. Pengirim- Penerima

Komunikasi antarpribadi melibatkan paling tidak dua orang. Setiap orang yang terlibat dalam komunikasi antarpribadi memformulasikan pesan (fungsi pengirim) dan juga sekaligus menerima dan memahami pesan (fungsi penerima). Istilah pengirim-penerima ini digunakan untuk menekankan bahwa fungsi pengirim dan penerima dilakukan oleh setiap orang yang terlibat dalam komunikasi antarpribadi. Hal ini menunjukkan bahwa: *pertama*, proses komunikasi antarpribadi tidak dapat terjadi pada diri sendiri. Komunikasi dengan diri sendiri disebut sebagai komunikasi intrapersonal. *Kedua*, komunikasi antarpribadi berkaitan dengan manusia, bukan dengan binatang, mesin, gambar atau benda lainnya. *Ketiga*, komunikasi antarpribadi terjadi diantara dua orang atau diantara sekelompok kecil orang.⁶ Dari ketiga penjelasan di atas dapat disimpulkan bahwa komunikasi antarpribadi tidak dapat

⁵ Lukiati Komala, *Ilmu Komunikasi: Perspektif, Proses Dan Konteks* (Bandung: Widya Padjadjaran, 2009), h.163.

⁶ Djuarsa Sendjaja, *Pengantar Ilmu Komunikasi* (Jakarta: Universitas Terbuka, 2011), h. 63

dilakukan sendiri, komunikasi antarpribadi terjadi diantara dua orang atau sekelompok orang secara tatap muka langsung yang memungkinkan setiap pesertanya menangkap reaksi seseorang secara langsung.

Agar komunikasi interpersonal yang dilakukan menghasilkan hubungan interpersonal yang efektif dan kerjasama bisa ditingkatkan maka kita perlu bersikap terbuka, sikap percaya, sikap mendukung, dan terbuka yang mendorong timbulnya sikap yang paling memahami, menghargai, dan saling mengembangkan kualitas. Hubungan interpersonal perlu ditumbuhkan dan ditingkatkan dengan memperbaiki hubungan dan kerjasama antara berbagai pihak.⁷

b. Pesan-pesan

Dalam komunikasi antarpribadi, pesan-pesan yang dipertukarkan bisa berbentuk verbal (seperti kata-kata) atau nonverbal (gerakan, symbol), atau gabungan antara bentuk verbal dan nonverbal.

c. Saluran

Saluran berfungsi sebagai jembatan yang menghubungkan pengirim dan penerima informasi dalam komunikasi antarpribadi lazimnya, para pelaku komunikasi antarpribadi bertemu secara tatap muka.

d. Gangguan (*Noise*)

Sering kali terjadi pesan-pesan yang dikirim berbeda dengan pesan-pesan yang diterima, hal ini disebabkan adanya gangguan saat berlangsung komunikasi.

e. Umpan Balik

Umpan balik memainkan peranan yang sangat penting dalam proses komunikasi antarpribadi karena pengirim dan penerima secara terus menerus dan

⁷ Djuarsa Sendjaja, *Pengantar Ilmu Komunikasi* (Jakarta: Universitas Terbuka, 2011), h. 64.

bergantian memberikan umpan balik dalam berbagai cara, baik secara verbal (dengan pertanyaan atau jawaban dalam kaitannya dengan apa yang dibicarakan) maupun non verbal (anggukan, senyuman, menguap, kerutan dahi). Umpan balik bisa positif, netral, ataupun negative. Umpan balik disebut positif bila dirasakan menguntungkan. Sebaliknya dikatakan negative bila umpan balik tersebut dirasakan merugikan. Sedangkan tanggapan yang biasa-biasa saja merupakan umpan balik netral. Selain umpan balik dari orang lain, biasanya kita mendapat umpan balik dari pesan kita sendiri. Dalam arti, bahwa kita mendengar diri kita sendiri dan dengan umpan balik ini kita bisa memperbaiki bila ada kesalahan.

f. Konteks

Konteks dimana kita berkomunikasi akan mempengaruhi proses komunikasi itu sendiri. Misalnya, anda berbicara dengan keluarga dirumah akan berbeda dengan jika anda berbicara dengan seorang dosen.

g. Bidang Pengalaman (*Field of Experience*)

Bidang pengalaman merupakan faktor penting dalam komunikasi. Komunikasi bisa menjadi efektif bila para pelaku yang terlibat dalam komunikasi mempunyai bidang pengalaman yang sama. Sebaliknya, komunikasi akan menjadi sulit bila para pelakunya yang terlibat dalam komunikasi mempunyai pengalaman yang sangat berbeda.

h. Akibat (Efek)

Proses komunikasi selalu mempunyai berbagai akibat, baik bagi salah satu pelaku atau keduanya. Akibat yang terjadi bisa merupakan akibat yang negative maupun akibat positif.⁸

⁸ Djuarsa Sendjaja, *Pengantar Ilmu Komunikasi*, (Jakarta: Universitas Terbuka, 2011), h. 64-67.

Komunikasi interpersonal dinyatakan efektif bila pertemuan komunikasi merupakan hal yang menyenangkan bagi komunikan.

2. Karakteristik Komunikasi Interpersonal

Karakteristik komunikasi interpersonal adalah:

- 1) Komunikasi interpersonal dimulai dengan diri sendiri (*self*)
- 2) Komunikasi interpersonal bersifat transaksional, mengacu pada tindakan pihak-pihak yang berkomunikasi secara serempak menyampaikan dan menerima pesan
- 3) Komunikasi interpersonal menyangkut isi pesan dan hubungan interpersonal. Komunikasi interpersonal tidak hanya berkenaan dengan isi yang dipertukarkan, tetapi juga melibatkan siapa *partner* komunikasi kita dan bagaimana hubungan kita dengan partner tersebut
- 4) Komunikasi interpersonal mensyaratkan adanya kedekatan fisik antara pihak-pihak yang berkomunikasi
- 5) Komunikasi interpersonal melibatkan pihak-pihak yang saling tergantung satu dengan yang lainnya dalam proses komunikasi
- 6) Komunikasi interpersonal tidak bisa diubah atau diulang.⁹

Komunikasi interpersonal dapat meningkatkan hubungan kemanusiaan diantara orang-orang yang berkomunikasi. Dalam hidup bermasyarakat, seseorang bisa memperoleh kemudahan dalam hidupnya karena memiliki banyak teman. Melalui komunikasi interpersonal, kita juga dapat membina hubungan yang baik, sehingga menghindari konflik-konflik yang dapat terjadi dalam kehidupan sehari-hari.¹⁰

⁹ Sasa djuarja, *Materi Pokok Pengantar Ilmu Komunikasi* (Jakarta: Universitas Terbuka, 1993), h.100.

¹⁰ Sasa djuarja, *Materi Pokok Pengantar Ilmu Komunikasi* h. 110.

3. Proses Komunikasi Interpersonal

Proses komunikasi merupakan langkah-langkah yang menggambarkan terjadinya kegiatan komunikasi. Memang dalam kenyataannya, kita tidak pernah berpikir terlalu detail mengenai proses komunikasi. Hal ini disebabkan, kegiatan komunikasi sudah terjadi secara rutin dalam hidup sehari-hari, sehingga kita tidak perlu lagi menyusun langkah-langkah tertentu secara sengaja ketika akan berkomunikasi. Secara sederhana proses komunikasi interpersonal digambarkan sebagai proses yang menghubungkan pengirim dengan penerima pesan. Proses tersebut terdiri dari enam langkah, sebagai berikut : 1) Keinginan berkomunikasi. 2) *Encoding* oleh komunikator. 3) Pengiriman pesan. 4) Penerimaan pesan. 5) *Decoding* oleh komunikan. 6) Umpan balik.¹¹

4. Tujuan Komunikasi Interpersonal

a. Menemukan diri sendiri dan orang lain

Salah satu tujuan komunikasi interpersonal menemukan personal atau pribadi. Bila kita terlibat dalam pertemuan interpersonal dengan orang lain, kita dapat belajar banyak sekali tentang diri kita maupun orang lain.

Komunikasi interpersonal memberikan kesempatan kepada kita untuk berbicara tentang apa yang kita sukai, mengenai diri kita. Sangat menarik dan mengasyikkan bila berdiskusi mengenai perasaan, pikiran dan tingkah laku kita sendiri. Dengan membicarakan diri kita dengan orang lain, kita memberikan sumber balikan yang luar biasa pada perasaan, pikiran, dan tingkah laku kita.

¹¹ Sasa Djuarja, *Materi Pokok Pengantar Ilmu Komunikasi* h. 111

b. Mengetahui dunia luar

Hanya dengan komunikasi interpersonal kita dapat memahami lebih banyak tentang diri kita dan orang lain yang berkomunikasi dengan kita. Banyak informasi yang kita ketahui datang dari komunikasi interpersonal, meskipun banyak jumlah informasi yang datang kepada kita dari media massa.

c. Menciptakan dan memelihara hubungan menjadi bermakna

Melalui komunikasi interpersonal bisa menciptakan dan memelihara hubungan menjadi bermakna. Karena frekuensi pertemuan yang sering terjadi atau frekuensi pertemuan yang sering dilakukan menyebabkan komunikasi interpersonal menjadi lebih bermakna.

d. Mengubah sikap dan perilaku

Dengan berkomunikasi, komunikator mengharapkan adanya perubahan sikap dan perilaku atau cara berpikir dari komunikasi setelah menyampaikan suatu informasi, sehingga komunikasi mencapai tujuan yang diinginkan.

e. Bermain dan mencari hubungan

Dalam berkomunikasi kita tidak terlepas dari yang namanya candaan dan guyonan agar dalam mengkomunikasikan pesan komunikator dapat lebih santai dan rileks. Komunikasi yang cenderung bersifat kaku lebih kurang mendapatkan *feed back* yang positif.¹²

5. Faktor Pendukung dan Penghambat Komunikasi Interpersonal

- a. Faktor pendukung keberhasilan komunikasi dilihat dari sudut komunikator, komunikan dan pesan, sebagai berikut:

¹² Sasa Djuarja, *Materi Pokok Pengantar Ilmu Komunikasi* (Jakarta: Universitas Terbuka, 1993), H. 113

- 1) Komunikator memiliki kredibilitas/kewibawaan yang tinggi, daya tarik fisik maupun nonfisik yang mengundang simpati, cerdas dalam menganalisa suatu kondisi, memiliki integritas/keterpaduan antara ucapan dan tindakan, dapat dipercaya, mampu memahami situasi lingkungan kerja, mampu mengendalikan emosi, memahami kondisi psikologis komunikan, ramah, serta mampu menyesuaikan diri dengan masyarakat dimana ia berkomunikasi.
 - 2) Komunikan memiliki pengetahuan luas, memiliki kecerdasan menerima dan mencerna pesan, memahami dengan siapa ia berkomunikasi, bersikap bersahabat dengan komunikator.
 - 3) Pesan komunikasi dirancang dan disampaikan sedemikian rupa, disampaikan secara jelas dan sesuai dengan situasi kondisi, lambang-lambang yang digunakan yang dapat dipahami oleh komunikator dan komunikan, dan tidak menimbulkan multi interaksi/penafsiran yang berlainan.¹³
- b. Faktor penghambat komunikasi interpersonal adalah sebagai berikut:
- 1) Komunikator gagap (hambatan biologis), komunikator tidak kredibel/berwibawa dan kurang memahami karakteristik komunikan (tingkat pendidikan, usia, jenis kelamin, dan lain-lain) atau komunikator yang gugup (hambatan psikologis). Perempuan tidak bersedia terbuka terhadap lawan bicaranya yang berjenis kelamin laki-laki (hambatan gender).

¹³ Suranta Aw, *Komunikasi Sosial Budaya* (Yogyakarta: Graha Ilmu 2010) H.16

- 2) Komunikator yang mengalami gangguan pendengaran (hambatan biologis). Komunikator yang tidak berkonsentrasi dengan pembicaraan (hambatan psikologis).
- 3) Komunikator dan komunikan kurang memahami latar belakang sosial budaya yang berlaku sehingga dapat melahirkan perbedaan persepsi.
- 4) Komunikator dan komunikan saling berprasangka buruk yang dapat mendorong ke arah sikap apatis dan penolakan.
- 5) Komunikasi berjalan satu arah dari komunikator ke komunikan secara terus-menerus sehingga komunikan tidak memiliki kesempatan meminta penjelasan.
- 6) Komunikasi hanya berupa penjelasan verbal/kata sehingga membosankan.
- 7) Perbedaan bahasa sehingga menyebabkan perbedaan penafsiran pada symbol-simbol tertentu.¹⁴

B. Teori Penetrasi Sosial

Teori penetrasi sosial (*social penetration theory*) berupaya mengidentifikasi proses peningkatan keterbukaan dan keintiman seseorang dalam menjalin hubungan dengan orang lain. Teori yang disusun oleh Irwin Altman dan Dalmas Taylor ini, merupakan salah satu karya penting dalam perjalanan panjang penelitian di bidang perkembangan hubungan (*relationship development*).¹⁵

Pada tahap awal penelitian penetrasi sosial perhatian para peneliti sebagian besar dicurahkan pada perilaku dan motivasi individu berdasarkan tradisi sosiopsikologi yang sangat kental. Dewasa ini, kita menyadari bahwa perkembangan

¹⁴ Suranta Aw, *Komunikasi Sosial Budaya* (Yogyakarta: Graha Ilmu 2010), H.18

¹⁵ Richard West Dan Lynn H. Turner, *Pengantar Teori Komunikasi dan Aplikasi* (Jakarta: Salemba Humanika, 2008) h. 197.

hubungan diatur oleh seperangkat kekuatan yang kompleks yang harus dikelola secara terus-menerus oleh para pihak yang terlibat. Cara pandang yang lebih maju terhadap teori perkembangan hubungan ini sebagian besar muncul dari tradisi sosiokultural dan fenomenologi.

Teori penetrasi sosial memiliki beberapa asumsi antara lain:

- a. Hubungan-hubungan mengalami kemajuan dari tidak intim menjadi intim. Hubungan komunikasi antara dua orang dimulai pada tahapan superfisial dan bergerak pada sebuah kontinum menuju tahapan yang lebih intim.
- b. Secara umum, perkembangan hubungan sistematis dan dapat diprediksi. Secara khusus, para teoritikus penetrasi berpendapat bahwa hubungan-hubungan berkembang secara sistematis dan dapat prediksi. Beberapa orang mungkin memiliki kesulitan untuk menerima klaim ini. Hubungan seperti proses komunikasi bersifat dinamis dan terus berubah, tetapi bahkan sebuah hubungan yang dinamis mengikuti standar dan pola perkembangan yang dapat diterima.
- c. Perkembangan hubungan mencakup depenetrasi (penarikan diri) dan disolusi. Sejauh ini kita telah membahas titik temu dari sebuah hubungan. Akan tetapi, hubungan dapat menjadi berantakan, atau menarik diri, dan kemunduran ini dapat menyebabkan terjadinya disolusi hubungan. Berbicara mengenai penarikan diri dari disolusi, Altman dan Taylor menyatakan kemiripan proses ini dengan sebuah film yang diputar mundur. Sebagaimana komunikasi memungkinkan sebuah hubungan bergerak maju menuju tahap keintiman, komunikasi dapat menggerakkan hubungan untuk mundur menuju tahap ketidakintiman jika suatu komunikasi penuh dengan konflik.

- d. Asumsi yang terakhir adalah pembukaan diri adalah inti dari perkembangan hubungan. Pembukaan umum dapat secara umum didefinisikan sebagai proses pembukaan informasi mengenai diri sendiri kepada orang lain yang memiliki tujuan. Biasanya, informasi yang ada di dalam pembukaan diri adalah informasi yang signifikan. Menurut Altman dan Taylor hubungan yang tidak intim bergerak menuju hubungan yang intim karena adanya keterbukaan diri.¹⁶

Teori pertama dari Altman dan Taylor ini disusun berdasarkan suatu gagasan yang sangat populer dalam tradisi sosiopsikologi yaitu ide bahwa manusia membuat keputusan didasarkan atas prinsip “biaya” dan “imbalan”. Menurut Altman dan Taylor orang tidak hanya menilai biaya dan imbalan suatu hubungan pada saat tertentu saja, tetapi mereka juga menggunakan segala informasi yang ada untuk memperkirakan biaya dan imbalan pada waktu yang akan datang.¹⁷

Ketika imbalan yang diterima lambat laun semakin besar sedangkan biaya semakin berkurang, maka hubungan di antara pasangan individu akan semakin dekat dan intim, dan mereka masing-masing akan lebih banyak memberikan informasi mengenai diri mereka masing-masing. Altman dan Taylor mengajukan empat tahap perkembangan hubungan antar-individu yaitu:

- a. Tahap orientasi, tahap dimana komunikasi yang terjadi bersifat tidak pribadi (impersonal). Para individu yang terlibat hanya menyampaikan informasi yang bersifat sangat umum saja. Selama tahap ini, pernyataan-pernyataan yang dibuat biasanya hanya hal-hal yang klise dan merefleksikan aspek superfisial

¹⁶ Richard West Dan Lynn H. Turner, *Pengantar Teori Komunikasi dan Aplikasi* ,(Jakarta: Salemba Humanika, 2008) h.199

¹⁷ Muhammad Budyatna dan Leila Mona Ganiem, *Teori Komunikasi Antarpribadi*, (Jakarta: Kencana Predana Media Group, 2012), h.225.

dari seorang individu. Orang biasanya bertindak sesuai dengan cara yang dianggap baik secara sosial dan berhati-hati untuk tidak melanggar harapan sosial. Selain itu, individu-individu tersenyum manis dan bertindak sopan pada tahap orientasi. Taylor dan Altman (1987) menyatakan bahwa orang cenderung tidak mengevaluasi atau mengkritik selama tahap orientasi. Perilaku ini akan dipersepsikan sebagai ketidakwajaran oleh orang lain dan mungkin akan merusak interaksi selanjutnya. Jika evaluasi terjadi, teoretikus percaya bahwa kondisi itu akan diekspresikan dengan sangat halus. Selain itu, kedua individu secara aktif menghindari setiap konflik sehingga mereka mempunyai kesempatan berikutnya untuk menilai diri mereka masing-masing. Jika pada tahap ini mereka yang terlibat merasa cukup mendapatkan imbalan dari interaksi awal, maka mereka akan melanjutkan ke tahap berikutnya yaitu tahap pertukaran efek eksploratif.

- b. Tahap pertukaran efek eksploratif/pertukaran penjajakan afektif, tahap di mana muncul gerakan menuju ke arah keterbukaan yang lebih dalam. Tahap ini menyajikan suatu perluasan mengenai banyaknya komunikasi dalam wilayah di luar publik; aspek-aspek kepribadian yang dijaga atau ditutupi sekarang mulai dibuka atau secara lebih perinci, rasa berhati-hati sudah mulai berkurang. Hubungan pada tahap ini umumnya lebih ramah dan santai, dan jalan menuju ke wilayah lanjutan yang bersifat akrab dimulai.¹⁸ Tahap ini merupakan perluasan area publik dari diri dan terjadi ketika aspek-aspek dari kepribadian seorang individu mulai muncul. Apa yang tadinya privat menjadi publik. Para teoritikus mengamati bahwa tahap ini setara dengan hubungan

¹⁸ Muhammad Budyatna dan Leila Mona Ganiem, *Teori Komunikasi Antarpribadi*, (Jakarta: Kencana Predana Media Group, 2012), h.228.

yang kita miliki dengan kenalan dan tetangga yang baik. Seperti tahap-tahap lainnya, tahap ini juga melibatkan perilaku verbal dan nonverbal. Orang mungkin mulai untuk menggunakan beberapa frase yang hanya dapat dimengerti oleh mereka yang terlibat di dalam hubungan. Terdapat sedikit spontanitas dalam komunikasi karena individu-individu merasa lebih nyaman dengan satu sama lain, dan mereka tidak begitu hati-hati akan kelepasan berbicara mengenai sesuatu yang nantinya akan mereka sesalkan. Selain itu, lebih banyak perilaku menyentuh dan tampilan afeksi (seperti ekspresi wajah) dapat menjadi bagian dari komunikasi dengan orang satunya. Taylor dan Altman mengatakan kepada kita bahwa banyak hubungan tidak bergerak melebihi tahapan ini.

- c. Tahap pertukaran afektif, tahap munculnya perasaan kritis dan evaluative pada level yang lebih dalam. Tahap ketiga ini tidak akan dimasuki kecuali para pihak pada tahap sebelumnya telah menerima imbalan yang cukup berarti dibandingkan dengan biaya yang dikeluarkan. Tahap ini ditandai oleh persahabatan yang dekat dan pasangan yang intim. Di sini, perjanjian bersifat interaktif lebih lancar dan kasual. Interaksi pada lapis luar kepribadian menjadi terbuka, dan adanya aktivitas yang meningkat pada lapis menengah kepribadian. Meskipun adanya rasa kehati-hatian, umumnya terdapat sedikit hambatan untuk penjajakan secara terbuka mengenai keakraban.
- d. Tahap pertukaran stabil, adanya keintiman dan pada tahap ini, masing-masing individu dimungkinkan untuk memperkirakan masing-masing tindakan mereka dan memberikan tanggapan dengan sangat baik.¹⁹ Dalam tahap ini,

¹⁹ Morissan, *Teori Komunikasi Individu Hingga Massa*, (Jakarta: Kencana Prenada Media Group, 2014), h. 299.

pasangan berada dalam tingkat keintiman tinggi dan sinkron; maksudnya, perilaku-perilaku di antara keduanya kadang kala terjadi kembali, dan pasangan mampu untuk menilai dan menduga perilaku pasangannya dengan cukup akurat. Kadang kala, pasangan mungkin menggoda satu sama lain mengenai suatu topik atau orang lain.

Teori penetrasi sosial awal ini berperan penting dalam memusatkan perhatian kita pada perkembangan hubungan, namun demikian, teori ini tidak dapat memberikan penjelasan yang memuaskan terhadap praktik hubungan yang sebenarnya dalam kehidupan aktual sehari-hari. Gagasan yang menyatakan bahwa interaksi bergerak meningkat mulai dari tahap umum hingga tahap pribadi dalam suatu garis lurus (*liner fahion*) saat ini sudah menjadi terlalu sederhana.²⁰

Teori penetrasi sosial tidak lagi sekedar menggambarkan perkembangan linear, dari informasi umum kepada informasi pribadi, perkembangan hubungan kini dipandang sebagai suatu siklus antara siklus stabilitas dan siklus perubahan. Pasangan individu perlu mengelola kedua siklus yang saling bertentangan ini untuk dapat membuat perkiraan dan juga untuk kebutuhan fleksibilitas dalam hubungan.

Ruang lingkup penetrasi sosial dapat dirumuskan dalam dua hipotesis:

- 1) Bahwa pertukaran yang bersifat antarpribadi mengalami kemajuan (perkembangan) secara bertahap, mulai dari tingkat permukaan yang dangkal dan kurang akrab ke lapisan diri yang lebih akrab dan dalam dari para pelaku. Jadi umumnya orang akan menjadikan dirinya diketahui oleh orang lain melalui cara bertahap. Pertama yang ditampilkan ialah informasi yang kurang akrab

²⁰ Richard West Dan Lynn H. Turner, *Pengantar Teori Komunikasi dan Aplikasi* (Jakarta: Salemba Humanika, 2008) h. 196.

sifatnya dan lambat laun baru aspek-aspek yang lebih bersifat pribadi ditampilkan.

- 2) Dalam proses pertukaran, orang menentukan nilai atau besarnya imbalan (*reward*) dan biaya (*cost*) kepuasan dan kekecewaan, yang diperoleh dari interaksi dengan orang lain. Bahwa peningkatan dari suatu hubungan sangat bergantung kepada jumlah dan sifat dari imbalan dan biaya.

C. Lembaga Pemasyarakatan

Dalam sistem hukum pidana Indonesia kita mengenal istilah Rumah Tahanan Negara (Rutan) dan Lembaga Pemasyarakatan (Lapas). Dengan kata lain Rutan adalah bagian dari Lembaga Tahanan/Lembaga Penahanan. Sedangkan Lembaga Pemasyarakatan (LAPAS) merupakan Unit Pelaksana Teknis dibidang pembinaan narapidana. Lembaga Pemasyarakatan berada di bawah dan bertanggungjawab langsung kepada Direktorat Jenderal Pemasyarakatan Kementerian Hukum dan Hak Asasi Manusia.²¹

Secara umum, Rutan dan Lapas adalah dua lembaga yang memiliki fungsi berbeda. Meski berbeda pada prinsipnya, Rutan dan Lapas memiliki beberapa persamaan. Kesamaan antara Rutan dan Lapas diantaranya, baik Rutan dan Lapas merupakan Unit Pelaksana Teknis di bawah Direktorat Jenderal Pemasyarakatan Departemen Hukum dan Hak Asasi Manusia.

Lembaga Pemasyarakatan bertugas memberikan bimbingan kemasyarakatan dan pelayanan masyarakat, bimbingan klien pemasyarakatan sesuai peraturan perundang-undangan yang berlaku serta menyiapkan warga binaan pemasyarakatan

²¹ Petrus & Irwan Panjaitan, *Lembaga Pemasyarakatan dalam Perspektif Sistem Peradilan Pidana* (Pustaka Sinar Harapan, Jakarta, 1995), h. 45.

agar dapat berintegrasi secara sehat dengan masyarakat, sehingga dapat berperan kembali sebagai anggota masyarakat yang bebas dan bertanggung jawab.

D. Pembina Lapas

Pembina atau petugas pemasyarakatan merupakan Pegawai Negeri Sipil yang menangani pembinaan warga binaan di lembaga pemasyarakatan, atau dahulu lebih dikenal dengan istilah sipir penjara. Kewajiban untuk mengeluarkan warga binaan dari lembaga untuk kembali ke masyarakat tidak kalah pentingnya daripada tugas untuk memasukkan warga binaan ke dalam lembaga. Berhasilnya tugas untuk mengeluarkan dan mengembalikan warga binaan menjadi anggota masyarakat yang baik dan taat terhadap hukum, digantungkan kepada pembina /petugas-petugas negara yang disertai tugas menjalankan sistem pemasyarakatan.

Kedudukan lembaga pemasyarakatan di Indonesia secara umum telah berlangsung hampir empat dekade. Lembaga ini telah menjadi saksi pasang surutnya kehidupan negeri ini dan menjadi cerminan kebijakan politik pemerintah pada setiap masa. Selama ini lembaga pemasyarakatan identik dengan tempat penghukuman para pelaku kejahatan dan pelakunya disebut penjahat. Secara berbeda, Roeslan Saleh mengatakan tidak ada kejahatan tanpa penjahat, sebaliknya tidak ada penjahat tanpa kejahatan, terlalu sederhana menganggap kejahatan suatu kecelakaan belaka. Kejahatan bila hanya ditengok dari sisi kacamata hukum pidana menyerupai "*hukum tanpa kepala*", tak jelas pandangan pemasyarakatannya.²²

E. Warga Binaan

Warga Binaan atau Narapidana adalah seorang terpidana berdasarkan putusan pengadilan yang telah memperoleh kekuatan hukum tetap dan terpidana tersebut

²² A. Josias Simon R, *Budaya Penjara, Pemahaman dan Implementasi*, (Jakarta: Karya Putra Dawarti, 2012), h. 1.

ditempatkan di Lembaga Pemasyarakatan atau Rumah Tahanan Negara untuk mendapatkan pembinaan melalui komunikasi interpersonal dengan pembina lapas.

Warga Binaan bukan saja objek melainkan juga subyek yang tidak berbeda dari manusia lainnya yang sewaktu-waktu dapat melakukan kesalahan atau kekhilafan yang dapat dikenakan sanksi pidana sehingga tidak harus diberantas, yang harus diberantas adalah faktor-faktor yang dapat menyebabkan narapidana berbuat hal-hal yang bertentangan dengan hukum, kesusilaan, agama atau kewajiban-kewajiban sosial lain yang dapat dikenakan sanksi pidana.

F. Kajian Islam Terhadap Narapidana

Alqur'an selain sebagai kitab suci umat Islam, tentu merupakan sumber utama dalam segala disiplin keilmuan, tentunya kita harus melihat berbagai aspek kehidupan dengan berkiblat pada Alquran dan hadist, yang juga telah dijelaskan pada ayat-ayat tersebut bahwa pemeliharaan hidup merupakan kontrol sosial bagi setiap anggota masyarakat untuk menciptakan kedamaian hidup dan melindungi kehidupan masyarakat dengan berkomunikasi yang baik. Seperti yang telah dijelaskan dalam surah *An-Nisaa'* :63

أُولَئِكَ الَّذِينَ يَعْلَمُ اللَّهُ مَا فِي قُلُوبِهِمْ فَأَعْرِضْ عَنْهُمْ وَعِظْهُمْ وَقُلْ لَهُمْ فِي أَنْفُسِهِمْ قَوْلًا بَلِيغًا

Terjemahnya :

Mereka itu adalah orang-orang yang Allah mengetahui apa yang di dalam hati mereka. Karena itu berpalinglah kamu dari mereka, dan berilah mereka pelajaran, dan katakanlah kepada mereka Perkataan yang berbekas pada jiwa mereka.²³

²³ Departemen Agama RI (Al-Qur'an dan Terjemahan)

Prinsip mendasar pada sikap islam terhadap napi (narapidana) ialah perlakuan baik, dalam hal ini ditegaskan bahwa perlakuan baik ditujukan kepada para napi merupakan tuntunan islam yang luhur. Ini sesuai dengan seruan islam dalam surah An-Nisaa' 63 atas perlakuan yang baik dan memelihara kehidupan. Meskipun mereka memiliki status sebagai narapidana, tapi perlakuan mereka tiap hari minimal baik.

Titik pembahasan pada ayat ini yaitu kalimah *qawlan balighan* yang artinya tepat sasaran, komunikatif, dan mudah dimengerti, atau sampaikanlah segala dalam segala sesuatu dengan singkat, padat, dan jelas. Sehingga mudah dipahami dan membekas segala nasihat ke dalam jiwa. Kata *baliighan* terdiri dari huruf-huruf *ba', lam, dan ghain*. Pakar-pakar bahasa menyatakan bahwa semua kata yang terdiri dari huruf-huruf tersebut mengandung arti sampainya sesuatu ke sesuatu yang lain. Ia juga bermakna "cukup" karena kecukupan mengandung arti sampainya sesuatu kepada batas yang dibutuhkan. Seorang yang pandai menyusun kata, sehingga mampu menyampaikan pesannya dengan baik lagi cukup dinamai *baligh*. *Mubaligh* adalah seseorang yang menyampaikan suatu berita yang cukup kepada orang lain.²⁴

²⁴ Muliadi, *Komunikasi Islam* (Makassar: Alauddin University Press, 2012), h.35.

BAB III

METODOLOGI PENELITIAN

A. Jenis dan Lokasi Penelitian

Penelitian ini merupakan penelitian lapangan yang sifatnya kualitatif, yaitu penelitian yang menitikberatkan pada keutuhan (*entity*) sebuah fenomena.¹ Dalam rangka mengkaji perilaku suatu individu atau kondisi sosialnya dengan segala subjektivitas pemaknaannya, individu dalam pilihan sikap dan tindakannya tidaklah berdiri sendiri tapi memiliki keterkaitan.

1. Jenis Penelitian

Penelitian ini merupakan penelitian yang menghasilkan data deskriptif berupa kata-kata tertulis atau lisan dari orang-orang dan perilaku yang dapat diamati. Penelitian kualitatif bertujuan menjelaskan fenomena sedalam-dalamnya melalui pengumpulan data. Jika data yang terkumpul sudah mendalam dan bisa menjelaskan fenomena yang diteliti, maka tidak perlu mencari sampling lainnya.² Oleh karena itu penelitian ini menggunakan metodologi kualitatif untuk mendeskripsikan komunikasi interpersonal antara pembina dan warga binaan anak di Lembaga Pemasyarakatan Kelas II B Takalar.

2. Lokasi Penelitian

Penelitian ini berlokasi di Lembaga Pemasyarakatan Kelas II B Takalar Jl. Ranggong Dg. Romo No. 121.

¹ Suardi Endswarsa. *Metodologi Penelitian Kebudayaan* (Yogyakarta: Gajah Mada University Press, 2003), h. 16

² Rahmat Kriyatono, *Teknik Praktis Riset Komunikasi*, Edisi pertama (cet, IV; Jakarta; Kencana, 2009), h. 259

B. Pendekatan Penelitian

Penelitian ini menggunakan pendekatan *humanistic* dimana dalam metode ini peneliti mengamati sikap dan perilaku dari orang-orang yang ditelitinya, membaaur dan melibatkan diri secara aktif dalam kehidupan orang yang ditelitinya. Metode yang digunakan dalam penelitian ini adalah deskriptif kualitatif. Penelitian kualitatif merupakan penelitian yang bermaksud untuk memahami fenomena tentang apa yang dialami oleh subjek penelitian seperti perilaku, persepsi, motivasi tindakan, dan lain-lain.

C. Sumber Data

Pada penelitian ini, adapun rincian sumber data yang penulis susun adalah:

1. Sumber Data primer

Data primer, yaitu data yang didapatkan langsung dari sumbernya, baik melalui wawancara, dan observasi secara langsung. Penelitian ini menggunakan istilah *social situation* atau situasi sosial sebagai objek yang terdiri dari tiga elemen, yaitu: tempat (*place*), pelaku (*actors*) dan aktivitas (*activity*), yang berinteraksi secara sinergi.³

2. Sumber Data sekunder

Data sekunder yaitu data yang mendukung data primer, yaitu data yang diperoleh dari literatur, baik buku-buku, dokumen, foto, auoto biografi, maupun referensi yang terkait dengan penelitian ini.

D. Teknik Pengumpulan Data

Dalam pengumpulan data digunakan metode sebagai berikut:

a. Observasi

³ Sugiyono, *Metodologi Penelitian Pendidikan: Pendekatan Kuantitaif, kualitatif, dan R & D* (Cetakan VI: Bandung, Alfabeta, 2008), h. 297

Observasi merupakan alat pengumpulan data yang dilakukan dengan cara mengamati dan mencatat, menganalisa secara sistematis terhadap gejala/ fenomena/ objek yang akan diteliti.⁴ Observasi merupakan suatu proses yang kompleks, suatu proses yang tersusun dari berbagai proses biologis dan psikologis. Dalam hal ini penulis mengamati secara langsung mengenai komunikasi interpersonal antara pembina dan warga binaan anak di lembaga pemasyarakatan kelas II B Takalar selama 1 bulan.

b. Wawancara

Wawancara merupakan salah satu teknik pengumpulan data dalam metode survey melalui daftar pertanyaan yang diajukan secara lisan terhadap informan.

Wawancara atau interview merupakan teknik pengumpulan data untuk mendapatkan keterangan lisan melalui tanya jawab dan berhadapan langsung kepada orang yang dapat memberikan keterangan. Teknik ini memberikan data sekunder dan data primer yang akan mendukung penelitian.⁵ Oleh karena itu calon peneliti akan melakukan wawancara langsung kepada informan, informan yang dimaksud ialah pegawai dan warga binaan anak Lembaga Pemasyarakatan kelas II B Takalar. Adapun data-data yang diperlukan dalam proses wawancara ini adalah bagaimana pegawai Lembaga Pemasyarakatan kelas II B Takalar dalam membina warganya.

Tabel 3.1. Informan Pembina Lapas :

No	Nama	Jabatan	Alamat	Umur
1	Sudarwati	Staf Registrasi/ Pembina	Bontotala	50 Tahun
2	Ashadi	Kasupsi Registrasi dan	BTN Istana	31 Tahun

⁴ Abu Achnad dan Narbuko Cholid, *Metode Penelitian* (Jakarta: Bumi Aksara, 2007), h. 70

⁵ Rosady Ruslan, *Metode Penelitian Public Relation dan Komunikasi* (Cet, 4: Jakarta: PT Raja Grafindo, 2008), hal. 23

		Bimkemas/ Pembina	Permai	
3	Akbar Romo	Staf KPLP/ Pembina	Bontotala	26 Tahun

Tabel 3.2. Informan Warga Binaan Anak:

No	Nama	Alamat	Kasus	Umur
1	NA	Takalar	Narkotika	16 Tahun
2	MA	Gowa	Pembunuhan	16 ahun

c. Dokumentasi

Dokumentasi ialah pengumpulan data dengan cara melakukan analisis terhadap dokumen-dokumen yang berisi data yang menunjang analisis dalam penelitian.⁶ Data dokumentasi yang dikumpulkan dapat berupa foto-foto, surat, surat kabar, buku-buku, naskah, artikel, catatan harian, dan arsip-arsip lain yang dianggap penting bagi peneliti. Kajian dokumen merupakan pelengkap dari penggunaan kaedah observasi dan wawancara dalam penelitian kualitatif.⁷

Hasil dari penelitian kualitatif akan lebih akurat jika menggunakan teknik pengumpulan data dilengkapi dengan dokumentasi. Karena hal ini bertujuan untuk meyakinkan dengan mengabadikan proses wawancara dengan rekaman dan gambar.

E. Instrument Penelitian

Instrument penelitian atau alat penelitian yang digunakan untuk mengukur fenomena alam maupun sosial yang diamati, secara spesifik fenomena ini disebut variabel penelitian.⁸ Instrumen yang dimaksud adalah peneliti sendiri yang dimana peneliti mencari informasi sebanyak-banyaknya selama penelitian berlangsung.

⁶ Rachmat Kriyantono. *Teknik Praktis Riset Komunikasi* (Jakarta:kencana Prenda Media 2010) h.120

⁷ Sugiyono. *Metode Penelitian Kuantitatif Kualitatif & RND*. (Bandung: Alfabeta, 2010). h.83

⁸ Sugiyono, *Metodologi Penelitian Kuantitatif, Kualitatif*. h. 76

Data yang diperoleh baik merupakan data primer maupun data sekunder, dalam pengumpulan atau pengukurannya selalu menggunakan alat pengukur yang lazim disebut dengan instrumen. Instrumen merupakan segala macam alat bantu yang digunakan peneliti untuk memudahkan dalam pengukuran variabel. Pengukuran data dengan variabel eksak, kita dapat menggunakan instrumen yang sudah tersedia dan sudah terstandarisasi, misalnya barometer, tachometer, thermometer, timbangan dan lain sebagainya. Tetapi untuk variabel yang lebih bersifat abstrak dan kompleks (misalnya konsep) masih sangat jarang ditemukan instrumen yang standart.

F. Teknik Pengolahan dan Analisis Data

Analisis data adalah proses mencari dan menyusun secara sistematis data yang diperoleh dari hasil wawancara, catatan lapangan, dan bahan-bahan lain, sehingga dapat mudah dipahami, dan temuannya dapat diinformasikan kepada orang lain.⁹

Berikut komponen-komponen dalam analisis data yang calon peneliti gunakan;

1. Pengumpulan Data

Langkah pengumpulan data ini sesuai dengan metode pengumpulan data yang telah diuraikan sebelumnya, yang terdiri dari wawancara, observasi, dan dokumentasi. Namun data yang dikumpulkan disini masih “mentah”. Peneliti akan menguraikan atau mengembangkan dari hasil wawancara dan observasi yang telah dilakukan.

2. Reduksi Data

Upaya yang dilakukan calon peneliti selama analisis data dilakukan dan merupakan langkah yang tak terpisahkan dari analisis data. Hasil dari pengumpulan

⁹ Sugiyono. *Metode Penelitian Kuantitatif Kualitatif & RND*. (Bandung: Alfabeta, 2010) h.244

data perlu direduksi. Makna dari reduksi dalam penelitian kualitatif ini dapat dikatakan dengan istilah pengelolaan data. Maka peneliti akan melakukan *editing*. Sehingga mencakup pada pengumpulan data selengkap mungkin, memilih dalam konsep tertentu, penyederhanaan dari data yang telah didapatkan dari lapangan. Dari reduksi data, maka calon peneliti akan menganalisa data mana yang akan disajikan sebagai hasil dari penelitian.

3. Sajian data

Melibatkan langkah-langkah mengorganisasikan data, yakni menajalin kelompok yang satu dengan kelompok yang lain sehingga seluruh data yang dianalisis benar-benar dilibatkan dalam satu kesatuan karena dalam penelitian kualitatif data biasanya beranekaragam perspektif. Dengan itu, calon peneliti akan lebih memahami masalah apa yang terjadi serta data apa yang harus peneliti lampirkan dalam penyajian data, sehingga data yang benar-benar penting dan akurat akan disajikan dalam laporan hasil penelitian.

4. Penarikan kesimpulan

Calon peneliti pada dasarnya mengimplementasikan prinsip induktif dengan mempertimbangkan pola-pola data dan atau kecenderungan dari tampilan data yang telah dibuat. Makadalam proses penarikan kesimpulan calon peneliti akan meninjau kembali laporan hasil penelitian, dan memilih pokok-pokok penting dalam penarikan kesimpulan.

BAB IV

KOMUNIKASI INTERPERSONAL ANTARA PEMBINA DAN WARGA BINAAN ANAK DI LEMBAGA PERMASYARAKATAN KELAS II B TAKALAR

A. Gambaran Umum Lokasi Penelitian

1. Profil Lembaga Perumahan Kelas II B Takalar

Lembaga Perumahan Kelas II B Takalar berdiri pertama kali pada masa penjajahan belanda tepatnya pada tahun 1954, terletak di Jalan poros Desa Cilallang Kelurahan Bontomanai Kecamatan Mappakasunggu Kabupaten Takalar, berdiri di atas tanah seluas 2,603 m². Pada tahun 1983 Lapas Kelas II B Takalar dipindahkan dari lokasi lama ke lokasi baru yang terletak di Jl.Ranggong Dg.Romo No.121 dengan kapasitas 250 Penghuni.

Berdasarkan sejarah berdirinya, urutan periode kepemimpinan Lembaga Perumahan Kelas IIB Takalar adalah sebagai berikut:

Tahun 1965 s/d Tahun 1977 : Tabawang Dg.Nassa

Tahun 1977 s/d Tahun 1984 : Mustafa Umar

Tahun 1984 s/d Tahun1989 : Ibrahim

Tahun 1989 s/d Tahun 1994 : Drs.Suddin

Tahun 1994 s/d Tahun 2004 : Drs.I Wayan Sukerta,Bc.IP,M.Si

Tahun2004 s/d Tahun 2006 : Widodo Haruto Sumardi,Bc.IP

Tahun 2006 s/d Tahun 2008 : Sangakala Baso,SH,MH

Tahun 2008 s/d Tahun 2012 : Lukman Amin,SH,MH

Tahun 2012 s/d Tahun 2017 : Drs.M.Padli

Tahun 2017 s/d Sekarang : Darwis H, A.Md.I.P.,S.Sos.,M.Si.¹

Berdasarkan Laporan Barang Milik Negara Semester II Tahun 2017, Lembaga Pemasyarakatan Kelas II B Takalar memiliki 3 lokasi tanah sebagai berikut:

a. Tanah dengan luas 1,000 m²

Bersertifikat Hak Pakai No. 3 an. Pemerintah Republik Indonesia cq. Kementerian Hukum dan Hak Asasi Manusia Republik Indonesia. Tanah ini adalah tanah bangunan untuk Rumah Dinas Type D sebanyak 2 (Dua) Unit yang terletak di Jl.Ranggong Dg. Romo Kel.Pappa Kec. Pattallassang Kab.Takalar.

b. Tanah dengan luas 19,972 m²

Bersertifikat Hak Milik No. 04 an. Pemerintah Republik Indonesia cq. Kementerian Hukum dan Hak Asasi Manusia Republik Indonesia. Tanah ini terletak di Jl.Ranggong Dg.Romo Kel.Pappa Kec.Pattallassang Kab.Takalar. Tanah seluas 2,800 m² digunakan untuk bangunan tempa tkerja, tanah seluas 1,000 m² digunakan untuk halaman kantor, dan 16,172 m² digunakan untuk bangunan kompleks rumah dinas yaitu type B sebanyak 1 (satu) unit dan type D sebanyak 8 (Delapan) unit.

Lembaga Pemasyarakatan Kelas II B Takalar berlokasi di Jl.Ranggong Dg.Romo Kel.Pappa Kec.Pattallassang Kab.Takalar Provinsi Sulawesi Selatan. Memiliki jalur akses yang sangat baik sehingga memudahkan setiap orang khususnya warga masyarakat yang keluarga maupun kerabatnya berada dalam lapas. Batas-batas Lapas Kelas II B Takalar adalah sebagai berikut : sebelah utara jalan raya, sebelah selatan sungai, sebelah barat bekas tanah milik Indonesia, dan sebelah timur bekas tanah milik Indonesia.

¹ Profil Lembaga Pemasyarakatan Kelas II B Takalar, *Data Primer*, h. 3.

2. Visi, Misi dan Motto

Visi dan misi dari Lapas Kelas II B Takalar adalah sebagai berikut:

- a. Visi Lembaga Pemasyarakatan Kelas II B Takalar yaitu : Menjadi unit pelaksana teknis pemasyarakatan yang akuntabel, transparan dan profesional di lingkungan Kementerian Hukum dan Hak Asasi Manusia Republik Indonesia.
- b. Misi Lembaga Pemasyarakatan Kelas II B Takalar adalah sebagai berikut:
 - a) Pemenuhan hak-hak narapidana berlandaskan nilai-nilai Hak Asasi Manusia (HAM)
 - b) Melaksanakan registrasi dan pembinaan narapidana sesuai dengan ketentuan yang berlaku
 - c) Meningkatkan kompetensi dan potensi sumber daya petugas secara konsisten dan berkesinambungan
 - d) Mengembangkan kerjasama dengan stakeholder
 - e) Melaksanakan tata kehidupan yang aman dan tertib
 - f) Memberikan pelayanan prima kepada masyarakat
 - g) Melaksanakan dan mengelola administrasi secara transparan dan akuntabel
- c. Motto Lembaga Pemasyarakatan Kelas II B Takalar adalah *RAPI(Ramah, Amanah, Profesional, Inovatif)* dengan penjelasan sebagai berikut: Ramah adalah sikap merasa senang saat melaksanakan tugas dikantor seperti pelayanan kunjungan dan Ramah dalam artian sikap bersahabat dalam membina Warga Binaan. Amanah, Sikap yang selalu mengutamakan kepercayaan dan kejujuran dalam melaksanakan tugas. Profesional, pegawai Lapas Takalar memiliki keahlian dan disiplin ilmu dalam bidang pekerjaan masing-masing. Inovatif,

pegawai Lapas Takalar memiliki keahlian dan disiplin ilmu dalam bidang pekerjaan masing-masing.²

3. Tugas Pokok dan Fungsi

Berdasarkan Keputusan Menteri Kehakiman RI Nomor : M.01.PR.07.03 tahun 1985 tentang Organisasi dan Tata Kerja Lembaga Pemasyarakatan, tugas pokok dan fungsi Lembaga Pemasyarakatan Kelas II B Takalar adalah sebagai berikut:

a. Tugas Pokok

Melaksanakan pemasyarakatan narapidana dan anak didik

b. Fungsi

- a) Melakukan pembinaan narapidana dan anak didik
- b) Memberikan bimbingan, mempersiapkan sarana dan mengelola hasil kerja
- c) Melakukan bimbingan sosial/kerohanian narapidana dan anak didik
- d) Melakukan pemeliharaan keamanan dan tata tertib LAPAS
- e) Melakukan urusan tata usaha dan rumah tangga.³

² Profil Lembaga Pemasyarakatan Kelas II B Takalar, *Data Primer*, h. 3.

³ Profil Lembaga Pemasyarakatan Kelas II B Takalar, *Data Primer*, h. 6.

4. Struktur Organisasi dan Nama Pejabat Struktural Lapas Kelas II B Takalar

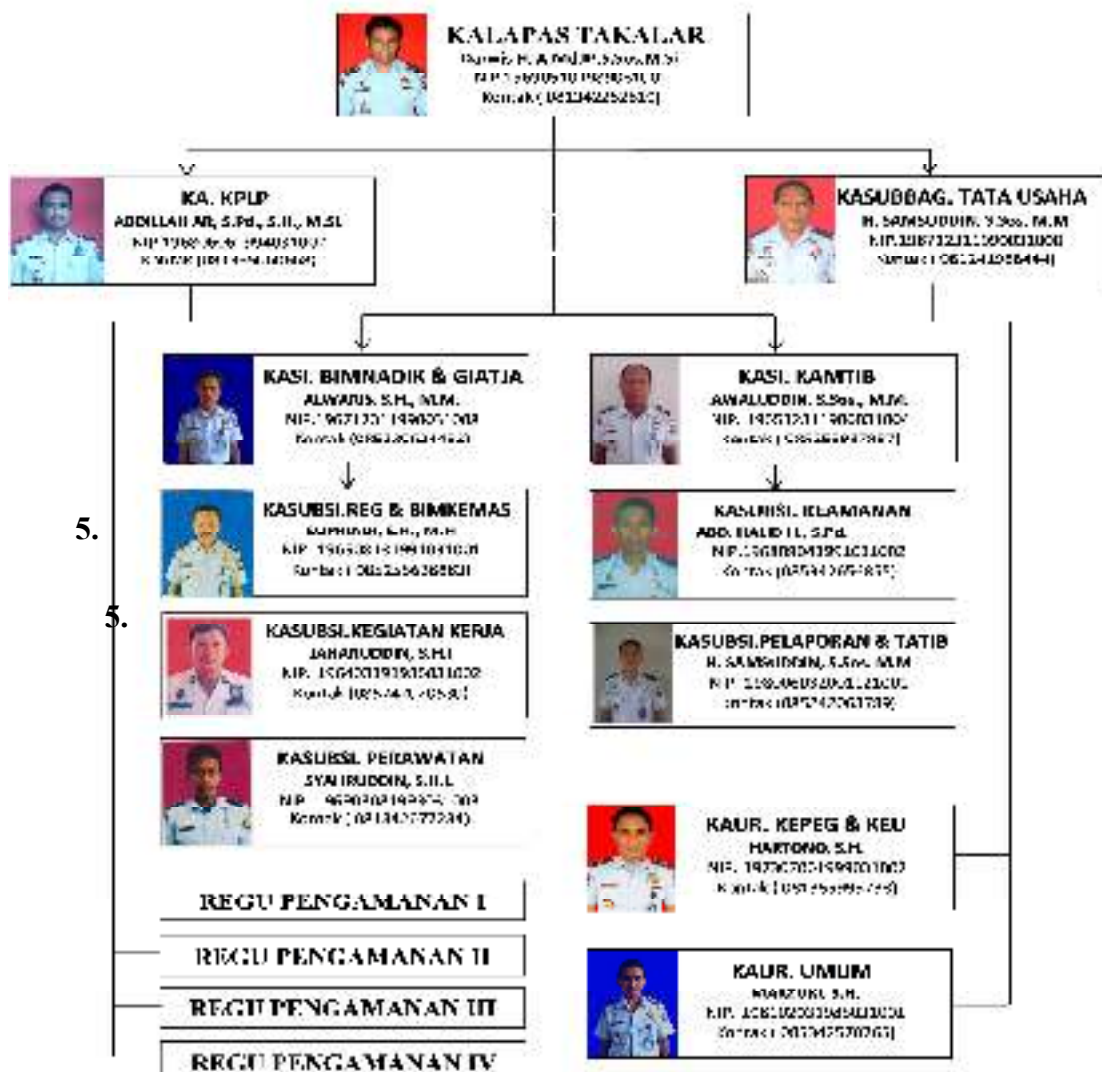

Gambar 4.1. Struktur Organisasi Dan Nama Pejabat Struktural Lapas Kelas II B Takalar.

5. Rincian Tugas dan Fungsi

Berdasarkan Keputusan Menteri Kehakiman Republik Indonesia Nomor : M.01.PR.07.03 Tahun 1985 tentang Organisasi dan Tata Kerja Lembaga Pemasyarakatan, Lembaga Pemasyarakatan Kelas II B Takalar terdiri dari :

A. Sub Bagian Tata Usaha

Saat ini Sub Bagian Tata Usaha Lapas Kelas II B Takalar dikepalai oleh Samsuddin, S.Sos.,M.M. Sub Bagian Tata Usaha mempunyai tugas melakukan tata usaha dan rumah tangga Lapas Kelas II B Takalar. Untuk menyelenggarakan tugas tersebut, Sub Bagian Tata Usaha mempunyai fungsi :

- a. Melakukan urusan kepegawaian
- b. Melakukan urusan surat menyurat, perlengkapan dan rumah tangga

Sub Bagian Tata Usaha terdiri dari :

a) Urusan Kepegawaian dan Keuangan

Urusan Kepegawaian dan Keuangan dikepalai oleh Hartono, S.H mempunyai tugas melakukan urusan kepegawaian dan keuangan.

b) Urusan Umum

Urusan Umum dikepalai oleh Marzuki, S.H mempunyai tugas melakukan urusan surat-menyurat, perlengkapan dan rumah tangga.⁴

1. Kesatuan Pengamanan Lembaga Pemasyarakatan (KPLP)

Kepala Kesatuan Pengamanan Lembaga Pemasyarakatan (ka. KPLP) Lapas Kelas II B Takalar dikepalai oleh Abdillah AR, S.Pd.,S.H.,M.Si. Ka. KPLP mempunyai tugas menjaga keamanan dan ketertiban Lapas Kelas II B Takalar. Untuk

⁴ Profil Lembaga Pemasyarakatan Kelas II B Takalar, *Data Primer*, h. 7.

menyelenggarakan tugas tersebut Kesatuan Pengamanan Lembaga Masyarakat mempunyai fungsi :

- a) Melakukan penjagaan dan pengawasan terhadap narapidana/anak didik
- b) Melakukan pemeliharaan keamanan dan ketertiban
- c) Melakukan pengawalan, penerimaan, penempatan dan pengeluaran narapidana/anak didik
- d) Melakukan pemeriksaan terhadap pelanggaran keamanan
- e) Membuat laporan harian dan berita acara pelaksanaan pengamanan⁵

a. Seksi Administrasi Keamanan dan Tata Tertib

Seksi Keamanan dan Tata Tertib dikepalai oleh Awaluddin, S.Sos.,M.M mempunyai tugas mengatur jadwal tugas, penggunaan perlengkapan dan pemberian tugas pengamanan, menerima laporan harian dan berita acara dari satuan pengamanan yang bertugas serta menyusun laporan berkala di bidang keamanan dan menegakkan tata tertib. Untuk menyelenggarakan tugas tersebut, Seksi Administrasi Keamanan dan Tata Tertib Lapas Kelas II B Takalar mempunyai fungsi :

- a) Mengatur jadwal tugas, penggunaan perlengkapan dan pembagian tugas pengamanan
- b) Menerima laporan harian dan berita acara dari satuan pengamanan yang bertugas serta menyiapkan laporan berkala di bidang keamanan dan menegakkan tata tertib.

b. Seksi Administrasi Keamanan dan Tata tertib terdiri dari :

- a) Sub Seksi Keamanan

⁵ Profil Lembaga Masyarakat Kelas II B Takalar, *Data Primer*, h. 7.

Sub Seksi Keamanan dikepalai oleh Abd. Halid, S.Pd mempunyai tugas mengatur jadwal tugas, penggunaan perlengkapan dan pembagian tugas pengamanan.

b) Sub Seksi Pelaporan dan Tata Tertib

Sub Seksi Pelaporan dan Tata Tertib dikepalai oleh Aliswandi, S.H mempunyai tugas menerima laporan harian dan berita acara dari satuan pengamanan yang bertugas serta mempersiapkan laporan berkala di bidang keamanan dan menegakkan tata tertib.

c) Seksi Bimbingan Narapidana/Anak Didik & Kegiatan Kerja

Seksi Bimbingan Narapidana/Anak Didik dikepalai oleh Alwaris, S.H.,M.M mempunyai tugas memberikan bimbingan pemsayarakatan narapidana/anak didik. Untuk menyelenggarakan tugas tersebut, Seksi Bimbingan Narapidana/Anak Didik mempunyai fungsi :

1. Melakukan registrasi dan membuat statistik serta dokumentasi sidik jari narapidana/anak didik.
2. Memberikan bimbingan pemsayarakatan, mengurus kesehatan dan memberikan perawatan bagi narapidana/anak didik

d) Seksi Bimbingan Narapidana/Anak Didik, terdiri dari :

1. Sub Seksi Registrasi dan Bimbingan Kemasyarakatan

Sub Seksi registrasi dan Bimkemas dikepalai oleh Supriadi, S.H.,M.H mempunyai tugas melakukan mencatat tugas, memberikan bimbingan dan penyuluhan rohani serta membuat statistik serta dokumentasi sidik jari narapidana/anak didik.⁶

⁶ Profil Lembaga Pemsayarakatan Kelas II B Takalar, *Data Primer*, h. 8.

2. Sub Seksi Perawatan Napi dan Anak Didik

Sub Seksi Perawatan Napi dan Anak Didik dikepalai oleh Syahrudin, S.H.I mempunyai tugas untuk melatih olahraga, meningkatkan pengetahuan, asimilasi dan memberikan perawatan bagi narapidana/anak didik.

3. Sub Seksi Bimbingan Kegiatan Kerja

Sub Seksi Kegiatan Kerja dikepalai oleh Jaharuddin, S.H.I mempunyai tugas memberikan bimbingan kerja, mempersiapkan sarana kerja dan mengelola hasil kerja. Untuk menyelenggarakan tugas tersebut, Seksi Kegiatan Kerja mempunyai fungsi :

- a. Memberikan bimbingan latihan kerja bagi narapidana/anak didik dan mengelola hasil kerja.
- b. Mempersiapkan fasilitas sarana kerja.
- c. Memberikan petunjuk dan bimbingan latihan kerja bagi narapidana/anak didik serta mengelola hasil kerja.
- d. Menyiapkan fasilitas sarana kerja.⁷

6. Keadaan Pegawai

a. Berdasarkan Tingkat Jabatan

Keadaan pegawai Lembaga Pemasyarakatan Kelas II B Takalar per 01 April 2018 berjumlah 100 (Seratus) orang. Berdasarkan status kepegawaian, terdiri dari 68 orang PNS dan 32 CPNS sedangkan berdasarkan jabatan struktural sebanyak 12 pegawai.

⁷ Profil Lembaga Pemasyarakatan Kelas II B Takalar, *Data Primer*, h. 9.

Tabel. 4.1 Jabatan Pegawai dan Jumlah

No.	Uraian	Jumlah Pegawai
1.	Eselon III	1
2.	Eselon IV	4
3.	Eselon V	7
4.	Staf Kepegawaian & Keuangan	5
5.	Pejabat Staf Urusan Umum	1
6.	Staf Registrasi & Bimkemas	8
7.	Staf Perawatan Napi/Anak didik	4
8.	Staf Kegiatan kerja	2
9.	Staf Keamanan	1
10.	Staf Pelaporan & Tatib	1
11.	Petugas Pengamanan (Penjaga Tahanan/ Narapidana)	66

b. Berdasarkan tingkat pendidikan

Kedudukan Pegawai Lapas Takalar berdasarkan tingkat pendidikan Data per 01 April 2018 adalah sebagai berikut:

Tabel 4.2 Pendidikan Pegawai

No	Pendidikan	Jumlah Pegawai
1	S2	6
1	S1	38
2	D3	1
3	SLTA	61
Total		106

c. Berdasarkan pangkat dan golongan

Kedudukan Pegawai Lapas Takalar Berdasarkan pangkat dan golongan per per 01 April 2018 adalah sebagaiberikut:

Tabel 4.3 Pangkat dan Golongan Pegawai

No.	Pangkat/Golongan	Jumlah (Orang)
1.	IV/b (Pembina Tk. I)	0
2.	IV/a(Pembina)	3
3.	III/d(Penata Tk. I)	11
4.	III/c(Penata)	18
5.	III/b(Penata Muda Tk. I)	9
6.	III/a (Penata Muda)	15
7.	II/d (Pengatur Tk. I)	2
8.	II/c (Pengatur)	4
9.	II/b (Pengatur Muda Tk. I)	7
10	II/a (PengaturMuda)	31
Total		100

B. Komunikasi Interpersonal Antara Pembina dan Warga Binaan Anak di Lembaga Pemasyarakatan Kelas II B Takalar

Komunikasi interpersonal antara pembina dan warga binaan anak di Lembaga Pemasyarakatan Kelas II B Takalar memiliki peran yang sangat penting dalam proses pembinaan di Lapas tersebut. Hal ini untuk menciptakan kegiatan komunikasi terutama hubungan interpersonal dari Lembaga Pemasyarakatan Kelas II B Takalar kepada anak binaan yang dijalani setiap harinya sehingga menciptakan kegiatan-kegiatan yang kearah pengembangan kepribadian yang positif, begitupun sebaliknya.

Hubungan komunikasi interpersonal yang dilakukan oleh pembina terhadap anak binaan ini berupa adanya berbagai kegiatan-kegiatan utama untuk menjembatangi setiap aktivitas yang di lakukan anak pada Lembaga Pemasyarakatan Kelas II B Takalar tersebut, bagaimana menggambarkan proses pembinaan yang berlangsung secara langsung dengan bertatap muka antara pembina dengan warga binaan tersebut. Hasil akhir pembina berharap dapat mengubah perilaku warga binaan yang dulunya pernah melakukan hal yang tidak semestinya dilakukan menjadi jauh lebih baik yang

dapat berguna dan bermanfaat bagi orang banyak. Dalam hal pembinaan yang dilakukan pembina dengan warga binaan anak, terjalannya komunikasi interpersonal yang baik dalam proses pembinaan.

1. Keinginan Komunikasi Interpersonal Pembina dan Warga Binaan Anak di Lembaga Pemasyarakatan Kelas II B Takalar

Dalam menjalani komunikasi interpersonal harus mempunyai proses untuk mengubah perilaku seseorang, dimana proses komunikasi interpersonal tersebut mempunyai keinginan berkomunikasi. Seorang komunikator mempunyai keinginan untuk berbagai gagasan dengan orang lain.

Berdasarkan hasil penelitian, keinginan berkomunikasi pembina dan warga binaan anak di Lembaga Pemasyarakatan Kelas II B Takalar menunjukkan keinginan berkomunikasi antara pembina dengan warga binaan berjalan dengan baik dan efektif.

Keinginan berkomunikasi pembina di Lembaga Pemasyarakatan kelas II B Takalar sangat baik. Pembina selalu bisa mendekati warga binaan agar warga binaan merasa dekat dan bisa membuka hati untuk melakukan komunikasi terhadap pembina. Hal ini sesuai dengan teori penetrasi sosial oleh Irwin Altman dan Dalmis Taylor dimana pentingnya perkembangan hubungan dengan orang lain akan membantu dalam proses peningkatan keterbukaan dan keintiman seseorang dalam menjalin hubungan. Adanya keterbukaan ini maka proses komunikasi intrapersonal akan lebih mudah, keinginan kedua belah pihak untuk berkomunikasi akan lebih baik. Seorang pembina mempunyai tuntutan kerja yang harus mereka laksanakan agar proses pembinaan di lembaga pemasyarakatan bisa berjalan dengan lancar walaupun terkadang masih ada satu atau dua orang warga binaan yang tertutup bahkan kadang malu untuk bercerita kepada pembina. Seperti yang dilontarkan oleh Sudarwati selaku

pembina mengenai kedekatan personal dengan warga binaan anak saat berkomunikasi mengatakan bahwa:

Dekat secara personal tidak, karena disini bukan hanya 1 dua orang warga binaan anak tetapi lebih. Makanya saya tidak terlalu dekat secara personal dengan mereka. Akan tetapi jika ditanya soal kedekatan saya dekat sama mereka baik dalam proses pembinaan dan berkomunikasi, anak itu menganggap kami pembina sebagai orang tuanya sendiri di Lapas jadi mereka terbuka kalau sama pembinanya sendiri dan mau berkomunikasi langsung dengan kami⁸.

Hal yang sama juga dilontarkan oleh Ashadi juga selaku pembina di Lapas tentang kedekatan personal dengan warga binaan anak saat berkomunikasi mengatakan bahwa:

Untuk dekat secara personal dengan warga binaan, mungkin tidak. Semua warga binaan saya anggap dekat. Personal di sini kan artinya mempunyai kedekatan yang dalam terhadap seseorang, sedangkan saya di sini sebagai pembina tidak ada kedekatan mendalam terhadap warga binaan anak. Cuma kadang-kadang ada yang masih takut untuk menceritakan masalahnya. Tapi kami terus berusaha agar anak ini bisa terbuka dengan pembina dan ingin berkomunikasi baik kepada pembina maupun kepada sesama warga binaan⁹.

Sama halnya dengan Akbar yang juga sebagai pembina, saat ditanya tentang kedekatannya dengan warga binaan anak pada saat proses komunikasi dalam pembinaan mengatakan bahwa:

Saya sebagai pembina tidak memiliki kedekatan personal terhadap warga binaan anak. Saya hanya dekat sebatas pembina dan warga binaan di Lapas ini. Semua warga binaan terbuka kepada pembina saat berkomunikasi, tidak ada yang mereka sembunyikan¹⁰.

⁸ Sudarwati (50 Tahun), Pembina Lapas *Wawancara* di Lapas Takalar, Tanggal 25 Juli 2018.

⁹ Ashadi (31 Tahun), Pembina Lapas, *Wawancara* di Lapas Takalar, Tanggal 24 Juli 2018.

¹⁰ Akbar (26 Tahun), Pembina Lapas, *Wawancara* di Lapas Takalar, Tanggal 24 Juli 2018.

Begitu juga sebaliknya keinginan komunikasi warga binaan anak terhadap pembina di Lembaga Pemasyarakatan Kelas II B Takalar sangat baik. Mereka bisa membuka diri kepada pembina, karena mereka sudah mulai merasa dekat dengan beberapa pembina disana. Terkadang mereka merasa pembina merupakan orang tua mereka di lembaga pemasyarakatan tersebut. Kedekatan saat berkomunikasi yang terjalin diantara pembina lapas terhadap warga binaan anak hampir semuanya sama yang dirasakan. Seperti yang dikatakan oleh warga binaan anak yang berinisial NA yang masih berumur 16 tahun, ketika ditanya oleh penulis perihal kedekatannya dengan pembina lapas saat berkomunikasi dengan jawaban yang cukup singkat mengatakan bahwa:

Saya cukup dekat sama mereka karena saya memang orangnya sangat senang jika diajak berkomunikasi baik pada jam pembesukan maupun jam-jam tertentu. Intinya di sini sama yang saya rasakan di luar Lapas¹¹.

Hal berbeda yang diungkapkan oleh warga binaan anak berinisial MA yang mengakui kalau dirinya tidak akrab dengan pembina mengatakan bahwa:

Saya kurang akrab sama pembina di sini. Mungkin karena saya laki-laki jadi jarang mau komunikasi sama mereka. Saya juga orangnya pendiam, jadi untuk akrab sama mereka susah. Tapi dalam proses komunikasi saya dengan pembina bisa dikatakan lancar meskipun saya jarang mau komunikasi dengan mereka¹².

Berdasarkan hal tersebut maka keinginan berkomunikasi interpersonal pembina dan warga binaan anak di Lembaga Pemasyarakatan Kelas II B Takalar berjalan dengan baik dan lancar.

¹¹ NA (16 Tahun), Warga Binaan Lapas Takalar, *Wawancara* di Lapas Takalar, Tanggal 16 Juli 2018.

¹² MA (16 Tahun), Warga Binaan Lapas Takalar, *Wawancara* di Lapas Takalar, Tanggal 16 Juli 2018.

2. Pesan yang disampaikan Antara Pembina dan Warga Binaan Anak di Lembaga Pemasyarakatan Kelas II B Takalar

Berdasarkan hasil penelitian yang diperoleh, dilihat bahwa pesan yang disampaikan pembina maupun warga binaan juga berjalan dengan lancar, karena pesan-pesan yang disampaikan pembina ke warga binaan dilakukan setiap harinya. Mereka diberi ajaran setiap hari untuk perubahan sikap. Perlakuan yang baik untuk perubahan sikap narapidana atau warga binaan anak merupakan tuntunan islam yang luhur. Meskipun mereka memiliki status narapidana, tapi perlakuan pembina tiap hari minimal baik terhadap narapidana, seperti yang dikatakan oleh Informan pembina Sudarwati bahwa:

Kalau menurut saya biasanya pesan yang umumnya tersampaikan saat komunikasi yah pesan yang dapat dimengerti oleh warga binaan khususnya untuk warga binaan anak¹³.

Ashadi selaku pembina juga mengatakan bahwa:

Pesan yang umumnya tersampaikan seperti mereka diberi ajaran setiap hari untuk perubahan sikap yang jauh lebih baik¹⁴.

Hal samapun dilontarkan oleh Akbar sebagai informan saat diwawancara mengenai pesan yang umumnya tersampaikan saat pembina melakukan komunikasi dengan warga binaan anak mengatakan bahwa:

Mereka diajari bagaimana melakukan komunikasi dengan baik sehingga tidak terjadi kesalahpahaman saat berkomunikasi baik kepada pembina maupun kepada sesama warga binaan¹⁵.

Berdasarkan hasil wawancara diatas hal ini berkaitan dengan teori penetrasi sosial yang menggambarkan bagaimana *self-disclosure* menggerakkan hubungan dari

¹³ Sudarwati (50 Tahun), Pembina Lapas, *Wawancara* di Lapas Takalar, Tanggal 25 Juli 2018.

¹⁴ Ashadi (31 Tahun), Pembina Lapas, *Wawancara* di Lapas Takalar, Tanggal 24 Juli 2018.

¹⁵ Akbar (16 Tahun), Pembina Lapas, *Wawancara* di Lapas Takalar, Tanggal 24 Juli 2018.

superfisial ke intim. Ini adalah teori yang mengkaji tentang bagaimana perubahan dalam proses komunikasi interpersonal berdampak pada perubahan dalam hubungan. Dalam penyampaian pesan antara pembina dan warga binaan anak hal memberikan dampak perubahan sikap terhadap warga binaan anak dalam komunikasi interpersonal.

Begitu juga sebaliknya warga binaan pun memberikan pesan-pesan ke pembina. Di lembaga pemasyarakatan ini, warga binaan diberikan tugas masing-masing untuk memberi rasa tanggung jawab setiap individu. Pada saat melakukan pekerjaan tersebut warga binaan memiliki waktu lebih banyak ke pembina. Pada saat itulah terkadang mereka memberikan pesan-pesan kepada pembina. Seperti yang dikatakan oleh warga binaan anak NA mengenai pesan yang diberikan kepada pembina bahwa:

Kami mengharapkan kepada pembina tentunya perubahan yang lebih baik terhadap kami, serta kenyamanan kami dalam Lapas dan mendapatkan pembinaan yang baik¹⁶.

Sama yang dikatakan oleh warga binaan MA kepada penulis bahwa:

Kami mendapatkan kenyamanan dalam lapas serta berharap jadi pribadi yang lebih baik kedepannya¹⁷.

Hal tersebut maka pesan yang umumnya tersampaikan antara pembina dan warga binaan anak di lembaga pemasyarakatan kelas II B Takalar berjalan dengan lancar.

3. Pengiriman Pesan Melalui Saluran Antara Pembina dan Warga Binaan Anak di Lembaga Pemasyarakatan Kelas II B Takalar

Berdasarkan hasil penelitian yang diperoleh, pengiriman pesan dilakukan dengan cara bertatap muka secara langsung dengan warga binaan. Terkadang

¹⁶ NA (16 Tahun), Warga Binaan Lapas Takalar, *Wawancara* di Lapas Takalar, Tanggal 16 Juli 2018.

¹⁷ MA (16 Tahun), Warga Binaan Lapas Takalar, *Wawancara* di Lapas Takalar, Tanggal 16 Juli 2018.

pengiriman pesan yang dilakukan pembina dengan cara mengumpulkan warga atau dengan melakukan kontroling dengan cara mendatangi sel mereka atau blok mereka, seperti yang dikatakan oleh Sudarwati selaku pembina saat ditanya mengenai media yang digunakan saat proses komunikasi dengan warga binaan anak mengatakan bahwa:

Media yang sering digunakan dalam berkomunikasi sama warga binaan yaitu komunikasi tatap muka. Maksudnya bertemu langsung sama warga binaan. Tidak ada melalui via watshap. Saya langsung datang di blok mereka dan melakukan komunikasi¹⁸.

Sama yang dilontarkan oleh Ashadi, dia juga mengatakan tidak ada perantara untuk berkomunikasi dengan warga binaan anak.

Saya berkomunikasi tatap muka dengan warga binaan anak. Komunikasi langsung sama tahanan tanpa melalui apapun¹⁹.

Hal yang sama juga dikatakan oleh Akbar selaku pembina saat diwawancara oleh penulis bahwa:

Komunikasi langsung dengan tahanan. Kami langsung datang ke bloknya karena memang tahanan dilarang menggunakan handphone dan sejenisnya²⁰.

Begitu juga sebaliknya pengiriman pesan yang dilakukan warga binaan ke pembina secara tatap muka. Terkadang dengan tugas-tugas yang diberikan pembina kepada warga binaan pada saat itulah mereka sering melakukan komunikasi seperti apa yang mereka butuhkan atau terkadang mereka ingin meluapkan isi hati/curhat kepada pembina. Seperti yang dikatakan warga binaan anak NA saat ditanya tentang cara pembina melakukan komunikasi terhadap warga binaan anak mengatakan bahwa:

¹⁸ Sudarwati (50 Tahun), Pembina Lapas, *Wawancara* di Lapas Takalar, Tanggal 25 Juli 2018.

¹⁹ Ashadi (31 Tahun), Pembina Lapas, *Wawancara* di Lapas Takalar, Tanggal 24 Juli 2018.

²⁰ Akbar (26 Tahun), Pembina Lapas, *Wawancara* di Lapas Takalar, Tanggal 24 Juli 2018.

Komunikasi dilakukan secara langsung atau tatap muka, dengan menceritakan keluhan-keluhan maupun kebutuhan kami sebagai warga binaan anak dan kemudian bersama-sama mencari solusi.

Sama halnya yang dikatakan oleh warga binaan anak MA saat diwawancara oleh penulis mengenai pembina dalam berkomunikasi dengan warga binaan anak mengatakan bahwa:

Mereka berkomunikasi dengan kami dengan melakukan kontroling kepada kami maksimal seminggu sekali dan langsung berkomunikasi tatap muka²¹.

Hasil wawancara diatas menunjukkan bahwa dengan komunikasi interpersonal melalui tatap muka antara pembina dengan warga anak binaan lebih efektif dibandingkan dengan adanya perantara komunikasi. Tatap muka secara langsung yang dilakukan secara rutin akan berefek pada kedekatan antara keduanya. Pembina dan warga binaan akan lebih terbuka satu sama lainnya, dimana warga anak binaan akan membuka diri terhadap pembina dan dengan adanya keterbukaan seperti pada teori penetrasi sosial maka komunikasi akan berjalan dengan baik dan keduanya dapat saling memahami. Selain itu, pembina berharap pesan yang disampaikan pembina terhadap warga binaan dapat dimengerti dan tepat sasaran. Begitupun sebaliknya, warga binaan mengatakan pesan yang disampaikan pembina singkat, padat dan jelas serta memberi pelajaran yang baik terhadap mereka.

4. Penerimaan Pesan Antara Pembina dan Warga Binaan Anak di Lembaga Pemasyarakatan Kelas II B Takalar

Penerimaan pesan merupakan pesan yang dikirim oleh komunikator telah diterima oleh komunikan. Berdasarkan hasil penelitian yang diperoleh di Lembaga Pemasyarakatan Kelas II B Takalar bahwa penerimaan pesan yang dilakukan

²¹ MA (16 Tahun), Warga Binaan Lapas , *Wawancara* di Lapas Takalar, Tanggal 24 Juli 2018.

pembina dan warga binaan anak berjalan dengan baik, dimana penerimaan pesan yang diterima warga binaan maupun pembina sama-sama diterima dengan baik.

Bahkan penerimaan pesan yang dilakukan oleh warga binaan anak, mereka sangat antusias dalam kegiatan-kegiatan yang berlangsung di Lembaga Pemasyarakatan Kelas II B Takalar tersebut. Mereka sangat senang apabila ada kegiatan yang dilakukan oleh pihak dalam maupun kegiatan yang dilakukan oleh pihak luar. Penerimaan pesan berjalan dengan baik dan tidak terjadi kesalahpahaman ketika komunikasi dan komunikator saling terbuka. Seperti yang dikatakan oleh Sudarwati selaku pembina mengatakan bahwa:

Dalam proses komunikasi pesan yang disampaikan mereka dapat terima dengan baik, mereka dapat memahaminya karena kami sebagai pembina juga melakukan proses komunikasi kepada mereka dengan pembawaan santai.

Hal yang sama juga disampaikan Ashadi bahwa:

Mereka dapat terima dengan baik karena pada dasarnya kami memang sebagai pembina hanya menyampaikan berupa pengajaran kepada mereka dan mereka juga responnya sangat baik kepada kami pembina.

Seperti juga yang dikatakan oleh Pembina lainnya, Akbar mengatakan bahwa:

Mereka bisa menangkap dengan baik setiap yang kami sampaikan kepada mereka. Sehingga kami juga sebagai pembina senang berkomunikasi kepada mereka setiap saat.

Begitupun sebaliknya yang dikatakan oleh warga binaan anak mengenai pesan yang disampaikan pembina bisa mereka terima dengan baik. Seperti yang dikatakan oleh warga binaan anak NA bahwa:

Pesan-pesan yang disampaikan pembina dapat kami terima karena memang itu suatu pelajaran buat kami kedepannya.

Hal yang sama juga diungkapkan oleh warga binaan anak MA, mengatakan bahwa:

Kami sebagai warga binaan di sini harus menerima semua apapun yang dikatakan pembina karena itu juga buat kebaikan kami.

Proses penerimaan pesan antara pembina dan warga binaan anak berjalan dengan baik dan sama-sama bisa diterima. Pembina memberikan pesan yang dapat dimengerti sehingga warga binaan dapat menerimanya karena mereka sadar semua itu demi kebaikan mereka juga kedepannya. begitupun sebaliknya, warga binaan mengatakan bahwa cara penyampaian pesan pembina sangat santai kepada kami.

5. Pemahaman Pesan (*decoding*) Antara Pembina dan Warga Binaan Anak di Lembaga Pemasyarakatan Kelas II B Takalar

Pemahaman pesan/*decoding* oleh komunikan. Decoding merupakan kegiatan internal dalam diri penerima. Melalui indera, penerima mendapatkan macam-macam data dalam bentuk “mentah”, berupa kata-kata dan simbol-simbol yang harus diubah ke dalam pengalaman-pengalaman yang mengandung makna.

Berdasarkan hasil penelitian yang diperoleh dari lapangan bahwa pemahaman pesan/*decoding* yang dilakukan pembina dan warga binaan anak sama-sama bisa memahami pesan-pesan yang diperoleh dari pembina maupun warga binaan anak tersebut. Proses komunikasi interpersonal dalam pemahaman pesan yang dilakukan baik pembina maupun warga binaan anak di lembaga pemasyarakatan kelas II B saling berusaha mengartikan satu sama lain, karena seorang pembina juga ikut serta di dalam kegiatan-kegiatan yang dilaksanakan di Lembaga Pemasyarakatan Kelas II B Takalar.

Di Lembaga Pemasyarakatan Kelas II B Takalar ini, pembina dituntut harus bisa mendekati diri dengan warga binaan anak. Pembina juga harus bisa membuat warga binaan anak merasa nyaman karena disana mereka dididik dan dibina untuk mengubah perilaku yang awalnya negatif diubah kearah positif yang lebih baik lagi. Seperti yang dijelaskan dalam surah An-Nisaa' ayat 63 bahwa berilah perlakuan yang baik terhadap mereka dan tanamlah kata-kata yang baik di dalam jiwa mereka agar berbekas. Pemahaman pesan antara pembina dan warga binaan anak bisa dikatakan juga sebagai kendala pembina dalam berkomunikasi dengan warga binaan anak. Kendalanya bermacam-macam setiap anak. Seperti yang dikatakan oleh Sudarwati sebagai pembina saat diwawancara mengenai kendala saat berkomunikasi dengan warga binaan anak mengatakan bahwa:

Kalau kendala memang ada. Macam-macam kendala. Kendalanya begini, anak di bawah umur yang bermasalah dengan hukum kadang karena minimnya pendidikan, kedua karena pengaruh lingkungan sehingga proses komunikasi yang terjadi antara pembina dan warga binaan anak menjadi tidak lancar. Tetapi meskipun begitu kami sebagai pembina tetap melakukan komunikasi yang baik kepada warga binaan anak sampai mereka benar-benar mengerti²².

Senada dilontarkan oleh Ashadi yang ditanya tentang kendala berkomunikasi dengan warga binaan anak mengatakan bahwa:

Kalau bicara kendala pasti ada apalagi warga binaan anak ini masih sangat anak-anak dan masih banyak yang belum mereka pahami. Tetapi kita sebagai pembina apapun kendalanya kita hadapi anak kita. Jika kita tidak bisa melakukan yang terbaik untuk mereka berarti kita belum berhasil menjadi pembina²³.

Akbar juga mengatakan hal yang sama bahwa:

²² Sudarwati (50 Tahun), Pembina Lapas, *Wawancara* di Lapas Takalar, Tanggal 25 Juli 2018.

²³ Ashadi (31 Tahun) , Pembina Lapas, *Wawancara* di Lapas Takalar, Tanggal 24 Juli 2018.

Kendalanya yaitu karena mereka masih anak-anak jadi pengetahuannya masih sangat minim. Jadi untuk itu kami memakluminya dan terus melakukan pembinaan kepada mereka dengan sebaik mungkin²⁴.

Begitupun sebaliknya yang dirasakan oleh warga binaan anak mengenai kendalanya saat berkomunikasi dengan pembina. Terkadang, pemahaman mereka masih sangat minim dikarenakan mereka masih anak-anak dan masih belum banyak yang mereka mengerti. Akan tetapi proses komunikasi yang terjadi diantara pembina dan warga binaan anak ini berjalan lancar meskipun ada kendala sedikit yang harus sama-sama mereka cari jalan keluarnya. Seperti yang dikatakan oleh warga binaan anak NA bahwa:

Ada sedikit, tapi itu tidak mengganggu proses pembinaan sehingga proses pembinaan berjalan lancar dan aman²⁵.

Hal yang serupa juga dilontarkan oleh warga binaan anak MA dengan singkat dan padat saat ditanya kendala saat berkomunikasi dengan pembina mengatakan bahwa.

Cuman sedikit, tapi semua proses pembinaan berjalan lancar²⁶.

Warga binaan anak terkadang mereka menganggap pembina bukan hanya seorang pembina saja melainkan mereka menganggap pembina sebagai orang tua mereka sendiri. Sehingga proses pemahaman pesan yang terjadi antara pembina dan warga binaan sampai saat ini masih berjalan dengan lancar. Pemahaman pesan antara pembina dan warga binaan anak sama-sama bisa saling memahami, saling menerima yang disampaikan baik pembina maupun warga binaan anak, sehingga komunikasi interpersonal yang terjadi berjalan dengan baik dan efektif.

²⁴ Akbar (26 Tahun), Pembina Lapas, *Wawancara* di Lapas Takalar, Tanggal 24 Juli 2018.

²⁵ NA (16 Tahun), Warga Binaan Lapas, *Wawancara* di Lapas Takalar, Tanggal 24 Juli 2018

²⁶ MA (16 Tahun), Warga Binaan Lapas, *Wawancara* di Lapas Takalar, Tanggal 24 Juli 2018

6. Umpan Balik Antara Pembina dan Warga Binaan Anak di Lembaga Pemasyarakatan Kelas II B Takalar

Umpan balik terjadi setelah menerima pesan dan memahaminya, kemudian memberikan respons atau umpan balik. Melalui umpan balik ini, seorang komunikator dapat mengevaluasi efektivitas komunikasi. Umpan balik ini biasanya juga merupakan awal dimulainya suatu siklus proses komunikasi baru, sehingga proses komunikasi berlangsung secara berkelanjutan. Hal ini berkaitan dengan teori komunikasi behaviorisme dimana teori mengatakan bahwa selalu ada stimulus atau respon balik antara pembina dan warga binaan anak. selalu ada kaitan antara stimulus dengan respon pada perilaku manusia termasuk tindakan balasan suatu rangsangan. Jika suatu stimulus atau rangsangan yang diterima seseorang telah teramati maka dapat diprediksikan pula respon dari orang tersebut.

Berdasarkan hasil penelitian yang diperoleh dari lapangan bahwa proses komunikasi interpersonal umpan balik yang diperlihatkan dari warga binaan anak sangat baik, karena pembina lembaga pemasyarakatan anak ini melakukan pendekatan secara khusus yaitu dengan melakukan pendekatan dari hati ke hati ke warga binaan. Prinsip yang mendasar pada sikap islam terhadap narapidana adalah perlakuan yang baik dalam hal ini ditegaskan bahwa perlakuan baik ditujukan kepada narapidana merupakan tuntunan islam yang luhur. Hal ini sesuai dengan seruan islam dalam surah An-Nisaa' ayat 63 atas perlakuan yang baik. Warga binaan merasa nyaman dengan pembina tersebut, mereka menganggap pembina sebagai orang tua di Lembaga Pemasyarakatan Kelas II B Takalar dari hal tersebut warga binaan anak memberikan umpan balik atau tanggapan yang baik. Seperti yang dilontarkan oleh

Sudarwati selaku pembina saat ditanya bagaimana cara pendekatannya kepada warga binaan anak saat berkomunikasi mengatakan bahwa:

Sebelum melakukan perkenalan dengan warga binaan anak, terlebih dahulu saya melakukan pendekatan personal. Kemudian melakukan perkenalan dengan bertanya namanya siapa, tinggalnya dimana dan umurnya berapa. Pendekatan saya lakukan dari hati kehati dan kemudian melakukan komunikasi²⁷.

Hal yang sama juga dilontarkan oleh Ashadi mengenai bagaimana cara pendekatannya kepada warga binaan anak mengatakan bahwa:

Saya sebagai pembina Lapas di sini, pertama-tama melakukan perkenalan dengan anak menanyakan nama dan alamat sebelum melakukan pembinaan, karena ada pepatah mengatakan tak kenal maka tak sayang, maka dari itu saya harus terlebih dahulu mengenal mereka kemudian menyayangnya selama berada di dalam Lapas sampai keluar dari Lapas. Setelah itu barulah saya melakukan komunikasi²⁸.

Lain halnya yang dikatakan oleh Akbar, dia melakukan pendekatan kepada warga binaan anak dengan lebih dulu mengenali lingkungannya mengatakan bahwa:

Saya melakukan pendekatan kepada warga binaan anak harus tahu terlebih dahulu dunia lingkungannya dan bagaimana karakteristik warga binaan anak tersebut. Setelah itu, saya baru menanyakan nama, tempat tinggal dan pendidikannya. Sudah itu saya mengajak berinteraksi²⁹.

Sama halnya juga pembina harus bisa menerima cerita atau curahan hati warga binaan anak karena disini pembina bukan hanya seorang pembina melainkan mereka dianggap orang tua kedua selain orang tua kandung mereka. Sikap pembina yang baik terhadap warga binaan anak saat melakukan komunikasi juga mempengaruhi umpan balik terhadap warga binaan anak. Pada penelitian ini sikap pembina terhadap warga binaan anak saat berkomunikasi sangat baik sehingga umpan balik yang diharapkan

²⁷ Sudarwati (50 Tahun), Pembinaan Lapas, *Wawancara* di Lapas Takalar, Tanggal 25 Juli 2018.

²⁸ Ashadi(31 Tahun), Pembinaan Lapas, *Wawancara* di Lapas Takalar, Tanggal 24 Juli 2018.

²⁹ Akbar (26 Tahun), Pembinaan Lapas, *Wawancara* di Lapas Takalar, Tanggal 24 Juli 2018.

pembina terhadap warga binaan anak sudah terpenuhi. Artinya ada perubahan yang baik dari warga binaan anak terhadap pembina. Seperti yang dikatakan oleh warga binaan anak NA saat ditanya mengenai sikap pembina terhadap mereka saat melakukan komunikasi mengatakan bahwa:

Sikap pembina kepada saya saat melakukan komunikasi sangat baik. Mereka berkomunikasi tidak terlalu tegang dan biasa bercanda.

Sama halnya yang dilontarkan oleh warga binaan anak MA saat diwawancara oleh penulis tentang sikap seorang pembina terhadap dia saat melakukan komunikasi bahwa:

Sikap pembina kepada saya sangat baik, sehingga proses komunikasi berjalan dengan baik³⁰.

Umpan balik atau tanggapan yang terjadi saat melakukan komunikasi interpersonal antara pembina dan warga binaan anak di lembaga pemasyarakatan kelas II B Takalar sangat baik. Di mana pembina memberikan tanggapan positif dan melakukan proses pembinaan dengan baik terhadap warga binaan anak. Begitupun sebaliknya, warga binaan anak memberikan umpan balik berupa respon positif dan mau menerima semua proses pembinaan yang diberikan oleh pembina.

C. Faktor Pendukung dan Penghambat Pembina Dalam Melakukan Komunikasi Interpersonal Antara Warga Binaan Anak di Lembaga Pemasyarakatan Kelas II B Takalar

1. Faktor Pendukung

Sebagai komunikasi yang paling lengkap dan paling sempurna, komunikasi interpersonal berperan penting hingga kapanpun, selama manusia masih mempunyai emosi. Kenyataannya komunikasi tatap muka ini membuat manusia merasa lebih

³⁰ MA (16 Tahun) , Warga Binaan Lapas, *Wawancara* di Lapas Takalar, Tanggal 16 Juli 2018.

akrab dengan sesamanya. Tingkat keefektifan komunikasi interpersonal juga didukung oleh faktor personal dari individu yang melakukan komunikasi.

Berdasarkan hasil penelitian yang dilakukan di lembaga pemasyarakatan kelas II B Takalar faktor pendukung pembina dalam melakukan komunikasi interpersonal antara warga binaan anak di lembaga pemasyarakatan kelas II B Takalar yaitu:

a. Sikap Percaya

Adanya sikap percaya antara pembina dan warga binaan anak sehingga memberikan hubungan yang saling pengertian sehingga dapat membangun sikap saling terbuka, saling mengerti, dan mengurangi tingkat kesalahpahaman. Selain itu, dengan adanya keterbukaan antara pembina dan warga binaan anak di lembaga pemasyarakatan kelas II B Takalar tersebut, komunikasi interpersonal yang terjadi lebih efektif dan tersampaikan secara utuh. Hal ini berkaitan dengan teori penetrasi sosial dimana teori ini memfokuskan pada keterbukaan diri dalam komunikasi interpersonal agar sikap percaya antara pembina dan warga binaan anak saling tertanam dalam proses komunikasi.

b. Dukungan

Dalam hal ini pembinaan yang dilakukan di lapas terhadap warga binaan adanya dukungan dan komunikasi yang baik sehingga menghasilkan hubungan yang efektif. Dukungan ini bisa dari orang tua dari warga binaan maupun dari pembina. Sikap dukungan yang diberikan pembina di lapas berupa nasehat, dorongan semangat dan pembinaan yang bersifat positif. Hal ini berkaitan dengan teori penetrasi sosial dimana teori ini menjelaskan keterbukaan diri. Keterbukaan diri sangat penting dalam komunikasi interpersonal untuk seorang pembina memberikan berupa dukungan dan komunikasi yang baik sehingga proses komunikasi interpersonal berjalan lancar.

Dari pembahasan di atas mengenai faktor pendukung pembina dalam melakukan komunikasi interpersonal antara warga binaan di lembaga pemasyarakatan kelas II B Takalar yaitu adanya sikap saling percaya dan dukungan seperti yang dikatakan oleh Sudarwati selaku pembina saat ditanya mengenai faktor pendukung dalam melakukan komunikasi interpersonal dengan warga binaan anak mengatakan bahwa:

Faktor pendukungnya berupa dukungan kepada warga binaan anak, memberikan masukan-masukan yang positif yang bisa membuka pikirannya³¹.

Seperti halnya yang dikatakan juga oleh Ashadi sangat singkat saat diwawancara oleh penulis mengatakab bahwa:

Dukungan dan komunikasi yang baik kepada mereka, sehingga para warga binaan anak ini merasa lebih dekat lagi dengan pembina.

Hal seperti itu diungkapkan oleh Akbar selaku pembina saat ditanya faktor pendukung saat berkomunikasi dengan warga binaan anak mengatakan bahwa:

Selain dukungan dan komunikasi yang baik oleh pembina, hal terpenting untuk memperlancar jalannya proses pembinaan itu adalah diri masing-masing dari warga binaan anak tersebut, karena dengan sikap menerima semua pembinaan yang ada pada sebuah lapas tentu sangat membantu pembina dalam menyadarkan diri mereka untuk menjadi lebih baik³².

Dari hasil pembahasan di atas mengenai faktor pendukung pembina dalam melakukan komunikasi interpersonal antara warga binaan anak di lembaga pemasyarakatan kelas II B Takalar yaitu dengan adanya sikap percaya dan dukungan, sehingga komunikasi interpersonal berjalan lebih efektif. Hal ini didorong karena pembina dan warga binaan anak sudah saling mengerti, menghargai dan memiliki semangat untuk mengingatkan hubungan intepersonal antara kedua belah pihak. Faktor inilah yang menjadi pendukung keberhasilan pembina dalam melakukan

³¹ Sudarwati (50 Tahun) Pembinaan Lapas, *Wawancara* di Lapas Takalar, Tanggal 25 Juli 2018.

³² Ashadi (31 Tahun) , Pembinaan Lapas, *Wawancara* di Lapas Takalar, Tanggal 24 Juli 2018.

komunikasi interpersonal dengan warga binaan anak di lembaga pemasyarakatan kelas II B Takalar. Ini sesuai dengan seruan islam dalam surah An-Nisaa' ayat 63 atas perlakuan yang baik dan memelihara kehidupan meskipun mereka memiliki status sebagai Narapidana, tapi perlakuan mereka tiap hari minimal baik. Sikap percaya meunjukkan bahwa pembina sudah melakukan perlakuan yang baik terhadap warga binaan anak .

2. Faktor Penghambat

Dalam suatu proses komunikasi interpersonal, sangat tidak mudah agar komunikasi itu menjadi efektif. Ada banyak hambatan-hambatan yang bisa merusak komunikasi seperti adanya gangguan. Gangguan dalam komunikasi disebut *noise*. Proses komunikasi tidak akan berjalan lancar jika terjadi gangguan dalam komunikasi. Gangguan atau hambatan itu secara umum dikelompokkan menjadi hambatan internal dan eksternal

a. Faktor Internal

Hambatan internal adalah hambatan yang berasal dari dalam diri individu yang terkait kondisi fisik dan psikologis. Faktor internal ini sangat berpengaruh terhadap proses komunikasi interpersonal, biasanya mereka malu untuk berkomunikasi. Berdasarkan hasil penelitian di lembaga pemasyarakatan kelas II B Takalar, faktor penghambat pembina dalam melakukan komunikasi interpersonal antara warga binaan anak tidak pernah terlepas dari hambatan dari dalam diri warga binaan itu sendiri (internal), seperti pada penelitian ini sebagian dari warga binaan anak tidak terbuka terhadap pembina, mereka takut untuk mengutarakan pendapatnya dikarekan kurangnya rasa percaya terhadap pembina. Hal ini sesuai dengan teori penetrasi sosial, dimana teori ini menjelaskan tentang keterbukaan diri. Pentingnya

sikap terbuka dalam komunikasi interpersonal akan mengurangi hambatan faktor internal.

b. Faktor Eksternal

Hambatan eksternal adalah hambatan yang berasal dari luar individu yang terkait dengan lingkungan fisik dan lingkungan sosial budaya. Faktor eksternal komunikasi interpersonal pembina dan warga binaan anak biasanya faktor lingkungan lapas yaitu cara berkomunikasi warga binaan anak dengan pembina. Namun, pada penelitian penulis di lapangan tidak ditemukan faktor eksternal dalam melakukan komunikasi interpersonal.

Dari hasil pembahasan diatas mengenai faktor penghambat pembina dalam melakukan komunikasi interpersonal antara warga binaan yaitu sikap *introvert* masih tertanam dalam diri warga binaan anak di lembaga pemasyarakatan kelas II B Takalar. Mereka cenderung menutup dirinya saat berkomunikasi dengan pembina, sehingga bisa dikatakan mereka tidak pandai dalam berkomunikasi. Meskipun demikian, mereka dapat terbuka dan lepas ketika menemukan seseorang pembina yang cocok dengan dirinya. Warga binaan anak membutuhkan kenyamanan saat berkomunikasi dengan pembina. Seperti yang dikatakan oleh Ibu Sudarwati selaku pembina saat diwawancara mengenai faktor penghambat pembina dalam melakukan komunikasi interpersonal antara warga binaan anak yaitu:

Faktor penghambat yang biasa dihadapi itu ketika ada seorang warga binaan anak bisa menjadi *introvert* atau tertutup saat ingin membicarakan tentang masalah yang mereka hadapi, sehingga karena merasa takut dia tidak mau menceritakan apa yang sedang dialaminya³³.

Informan kedua Ashadi juga mengatakan bahwa:

³³ Sudarwati (50 Tahun), Pembinaan Lapas, *Wawancara* di Lapas Takalar, Tanggal 25 Juli 2018.

Faktor penghambat yang biasa kita hadapi itu karena dirinya tidak mau terbuka karena merasa takut menceritakan masalahnya. Dan kadang-kadang masih ada yang disembunyikan³⁴.

Sama halnya juga yang diungkapkan oleh pembina Akbar, saat ditanya tentang faktor penghambat pembina dalam melakukan komunikasi interpersonal antara warga binaan anak mengatakan bahwa:

Biasanya warga binaan anak ini tidak mau terbuka sama pembinanya karena masih takut. Tapi itu tidak membuat kami sebagai pembina berhenti untuk melakukan komunikasi secara interpersonal dengan mereka³⁵.

Hambatan komunikasi interpersonal pembina dalam melakukan komunikasi interpersonal antara warga binaan anak dapat dilihat dari diri warga binaan anak itu sendiri. Sikap tertutup dan perasaan takut menjadi faktor penghambat berjalannya komunikasi interpersonal antara pembina dan warga binaan anak di lembaga pemasyarakatan kelas II B Takalar. Meskipun begitu, pembina tetap berusaha melakukan yang terbaik agar warga binaan anak ini bisa keluar dari rasa takutnya sehingga mau melakukan komunikasi interpersonal dengan pembinanya. Ini sesuai dengan seruan dalam surah An-Nisaa' ayat 63 bahwa "berilah mereka pelajaran dan katakanlah kepada mereka perkataan yang berbekas pada jiwa mereka".

³⁴ Ashadi (31 Tahun), Pembinaan Lapas, *Wawancara* di Lapas Takalar, Tanggal 24 Juli 2018.

³⁵ Akbar (26 Tahun), Pembinaan Lapas, *Wawancara* di Lapas Takalar, Tanggal 24 Juli 2018.

BAB V

PENUTUP

A. Kesimpulan

Berdasarkan hasil penelitian dan pembahasan, penulis dapat menarik kesimpulan mengenai komunikasi interpersonal antara pembina dan warga binaan anak di Lembaga Pemasyarakatan Kelas II B Takalar, yaitu sebagai berikut:

1. Komunikasi interpersonal antara pembina dan warga binaan anak di Lembaga Pemasyarakatan Kelas II B Takalar sudah berjalan dengan baik dan efektif, karena adanya beberapa proses yaitu: keinginan berkomunikasi pembina dan warga binaan anak saling memenuhi satu sama lain, pesan yang disampaikan oleh pembina dan warga binaan anak pun lebih menjurus ke masalah pribadi, sehingga salah satu pihak merasa nyaman untuk menyerahkan isi hati yang mereka rasakan, pengiriman pesan yang dilakukan pembina dan warga binaan anak dilakukan secara langsung atau tatap muka, dimana dengan bertatap muka secara langsung pesan-pesan yang dikirim akan lebih cepat sampai, penerimaan pesan pembina dan warga binaan anak disini juga berjalan dengan baik, bahkan warga binaan sangat antusias mengikuti kegiatan-kegiatan yang dilakukan di Lembaga Pemasyarakatan tersebut begitu juga sebaliknya. Sehingga mereka bisa membaur satu sama lain, pesan pembina dan warga binaan anak cukup baik, dimana warga binaan anak bisa memahami apa yang dikomunikasikan pembina, begitu pula sebaliknya, umpan balik pembina dan warga binaan anak sangat efektif, dimana baik pembina maupun

warga binaan anak memberikan respon-respon positif satu sama lainnya. Pembina sudah berusaha sebisa mungkin untuk mengubah perilaku warga binaan yang awalnya berperilaku tertutup dalam berkomunikasi menjadi bisa berkomunikasi dengan baik kepada pembina. Mereka diajarkan bagaimana cara berinteraksi dengan pembina saat melakukan komunikasi interpersonal agar kelak ketika mereka telah menyelesaikan hukuman yang mereka jalani mereka tidak malu dan lebih percaya diri lagi berkomunikasi dengan seseorang.

2. Faktor pendukung pembina dalam melakukan komunikasi interpersonal antara warga binaan anak di Lembaga Pemasyarakatan Kelas II B Takalar yaitu adanya sikap percaya dan mendukung antara pembina dan warga binaan anak sehingga proses komunikasi interpersonal yang terjadi sudah lebih efektif dan tersampaikan secara utuh. Sedangkan faktor penghambat pembina dalam melakukan komunikasi interpersonal antara warga binaan anak di Lembaga Pemasyarakatan Kelas II B Takalar yaitu karena faktor internal dan eksternal. Di mana faktor internal seperti faktor dalam diri seorang warga binaan anak cenderung menutup dirinya/ *introvert* dari pembina sehingga mereka tidak bisa melakukan komunikasi dengan baik. Akan tetapi, mereka akan lebih terbuka saat menemukan pembina yang cocok dengan dirinya untuk melakukan komunikasi interpersonal yang lebih efektif.

B. Implikasi Penelitian

Komunikasi interpersonal adalah salah satu konteks komunikasi dimana setiap individu mengkomunikasikan perasaan, gagasan, emosi, serta informasi

lainnya secara tatap muka kepada individu lainnya, yang dapat dilakukan dalam bentuk verbal maupun nonverbal. Komunikasi interpersonal tidak hanya tentang apa yang dikatakan dan apa yang diterima namun juga tentang bagaimana hal itu dikatakan, bagaimana bahasa tubuh yang digunakan, dan ekspresi wajah yang diberikan.

Sebaiknya, komunikasi interpersonal ini perlu diperhatikan dan diterapkan bukan hanya pada warga binaan anak di Lembaga Pemasyarakatan Kelas II B Takalar, tetapi seluruh warga binaan yang berada dalam lingkungan Lapas, dalam rangka membangun serta membentuk karakter warga binaan menjadi lebih baik yang berguna bagi nusa dan bangsa setelah keluar dari lingkungan Lapas.

DAFTAR PUSTAKA

- Achmad Abu dan Cholid Narbuko, *Metode Penelitian* (Jakarta: Bumi Aksara, 2007)
- Al-Barry M.Y Dahlan, *Kamus Induk Istilah Ilmiah Seri Intelectual* (Surabaya: Targe Press, 2003)
- Aw Suranta, *Komunikasi Sosial Budaya* (Yogyakarta: Graha Ilmu 2010)
- Bakhri Syaiful, *Kebijakan Kriminal; Perspektif Pembaruan Sistem Peradilan Pidana Indonesia* (Yogyakarta: Total Media, 2010)
- Budyatna Muhammad dan Ganiem Mona Leila, *Teori Komunikasi Antarpribadi* (Jakarta: Kencana Predana Media Group, 2012)
- Cangara Hafied, *Pengantar Ilmu Komunikasi* (Jakarta : Rajawali Pers,2008)
- Danim Sudarwan, *Menjadi Penelitian Kualitatif: Ancangan Metodologi, Presentasi, dan Publikasi Hasil Penelitian untuk Mahasiswa dan Peneliti Pemula Bidang Ilmu-ilmu Sosial, Pendidikan dan Humaniora* (Bandung: CV Pustaka Setia, 2002)
- Djuarja Sasa, *Materi Pokok Pengantar Ilmu Komunikasi* (Jakarta: Universitas Terbuka, 1993)
- Endswarsa Suardi, *Metodologi Penelitian Kebudayaan* (Yogyakarta: Gajah Mada University Press, 2003)
- Gimawati, Strata 1: “*Komunikasi Antarprinadi Terhadap Pembinaan Pemakai Narkoba di Lapas Wanita Kelas II A Sungguminasa Kecamatan Pattallassang Kabupaten Gowa*” (Samata-Gowa: UIN Alauddin Makassar, 2016)
- Hidayat Wahyu, Strata 1: “*Komunikasi Interpersonal Antara Pembina dengan Santri Dalam Penanaman Nilai-nilai Akhlak di Madrasah Aliyah (MA) Pondok Pesantren Sultan Hasanuddin*” (Samata-Gowa: UIN Alauddin Makassar, 2016)
- Irwan Panjaitan dan Petrus, *Lembaga Pemasyarakatan dalam Perspektif Sistem Peradilan Pidana* (Pustaka Sinar Harapan, Jakarta, 1995)
- Kriyatono Rahmat, *Teknik Praktis Riset Komunikasi*, Edisi pertama (Cet, IV; Jakarta; Kencana, 2009)
- Komala Lukiat, *Ilmu Komunikasi: Perspektif, proses dan konteks* (Bandung: Widya Padjadjaran, 2009)
- Leila Mona Ganiem dan Muhammad Budyatna, *Teori Komunikasi Antarpribadi*, (Jakarta: Kencana Predana Media Group, 2012)
- Morissan, *Teori Komunikasi Individu Hingga Massa* (Jakarta: Kencana Prenada Media Group, 2014)

- Rachmat Kriyantono, *Teknik Praktis Riset Komunikasi* (Jakarta:kencana Prenda Media 2010)
- R Simon A. Josias, *Budaya Penjara, Pemahaman dan Implementasi*, (Jakarta: Karya Putra Dawarti, 2012)
- Ruslan Rosady, *Metode Penelitian Public Relation dan Komunikasi* (Cet, 4: Jakarta: PT Raja Grafindo, 2008)
- Sendjaja Djuarsa, *Pengantar Ilmu Komunikasi* (Jakarta: Universitas Terbuka, 2011)
- Sugiyono, *Metodologi Penelitian Pendidikan: Pendekatan Kuantitatif, kualitatif, dan R & D* (Cetakan VI: Bandung, Alfabeta, 2008)
- Supratiknya A, *Tinjauan Psikologis Komunikasi antarpribadi* (Yogyakarta: Kansius, 1995)
- West Richard dan Turner H Lynn, *Pengantar Teori Komunikasi Dan Aplikasi* (Jakarta: Salemba Humanika, 2008)
- Widjaja H.A.W, *Ilmu Komunikasi: Pengantar Studi* (Cet, 2; Jakarta: PT. Rineka Cipta, 2000)
- Widya Padjadjaran Sasa djuarja, *Materi Pokok Pengantar Ilmu Komunikasi* (Jakarta: Universitas Terbuka, 1993)

Sumber Lainnya :

- Ashadi, Kasupsi Registrasi dan Bimkemas/ Pembina, *Wawancara*, Lapas Takalar (24 Juli 2018)
- Akbar Romo, Penjagaan/Pembina, *Wawancara*, Lapas Takalar (24 Juli 2018)
- Departemen Agama RI (Al-Qur'an dan Terjemahan)
- MA, Warga Binaan, *Wawancara*, Lapas Takalar (16 Juli 2018)
- NA, Warga Binaan, *Wawancara*, Lapas Takalar (16 Juli 2018)
- Profil Lembaga Pemasarakatan Kelas II B Takalar, *Data Primer*
- Sudarwati, Staf Registrasi/Pembina, *Wawancara*, Lapas Takalar (25 Juli 2018)
- <https://id.wikipedia.org/wiki/Sipir>, tanggal 27 Juli 2018, (Diakses Pukul 09.30 WIB)

LAMPIRAN FOTO:



Foto Depan Lepas Takalar



Wawancara dengan Ibu Sudarwati/pembina



Wawancara dengan Pak Ashadi/Pembina



Wawancara dengan Pak Akbar Romo/Pembina



Wawancara dengan warga binaan anak MA



Wawancara dengan warga binaan anak NA



Suasana Penjengukan Narapidana



Foto peneliti

LAMPIRAN PERTANYAAN :

A. Pertanyaan Untuk Informan Pembina Lapas:

1. Bagaimana anda memulai pendekatan kepada warga binaan anak saat berkomunikasi?
2. Apakah anda dekat secara personal terhadap warga binaan anak?
3. Bagaimana anda memantau setiap aktivitas warga binaan anak?
4. Dalam proses komunikasi terhadap warga binaan anak, pesan apa saja yang umumnya tersampaikan?
5. Apakah dalam proses komunikasi interpersonal pesan yang disampaikan dapat diterima oleh warga binaan anak?
6. Apa saja media yang digunakan dalam proses komunikasi interpersonal ?
7. Bagaimana cara anda menghadapi warga binaan anak yang menutup dirinya dalam lingkungan lapas saat berkomunikasi?
8. Bagaimana keterbukaan anak terhadap anda saat berkomunikasi?
9. Apakah cara membina setiap warga binaan anak berbeda?
10. Apakah ada kendala yang dihadapi saat berhubungan dan berkomunikasi dengan warga binaan anak?
11. Apa faktor pendukung saat melakukan komunikasi interpersonal terhadap warga binaan anak?
12. Apa faktor penghambat saat melakukan komunikasi terhadap warga binaan anak?
13. Apa yang anda harapkan dalam hubungan warga binaan anak dan pembina lapas saat berkomunikasi maupun melakukan pembinaan?

B. Pertanyaan Untuk Informan Warga Binaan Anak:

1. Bagaimana kedekatan anda dengan pembina lapas saat berkomunikasi?
2. Menurut anda bagaimana sikap pembina terhadap anda saat melakukan komunikasi interpersonal?
3. Bagaimana cara pembina lapas dalam membina warga binaan anak?
4. Apakah anda dekat secara personal dengan pembina lapas saat melakukan komunikasi?
5. Apakah dalam proses komunikasi pesan yang disampaikan pembina dapat diterima?
6. Menurut anda adakah perbedaan sikap dan perilaku pembina lapas dalam berkomunikasi dengan anda pada saat proses pembinaan dan diluar pembinaan?
7. Hal apa yang paling anda tidak sukai dari pembina lapas saat proses komunikasi dalam pembinaan?
8. Berapa lama anda melakukan komunikasi terhadap pembina?
9. Apakah ada kendala yang dihadapi saat berhubungan dan berkomunikasi dengan pembina lapas saat proses pembinaan?
10. Apa faktor penghambat yang terjadi saat melakukan komunikasi interpersonal dengan pembina lapas?
11. Apa faktor pendukung saat melakukan komunikasi interpersonal dengan pembina lapas?
12. Apa yang anda harapkan dalam hubungan dan berkomunikasi dengan pembina lapas?

RIWAYAT HIDUP



Skripsi ini berjudul “Komunikasi Interpersonal Antara Pembina dan Warga Binaan Anak di Lembaga Pemasyarakatan Kelas II B Takalar” disusun oleh Sitti Cahyati, lahir pada tanggal 23 Juli 1997. Penulis adalah anak Ketiga dari tiga bersaudara, buah hati dari pasangan Abdul Salam Ewa’ dan Rahmawati.

Penulis menempuh pendidikan formal dimulai dari Sekolah Dasar Negeri 12 Patte’ne dan lulus pada tahun 2009. Pada tahun yang sama, penulis melanjutkan pendidikan di Sekolah Menengah Pertama di SMP Negeri 5 Takalar dan lulus pada tahun 2012, dan pada tahun yang sama pula, penulis melanjutkan pendidikan Sekolah Menengah Atas di SMA Negeri 2 Takalar dan lulus pada tahun 2014. Kemudian penulis melanjutkan pendidikan di Universitas Islam Negeri (UIN) Alauddin Makassar ke jenjang S1 dan mengambil jurusan Ilmu Komunikasi, Fakultas Dakwah dan Komunikasi pada tahun yang sama dan menyelesaikan Studi Pada Tahun 2018.

