

**STRATEGI CITRA TV BULUKUMBA DALAM MEMBANGUN DAYA
TARIK PEMIRSA TERHADAP SIARAN**



Skripsi

Diajukan Untuk Memenuhi Salah Satu Syarat Meraih Gelar
Sarjana Ilmu Komunikasi (S.I.Kom) Jurusan Ilmu Komunikasi
Pada Fakultas Dakwah Dan Komunikasi
UIN Alauddin Makassar

Oleh:

A.BESSE RATNASARI

NIM: 50700114132

FAKULTAS DAKWAH DAN KOMUNIKASI

UIN ALAUDDIN MAKASSAR

2018

PERNYATAAN KEASLIAN SKRIPSI

Mahasiswa yang bertanda tangan di bawah ini:

Nama : A. Besse Ratnasari
NIM : 50700114132
Tempat/Tgl. Lahir : Bulukumba, 22 April 1996
Jur/Prodi/Konsentrasi : Ilmu Komunikasi
Fakultas/Program : Dakwah dan Komunikasi
Alamat : BTN Tamarunang Indah II, Blok D12/8
Judul :Strategi Citra TV Bulukumba dalam Membangun
Daya Tarik Pemirsa terhadap Siaran”.

Menyatakan dengan sesungguhnya dan penuh kesadaran bahwa skripsi ini benar adalah hasil karya sendiri. Jika dikemudian hari terbukti bahwa ia merupakan duplikat, tiruan, plagiat, atau dibuat oleh orang lain, sebagian atau seluruhnya, maka skripsi dan gelar yang diperoleh karenanya batal demi hukum.

Samata-Gowa, 12 Juli 2018

Penulis,

A.Besse Ratnasari

NIM: 50700114132

PENGESAHAN SKRIPSI

Skripsi yang berjudul "Strategi Citra TV Bulukumba dalam Membangun Daya Tarik Pemirsa terhadap Siaran" yang disusun oleh A. Besse Ratnasari, NIM: 50700114132, mahasiswa jurusan Ilmu Komunikasi pada Fakultas Dakwah dan Komunikasi Universitas Islam Negeri Alauddin Makassar, telah diuji dan dipertahankan dalam sidang *Munaqasyah* yang diselenggarakan pada Kamis, 30 Agustus 2018 M, bertepatan dengan 18 Dzulhijjah 1439 H, dinyatakan telah dapat diterima sebagai salah satu syarat untuk memperoleh gelar Sarjana Ilmu Komunikasi (S.I.Kom) pada Jurusan Ilmu Komunikasi Fakultas Dakwah dan Komunikasi Universitas Islam Negeri Alauddin Makassar.

Samata-Gowa, 30 Agustus 2018 M

18 Dzulhijjah 1439 H

DEWAN PENGUJI:

Ketua	: Dr. Ramsiah Tasruddin, S.Ag., M.Si	(.....)
Sekretaris	: Dra. Audah Mannan, M.Ag	(.....)
Munaqisy I	: Dr. Irwanti Said, M.Pd	(.....)
Munaqisy II	: Haidir Fitra Siagian, S.Sos., M.Si., Ph.D	(.....)
Pembimbing I	: Mudzhira Nur Amrullah, S.Sos., M.Si	(.....)
Pembimbing II	: Suryani Musi, S.Sos., M.I.Kom	(.....)

Diketahui oleh:

Dekan Fakultas Dakwah & Komunikasi
UIN Alauddin Makassar,

Dr. H. Abd Rasyid Masri, S.Ag., M.Pd., M.Si., M.M
NIP. 1 9690827 199603 1 004

KATA PENGANTAR

بِسْمِ اللَّهِ الرَّحْمَنِ الرَّحِيمِ
الْحَمْدُ لِلَّهِ رَبِّ الْعَالَمِينَ ، وَالصَّلَاةُ وَالسَّلَامُ عَلَى أَشْرَفِ الْأَنْبِيَاءِ وَالْمُرْسَلِينَ
وَعَلَى آلِهِ وَصَحْبِهِ أَجْمَعِينَ، حَمْدَ النَّاعِمِينَ حَمْدَ الشَّاكِرِينَ حَمْدًا يُؤَافِي نِعْمَهُ
وَيُكَافِي مَزِيدَهُ، يَا رَبَّنَا لَكَ الْحَمْدُ كَمَا يَنْبَغِي لِجَلَالِ وَجْهِكَ الْكَرِيمِ وَعَظِيمِ
سُلْطَانِكَ،

Puji syukur penulis panjatkan kehadiran Allah SWT, atas berkah dan karunia-Nya yang luar biasa kepada penulis, sehingga skripsi yang berjudul “Strategi Citra TV Bulukumba dalam Membangun Daya Tarik Pemirsa terhadap Siaran” ini dapat diselesaikan dengan baik dan sesuai dengan waktu yang telah direncanakan. Shalawat serta salam selalu tercurahkan kepada baginda Rasulullah Muhammad SAW, beserta keluarga dan para sahabatnya, semoga selalu dalam lindungan serta kasih sayang Allah SWT. Amin Ya Robbal Alamin.

Penulis menyadari bahwa skripsi ini masih sangat jauh dari kesempurnaan. Namun berkat doa dan usaha, dukungan, serta bimbingan dari semua pihak, Alhamdulillah skripsi ini dapat dirampungkan. Penulis berharap skripsi ini dapat memberi manfaat dan berguna bagi mahasiswa Fakultas Dakwah dan Komunikasi, khususnya kepada mahasiswa jurusan Ilmu Komunikasi sebagai bahan referensi dalam penelitian serupa.

Skripsi ini diajukan sebagai salah satu syarat memperoleh gelar sarjana pada program studi Ilmu Komunikasi, Fakultas Dakwah dan Komunikasi UIN Alauddin

Makassar. Skripsi yang penulis ajukan berjudul **“Strategi Citra TV Bulukumba dalam Membangun Daya Tarik Pemirsa terhadap Siaran”**.

Skripsi ini telah penulis susun dengan maksimal dan mendapatkan bantuan dari berbagai pihak sehingga dapat memperlancar pembuatan skripsi ini. Untuk itu penulis menyampaikan banyak terima kasih kepada semua pihak yang telah berkontribusi dalam pembuatan skripsi ini.

Sebuah persembahan dan terima kasih yang khusus penulis persembahkan kepada Ayahanda **A. Sukawati, S.Pd** dan Ibunda **Fitriati, S.Pd** yang telah mencurahkan seluruh kasih sayangnya, berkorban, dan telah bekerja keras sepenuh hati membesarkan dan membiayai penulis hingga dapat menyelesaikan pendidikan pada bangku kuliah hingga mendapatkan gelar Sarjana.

Dalam penyusunan skripsi ini tidak terlepas dari bantuan, bimbingan, serta dukungan dari banyak pihak. Oleh karena itu, dalam kesempatan ini penulis secara mendalam menyampaikan rasa terima kasih yang sebesar-besarnya kepada:

1. Rektor UIN Alauddin Makassar Prof. Dr. H. Musafir Pababbari, M.Si, beserta Wakil Rektor I Bidang Akademik Pengembangan Lembaga Prof. Dr. H. Mardan, M.Ag., Wakil Rektor II Bidang Administrasi Umum dan Perencanaan Keuangan Prof. Dr. H. Lomba Sultan., Wakil Rektor III Bidang Kemahasiswaan Prof. Dr. Hj. Siti Aisyah Kara, MA. Ph.D yang telah berusaha mengembangkan dan menjadikan kampus UIN Alauddin Makassar menjadi kampus yang bernuansa Islami, berakhlak mulia, berbudi pekerti luhur, dan beriptek.
2. Dekan Fakultas Dakwah dan Komunikasi Dr. H. Abd. Rasyid Masri, S.Ag., M.Pd., M.Si., M.M., beserta Wakil Dekan I Bidang Akademik Dr. H. Misbahuddin, M.Ag., Wakil Dekan II Bidang Administrasi Umum Dr. H.

Mahmuddin M.Ag., dan Wakil Dekan III Bidang Kemahasiswaan Dr. Nursyamsiah, M.Pd.I Fakultas Dakwah dan Komunikasi UIN Alauddin Makassar yang telah memberikan wadah bagi penulis.

3. Ketua jurusan Ilmu Komunikasi Dr. Ramsiah Tasruddin, S.Ag., M.Si dan Haidir Fitra Siagian, S.Sos., M.Si., Ph.D sekretaris jurusan Ilmu Komunikasi Fakultas Dakwah dan Komunikasi.
4. Pembimbing I dan pembimbing II, Mudzhira Nur Amrullah, S.Sos, M.Si dan Suryani Musi, S.Sos, M.I.Kom atas keikhlasan dan ketulusannya meluangkan waktu, memberikan saran, arahan, dan masukan kepada penulis sehingga skripsi ini dapat dirampungkan.
5. Munaqisy I dan munaqisy II, Dr. Irwanti Said, M.Pd dan Haidir Fitra Siagian, S.Sos., M.Si., Ph.D yang telah memberikan saran, kritikan, masukan yang membangun bagi penulis demi terselesaikannya skripsi ini dengan baik.
6. Para dosen dan staff Fakultas Dakwah dan Komunikasi yang telah memberikan ilmunya kepada penulis dan membantu dalam urusan surat menyurat.
7. Terima kasih kepada Bapak Mulyadi Mursali selaku Direktur Utama Citra TV Bulukumba beserta crew atas kesediaannya meluangkan waktu, membagi informasi demi terselesaikannya tugas akhir penulis.
8. Saudaraku A. Sufri Paraungi dan A. Aidil Salsabil yang selalu memberi semangat dan do'a sehingga penulis dapat menyelesaikan tugas akhirnya.
9. Seluruh keluarga dari Ibu dan Ayah. Nenek yang senantiasa memberikan bantuan materi dan semangat serta do'a kepada penulis sehingga dapat menyelesaikan tugas akhirnya.

10. Teman dan sahabat IKOM D 2014, terkhusus pada sahabat tercinta yaitu A. Sristinah DN, Karmila, Windy Triarfi Maruta, Arfiani, Aryani Syukur, Haerani Herman, Kiki Rezki Amelia Adam, Miftahul Jannah, Muh. Fadil Harsita, dan Mursihin yang memberikan banyak motivasi, dorongan, bantuan dan menjadi teman diskusi yang baik bagi penulis.
11. Seluruh teman KKN UIN Alauddin Makassar Angkatan 57 khususnya posko Desa Talle, Kec. Sinjai Selatan, Kab. Sinjai, Murdah Anugrah, Muthiah Arahmah, Risdawati, Sumarni, Sitti Humaerah, Muh. Ismail, dan Muh. Syawalul Subehi. Terima kasih atas doa, dukungan dan kekeluargaannya selama dan setelah masa KKN, semoga langkah kita dimudahkan oleh Allah dalam mencapai impian masing-masing;
12. Serta semua pihak yang telah membantu dalam penulisan tugas akhir ini yang tidak dapat dituliskan satu per satu.

Semoga segala pengorbanan dan juga sumbangsi yang telah diberikan kepada penulis mendapatkan rahmat dari Allah SWT. Amin Ya Robbal Alamin.

Samata-Gowa, 22 Juli 2018

Penulis,

A.Besse Ratnasari
NIM: 50700114132

DAFTAR ISI

JUDUL.....	i
PERNYATAAN KEASLIAN SKRIPSI.....	ii
PENGESAHAN.....	iii
KATA PENGANTAR.....	vi
DAFTAR ISI.....	viii
DAFTAR TABEL.....	x
DAFTAR GAMBAR.....	xi
PEDOMAN TRANSLITERASI.....	xii
ABSTRAK.....	xix
BAB I PENDAHULUAN.....	1-9
A. Latar Belakang Masalah.....	1
B. Fokus Penelitian dan Deskripsi Fokus	6
C. Rumusan Masalah	6
D. Kajian Pustaka Penelitian Terdahulu	7
E. Tujuan dan Kegunaan Penelitian	8
BAB II TINJAUAN TEORETIS	10-29
A. Konsep Komunikasi Massa.....	10
B. Televisi sebagai Media Massa	15
C. Strategi Penyiaran Televisi dalam Perspektif Islam	22
BAB III METODOLOGI PENELITIAN	30-36
A. Jenis Penelitian dan Lokasi Penelitian	30
B. Pendekatan Penelitian	30
C. Sumber Data	31
D. Teknik Pengumpulan Data	32
E. Instrumen Penelitian	34
F. Teknik Analisis Data	34
BAB IV STRATEGI CITRA TV BULUKUMBA DALAM MEMBANGUN DAYA TARIK PEMIRSA TERHADAP SIARAN.....	37-62
A. Gambaran Umum Lokasi Penelitian	37
B. Strategi Citra TV Bulukumba dalam Membangun Daya Tarik Pemirsa terhadap Siaran	44
C. Hambatan Citra TV Bulukumba dalam Membangun Daya Tarik Pemirsa terhadap Siaran	59

BAB V PENUTUP.....63-64
 A. Kesimpulan 63
 B. Implikasi Penelitian 64

DAFTAR PUSTAKA.....
LAMPIRAN.....
RIWAYAT HIDUP.....

DAFTAR GAMBAR

Gambar 1	Struktur Organisasi Citra TV Bulukumba.....	40
Gambar 2	Logo Citra TV Bulukumba.....	44
Gambar 3	Program Lypsing.....	56
Gambar 4	Training atau Uji Coba Siaran.....	57
Gambar 5	Melakukan Survei Minat.....	59

DAFTAR TABEL

Tabel 4.1	Wilayah Layanan Siaran.....	43
Tabel 4.2	Daftar Program Siaran.....	49

PEDOMAN TRANSLITERASI

A. *Transliterasi Arab-Latin*

Daftar huruf bahasa Arab dan Transliterasinya ke dalam huruf Latin dapat dilihat pada tabel berikut:

1. Konsonan

Huruf Arab	Nama	Huruf Latin	Nama
ا	Alif	Tidak dilambangkan	Tidak dilambangkan
ب	ba	b	Be
ت	ta	t	Te
ث	sa	s	es (dengan titik di atas)
ج	jim	j	Je
ح	ha	h	ha (dengan titik di bawah)
خ	kha	kh	ka dan ha
د	dal	d	De
ذ	zal	z	zet (dengan titik di atas)
ر	ra	r	Er
ز	zai	z	Zet
س	sin	s	Es
ش	syin	sy	es dan ye
ص	sad	s	es (dengan titik di bawah)
ض	dad	d	de (dengan titik di bawah)
ط	ta	t	te (dengan titik di bawah)
ظ	za	z	zet (dengan titik di bawah)

ع	'ain	'	apostrof terbalik
غ	gain	g	Ge
ف	fa	f	Ef
ق	qaf	q	Qi
ك	kaf	k	Ka
ل	lam	l	El
م	mim	m	Em
ن	nun	n	En
و	wau	w	We
ه	ha	h	Ha
ء	hamzah	,	apostrof
ي	ya	y	Ye

Hamzah yang terletak di awal kata mengikuti vokalnya tanpa diberi tanda apapun. Jika ia terletak di tengah atau di akhir, maka ditulis dengan tanda.

2. Vokal

Vokal bahasa Arab, seperti vokal bahasa Indonesia, terdiri atas vokal tunggal atau monoftong dan vokal rangkap atau diftong.

Vokal tunggal bahasa Arab yang lambangnya berupa tanda atau harakat, transliterasinya sebagai berikut:

Tanda	Nama	Huruf Latin	Nama
	<i>Fathah</i>	A	A
	<i>Kasrah</i>	I	I
	<i>Dammah</i>	U	U

Vokal rangkap bahasa Arab yang lambangnya berupa gabungan antara harakat dan huruf, transliterasinya berupa gabungan huruf, yaitu:

Tanda	Nama	Huruf Latin	Nama
	fathah dan ya	ai	a dan i
	fathah dan wau	au	a dan u

3. Maddah

Maddah atau vokal panjang yang lambangnya berupa harakat dan huruf, transliterasinya berupa huruf dan tanda, yaitu:

Harakat dan Huruf	Nama	Huruf dan Tanda	Nama
	<i>fathah dan alif</i> <i>atau ya</i>	a	a dan garis di atas
	<i>kasrah dan ya</i>	i	i dan garis di atas

	<i>dammah dan wau</i>	u	u dan garis di atas

4. Taa' Marbuutah

Transliterasi untuk *taa' marbuutah* ada dua, yaitu: *taa' marbuutah* yang hidup atau mendapat harakat *fathah*, *kasrah*, dan *dammah*, yang transliterasinya adalah [t]. Sedangkan *taa' marbuutah* yang mati atau mendapat harakat sukun transliterasinya adalah [h].

Kalau pada kata yang berakhir dengan *taa' marbuutah* diikuti oleh kata yang menggunakan kata sandang al- serta bacaan kedua kata itu terpisah, maka *taa' marbuutah* itu transliterasinya dengan [h].

5. Syaddah (Tasydid)

Syaddah atau *tasydid* yang dalam sistem tulisan Arab dilambangkan dengan sebuah tanda *tasydid* (), dalam transliterasinya ini dilambangkan dengan perulangan huruf (konsonan ganda) yang diberi tanda *syaddah*.

Jika huruf س ber-*tasydid* di akhir sebuah kata dan didahului oleh huruf *kasrah* (سِ), maka ia ditransliterasikan seperti huruf *maddah* (i).

6. Kata Sandang

Kata sandang dalam sistem tulisan Arab dilambangkan dengan huruf أ (*alif lam ma'arifah*). Dalam pedoman transliterasi ini, kata sandang ditransliterasi seperti biasa, al-, baik ketika ia diikuti oleh huruf syamsiah maupun huruf qamariah. Kata sandang tidak mengikuti bunyi huruf langsung yang

mengikutinya. Kata sandang ditulis terpisah dari kata yang mengikutinya dan dihubungkan dengan garis mendatar (-).

7. Hamzah

Aturan transliterasi huruf hamzah menjadi apostrof (') hanya berlaku bagi hamzah yang terletak di tengah dan akhir kata. Namun, bila hamzah terletak di awal kata, ia tidak dilambangkan, karena dalam tulisan Arab ia berupa alif.

8. Penulisan Kata Arab yang Lazim digunakan dalam Bahasa Indonesia

Kata, istilah atau kalimat Arab yang ditransliterasi adalah kata, istilah atau kalimat yang sudah lazim dan menjadi bagian dari perbendaharaan bahasa Indonesia, atau sudah sering ditulis dalam tulisan bahasa Indonesia, tidak lagi ditulis menurut cara transliterasi di atas. Misalnya kata *Al-Qur'an* (dari al-Qur'an), *sunnah*, *khusus* dan *umum*. Namun, bila kata-kata tersebut menjadi bagian dari satu rangkaian teks Arab, maka mereka harus ditransliterasi secara utuh.

9. Lafz al-Jalaalah ()

Kata "Allah" yang didahului partikel seperti huruf *jar* dan huruf lainnya atau berkedudukan sebagai *mudafilaih* (frase nominal), ditransliterasi tanpa huruf hamzah.

Adapun *ta marbutah* di akhir kata yang disandarkan kepada *lafz al-jalaalah*, ditransliterasi dengan huruf [t].

10. Huruf Kapital

Walau sistem tulisan Arab tidak mengenal huruf kapital (*All caps*), dalam transliterasinya huruf-huruf tersebut dikenai ketentuan tentang penggunaan huruf kapital berdasarkan pedoman ejaan Bahasa Indonesia yang berlaku (EYD). Huruf

kapital, misalnya, digunakan untuk menuliskan huruf awal nama diri (orang, tempat, bulan) dan huruf pertama pada permulaan kalimat. Bila nama diri didahului oleh kata sandang (al-), maka yang ditulis dengan huruf kapital tetap huruf awal nama diri tersebut, bukan huruf awal kata sandangnya. Jika terletak pada awal kalimat, maka huruf A dari kata sandang tersebut menggunakan huruf kapital (AL-). Ketentuan yang sama juga berlaku untuk huruf awal dari judul referensi yang didahului oleh kata sandang al-, baik ketika ia ditulis dalam teks maupun dalam catatan rujukan (CK, DP, CDK, dan DR).

Contoh:

Wa ma muhammadun illaa rasul

Inna awwala baitin wudi' alinnasi lallazii bi bakkata mubarakan

Syahru Ramadan al-lazii unzila fih al-Qur'a

Nazir al-Din al-Tusi

Abu Nasr al-Farabi

Al-Gazali

Al-Munqiz min al-Dalal

Jika nama resmi seseorang menggunakan kata ibnu (anak dari) dan Abu (bapak dari) sebagai nama kedua terakhirnya, maka kedua nama terakhir itu harus disebutkan sebagai nama akhir dalam daftar pustaka atau daftar referensi.

Contoh:

Abu Al-Wafid Muhammad Ibnu Rusyd, ditulis menjadi: Ibnu Rusyd, Abu Al-Walid Muhammad (bukan: abu al-walid Muhammad ibnu)

Nasr Hamid Abu Zaid, ditulis menjadi: Abu Zaid, Nasr Hamid (bukan: Zaid, Nasr Hamid Abu)

B. Daftar Singkatan

Beberapa singkatan yang dilakukan adalah:

swt.	= <i>subhanallahu wata'ala</i>
saw.	= <i>sallallahu 'alaihi wasallam</i>
r.a	= <i>radiallahu 'anhu</i>
H	= Hijriah
M	= Masehi
QS/4	= QS Al-Baqarah/2:4 atau QS Al-Imran/3:4
HR	= Hadis Riwayat

ABSTRAK

Nama : A. Besse Ratnasari
NIM : 50700114132
Judul Skripsi : "Strategi Citra TV Bulukumba dalam Membangun Daya Tarik Pemirsa terhadap Siaran"

Tujuan dalam skripsi ini untuk (1) mengetahui strategi Citra TV Bulukumba dalam membangun daya tarik pemirsa terhadap siaran serta (2) mengetahui hambatan Citra TV Bulukumba dalam membangun daya tarik pemirsa terhadap siaran

Jenis penelitian ini adalah deskriptif kualitatif. Metode yang digunakan adalah observasi, wawancara, dan dokumentasi. Pendekatan yang dilakukan adalah pendekatan komunikasi massa dengan menyajikan dua sumber data yaitu data primer dan data sekunder. Teknik pengolahan data dan analisis data dilakukan dengan empat tahap yaitu reduksi data, penyajian data, penarikan kesimpulan, dan verifikasi.

Hasil penelitian dari strategi Citra TV Bulukumba dalam membangun daya tarik pemirsa terhadap siaran yaitu (1) Menjadi media penyiaran yang mencerdaskan, program yang disiarkan tidak lepas dari unsur pendidikan di dalamnya (2) Penyajian siaran yang berkualitas, menghadirkan berbagai program yang tetap melibatkan kearifan-kearifan lokal agar dapat menambah minat menonton masyarakat terhadap Citra TV Bulukumba. (3) Menjadikan konten siarannya sebagai wahana hiburan. (4) Melakukan survei minat sesuai kebutuhan masyarakat yakni melakukan bincang-bincang dengan masyarakat Bulukumba terkait masalah program apa yang mereka minati. Adapun hambatan Citra TV Bulukumba dalam membangun daya tarik pemirsa terhadap siaran adalah dari segi permodalan dimana sampai saat ini pihak Citra TV Bulukumba belum mendapatkan jasa iklan untuk penyiarannya dan membuat beberapa program dari Citra TV Bulukumba ditiadakan di layar televisi masyarakat Bulukumba.

Implikasi penelitian ini adalah pihak Citra TV Bulukumba lebih meningkatkan kinerja produksi siaran yang dalam hal ini mendapatkan sponsor atau iklan agar ke depannya mampu menunjukkan potensinya sebagai televisi lokal yang mampu bersaing dengan televisi lokal lainnya dan juga baiknya menjadi sarana yang menjembatani transfer informasi, hiburan, dan pendidikan termasuk juga yang berasal dari daerah-daerah lain yang ada di Indonesia dan juga merekrut anggota baru karena banyaknya generasi muda muda yang berpotensi dalam penyiaran pertelevisian di Bulukumba.

BAB I

PENDAHULUAN

A. Latar Belakang

Manusia adalah makhluk yang diciptakan Tuhan dengan rasa ingin tahu yang sangat tinggi. Rasa ingin tahu itu membuat manusia terus berusaha untuk berinovasi dengan berbagai hal yang ada di sekitarnya. Salah satu bentuk dari rasa ingin tahu manusia yaitu berkembang pesatnya teknologi, informasi, dan komunikasi di dunia. Perkembangan tersebut berasal dari inovasi pemikiran-pemikiran manusia yang tidak lepas dari budaya yang ada dalam masyarakat.

Bentuk nyata dari perkembangan teknologi, informasi, dan komunikasi adalah kemajuan industri media massa dalam menyajikan program-program berkualitas di masyarakat. Informasi yang disajikan media massa menjadi satu keperluan untuk mengetahui hal-hal yang terjadi di sekitar masyarakat. Informasi yang disajikan media massa seharusnya benar adanya serta bermanfaat bagi masyarakat luas.

Setiap program media siaran memiliki kendali atas paradigma “rating”, yaitu jumlah massa penonton yang dapat diidentifikasi sebagai dasar sekaligus orientasi suatu pemrograman. Strategi untuk pemrograman itu ternyata didasarkan pada alasan ekonomi, kemudian disusul dengan alasan-alasan lain misalnya mencerdaskan masyarakat, dan perkembangan budaya.¹

Seandainya setiap media massa televisi lokal di Indonesia tidak mampu mengelola manajemennya dan personifikasi orang di balik media televisi tersebut secara profesional, bukan tidak mungkin pada suatu saat, televisi lokal

¹ Nuruddin. *Televisi Agama Baru Masyarakat Modern* (Malang: UMM Press, 2007), h.67

akan ‘bangkrut’ tergilas oleh kehebatan televisi asing dalam berbagai sajian program maupun iklan.²

Televisi saat ini sudah bukan merupakan barang mewah dan bukan lagi sebuah kemajuan teknologi yang membuat orang takjub. Televisi menciptakan suasana yang berbeda, penyampaian isi pesan seolah-olah langsung antara komunikator dari komunikasi informasi yang disampaikan oleh televisi sangat mudah dimengerti karena jelas terdengar secara audio dan terlihat secara visual. Karakteristik istimewa yang dimilikinya membuat televisi menjadi sesuatu media yang mudah dinikmati oleh semua kalangan, baik di kalangan atas, menengah, hingga bawah sekalipun dibandingkan dengan media lainnya (radio, koran, majalah, dan lain-lain).

Televisi sebagai media audio-visual menyajikan segala sesuatu yang menarik perhatian pemirsanya. Perkembangan televisi yang sangat pesat jelas menggambarkan bahwa media ini begitu digandrungi oleh masyarakat. Televisi bagaimanapun telah menjadi sebuah fenomena. Begitupun dengan televisi lokal yang menyajikan berbagai informasi daerah yang tidak terekspos oleh media nasional. Kehadiran televisi lokal menambah variasi atau pilihan bagi masyarakat untuk mendapatkan informasi, hiburan, dan pendidikan.

Keberadaan TV lokal memang memiliki peran penting dan strategis dalam mengubah ketidakseimbangan fungsi media televisi swasta nasional seperti RCTI, SCTV, METRO TV, dan lain-lain. Dalam mengangkat isu-isu dan budaya lokal. Berbagai informasi tentang daerah yang tidak terekspos oleh media nasional inilah yang menjadi kekuatan daya tarik televisi lokal.

² Wawan Kuswandi, *Komunikasi Massa: Sebuah Analisis Media Televisi*, (Jakarta: Rineka Cipta, 1996), h.36.

Namun sayangnya perkembangan kuantitas TV lokal di Indonesia, tidak diikuti dengan perkembangan kualitasnya. Masih tidak sedikit televisi lokal saat ini masih jauh dari harapan. Meskipun dari waktu ke waktu, pertumbuhan televisi lokal terus bertambah, semangat membangun lokalitas siaran itu tidak diimbangi daya untuk bertahan. Beberapa stasiun TV lokal dalam perjalanannya tidak mampu mempertahankan eksistensinya karena beratnya persaingan dalam industri penyiaran. Televisi-televisi yang bersiaran secara nasional menjadi tantangan terberat bagi TV lokal untuk bisa menggaet pemirsa daerah dan memperoleh iklan, sama halnya dengan yang terjadi di televisi lokal Citra TV Bulukumba.

TV lokal sebagai sebuah lembaga bisnis memang menghadapi tantangan yang tidak ringan, tidak hanya berhadapan dengan TV nasional yang sudah sangat kuat dengan modal, teknologi dan sumber daya manusianya. TV lokal juga harus menghadapi persaingan dengan sesama TV lokal yang berada pada wilayah siaran yang sama, juga dengan televisi yang berlangganan, TV digital, dan media penyiaran streaming internet lainnya, yang semuanya berupaya untuk merebut perhatian dan waktu khalayak. Begitu juga halnya yang dihadapi oleh televisi lokal di kota Bulukumba.

Citra TV Bulukumba ini sudah memiliki kanal tersendiri di jaringan TV kabel lokal. Pada jaringan Citra TV kabel berada pada kanal 9 atau 10 dan memiliki 10 ribu sambungan jaringan TV kabel ke rumah warga.

Kejadian-kejadian yang mengandung unsur berita tidak semuanya tertayang oleh televisi nasional sehingga solusi atas fakta-fakta kejadian mengandung berita tersebut menjadi konsumsi tersendiri oleh Citra TV.

Namun program siaran Citra TV Bulukumba ini meniadakan siaran MNC Group yang di antaranya RCTI, G TV, dan MNC TV dikarenakan MNC Group tidak memberikan izin penayangan bagi semua perusahaan TV kabel. Sedangkan masyarakat Bulukumba menginginkan siaran dari MNC Grup tetap ada dalam tayangan televisi yang mereka saksikan dalam sehari-harinya.³

Selain itu, konten siaran yang tidak menarik membuat pemirsa selalu menantikan program yang baru hadir di siaran Citra TV Bulukumba. Penyiaran program berita pagi mengenai kota Bulukumba pun sudah mulai jarang disiarkan bahkan tidak sama sekali. Tidak hanya program berita saja yang mulai menurun bahkan program-program hiburan pun sudah jarang tampil dilayar kaca Citra TV Bulukumba. Di pagi hari hanya menyiarkan lagu-lagu daerah, tembang kenangan, hingga nyanyian anak umur 5 tahun ke bawah. Yang masih bertahan hanyalah program Jendela Qalbu yang disiarkan pukul 18.00 WITA.⁴

Menurunnya program-program Citra TV Bulukumba membuat pemirsa bosan dan memilih untuk menyaksikan *channel* lain saja. Bisa dikatakan ide-ide program dari pihak Citra TV sangatlah bagus akan tetapi untuk mempertahankan program tersebut yang menjadi masalah. Program-program baru yang hadir hanya ditayangkan beberapa minggu saja. Salah satu contohnya acara musik. Tidak hanya sekedar musik saja, acara ini pun juga memiliki *talkshow* dengan para bintang tamu yang mereka hadirkan contohnya menghadirkan komunitas-komunitas penyanyi jalanan ataupun penyanyi di *cafe-cafe* setempat.

³ Berdasarkan hasil survei awal pada tanggal 15-20 Maret 2018.

⁴ Berdasarkan hasil survei awal pada tanggal 15-20 Maret 2018.

Konten-kontennya pun bisa dikatakan monoton. Monoton yang dimaksud dalam hal ini adalah acara yang tidak ada peningkatan disetiap tahunnya. Program yang terkesan tidak memberikan sesuatu yang diinginkan oleh pemirsa. Konten dalam program tersebut tidak membuat pemirsa untuk tertarik menyaksikan siaran Citra TV.⁵

Banyak dari pemirsa selalu menantikan program siaran-siaran yang bernuansa baru di setiap harinya. Bila ditinjau dari segi kreativitas pihak Citra TV sangatlah bisa untuk membuat program-program yang lebih bagus lagi dibanding yang sebelumnya. Kontennya pun diharapkan bisa menarik perhatian pemirsa dengan ide-ide yang inovatif dari pihak Citra TV itu sendiri.

Sehubung dengan program siaran tersebut, hal inilah yang menyebabkan daya tarik pemirsa menurun dikarenakan seiring dengan perkembangan teknologi yang semakin pesat membuat pemirsa menginginkan nuansa-nuansa baru hadir pada siaran Citra TV. Konten yang bisa menarik perhatian masyarakat agar kualitasnya pun tidak kalah saing dengan TV lokal lainnya.

Program acara yang berkualitas merupakan hasil akhir yang sangat diharapkan masing-masing stasiun televisi, sejak awal beroperasi. Keunggulan dalam bidang manajemen suatu organisasi stasiun televisi tidak dapat dilepaskan dari keunggulan dalam mengelola program acara, karena ini merupakan penentu untuk memenangkan persaingan dalam industri siaran televisi.

⁵ Berdasarkan hasil survei awal pada tanggal 15-20 Maret 2018.

B. Fokus Penelitian dan Deskripsi Fokus

1. Fokus Penelitian

Fokus dalam penelitian ini adalah strategi Citra TV Bulukumba dalam membangun daya tarik pemirsa terhadap siaran dan melihat bagaimana strategi yang dilakukan oleh Citra TV Bulukumba.

2. Deskripsi Fokus

- a. Strategi Citra TV yang dimaksud adalah suatu cara atau langkah yang ditempuh Citra TV Bulukumba dalam membangun daya tarik pemirsa . Program-program yang baru dan ide-ide yang kreatif adalah suatu hal yang dapat memberikan dampak atau pengaruh yang menguntungkan bagi pihak Citra TV itu sendiri.
- b. Membangun daya tarik pemirsa merupakan salah satu hal yang sangat penting agar dapat meningkatkan kualitas penyiaran dalam media televisi yaitu dari banyaknya pemirsa yang menyaksikan siaran televisi tersebut.

C. Rumusan Masalah

Berdasarkan uraian diatas, maka untuk memperjelas arah penelitian ini yang membahas tentang “Strategi Citra TV Bulukumba dalam Membangun Daya Tarik Pemirsa terhadap Siaran”.

1. Bagaimana strategi Citra TV Bulukumba dalam membangun daya tarik pemirsa ?
2. Apa hambatan dalam membangun daya tarik pemirsa terhadap siaran Citra TV Bulukumba ?

D. Kajian Pustaka dan Penelitian Terdahulu

Berikut ini daftar penelitian terdahulu yang relevan dengan topik penelitian yang diangkat peneliti:

Judul	Jenis Penelitian	Hasil	Perbedaan
Upaya Pembentukan Citra TV Lokal Melalui Program Siaran (Studi pada Stasiun TVRI Yogyakarta). ⁶	Deskriptif kualitatif dengan menggambarkan sejarah TVRI Yogyakarta dan program siaran serta data lain dalam penelitian berdasarkan fakta yang ada.	Salah satu upaya yang dapat memengaruhi dalam pembentukan citra adalah pengemasan acara yang dibuat. Televisi harus sekreatif mungkin untuk mengambil alternatif lain apakah memanfaatkan media lain atau melakukan reportase kepentingan publik, untuk menyiapkan program siaran yang menarik,	Objek penelitian ini adalah pembentukan TVRI Yogyakarta sebagai stasiun televisi lokal di Daerah Istimewa Yogyakarta (DIY).
Strategi TVRI Sulawesi Selatan dalam Mempertahankan Eksistensi Sebagai Televisi Publik di	Deskriptif kualitatif dengan menggunakan tiga cara mengumpulkan data yaitu observasi,	Strategi TVRI Sulsel dalam mempertahankan eksistensinya di industri pertelevisian Sulsel yang	Objek penelitian yaitu program siaran TVRI Sulsel dalam kaitannya sebagai sarana TVRI Sulsel

⁶ Agus Setiaji, Upaya Pembentukan Citra TV Lokal Melalui Program Siaran (Studi pada Stasiun TVRI Yogyakarta), (*Skripsi*, KPI UIN Sunan Kalijaga, Yogyakarta, 2009).

Industri Pertelevisionan. ⁷	wawancara, dan dokumentasi.	belum efektif, anggaran yang terbatas membuat kesulitan dalam mengatur biaya untuk masing-masing bidang, tentunya proses peremajaan SDM membuat daya kreativitas dalam merancang suatu program cenderung monoton.	mempertahankan eksistensinya sebagai TV publik di industri penyiaran di Sulawesi Selatan.
Strategi Pemberitaan Koran Tribun Timur dalam Mempertahankan Pasar di Sulawesi Selatan. ⁸	Deskriptif kualitatif atau memberikan gambaran secara cermat dan faktual.	Kiat pemberitaan Tribun Timur adalah landasan penulisan berita, melibatkan partisipasi masyarakat, unsur kecepatan, dan kedalaman berita yang ditawarkan.	Objek penelitiannya yaitu pemberitaan koran harian Tribun Timur dalam mempertahankan pasar di Sulawesi Selatan.

Sumber: Berdasarkan Hasil Olah Data Peneliti (2018)

E. Tujuan dan Kegunaan

1. Tujuan

Dari pertanyaan peneliti di atas, maka dapat disimpulkan bahwa tujuan dari penelitian ini adalah :

⁷ Muhammad Aswan Pratama, Strategi TVRI Sulawesi Selatan dalam Mempertahankan Eksistensi Sebagai Televisi Publik di Industri Pertelevisionan Sulsel (*Skripsi*, Ilmu Komunikasi Universitas Hasanuddin, Makassar, 2015).

⁸ Abdul Azis Alimuddin, Strategi Pemberitaan Koran Tribun Timur dalam Mempertahankan Pasar di Sulsel (*Skripsi*, Jurnalistik UIN Alauddin, Makassar, 2011).

- a. Untuk mengetahui strategi dalam membangun daya tarik pemirsa terhadap siaran Citra TV Bulukumba.
- b. Untuk mendeskripsikan hambatan dalam membangun daya tarik pemirsa terhadap siaran Citra TV Bulukumba.

2. Kegunaan

Kegunaan yang dapat diperoleh dari penelitian ini yaitu :

- a. Secara teoritis
 - 1) Penelitian ini diharapkan dapat memberikan penjelasan bahwa daya tarik sebuah program siaran lokal dalam sebuah stasiun televisi sangat penting untuk menjaga budaya dalam suatu wilayah.
 - 2) Hasil penelitian ini diharapkan mampu menjadi rujukan bagi peneliti yang akan meneliti mengenai strategi dalam membangun budaya lokal dimasa yang akan datang.
- b. Secara akademis
 - 1) Hasil penelitian ini ini diharapkan dapat menjadi masukan bagi stasiun TV yang diteliti bahwa dalam mempertahankan program dengan konten lokal memerlukan strategi membangun daya tarik program tersebut di masyarakat.
 - 2) Peneliti ini diharapkan dapat menjadi sumbangsih dalam rangka memperkaya bahan penelitian dan sumber bacaan tentang bagaimana strategi stasiun televisi dalam membangun daya tarik siaran lokal.

BAB II

TINJAUAN TEORETIS

A. *Konsep Komunikasi Massa*

1. **Pengertian Komunikasi Massa**

Secara etimologi istilah komunikasi berasal dari bahasa latin “*communication*”. Istilah ini bersumber dari perkataan *communis* yang berarti sama. Sama yang dimaksud berarti sama makna dan arti. Jadi komunikasi terjadi apabila terdapat kesamaan makna mengenai suatu pesan yang disampaikan komunikator dan diterima oleh komunikan.¹

Menurut Harold Lasswell cara yang terbaik untuk menggambarkan komunikasi adalah dengan menjawab “*Who says what in which channel to who with what effect?*”.² Jawaban bagi pertanyaan paradigmatik Lasswell merupakan unsur-unsur proses komunikasi yang meliputi komunikator, pesan, media, komunikan, dan efek.

Agar tidak ada kerancuan dan perbedaan persepsi tentang massa , ada baiknya kita membedakan arti massa dalam komunikasi massa dengan massa dalam arti umum. Massa dalam arti komunikasi massa lebih menunjuk pada penerima pesan yang berkaitan dengan media massa. Dengan kata lain , massa yang dalam sikap dan perilakunya berkaitan dengan peran media massa. Oleh karena itu, massa disini menunjuk kepada khalayak, *audience*, pemirsa, atau pembaca.³

¹ Effendi, *Ilmu Komunikasi Teori dan Praktek* (Bandung:Remaja Rosdakarya, 2004), h.30.

² Mulyana, *Ilmu Komunikasi Suatu Pengantar* (Bandung: Remaja Rosdakarya, 2005), h.62

³ Nuruddin, *Pengantar Komunikasi Massa* (Jakarta: Rajawali Pers, 2014), h.4.

Komunikasi massa mempunyai efek tertentu menurut Liliweri, secara umum terdapat tiga efek, yaitu:

- a. Efek kognitif, yaitu pesan komunikasi massa mengakibatkan khalayak berubah dalam hal pengetahuan, pandangan, dan pendapat terhadap suatu yang diperolehnya. Efek ini berkaitan dengan transmisi pengetahuan, keterampilan, kepercayaan, dan informasi.
- b. Efek afektif, yaitu pesan komunikasi massa mengakibatkan berubahnya perasaan tertentu dari khalayak. Orang dapat menjadi lebih marah dan berkurang rasa tidak senangnya terhadap suatu akibat membaca surat kabar, mendengar radio, atau menonton televisi. Efek ini ada hubungannya dengan emosi, sikap, atau nilai.
- c. Efek konatif, yaitu pesan komunikasi massa mengakibatkan orang mengambil keputusan untuk melakukan atau tidak melakukan sesuatu. Efek ini merujuk pada perilaku nyata yang dapat diminati, yang meliputi pola-pola tindakan, kegiatan, atau kebiasaan berperilaku.

2. Fungsi Komunikasi Massa

Fungsi komunikasi massa adalah sebagai berikut:

a. Informasi

Fungsi informasi merupakan fungsi paling penting yang terdapat dalam komunikasi massa sebagai penyebar informasi bagi pembaca, pendengar, atau pemirsa.

b. Hiburan

Berfungsi sebagai penghibur yang tujuannya adalah untuk mengurangi ketegangan pikiran pada khalayak.

c. Persuasi

Banyak bentuk tulisan yang kalau diperhatikan sekilas hanya berupa informasi, tetapi jika diperhatikan secara detail ternyata fungsi terdapat fungsi persuasi di dalamnya.

d. Transmisi Budaya

Salah satu fungsi komunikasi yang paling luas, meskipun paling sedikit dibicarakan. Transmisi budaya tidak dapat dielakkan selalu hadir dalam berbagai bentuk komunikasi yang mempunyai dampak pada penerimaan individu.

e. Mendorong Kohesi Sosial

Kohesi yang dimaksud adalah penyatuan. Artinya, media massa mendorong masyarakat untuk bersatu. Dengan kata lain media massa merangsang masyarakat untuk memikirkan dirinya bahwa bercerai-berai bukan keadaan yang baik bagi kehidupan mereka.

f. Pengawasan

Fungsi pengawasan menunjuk pada pengumpulan dan penyebaran informasi mengenai kejadian-kejadian yang ada di sekitar.

g. Korelasi

Fungsi yang menghubungkan bagian-bagian dari masyarakat agar sesuai dengan lingkungannya.

h. Pewarisan Sosial

Sebagai seorang pendidik, baik yang menyangkut pendidikan formal maupun informal yang mencoba meneruskan atau mewariskan suatu ilmu pengetahuan, nilai, norma, pranata, dan etika dari satu generasi ke generasi selanjutnya.

i. Proses Pengembangan Mental

Media massa erat kaitannya dengan perilaku dan pengalaman kesadaran manusia.

j. Pertalian

Dapat menyatukan anggota masyarakat yang beragam sehingga membentuk pertalian berdasarkan kepentingan dan minat yang sama tentang sesuatu.

3. Unsur-unsur Komunikasi Massa

Komunikasi massa merupakan proses yang dilakukan melalui media massa dengan berbagai tujuan komunikasi dan untuk menyampaikan informasi kepada khalayak luas. Dengan demikian, maka unsur-unsur penting dalam komunikasi massa adalah:

a. Komunikator

Komunikator dalam komunikasi massa sangat berbeda dengan komunikator dalam bentuk komunikasi yang lain. Komunikator di sini meliputi jaringan, stasiun lokal, direktur, dan staf teknis yang berkaitan dengan sebuah acara televisi. Komunikator dalam penyebaran informasi mencoba berbagai informasi, pemahaman, wawasan, dan solusi-solusi dengan jutaan massa yang tersebar tanpa diketahui jelas keberadaan mereka.

b. Media Massa

Media massa merupakan media komunikasi dan informasi yang melakukan penyebaran secara massal dan dapat diakses oleh masyarakat secara massal pula. Media massa adalah institusi yang berperan sebagai *agent of*

change, yaitu sebagai institusi pelopor perubahan. Dalam menjalankan paradigmanya media massa berperan:⁴

- 1) Sebagai institusi pencerahan masyarakat, yaitu perannya sebagai media edukasi.
- 2) Sebagai media informasi, yaitu media yang setiap saat menyampaikan informasi kepada masyarakat.
- 3) Sebagai media hiburan.

c. Informasi Massa

Informasi massa merupakan informasi yang diperuntukkan kepada masyarakat secara massal, bukan informasi yang hanya boleh dikonsumsi oleh pribadi. Dengan demikian, maka informasi massa adalah milik publik, bukan ditujukan kepada individu masing-masing.

d. *Gatekeeper*

Merupakan penyeleksi informasi. Sebagaimana diketahui bahwa komunikasi massa dijalankan oleh beberapa orang dalam organisasi media massa, mereka inilah yang akan menyeleksi informasi yang akan disiarkan atau tidak disiarkan

e. Khalayak

Khalayak merupakan massa yang menerima informasi massa yang disebarkan oleh media massa, mereka ini terdiri dari publik, pendengar, atau pemirsa sebuah media massa.

⁴ Burhan Bungin, *Sosiologi Komunikasi* (Jakarta: Prenada Media Group, 2006), h.85.

f. Umpan Balik

Umpan balik adalah komunikasi massa yang umumnya mempunyai sifat tertunda sedangkan dalam komunikasi tatap muka bersifat langsung. Akan tetapi konsep umpan balik tertunda dalam komunikasi massa ini telah dikoreksi karena semakin majunya teknologi, maka proses penundaan umpan balik menjadi sangat tradisional.⁵

B. Televisi sebagai Media Massa

Televisi adalah sebuah media telekomunikasi terkenal yang berfungsi sebagai penerima siaran gambar bergerak beserta suara, baik itu yang monokrom (hitam putih) maupun berwarna. Kata “televisi” merupakan gabungan dari kata *tele* “jauh” dari bahasa Yunani dan *visio* “penglihatan dari bahasa latin, sehingga televisi dapat diartikan sebagai alat komunikasi jarak jauh yang menggunakan media visual penglihatan.⁶

Pada dasarnya televisi mempunyai sifat dapat didengar dan dapat dilihat bila ada siaran, dapat dilihat dan didengar bila diputar kembali, daya rangsang sangat tinggi, elektrik, harga relatif mahal, dan daya jangkau besar.⁷

Adapun dampak yang ditimbulkan dari media televisi adalah sebagai berikut:⁸

- a. Dampak kognitif, yaitu kemampuan seorang individu atau pemirsa menyerap dan memahami acara yang ditayangkan televisi yang melahirkan pengetahuan bagi pemirsa.

⁵ Burhan Bungin, *Sosiologi Komunikasi* (Jakarta: Prenada Group, 2006), h.71.

⁶ <http://id.wikipedia.org/wiki/televisi>, (17 Desember 2015)

⁷ Morissan, *Jurnalistik Televisi Mutakhir* (Jakarta: Kencana Prenada Media Group, 2008),

h.11.

⁸ Morissan, *Jurnalistik Televisi Mutakhir*, h.20.

- b. Dampak peniruan, yaitu pemirsa dihadapkan pada tren di aktual yang ditayangkan televisi.
- c. Dampak perilaku, yaitu proses tertanamnya nilai-nilai sosial budaya yang telah ditayangkan acara televisi yang diterapkan dalam kehidupan pemirsa sehari-hari.

Kelebihan televisi dalam memengaruhi khalayak, yaitu menurut pandangan-pandangan tersebut, berkat watak keteknikannya bercirikan gejala-gejala berikut ini:⁹

- 1) Bersifat lihat-dengar (audiovisual).
- 2) Cepat mencapai khalayak yang relatif tidak terbatas jumlahnya.
- 3) Televisi menghimpun dalam dirinya gejala komunikasi radio, film (gambar hidup), komunikasi tertulis, potret diam, serta kode analogik dan kode mediator lainnya.
- 4) Televisi memiliki ciri-ciri personal yang lebih besar dari media massa lainnya atau menyerupai komunikasi tatap muka.

Kini, televisi menjadi salah satu alat elektronik yang dimiliki oleh banyak kalangan di seluruh dunia. Banyak orang memiliki televisi karena televisi memiliki jangkauan yang cukup luas. Selain sebagai media untuk hiburan, televisi juga memiliki fungsi beragam lainnya, yaitu sebagai sumber informasi, sebagai media edukasi, dan bahkan sebagai media untuk melakukan kontrol sosial.

Sejak pertama kali televisi ditemukan, perkembangannya kini sudah sangat pesat. Saat pertama kali ditemukan. Pada tahun 1940-an setelah perang dunia ke-2 berakhir, TV menjadi pusat perhatian masyarakat, bahkan mengalahkan kepopuleran

⁹ Prof. Dr. Andi Alimuddin Unde, M.Si, *Televisi dan Masyarakat Pluralistik* (Jakarta: Prenada, 2014), h.11-12.

radio pada masa itu. Lalu, pada tahun 1950-an, hampir sebagian orang sudah memiliki televisi hitam putih. Pada tahun tersebut, televisi berwarna juga sudah mulai bermunculan.

Pada akhir tahun 1960-an, kepopuleran TV semakin tinggi, pada tahun tersebut, siaran TV berwarna juga semakin banyak dan mulai beragam. Pada tahun 1970-an, TV semakin berkembang dan pada tahun yang sama juga mulai diperkenalkan teknologi VCR (Video Cassette Recorder). Teknologi VCR ini memungkinkan pengguna untuk merekam siaran televisi yang ditayangkan.

Pada tahun 1980-an, televisi kabel menjadi semakin populer dan juga menyebar dengan sangat cepat. Pengguna televisi terus bertambah setiap tahunnya, pada tahun 1996, pengguna televisi sudah mencapai angka 1 juta yang tersebar di seluruh dunia. Pada tahun 1990-an, pilihan televisi pun sudah semakin beragam karena teknologi yang terus berkembang. Pada tahun tersebut, teknologi CRT (Cathode-Ray Tubes) yang dapat menampilkan gambar di layar merupakan jenis yang paling populer dan paling banyak ditemukan. Selanjutnya, TV Rear Projection CRT dibuat dalam ukuran yang lebih besar dari ukuran TV sebelumnya dengan menggabungkan proyektor dan layar ke dalam satu kotak yang sama. Nantinya, proyektor akan mampu memproyeksikan gambar ke bagian belakang layar.

Tidak berhenti sampai di situ saja, perkembangan TV terus berlanjut, pada tahun 1997, TV plasma pertama kali mulai dipasarkan. Bentuk televisi yang satu ini ramping, tidak seperti TV lainnya yang cenderung berbentuk cembung di bagian belakangnya. Jenis televisi ini merupakan jenis televisi yang sangat populer pada saat itu.

Dalam kehidupan manusia, komunikasi merupakan satu hal yang mendasar. Salah satu bentuk kegiatan komunikasi yang dilakukan oleh manusia adalah komunikasi massa. Komunikasi massa diartikan sebagai jenis komunikasi yang ditujukan kepada sejumlah khalayak yang tersebar, heterogen, dan anonim melalui media cetak atau elektrik sehingga pesan yang sama dapat diterima secara serentak dan sesaat. Secara sederhana, komunikasi massa adalah komunikasi melalui media massa yakni surat kabar, majalah, radio, televisi, dan film.¹⁰

Televisi atau yang sering disebut sebagai TV merupakan salah satu media massa yang sangat berpengaruh terhadap masyarakat. Secara langsung maupun tidak langsung televisi pasti memberikan pengaruh besar terhadap perubahan kehidupan masyarakat. Massa dalam hal ini adalah masyarakat merupakan pihak yang berperan sebagai komunikan sedangkan para insan pertelevisian berperan sebagai komunikator yang memberikan pesan berupa informasi, hiburan, edukasi, maupun pesan-pesan lainnya.

Media massa sejatinya merupakan sarana yang efektif untuk menyebarkan informasi kepada khalayak banyak, terutama televisi. Pengaruh media massa terasa lebih kuat lagi pada masyarakat modern. Karena mereka memperoleh banyak informasi tentang dunia dari media massa.¹¹

Perkembangan televisi sebagai media massa begitu pesat, karena sangat dirasakan manfaatnya, dalam kurun waktu yang relative singkat, dapat menjangkau wilayah dan jumlah penonton yang tidak terbatas. Televisi telah menjadi suatu fenomena besar abad ini, hal ini harus diakui bahwa perannya sangat besar dalam

¹⁰ Jalaluddin Rakhmat, *Psikologi Komunikasi* (Bandung: PT. Reinaja Rosdakarya, 2001). h.189.

¹¹ Elvinaro, Ardianto, dan Lukiati Komala Erdinaya, *Komunikasi Massa Suatu Pengantar* (Bandung, Simbiosis Rekatama Media, 2004), h.53.

membentuk pola pikir, pengembangan wawasan dan pendapat umum, termasuk pendapat umum untuk menyukai produk-produk industri tertentu.

Televisi sebagai media massa modern, memiliki peranan dalam pembangunan nasional sebagai agen pembaharu (*agent of social change*) dalam hal ini mempercepat proses peralihan masyarakat tradisional ke masyarakat modern. Televisi dinilai sebagai media massa yang paling efektif saat ini dan banyak menarik simpati masyarakat luas, karena perkembangan teknologinya begitu luas.

Fungsi media massa termasuk televisi, menurut Dr. Harold D. Laswell memiliki fungsi utama sebagai berikut:

1. *The Surveillance of the environment.* Artinya, media massa mempunyai fungsi sebagai pengamat lingkungan atau sebagai pemberi informasi tentang hal-hal yang berada di luar jangkauan penglihatan masyarakat luas.
2. *The correlation of the parts of society inresponding to the environment.* Artinya, media massa berfungsi untuk melakukan seleksi, evaluasi, dan interpretasi dari informasi. Dalam hal ini media massa melakukan seleksi mengenai apa yang perlu dan pantas untuk disiarkan. Pemilihan dilakukan oleh editor, reporter, redaktur yang mengelola media massa.
3. *The transmission of the social heritage from one generation to the next.* Artinya, media massa sebagai sarana untuk menyampaikan nilai dan warisan sosial budaya dari satu generasi ke generasi yang lain. Umumnya fungsi media massa ini dimaksudkan sebagai fungsi pendidikan.

Media massa termasuk televisi juga memiliki fungsi hiburan, fungsi promosi, berita dan penerangan. Media komunikasi massa, khususnya televisi, berperan besar

dalam hal interaksi budaya antarbangsa karena dengan sistem penyiaran yang ada sekarang ini, wilayah jangkauan siaran sudah tidak masalah lagi.

Dalam Undang-Undang Siaran Republik Indonesia No.32 tahun 2002 pasal 3 ditegaskan bahwa: “Penyiaran diselenggarakan dengan tujuan untuk memperkuat integrasi nasional, terbinanya watak dan jati diri bangsa yang beriman dan bertakwa, mencerdaskan kehidupan bangsa, memajukan kesejahteraan umum, demokratis, adil, dan sejahtera, serta menumbuhkan industri penyiaran Indonesia.”

Dengan merujuk pada undang-undang siaran tersebut, berarti arah kebijakan siarannya tidak boleh menyimpang dari tujuan pasal tadi. Sebagai industri penyiaran, diharapkan mampu memperluas jangkauan siaran ke seluruh wilayah Nusantara.¹²

Adapun teori yang digunakan adalah teori Harold Lasswell. Salah satu tokoh penting dalam sejarah awal ilmu komunikasi di Amerika adalah Harold Lasswell. Diktum Lasswell akan selalu diingat oleh mereka yang pernah sedikit belajar ilmu politik atau ilmu komunikasi, karena sesungguhnya Harold Lasswell adalah ilmuan politik. “*Who says what, to whom, to which channel, and with what effect.*” Inilah diktum yang akan selalu diingat sebagai suatu model teori komunikasi yang linier, yang ia temukan dari hasil pengamatan dan praktek yang ia lakukan sepanjang masa perang dunia pertama dan kedua.¹³

Untuk memahami pengertian komunikasi sehingga dapat dilaksanakan secara efektif, maka kita dapat mengutip model komunikasi dari Harold Lasswell dalam karyanya *The Structure and Function of Communication in Society* menyatakan bahwa cara yang terbaik untuk menerangkan proses komunikasi adalah

¹² Darwanto. *Televisi Sebagai Media Pendidik*. (Yogyakarta: Pustaka Pelajar, 2007). h. 32-33.

¹³ Stephen W. Littlejohn, Karen A. Foss, *Teori Komunikasi: Theories of Human Communication*, Edisi IX (Jakarta: Salemba Humanika, 2014), h.405.

menjawab pertanyaan: *Who says what In Which Channel To Whom With What Effect*. Berdasarkan paradigma Lasswell, maka komunikasi berarti proses penyampaian pesan dari seseorang komunikator kepada seorang komunikan melalui media komunikasi tertentu untuk menghasilkan efek tertentu.

Model yang diutarakan Lasswell ini secara jelas mengelompokkan elemen-elemen mendasar dari komunikasi ke dalam lima elemen yang tidak bisa dihilangkan. Model yang dikembangkan oleh Lasswell ini sangat populer di kalangan ilmu komunikasi, dan kebanyakan mahasiswa komunikasi ketika pertama kali belajar akan diperkenalkan dengan model teori ini.

Sumbangan pemikiran Lasswell dalam kajian teori komunikasi massa adalah identifikasi yang dilakukannya terhadap tiga fungsi dari komunikasi massa. Pertama, adalah kemampuan media massa memberikan informasi yang berkaitan dengan lingkungan disekitar kita yang dinamakannya sebagai *surveillance*. Kedua, adalah kemampuan media massa memberikan berbagai pilihan dan alternatif dalam penyelesaian masalah yang dihadapi masyarakat yang dinamakannya sebagai fungsi *correlation*. Ketiga, adalah fungsi media massa dalam mensosialisasikan nilai-nilai tertentu kepada masyarakat yang dalam terminologi Lasswell dinamakan sebagai *transmission*.

Dalam perkembangannya, Charles Wright menambahkan fungsi keempat yaitu *entertainment*, dimana komunikasi massa dipercaya dapat memberi hiburan bagi para konsumen dengan dikontrol oleh para produsen. Model Lasswell telah menjadi model komunikasi massa yang melegenda dalam kajian teori komunikasi massa. Maksudnya, model Lasswell telah banyak digunakan sebagai kerangka analisis dalam kajian komunikasi massa.

Karakteristik model Lasswell adalah kemampuannya mencatat bagian-bagian yang membentuk sistem komunikasi massa dan serempak pula dapat menggambarkan hasil-hasil yang hendak dicapai oleh komunikasi massa melalui ketiga fungsi yang telah dijelaskan.

C. Strategi Penyiaran Televisi dalam Perspektif Islam

1. Konsep Strategi

Mengelola suatu media penyiaran memberikan tantangan yang tidak mudah kepada pengelolanya. Setiap televisi pasti mempunyai cara tersendiri dalam mengelola penyiarannya, hal ini dikarenakan adanya perbedaan karakter baik sumber daya manusia maupun pengelola dan pemilik dari stasiun yang bersangkutan. Dalam hal ini diperlukan beberapa strategi yang bisa membuat stasiun televisi tersebut banyak ditonton oleh pemirsa.

Kata strategi berasal dari bahasa Yunani klasik yaitu “*stratos*” yang artinya tentara dan kata “*agein*” yang berarti memimpin. Dengan demikian, strategi dimaksudkan adalah memimpin tentara. Lalu muncul kata *strategos* yang artinya memimpin tentara pada tingkat atas. Jadi, strategi adalah konsep militer yang biasa diartikan sebagai seni perang para jenderal (*The Art of General*), atau suatu rancangan yang terbaik untuk memenangkan peperangan. Dalam strategi ada prinsip yang harus dicamkan, yakni “Tidak ada sesuatu yang berarti dari segalanya kecuali mengetahui apa yang dikerjakan oleh musuh, sebelum mereka mengerjakannya.”¹⁴

¹⁴ Hafied Cangara, *Perencanaan dan Strategi Komunikasi* (Jakarta: PT. Rajagrafindo Persada, 2003), h.35.

Strategi adalah prioritas atau arah keseluruhan yang luas diambil oleh organisasi, yakni pilihan-pilihan tentang bagaimana cara terbaik untuk mencapai misi organisasi.¹⁵

Dari definisi diatas menunjukkan bahwa strategi yang dimaksud ialah menjelaskan tentang apa yang harus dicapai. Dengan kata lain biasa dikatakan bahwa strategi merupakan alat untuk mencapai tujuan organisasi dalam kaitannya dengan tujuan jangka panjang, program tidak lanjut, serta prioritas alokasi sumber daya.¹⁶

Tahapan-tahapan strategi dari tiga tahap yaitu perumusan strategi, pelaksanaan strategi, dan evaluasi strategi.¹⁷ Secara jelasnya tahapan-tahapan tersebut adalah:

a. Perumusan Strategi

Perumusan strategi diantaranya mencakup beberapa hal yaitu:¹⁸

1) Kegiatan Mengembangkan Visi-Misi Organisasi

Visi adalah sebagai langkah pertama dalam perencanaan strategis, sedangkan misi adalah pernyataan jangka panjang yang membedakan suatu bisnis dari suatu bisnis berupa yang lain.

2) Mengidentifikasi Peluang dan Ancaman Eksternal Organisasi

Peluang dan ancaman eksternal adalah peristiwa, tren, ekonomi, sosial, budaya, demografi, lingkungan politik, hukum, pemerintah, teknologi, dan persaingan yang dapat menguntungkan atau merugikan suatu organisasi secara berarti dimasa depan.

¹⁵ Jude Kaye, *Perencanaan Strategi bagi Organisasi Nirbala* (Jakarta: Yayasan Obor Indonesia, 2005), h.3.

¹⁶ Freddy Rangkuti, *Analisis SWOT : Teknik Membedah Kasus Bisnis* (Jakarta: Gramedia Pustaka Sinar Utama, 1997), h.2.

¹⁷ Fred David, *Manajemen Strategi:Konsep-konsep* (Jakarta: Indeks, 2004), h.6.

¹⁸ Fred David, *Manajemen Strategi:Konsep-konsep* h.283-285.

3) Menentukan Kekuatan dan Kelemahan Internal Organisasi

Kekuatan dan kelemahan internal adalah segala kegiatan dalam organisasi yang biasa dilakukan dengan sangat baik atau buruk. Kekuatan dan kelemahan tersebut ada dalam kegiatan manajemen, pemasaran, keuangan, akuntansi, produksi, operasi, penelitian dan pengembangan, serta sistem informasi manajemen di setiap perusahaan.

4) Menetapkan Tujuan Jangka Panjang Organisasi

Tujuan didefinisikan sebagai hasil tertentu yang perlu dicapai organisasi dalam memenuhi misi utamanya. Jangka panjang berarti lebih dari satu tahun. Tujuan juga penting untuk keberhasilan organisasi karena tujuan menentukan arah, membantu dalam melakukan evaluasi, menciptakan sinergi, menunjukkan prioritas, memusatkan koordinasi dan menjadi dasar perencanaan, pengorganisasian, pemotivasian, serta pengendalian kegiatan yang efektif.

5) Membuat Sejumlah Strategi Alternatif untuk Organisasi

Strategi alternatif merupakan langkah yang menggerakkan perusahaan dari posisinya sekarang ini menuju posisi yang dicita-citakan di masa depan. Strategi alternatif tidak datang dengan sendirinya, melainkan diturunkan dari visi, misi tujuan (sasaran), audit eksternal dan internal perusahaan. Hal tersebut harus konsisten dan dibangun atas dasar strategi-strategi sebelumnya yang pernah berhasil diterapkan.

6) Memilih Strategi untuk Digunakan

Memilih strategi tertentu untuk digunakan merupakan tugas dari perencanaan dari strategi dengan mempertimbangkan kelebihan, kekurangan,

kompromi, biaya, dan manfaat dari semua strategi. Langkah pemilihan dengan mengidentifikasi, mengevaluasi, dan memilih strategi.

b) Pelaksanaan Strategi

Pelaksanaan strategi sering disebut tahap tindakan dalam manajemen strategis. Pelaksanaan strategi yang sering dianggap sebagai tahap yang paling sulit karena memerlukan kedisiplinan, komitmen, dan pengorbanan.¹⁹ Pelaksanaan strategi termasuk di dalamnya menetapkan tujuan tahunan, menyusun kebijakan, mengalokasikan sumber daya, mengubah struktur organisasi yang ada, rekonstruksi dan rekayasa ulang, merevisi rencana kompensasi dan insentif, meminimalkan resistensi terhadap perubahan, mencocokkan manager dengan strategi, mengembangkan budaya yang mendukung strategi, menyesuaikan proses produksi atau operasi, mengembangkan fungsi sumber daya manusia yang efektif, dan bila perlu mengurangi jumlah karyawan.²⁰

c) Evaluasi Strategi

Tahapan ini merupakan tahap akhir dari strategi, ada tiga aktivitas yang mendasar untuk mengevaluasi strategi, yaitu:

- 1) Mengkaji ulang faktor-faktor eksternal dan internal yang menjadi landasan perumusan strategi yang diterapkan sekarang ini. Berbagai faktor eksternal dan internal dapat menghambat perusahaan dalam mencapai tujuan jangka panjang dan tahunan. Faktor eksternal seperti tindakan pesaing, perubahan permintaan, perubahan teknologi, perubahan ekonomi, pergeseran demografi, dan tindakan pemerintah dapat menghambat pencapaian tujuan sedangkan faktor internal diantaranya

¹⁹ Fred David, *Manajemen Strategi: Konsep-konsep* (Jakarta: Indeks, 2004), h.6

²⁰ Fred David, *Manajemen Strategi: Konsep-konsep*, h.338.

seperti strategi yang tidak efektif dipilih atau kegiatan implementasi barangkali buruk.

- 2) Mengukur kinerja yaitu dengan membandingkan hasil yang sebenarnya, menyelidiki penyimpangan dari rencana mengevaluasi kinerja individu dan mengkaji kemajuan yang dibuat ke arah pencapaian tujuan yang ditetapkan.
- 3) Melakukan tindakan -tindakan korektif menuntut adanya perubahan reposisi perusahaan agar lebih berdaya saing di masa depan. Tindakan korektif harus menempatkan organisasi pada posisi yang lebih baik agar bisa memanfaatkan kekuatan internalnya, mengambil kesempatan dari peluang eksternal, menghindari, mengurangi, atau meminimalkan dampak ancaman eksternal dan agar bisa memperbaiki kelemahan internal. Pada pelaksanaannya sebuah strategi harus bisa berjalan dengan baik agar apa yang direncanakan bisa tercapai dengan baik. Sebuah strategi bisa dikatakan efektif apabila:²¹
 - a) Strategi tersebut secara teknis dapat dikerjakan.
 - b) Sesuai dengan mandat, misi, dan nilai-nilai organisasi.
 - c) Dapat membangun kekuatan dan mengambil keuntungan dari peluang.
 - d) Sesuai dengan isu strategi yang hendak dipecahkan.

²¹ Miftahuddin, *Perencanaan Strategi bagi Organisasi Sosial* (Yogyakarta: Pustaka Pelajar, 1999), h.190.

2. Penyiaran Televisi dalam Perspektif Islam

Media massa mengandung pengertian sebagai suatu sarana dan saluran resmi sebagai alat komunikasi untuk menyebarkan berita dan pesan kepada masyarakat luas. Adapun media elektronik merupakan suatu alat sarana penghubung dalam bentuk media massa, yang menggunakan alat-alat elektronik untuk penyampaian pesan dari komunikator kepada komunikan, seperti radio, televisi, dan film.²²

Islam adalah agama dakwah. Al-Qur'an menganjurkan umatnya untuk selalu melakukan misi dakwah dalam keadaan bagaimanapun dan dengan cara apapun, sesuai dengan kebutuhan zaman dan situasi kondisi masyarakat. Televisi merupakan media elektronik yang sekarang ini sangat banyak penggunaannya, bahkan telah menjadi satu kebutuhan hidup masyarakat banyak. Televisi sangat diminati masyarakat dan telah memberikan pengaruh besar kepada mereka, baik dari segi persepsi atau tingkah laku mereka dalam kehidupan sosial.

Penyiaran Islam melalui televisi dapat menyatukan persepsi komunitas umat Islam dengan menerima pesan-pesan yang disampaikan secara bersama-sama dan seragam. Disamping juga dapat meminimalisir pengaruh *westernisasi* yang semakin marak digencarkan oleh media barat. Televisi juga merupakan aspek penting bagi proses identifikasi nilai-nilai yang diterima oleh masyarakat (khususnya umat Islam) yang terus berubah. Syekh Ali Mahfuz mengutarakan bahwa maju mundurnya Islam sangat tergantung pada kegiatan dakwah atau penyiaran Islam yang dilakukan oleh umat Islam itu sendiri.²³

²² Tim Balai Pustaka Depdiknas, *Kamus Besar Bahasa Indonesia* (Jakarta: Balai Pustaka, 2007), Edisi III, Cetakan III, h.726.

²³ Syukur Kholil, *Komunikasi Islam* (Bandung: Citapustaka, 2007), h.49.

Dari sekian banyak ayat-ayat Al-Qur'an yang membicarakan tentang teknis berkomunikasi secara umum, sebagian di antaranya merupakan berkenaan langsung dengan materi komunikasi media massa terutama televisi. Ayat-ayat yang dimaksud dapat dijadikan sebagai azas komunikasi televisi dalam upaya untuk menyiarkan pesan-pesan Islam, disamping teori-teori yang berkembang belakangan ini. Firman Allah SWT dalam surah An-Nisa (4) ayat 83, sebagai berikut :

وَإِذَا جَاءَهُمْ أَمْرٌ مِّنَ الْأَمْنِ أَوْ الْخَوْفِ أَدَّعَوْا بِهٖ وَلَوْ رَدُّوهُ إِلَى الرَّسُولِ وَإِلَىٰ أُولِي الْأَمْرِ مِنْهُمْ لَعَلِمَ الَّذِينَ يَسْتَنْبِطُونَهُ مِنْهُمْ وَلَوْ لَا فَضْلُ اللَّهِ عَلَيْكُمْ وَرَحْمَتُهُ لَاتَّبَعْتُمُ الشَّيْطَانَ إِلَّا قَلِيلًا

Terjemahnya:

“Dan apabila datang kepada mereka suatu berita tentang keamanan ataupun ketakutan, mereka lalu menyiarkannya. Dan kalau mereka menyerahkannya kepada Rasul dan Ulil Amri di antara mereka, tentulah orang-orang yang ingin mengetahui kebenarannya (akan dapat) mengetahuinya dari mereka (Rasul dan Ulil Amri). Kalau tidaklah karena karunia dan rahmat Allah kepada kamu, tentulah kamu mengikut syaitan, kecuali sebahagian kecil saja (di antaramu)”.

Kaitan ayat di atas dengan penelitian ini adalah bahwa dalam menyiarkan suatu berita haruslah jelas kebenarannya. Ada berita yang patut disiarkan dan ada pula yang tidak untuk disiarkan. Berita yang mengandung banyak informasi yang bermanfaat bagi masyarakat haruslah selalu menjadi acuan pertama dalam dunia penyiaran baik itu radio, televisi, dan media massa lainnya. Agar dalam hal ini tidak adanya kekeliruan dalam berita atau informasi yang sampai kepada masyarakat.

Penyiaran informasi dalam televisi selalu mempunyai pertimbangan-pertimbangan tertentu sebelum berita atau informasi tersebut disiarkan dimana dalam hal ini kepercayaan masyarakat dalam berita tersebut dapat diterima dengan baik.

Dalam penyiaran televisi tidak lepas dari komunikasi. Islam mengajarkan tentang pentingnya berkomunikasi untuk menghindari kesalahan dalam menerima pesan atau informasi melalui ayat-ayat. Allah juga memberikan kebebasan kepada Rasulullah SAW untuk meredaksi wahyu-Nya melalui matan hadist. Baik hadist itu bersifat Qauliyah (perkataan), Fi'liyah (perbuatan), dan Taqirir (persetujuan). Kemudian ditambah lagi dengan lahirnya para ahli tafsir sehingga melalui tangan mereka terkumpul sekian banyak buku-buku tafsir.

BAB III

METODOLOGI PENELITIAN

A. Jenis Penelitian dan Lokasi Penelitian

1. Jenis Penelitian

Jenis penelitian yang digunakan adalah penelitian kualitatif. Pendekatan kualitatif adalah suatu pendekatan penelitian yang mengungkap situasi sosial tertentu dengan mendeskripsikan kenyataan secara benar, dibentuk oleh kata-kata berdasarkan teknik pengumpulan dan analisis data yang relevan diperoleh dari situasi yang alamiah.

Penelitian kualitatif berakar pada latar alamiah sebagai kebutuhan, manusia, serta alat penelitian yang memanfaatkan metode kualitatif, mengandalkan analisis dan induktif. Selain itu, penelitian ini juga mengarahkan sasaran penelitian pada usaha menemukan dasar teori, bersifat deskriptif dengan mementingkan proses daripada hasil, membatasi studi dengan fokus memiliki seperangkat kriteria untuk memeriksa keabsahan data.¹

2. Lokasi Penelitian

Lokasi dalam penelitian ini yaitu Citra TV Kabel Bulukumba dengan alamat Jl. Nangka NO. 19A, Bulukumba. Objek penelitian adalah siaran Citra TV Kabel Bulukumba dalam meningkatkan kualitas penyiarannya.

B. Pendekatan Penelitian

Pendekatan penelitian ini menggunakan pendekatan komunikasi massa. Pendekatan komunikasi massa adalah komunikasi yang menggunakan media massa,

¹ Lexi J. Moleong, *Metodologi Penelitian Kualitatif* (Cet. 25; Bandung: PT. Remaja Rosdakarya, 2008), h.8-13.

baik cetak (surat kabar, majalah) atau elektronik (radio, televisi) yang dikelola oleh lembaga atau orang yang dilembagakan, yang ditujukan kepada sejumlah besar orang dibanyak tempat.²

C. Sumber Data

Untuk mendapatkan data yang valid dan akurat maka penelitian ini menggunakan dua sumber data yakni sebagai berikut:³

1. Data primer : semua data yang diperoleh langsung dari lokasi penelitian berupa hasil observasi, wawancara dan dokumentasi. Dengan demikian, data dan informasi yang diperoleh adalah data yang validasinya dapat dipertanggung jawabkan. Penelitian ini menggunakan penelitian interpretif kualitatif yakni suatu metode penelitian yang ditujukan untuk menginterpretasikan suatu fenomena yang terjadi di lapangan. Untuk mendapatkan informasi atau data yang valid dari pertanyaan, maka peneliti memilih beberapa informan dalam hal ini adalah Direktur dan Kepala Seksi-seksi Program Citra TV Bulukumba.
2. Data sekunder : data yang sudah ada sebelumnya diketahui dari literatur, atau referensi seperti dokumen atau buku yang berisi tentang data mengenai kejadian di lapangan dan di penelitian ini peneliti juga mencoba mencari data dengan membaca banyak literasi informasi dari apa saja untuk melengkapi data yang sudah ada, agar dapat membuat pembaca semakin paham akan maksud peneliti.

² Wiryanto, *Teori Komunikasi Massa*, (Jakarta: PT Grasindo, 2000), h. 24.

³ Wiratna Sujarweni, *Metodologi Penelitian* (Yogyakarta: PT. Pustaka Baru, 2014), h.73.

D. Teknik Pengumpulan Data

Dalam penelitian ini penulis menggunakan teknik pengumpulan data berdasarkan metode, agar dalam proses penelitian nanti dapat memberikan dan mempermudah proses pengumpulan data dengan baik dan relevan. Metodenya yaitu:

1. Wawancara mendalam (*interview*) adalah metode pengumpulan data untuk mendapatkan keterangan lisan melalui tanya jawab kepada orang yang dapat memberikan keterangan. Teknik wawancara dalam penelitian ini menggunakan teknik wawancara terstruktur, yaitu proses wawancara yang dilakukan secara terencana. Dalam hal ini, peneliti terlebih dahulu menyiapkan pedoman wawancara sebagai panduan dalam mewawancarai informan. Teknik ini memberikan data sekunder dan data primer yang akan mendukung penelitian.⁴ Adapun pemilihan informan dengan memakai teknik *purposive sampling*, dimana pemilihan dilakukan secara sengaja berdasarkan kriteria dan sampel yang telah ditentukan oleh peneliti karena adanya pertimbangan tertentu. Adapun karakteristik informan adalah:
 - 1) Mengetahui permasalahan.
 - 2) Pimpinan dan bawahan yang terkait dengan penelitian.
 - 3) Bersedia untuk dijadikan informan.
 - 4) Stakeholder.

⁴ Rosady Ruslan, *Metode Penelitian Public Relations dan Komunikasi* (Cet. 4, Jakarta PT. Grafindo, 2008), h.23.

Adapun yang akan dijadikan informan adalah:

Tabel 3.3 Informan

NO	NAMA	JABATAN
1.	Mulyadi Mursali	Direktur Citra TV
2.	Muh. Ihsan	Direktur Program
3.	Hamdan	Pimpinan Redaksi

Sumber : Berdasarkan hasil olah data (2018)

2. Observasi adalah teknik pengumpulan data dengan cara mengamati dan mencatat secara sistematis pada gejala-gejala yang diteliti penulis.⁵. Dalam kaitannya dengan penelitian ini penulis ke lapangan langsung menjadi partisipan (observer partisipatif) untuk menemukan dan mendapatkan data yang berkaitan dengan fokus penelitian, yaitu, mengetahui. Observasi merupakan salah satu teknik pengumpulan data yang tidak hanya mengukur sikap dari responden (wawancara) namun juga dapat digunakan untuk merekam berbagai fenomena yang terjadi (situasi, kondisi). Teknik ini digunakan bila penelitian ditujukan untuk mempelajari perilaku manusia, proses kerja, gejala-gejala alam dan dilakukan pada responden yang tidak terlalu besar.⁶
3. Penelitian kepustakaan (*Library Research*) yaitu untuk mengumpulkan data-data melalui kepustakaan dengan membaca referensi-referensi yang berkaitan budaya dan suku. Agar keseimbangan informasi didapatkan oleh peneliti untuk menyusun laporan penelitian.

E . Instrumen penelitian

⁵Cholid Narbuko dan Abu Achmadi, *Metode Penelitian*, (Jakarta: bumi aksara, 2007),h.132,

⁶Lexi, j. Moleong *Metodologi Penelitian Kualitatif*, (Bandung : Remaja Rosdakarya 2002), h. 156.

Instrumen penelitian merupakan alat bantu yang dipilih dan digunakan oleh peneliti dalam melakukan kegiatan penelitian, agar proses mengumpulkan data menjadi muda. Dalam hal ini, instrument yang digunakan adalah peneliti sendiri yang langsung ke lapangan melakukan obsevasi serta wawancara dengan pihak yang berhubungan dengan masalah penelitian kemudian didukung oleh alat-alat lain yang dianggap bisa membantu untuk memperoleh data yang akurat. Alat yang digunakan peneliti adalah alat perekam untuk merekam hasil wawancara, serta alat dokumen lainnya, yakni mengumpulkan data agar kegiatan menjadi sistematis dan lebih mudah.⁷

F. Teknik Analisis Data

Penelitian ini menggunakan analisis data kualitatif Miles dan Huberman, karena peneliti menganggap teknik analisis data Miles dan Huberman dapat mempermudah atau mempercepat penyusunan data yang relevan dan sesuai dengan yang dibutuhkan. Dalam teknik analisis data ini terdapat tiga teknik analisis data kualitatif yaitu reduksi data, penyajian data, dan penarikan kesimpulan.⁸

Berikut penjelasannya :

1. Reduksi data

Reduksi data merupakan bagian dari teknik analisis kualitatif. Reduksi data adalah bentuk analisa yang mengkerucutkan atau menajamkan, mengolongkan, mengarahkan, membuang data yang tidak perlu dan menggolongkan data sedemikian rupa sehingga kesimpulan akhir dapat diambil. Reduksi data juga dapat mengembangkan informasi yang relevan atau sesuai fakta yang ada dilapangan.

⁷Sugiono, *Metodologi Penelitian Kuantitatif dan Kualitatif, dan R&D*, (Bandung: Alfabeta, 2011), h. 146.

⁸Miles, M.B dan Huberman, *Analisis Data Kualitatif* (Jakarta: Universitas Indonesia Press, 1992), h. 14.

Reduksi tidak perlu diartikan sebagai kuantifikasi data. Mereduksi data berarti merangkum, memilih hal-hal yang pokok, memfokuskan pada hal-hal yang penting, serta dicari tema dan polanya. Dengan demikian data yang telah direduksi akan memberikan gambaran yang lebih jelas, dan mempermudah peneliti untuk melakukan pengumpulan data selanjutnya, dan mencarinya apabila diperlukan. Reduksi data dapat dibantu dengan peralatan, seperti komputer, notebook, dan lain sebagainya.

Reduksi data merupakan proses berpikir sensitif yang memerlukan kecerdasan, kekeluasaan, dan kedalaman wawasan yang tinggi. Bagi peneliti yang masih baru, dalam melakukan reduksi data dapat mendiskusikan dengan teman atau orang lain yang dipandang cukup menguasai permasalahan yang diteliti. Melalui diskusi itu, wawasan peneliti akan berkembang, sehingga dapat mereduksi data-data yang memiliki nilai temuan dan pengembangan teori yang signifikan.

2. Penyajian data

Penyajian data merupakan rangkaian dari teknik analisis data kualitatif penyajian data adalah kegiatan ketika sekumpulan informasi di tarik dan disusun, sehingga memberi kemungkinan akan adanya penarikan kesimpulan. Bentuk penyajian data kualitatif berupa teks naratif (cacatan lapangan), matriks, grafis, dan bagan. Penyajian data diarahkan agar data hasil reduksi terorganisirkan, tersusun dalam pola hubungan, sehingga makin mudah dipahami dan merencanakan kerja penelitian selanjutnya. Pada langkah ini peneliti berusaha menyusun data yang yang relevan sehingga menjadi informasi yang dapat disimpulkan dan memiliki makna tertentu. Prosesnya dapat dilakukan dengan cara menampilkan data, membuat hubungan antar fenomena untuk memaknai apa yang sebenarnya terjadi dan apa yang

perlu ditindaklanjuti untuk mencapai tujuan penelitian. Penyajian data yang baik merupakan satu langkah penting menuju tercapainya analisis kualitatif yang valid.

3. Penarikan kesimpulan

Penarikan kesimpulan adalah memberi gambaran secara umum dengan singkat dan menyeluruh tentang hasil penelitian, Dengan demikian peneliti berusaha menarik kesimpulan dan melakukan verifikasi dengan mencari makna setiap fenomena yang diperoleh dari lapangan, mencatat proses pembuatan data yang ada serta membuktikan benar tidaknya data tersebut. Kesimpulan dalam penelitian kualitatif merupakan temuan baru yang sebelumnya belum pernah ada. Temuan dapat berupa deskripsi atau gambaran suatu objek yang sebelumnya masih remang-remang atau bahkan gelap, sehingga setelah diteliti menjadi jelas.

BAB IV

STRATEGI CITRA TV BULUKUMBA DALAM MEMBANGUN DAYA TARIK PEMIRSA TERHADAP SIARAN

A. Gambaran Umum Lokasi Penelitian

1. Profil Citra TV Bulukumba

Citra TV merupakan satu-satunya siaran televisi lokal yang ada di Bulukumba. Citra TV resmi dibentuk pada tanggal 2 Oktober 2103. Sejumlah program acara sudah dipromosikan seperti Top Ten, dan acara berita seputar Bulukumba. Citra TV Bulukumba ini sudah memiliki kanal tersendiri di jaringan TV kabel lokal. Pada jaringan Citra TV kabel berada pada kanal 9 atau 10 dan memiliki 10 ribu sambungan jaringan TV kabel ke rumah warga.

Pendirian televisi lokal di Bulukumba akan mempercepat pertumbuhan perekonomian daerah dan hal ini dapat mendorong percepatan pembangunan dan pengembangan potensi daerah. Dengan materi siaran didominasi acara lokal, maka televisi lokal ini juga dapat membentengi masyarakat dari budaya yang cenderung menjauh dari nilai-nilai kebangsaan dan bergeser ke arah global. Sementara bagi pemerintah sendiri, terutama Pemerintah Kota, Pemerintah Kabupaten dan Pemerintah Provinsi, kehadiran televisi lokal dapat dijadikan sarana sosialisasi program Pemerintah Daerah, sehingga masyarakat mendapat informasi tentang Pemerintah Daerah yang pada akhirnya mendorong partisipasi aktif masyarakat Daerah dalam pembangunan yang dilaksanakan oleh Pemerintah Daerah, selain dari itu kehadiran Citra TV akan menambah pendapatan asli daerah, misalnya dari pajak iklan. pemerintah juga terbantu dalam penyerapan tenaga kerja.¹

¹ Profil Citra TV Bulukumba

2. Visi dan Misi Citra TV Bulukumba

1. Visi

Citra TV Bulukumba memiliki visi yakni agar menjadi lembaga penyiaran swasta lokal yang unggul

2. Misi.

Misi Citra TV Bulukumba adalah sebagai berikut :

1. Menjadi industri penyiaran yang menyajikan informasi lengkap, faktual, dan berimbang di wilayah Kabupaten Bulukumba.
2. Menjadikan media televisi yang berperan serta dalam pembangunan Bulukumba dengan mengembangkan potensi masyarakat yang mengakar pada nilai-nilai agama, norma dan budaya daerah.
3. Membangun perusahaan dan industri televisi yang memiliki kredibilitas dan kapabilitas yang unggul.
4. Mempererat tali persatuan, rasa kebersamaan dan persaudaraan seluruh lapisan masyarakat Bulukumba untuk mencapai kemajuan bersama.

3. Struktur Organisasi Citra TV Bulukumba

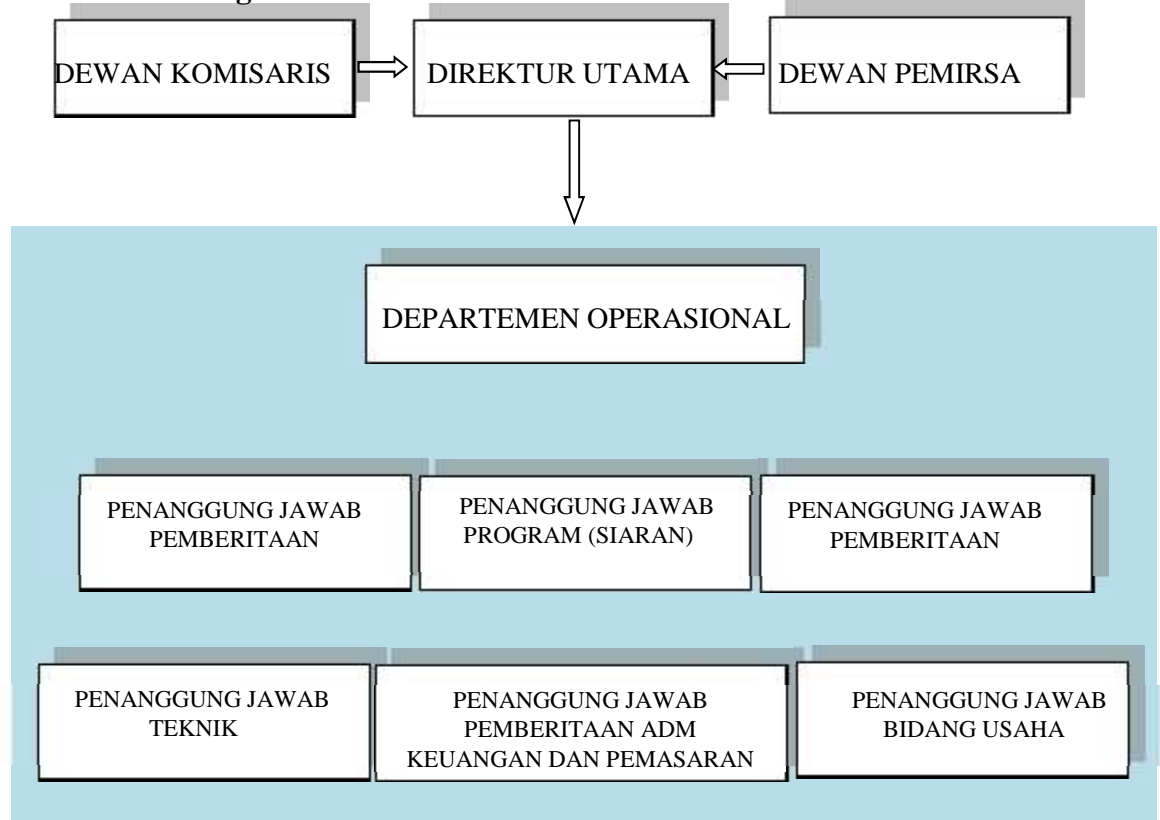

Sumber: Profil Citra TV Bulukumba

Pada tabel di atas terdapat dua pembagian yaitu jajaran manajemen dan departemen-departemen operasional dan keduanya pun dijabarkan kembali dalam beberapa bagian. Berikut ini adalah penjelasannya:

Jajaran manajemen meliputi:

1. Dewan Komisaris

Yakni perwakilan pendiri dan atau pemegang saham BulukumbaTV. Yang bertugas mengawasi jalannya baik secara manageriali ataupun operasional BulukumbaTV.

2. Direktur Utama

Bertugas dan bertanggung jawab memberikan arah kebijakan perusahaan, mengawasi, mengendalikan dan mengontrol jalannya perusahaan agar sesuai dengan yang telah digariskan.

3. Dewan Pemirsa

- a. Merupakan perwakilan pemirsa yang berjumlah 5 orang yang dipilih setiap satu tahun sekali, berdasarkan kapabilitas masing-masing yang mewakili unsure, Pemerintah, Ulama, Pemuda, Pendidik, dan ibu rumah tangga.
- b. Dewan Pemirsa bertugas, mengawasi isi siaran, mengevaluasi secara berkala isi siaran tersebut dan hasilnya dijadikan sebagai rujukan perbaikan mutu dan kualitas siaran.

Departemen-Departemen ini sepenuhnya dibawah kendali Direktur Utama, terdiri dari beberapa departemen yakni:

1. Penanggung Jawab Pemberitaan / Pemimpin Redaksi

- a. Bertanggung jawab menjalankan fungsi-fungsi manajemen di Departemen Pemberitaan, termasuk di dalamnya membuat analisa prestasi jajaran departemennya.
- b. Bertanggung jawab terhadap faliditas berita dan gambar yang ditayangkan memimpin mapat harian dalam menentukan issue pemberitaan.

2. Penanggung Jawab Program (Siaran) / Produser Eksekutif
 - a. Bertanggung jawab menjalankan fungsi-fungsi manajemen di Departemen Program & Siaran, termasuk di dalamnya membuat analisa prestasi jajaran departemennya.
 - b. Bertanggung jawab terhadap kualitas program dan gambar yang ditayangkan.
 - c. Memimpin rapat harian dalam menentukan bentuk dan konten program acara.
3. Penanggung Jawab Tehnik
 - a. Bertanggung jawab menjalankan fungsi-fungsi manajemen di Departemen Teknik, termasuk di dalamnya membuat analisa prestasi jajaran departemennya.
 - b. Bertanggung jawab terhadap kualitas penyampaian tayangan kepada pemirsa.
 - c. Bertanggung jawab terhadap perawatan, pemeliharaan dan perbaikan seluruh fasilitas tehnik sarana dan prasarana perusahaan yang berhubungan dengan program acara.
 - d. Memimpin rapat harian dalam mengevaluasi keadaan sarana dan prasarana.
4. Penanggung Jawab Adm., Keuangan & Pemasaran
 - a. Bertanggung jawab menjalankan fungsi-fungsi manajemen di Departemen Admin, Keuangan & Pemasaran, termasuk di dalamnya membuat analisa prestasi jajaran departemennya.

- b. Bertanggung jawab terhadap upaya tertib administrasi, pengarsipan, sirkulasi keuangan, kepersonaliaan, target pemasaran, hubungan dengan pihak-phak eksternal, diklat dan pelaksanaan event-event off air.
- c. Memimpin Rapat - rapat sekaitan dengan departemennya.

5. Penanggung Jawab Bidang Usaha

- a. Bertanggung jawab terhadap berjalannya seluruh fungsi- fungsi manajemen pada devisi Administrasi, Keuangan, HRD dan Umum.
- b. Menjaga dengan baik kontinuity system administrasi dan keuangan serta dukungan pada terlaksananya semua kegiatan usaha Citra TV.
- c. Memberikan persetujuan pada setiap usuluan dari devisi lan yang berhubungan dengan devisinya.

4. Wilayah Layanan Siaran

Wilayah layanan siaran Citra TV meliputi Wilayah Kabupaten Bulukumba, diantaranya:

NO	KECAMATAN	KELURAHAN / DESA
1	Kec. Ujung Bulu	9 Kelurahan
2	Kec. Gantarang	21 Desa/Kelurahan
3	Kec. Ujung Loe	13 Desa/Kelurahan
4	Kec. Rilau Ale	15 Desa/Kelurahan
5	Kec. Bulukumpa	16 Desa/Kelurahan

6	Kec. Kindang	14 Desa/Kelurahan
7	Kec. Kajang	20 Desa/Kelurahan
8	Kec. Herlang	8 Desa/Kelurahan
9	Kec. Bontotiro	12 Desa/Kelurahan
10	Kec. Bontobahari	8 Desa/Kelurahan

5. Logo Citra TV Bulukumba



6. Peralatan Studio

No	Nama	Quantity	
1	Power TV	1	unit
2	Kamera	8	unit
3	Tripot	3	unit
4	Video Mixer	1	unit
5	Audio Mixer	1	unit
6	Komputer PC	3	unit
7	Laptop	1	unit
8	Printer	1	unit

9	Meja	4	unit
10	Kursi	10	unit
11	Lighting	6	set
12	Sound System	2	unit
13	LED TV	2	unit
14	Monitor	5	unit
15	Hard disk External	1	unit

B. Strategi Citra TV Bulukumba dalam Membangun Daya Tarik Siaran terhadap Pemirsa

Perkembangan industri pertelevisian di Indonesia sangatlah pesat khususnya untuk pertelevisian swasta yang produksi siarannya sangat diminati oleh masyarakat. Seiring berjalannya waktu, pertumbuhan televisi lokal diberbagai daerah semakin berkembang sehingga memicu adanya persaingan strategi yang dilakukan oleh beberapa stasiun lokal lainnya.

Televisi, selain berfungsi sebagai alat untuk mentransformasikan hasil ilmu pengetahuan, kebudayaan, sosial dan ekonomi, juga merupakan salah satu media yang memiliki fungsi strategis dalam pembentukan karakter budaya, sosial, dan ekonomi masyarakat. Dalam hal ini program acara yang ditayangkan oleh televisi, sehingga berpengaruh juga terhadap sikap mental, logika dan perilaku umum serta pola berpikir masyarakat yang unggul dalam kompetisi global, singkat kata televisi lokal akan menjadi agen pembangunan.

Selain menjadi motor penggerak dalam pembangunan kualitas sumber daya manusia, kehadiran televisi lokal akan menjadi salah satu pilihan masyarakat untuk mendapatkan hiburan murah dan penyalur aspirasi.

Dalam menarik pemirsa terhadap siaran, tentunya strategi-strategi harus terencana dengan baik dan matang agar dari pihak manajemen televisi lokal dapat menciptakan program-program yang sangat baik untuk kedepannya dan tetap menjaga budaya lokal yang ada.

Berdasarkan hasil wawancara dan observasi, peneliti mendeskripsikan strategi Citra TV Bulukumba sebagai berikut:

1. Menjadi Media Penyiaran yang Mencerdaskan

Saat ini sudah banyak fenomena dimana banyaknya orang menyalahgunakan pemakaian media baik itu melalui internet maupun televisi. Hal ini tentu sangatlah merugikan bagi khalayak atau pemirsa yang mendapatkan informasi dari media tersebut karena datanya tidak sesuai dengan apa yang sebenarnya terjadi.

Dalam hal ini Direktur utama Citra TV Bulukumba menanggapi fenomena media tersebut dengan mengambil langkah akan menjadikan Citra TV sebagai media penyiaran yang akan mencerdaskan pemirsanya, sebagaimana yang dia tuturkan dalam wawancara:²

” Citra TV kami hadirkan di tengah masyarakat Bulukumba sebagai media penyiaran audio visual yang dapat mencerdaskan masyarakat dengan konsep pengemasan program yang dirangkum dengan

² Mulyadi Mursali, Direktur Utama Citra TV Bulukumba, *wawancara* pada tanggal 28 Juni 2018

menarik agar masyarakat tidak akan bosan dalam menyaksikan tayangan kami”.

Menjadi media penyiaran yang mencerdaskan tidak lepas dari konten-konten yang harus dihadirkan untuk menarik pemirsa. Konten yang sederhana namun tidak terkesan kaku bisa menjadi daya tarik tersendiri untuk pemirsa, sebagaimana pernyataan dari Direktur Program Citra TV bahwa:³

“Membuat pemirsa agar tertarik dengan konten yang diberikan sudah tentu menjadi prioritas utama kami dalam Citra TV. Konten yang mungkin kelihatan sederhana bagi pemirsa akan disiarkan semenarik mungkin dengan tidak melepas budaya lokal yang ada agar tetap dinikmati oleh masyarakat Bulukumba”.

Dari hasil wawancara di atas peneliti memperoleh gambaran bahwa Citra TV Bulukumba memiliki peluang besar dalam menjalankan produksi penyiaran karena mampu menampung kearifan lokal dinamika masyarakat dan tayangannya pun lebih dekat dengan emosional para pemirsa yang menyaksikannya.

Salah satu program pilihan untuk strategi ini adalah Komunitasta. Program komunitasta adalah program yang menyajikan berbagai profil dan berbagai kegiatan yang berprestasi dari komunitas yang tersebar di Bulukumba. Segala komunitas bisa ditayangkan dalam siaran Citra TV Bulukumba sepanjang komunitas tersebut memiliki nilai positif bagi masyarakat pada umumnya.

Konsep pengemasan program secara universal dalam format *edutainment (education entertainment)* menjadi salah satu konten yang

³ Muh. Ihsan, Direktur Program, wawancara pada tanggal 29 Juni 2018

mampu mencerdaskan pemirsa karena dilengkapi dengan informasi pendidikan terkini baik di dalam maupun di luar daerah. Dalam wawancara dengan Pimpinan Redaksi Citra TV Bulukumba dia mengatakan:

“program siaran yang mendidik, mencerdaskan, dan menghibur diharapkan akan meningkatkan kemampuan masyarakat Bulukumba dalam menggali dan mengembangkan potensi daerah untuk mencapai masyarakat yang lebih sejahtera, adil dan makmur serta berakhlakul kharimah.”⁴

Dari hasil wawancara di atas peneliti memperoleh gambaran program *edutainment (education entertainmet)* bisa menjadi pelengkap dari berbagai konsep yang telah dikemukakan oleh beberapa informan. Media penyiaran harus selalu melibatkan masalah pendidikan agar informasi dapat diterima dengan baik oleh masyarakat. Unsur pendidikan memberikan sebuah pesan moral di dalamnya yang mengandung nilai dan norma dalam bermasyarakat.

2. Penyajian Siaran yang Berkualitas

Perkembangan media dapat mempengaruhi pola pikir dan kelakuan masyarakat. Masyarakat pada umumnya membutuhkan informasi baik di dalam maupun di luar negeri. Salah satu media yang digunakan oleh masyarakat untuk memenuhi kebutuhan tersebut adalah media televisi.

Maraknya perkembangan stasiun televisi swasta di Indonesia yang saling berlomba-lomba untuk menampilkan program acara yang menarik kepada khalayak.

Di tengah persaingan banyaknya stasiun televisi dan semakin banyaknya pemirsa potensial, akhirnya yang menjadi kunci pilihan bagi

⁴ Hamdan, Pimpinan Redaksi Citra TV Bulukumba, *wawancara* pada tanggal 29 Juni 2018

pemirsa adalah kualitas penyiaran. Pemirsa televisi memiliki beragam kepentingan dan keinginan dalam menonton siaran, oleh karena itu pihak pengelola televisi harus pandai mengemas program siarannya semenarik mungkin untuk dinikmati oleh pemirsa.

Dalam hal ini Pimpinan Redaksi Citra TV Bulukumba mempertegas:⁵

“ Penyajian siaran yang berkualitas akan membuat masyarakat dapat menikmati siaran yang kami sajikan. Menciptakan ide-ide yang kreatif agar hasil programnya lebih hidup. Program siaran menjadi ujung tombak suatu stasiun televisi karena pemirsa secara langsung melihat televisi dari program yang ditayangkan sehari-hari”.

Peneliti memperoleh gambaran bahwa penyajian siaran yang berkualitas sangat berpengaruh besar bagi masyarakat yang akan menerimanya karena tanpa dibarengi dengan ide-ide yang cemerlang maka penyajian program tersebut tidak dapat menghibur masyarakat. Jenis program bisa saja sama antara stasiun televisi lainnya, namun program yang paling bermutual dan mempunyai kualitas tinggi yang akan dipilih oleh pemirsa.

Penyajian program siaran membutuhkan perencanaan yang matang agar program yang dibutuhkan dapat mencapai tujuan yang direncanakan, sebagaimana yang dikatakan Direktur Program Citra TV Bulukumba bahwa:⁶

“Penyajian program yang berkualitas tentu menjadi hal penting dalam penyiaran dari Citra TV dimana kami melakukan perencanaan rapat kerja terlebih dahulu mengenai hal-hal apa saja yang akan dilakukan pada proses produksi sebelum menyajikan siaran di televisi agar masyarakat tidak keliru dalam menanggapi siaran yang mereka tonton. Tingkat kualitas penyiaran paling menentukan program tersebut agar membuat masyarakat tidak merasa jenuh saat sedang menyaksikan program kami dan tetap menjadikan prioritas budaya lokal yang ada di Bulukumba.”

⁵ Hamdan, Pimpinan Redaksi Citra TV Bulukumba, *wawancara* pada tanggal 29 Juni 2018

⁶ Muh. Ihsan, Direktur Program, *wawancara* pada tanggal 29 Juni 2018

Penyiaran siaran yang berkualitas bagi televisi lokal harus selalu melibatkan kearifan-kearifan lokal yang tetap ada di daerah masing-masing karena itu menjadi ketertarikan tersendiri bagi masyarakat yang menyaksikan program tersebut. Siaran yang berkualitas tinggi harus menjaga budaya-budaya lokal agar menambah minat pemirsa untuk selalu tertarik dalam hal penyajian programnya.

Adapun program yang menjadi salah satu contohnya adalah Indiekustik. Program indiekustik adalah program yang menyajikan profil sebuah kelompok band akustik lokal dalam mempopulerkan lagu-lagu karyanya dalam sebuah bincang-bincang santai.

Daftar Program Siaran Citra TV Bulukumba

No	Program	Durasi	Deskripsi	Sumber Materi
1	Open Tune	6'	Program Harian mengawali siaran dengan menayangkan (insert) gambar potensi lokal dan nasional untuk mengiringi Lagu Kebangsaan Indonesia Raya	Inhouse/Record
2	Bulukumba Pagi	30'	Program berita harian terkait dengan peristiwa-peristiwa dalam dinamika aktual seputar Bulukumba, yang ditayangkan pada pagi hari	Inhouse/Record
3	Bulukumba Petang	30'	Program berita harian terkait dengan peristiwa-peristiwa dalam dinamika aktual seputar Bulukumba, yang ditayangkan pada sore hari	Inhouse/Record
4	Pappatalinge	5'	Program ini merupakan	Inhouse/Record

	Dzuhur		program pengantar untuk memasuki waktu shalat dzuhur, berisikan nasehat-nasehat singkat, lalu diakhiri dengan azan dzuhur dan doa setelah azan.	
5	Pappatalinge Ashar	5'	Program ini merupakan program pengantar untuk memasuki waktu shalat ashar, berisikan nasehat-nasehat singkat, lalu diakhiri dengan azan dzuhur dan doa setelah azan.	Inhouse/Record
6	Pappatalinge Maghrib	5'	Program ini merupakan program pengantar untuk memasuki waktu shalat maghrib, berisikan nasehat-nasehat singkat, lalu diakhiri dengan azan dzuhur dan doa setelah azan.	Inhouse/Record
7	Pappatalinge Isya	5'	Program ini merupakan program pengantar untuk memasuki waktu shalat isya, berisikan nasehat-nasehat singkat, lalu diakhiri dengan azan dzuhur dan doa setelah azan.	Inhouse/Record
8	Jendela Qalbu	45'	Program harian siraman rohani agama islam dari muballigh-muballigh lokal Bulukumba	Inhouse/Record
9	Citra Top Ten	60'	Program musik mingguan yang menyajikan 10 lagu terpopuler di Bulukumba dalam kurun waktu sepekan	Inhouse/Record
10	Musik	120'	Program musik harian yang menayangkan video clip baik lagu-lagu indonesia maupun	Inhouse/Video

			barat yang sifatnya interaktif dengan mengacu pada request pemirsa melalui pesan singkat (SMS)	
11	Sulapa	50'	Memperkenalkan tempat-tempat wisata Bulukumba	Inhouse
12	Bulukumba Pekan	30'	Program yang menyajikan rangkuman berita selama sepekan	Inhouse/Record
13	Indiekustik	55'	Menayangkan profil sebuah kelompok band akustik lokal serta menampilkan beberapa lagu-lagu karyanya	Inhouse/Record
14	Dapureng	30'	Program ini menayangkan resep dan pengolahan baik menu masakan untuk sarapan pagi, makan siang, makan malam, maupun menu untuk makanan ringan dalam konteks lokal.	Inhouse/Record
15	Senam Bugar Nusantara	30'	Senam Bugar Nusantara (SBN) pada prinsipnya untuk mengajak pemirsa memulai aktivitas keseharian dengan berolahraga menjaga ritme kesehatan tubuh. Program ini akan berkembang sesuai gerakan-gerakan standar senam secara nasional.	Typing
16	Lagu Bugis	55'	Program ini merupakan penayangan video klip lagu-lagu bugis yang sudah jadi, baik lagu lama maupun lagu baru	Typing
17	Pasar Malam	55'	Merupakan program khusus untuk penayangan iklan. Rubrik	Inhouse/Record

			ini disiapkan khusus bagi masyarakat pelaku usaha untuk mempublikasikan usahanya. Program ini ditayangkan 3x dalam seminggu	
18	Citra TV Radio	55'	Program ini pada prinsipnya sama dengan program radio dimana pemirsa dapat merequest lagu-lagu pilihan yang diinginkannya melalui sms atau telepon kepada pembawa acara, untuk kemudian permintaan itu ditayangkan dalam bentuk audio visual (video clip)	Inhouse/Record
19	Liputan Khusus Pemerintahan	30'	Program yang menayangkan peristiwa-peristiwa yang terkait dengan penyelenggaraan pemerintahan	Inhouse/Record
20	Bedah Film Indie	55'	Merupakan program bulanan yang menyajikan pemutaran film indie dan diskusi film terkait dengan isi dan proses karya	Inhouse/Record
21	Mappadendang: Bernyanyi Bersama Keluarga	55'	Program hiburan yang ditayangkan sebulan sekali dalam kemasan Karaoke keluarga	Inhouse/Record
22	Komunitasta	45'	Merupakan ini program bulanan yang akan menampilkan profil, kegiatan, prestasi dan lain-lain dari komunitas yang tersebar di kota Bulukumba dan sekitarnya. Komunitas apa saja dapat ditayangkan sepanjang memiliki nilai positif bagi	Inhouse/Record

			masyarakat pada umumnya	
23	Closing Tune	5'	Program Harian mengakhiri siaran dengan menayangkan (insert) gambar potensi lokal dan nasional untuk mengiringi Lagu Padamu Negeri	Inhouse/Record

Sumber: Profil Citra TV Bulukumba

Direktur Utama Citra TV selalu berupaya agar konten-konten yang dihidirkannya dapat membuat masyarakat Bulukumba terhibur dan menyukai konten tersebut sebagaimana yang diinginkan oleh masyarakat Bulukumba itu sendiri. Menyajikan siaran yang berkualitas tinggi selalu menjadi patokan agar program yang Citra TV hadirkan dapat menghibur pemirsa. sebagaimana yang dikatakan direktur utama Citra TV bahwa:⁷

“Pendirian Citra TV sangat dibutuhkan oleh pasar perindustrian dikarenakan daya minat dan daya tonton masyarakat sangat tinggi. Bulukumba adalah daerah yang industri pertelevisiannya masih kosong sehingga kami memiliki peluang dalam menjalankan bisnis pertelevisian dan Citra TV mempunyai jaringan usaha tv kabel maka kami gunakan kesempatan tersebut untuk melakukan produksi di Kabupaten Bulukumba ini. Menyajikan siaran yang berkualitas tinggi selalu menjadi patokan agar program yang Citra TV hadirkan dapat menghibur pemirsa yang menyaksikannya dan semua itu kami hadirkan tidak lepas dari budaya lokal yang ada di Bulukumba.”

Dari hasil wawancara peneliti memperoleh gambaran bahwa tingginya daya minat dan daya tonton masyarakat menjadi peluang agar Citra TV bisa bersaing dengan televisi lokal lainnya dengan menghadirkan kualitas penyiaran yang tinggi dan dapat membuat masyarakat selalu antusias dalam menanti penyajian siaran yang dilakukan oleh Citra TV Bulukumba. Terdapat

⁷ Mulyadi Mursali, Direktur Utama Citra TV Bulukumba, *wawancara* pada tanggal 28 Juni

dua pandangan mengenai kualitas sebuah program siaran. Pandangan pertama mendasarkan pada pengertian kualitas di tangan kelompok masyarakat tertentu yang memiliki tingkat pendidikan tinggi, sementara yang lain mendasarkan pada pengertian kualitas pada aturan mayoritas yang diekspresikan melalui *rating* penonton.

3. Menjadikan Konten Siarannya sebagai Wahana Hiburan

Memadukan unsur hiburan yang menjadikan program ini santai namun tetap serius dan memberi informasi dan pesan moral yang berguna bagi masyarakat. Banyak program hiburan di televisi swasta lain yang hanya memberikan banyol semata dan kadang bersifat kurang mendidik. Dalam wawancara dengan Direktur Utama Citra TV Bulukumba dia mengatakan:⁸

”Program hiburan yang kami hadirkan di Citra TV ini mengandung unsur pendidikan dan bertanggung jawab, bermoral dan berbudi pekerti agar masyarakat selalu terhibur. Semoga dengan unsur-unsur tersebut dapat memberikan pemahaman di bidang pendidikan maupun di bidang umum kemudian menjadi lebih menarik dan mudah dicerna oleh semua golongan lapisan masyarakat karena disajikan dengan santai dan ringan sehingga dapat dimengerti. Tidak hanya hiburan semata tetapi di dalamnya selalu ada pesan moral yang terkandung pada program yang kami sajikan.”

Penyajian program sebagai wahana hiburan untuk masyarakat yang tidak lepas dari unsur pendidikan adalah salah satu strategi yang kadang luput dari perhatian para pengguna televisi swasta yang hanya menampilkan acara hiburan semata tanpa adanya pesan-pesan moral yang dapat diambil oleh masyarakat setelah menyaksikan program tersebut. Penyajian program sebagai wahana hiburan harus selalu menjunjung tinggi nilai agama, norma, dan budaya daerah.

⁸ Mulyadi Mursali, Direktur Utama Citra TV Bulukumba, *wawancara* pada tanggal 28 Juni

Salah satu program Citra TV Bulukumba yang baru dirilis pada awal pertengahan Februari 2018 adalah program *Lypsing* yang dihadirkan dengan konsep segala kalangan bisa ikut terlibat di dalamnya. Tua dan muda bisa mengapresiasi bakat menyanyi mereka dengan gaya mereka masing-masing dan banyak masyarakat yang terhibur dengan acara program tersebut. Sebagaimana yang dikatakan oleh Direktur Program Citra TV Bulukumba:⁹

“Ada program yang kami rilis pada pertengahan Februari lalu yang kami namakan program tersebut adalah *lypsing*. Dimana dalam program ini kami melibatkan segala kalangan bisa ikut dalam program baik dari kalangan muda maupun yang sudah lanjut usia. Pengemasan program didukung dua cara yakni dengan *syuting* langsung dengan crew dan ada yang mengirimkan melalui email hasil rekaman *lypsing* mereka. Selalu ada syarat sebelum melakukan produksi yakni tetap pada aturan penyiaran tanpa adanya unsur-unsur yang tidak diinginkan yang dalam artian tetap fokus pada unsur pendidikan dan moral bagi masyarakat yang menyaksikannya.”

Program *lypsing* menjadi salah satu program favorit di Citra TV Bulukumba. Program yang menampilkan suasana orang yang sedang seolah-olah bernyanyi dengan segala macam gaya yang dihasilkannya tidak jarang membuat pemirsa sangat terhibur dengan aksi kocak yang dilakukan oleh orang yang melakukan *lypsing* tersebut. Program acara hiburan ini selalu menampilkan berbagai kiriman *lypsing* melalui email Citra TV Bulukumba bagi yang tidak sempat melakukan *syuting* langsung dengan para crew Citra TV Bulukumba.

⁹ Muh. Ihsan, Direktur Program, *wawancara* pada tanggal 29 Juni 2018



Gambar 4.1 Program Lypsing Citra TV Bulukumba

Strategi Citra TV Bulukumba dalam menjadikan program sebagai wahana hiburan bagi masyarakat tentu akan selalu ditingkatkan oleh pihak manajemen Citra TV agar tetap mempertahankan pelanggan yang sudah terikat dengan Citra TV Bulukumba. Pihak Citra TV Bulukumba selalu melakukan *training* terhadap segala program sebelum program tersebut disiarkan. Sebagaimana yang dikatakan Pimpinan Redaksi Citra TV Bulukumba:¹⁰

“Selalu kami laksanakan *training* pada semua program yang akan disiarkan baik mulai dari acara hiburan dan lain-lainnya. Pengadaan *training* tidak lain untuk memantapkan program kami ketika disiarkan di televisi masyarakat agar mereka dapat tertarik terhadap program-program yang kami siarkan. Dalam acara hiburan kami kemas semenarik mungkin dengan menghadirkan nuansa-nuansa yang berbeda di setiap minggunya agar pemirsa tidak merasa bosan dengan hiburan yang itu-itu saja. Selalu kami pakai tema yang berbeda di setiap minggunya dalam acara hiburan di Citra TV ini”.

Pengadaan *training* pada setiap program di Citra TV Bulukumba yang akan diproduksi tentunya akan membantu program tersebut ketika disiarkan mendapatkan tempat di hati pemirsa yang menontonnya karena

¹⁰ Hamdan, Pimpinan Redaksi Citra TV Bulukumba, *wawamcara* pada tanggal 29 Juni 2018

telah dilakukan uji coba terlebih dahulu sebelum disiarkan kepada pemirsa masyarakat Bulukumba.



Gambar 4.2 Saat melakukan *training* atau uji coba siaran

4. Melakukan Survei Minat Sesuai Kebutuhan Masyarakat

Hal yang paling penting juga dalam pembuatan sebuah program adalah melakukan survei minat terhadap kebutuhan pemirsa. Dimana dalam hal ini semua program akan ditayangkan sesuai dengan permintaan pemirsa. Melakukan survei minat dalam hal sebuah program di televisi lokal menjadi salah satu strategi yang bisa membuat pemirsa selalu ingin menantikan siaran dari program televisi lokal tersebut. Bagaimana tidak, hal ini membuat pemirsa betah untuk selalu menonton program yang mereka minati ketika disiarkan.

Dalam hal ini pihak Citra TV Bulukumba melakukan survei minat masyarakat Bulukumba dengan mengobrol santai di tempat-tempat yang dijadikan masyarakat untuk berkumpul seperti halnya di warung kopi ataupun di tempat makan. Berbicara lepas dan santai bisa membuat masyarakat untuk bebas memberikan pendapat mereka masing-masing tanpa harus diadakan di

forum yang formal dan kadang membuat suasana menjadi tegang dan akan membuat masyarakat canggung untuk menyampaikan pendapat mereka. Seperti yang dikatakan Direktur Citra TV Bulukumba dalam wawancara bahwa:¹¹

“Sementara ini saya sedang melakukan survei minat terhadap kebutuhan masyarakat dalam siaran kami Citra TV Bulukumba. Mungkin terkesan cuma strategi kecil-kecilan akan tetapi bisa merubah Citra TV untuk ke depannya sebagaimana berbagai pendapat dari masyarakat. Saya sangat senang karena mereka banyak memberi masukan dan saran untuk siaran kami, tidak hanya untuk siaran yang mereka inginkan tetapi juga beberapa program kami yang telah mereka saksikan. Berbicara di tempat yang santai dengan mereka membuat kami tidak memiliki batasan untuk saling memberi pendapat”.

Dalam hasil wawancara dengan peneliti memperoleh gambaran bahwa bahwa strategi Citra TV Bulukumba dengan melakukan survei minat masyarakat akan membuat Citra TV Bulukumba ke depannya menjadi televisi lokal yang menjadi kebanggaan masyarakat Bulukumba di tengah maraknya persaingan dengan televisi lokal lainnya. Dengan survei minat kebutuhan masyarakat tersebut pihak Citra TV Bulukumba akan lebih selektif lagi dalam menyajikan program-programnya untuk masyarakat.

Direktur Program Citra TV pun selalu ikut dalam melakukan survei minat terhadap masyarakat mendampingi Direktur Citra TV dan beberapa *crew* lainnya. Direktur Program Citra TV Bulukumba mengatakan:¹²

“Melakukan survei minat kebutuhan masyarakat menjadi strategi yang ampuh untuk Citra TV Bulukumba ke depannya semakin eksis. Sangat seru berbincang-bincang dengan masyarakat dalam menyampaikan pendapat mereka. Nuansa kekeluargaan selalu hadir dikala kami

¹¹ Mulyadi Mursali, Direktur Utama Citra TV Bulukumba, *wawancara* pada tanggal 28 Juni

¹² Muh. Ihsan, Direktur Program, *wawancara* pada tanggal 29 Juni 2018

melakukan kegiatan ini. Tak jarang kami biasanya lupa waktu untuk mengakhiri pembicaraan karena semuanya sudah larut dalam nuasa kekeluargaan dan membuat suasana dalam tempat tersebut menjadi lebih hidup dengan beberapa lawakan yang selalu dihadirkan masyarakat ketika menyampaikan pendapatnya.”

Dari hasil wawancara dengan Direktur Program Citra TV Bulukumba peneliti memperoleh gambaran bahwa melakukan survei minat terhadap kebutuhan masyarakat menjadi tantangan tersendiri bagi Citra TV Bulukumba dalam mengumpulkan segala pendapat yang disampaikan oleh masyarakat dan pihak Citra TV Bulukumba harus lebih mengembangkan program-programnya agar dapat diterima oleh pemirsa masyarakat Bulukumba.



Gambar 4.3 Saat melakukan survei minat terhadap masyarakat

C. Hambatan Citra TV Bulukumba dalam Membangun Daya Tarik Pemirsa terhadap Siaran

Sebagaimana kedudukannya sebagai media daerah, maka dalam pengemasan dan penyajiannya cenderung menampilkan dan mngedepankan permasalahan daerah, baik dari isu yang dibawa maupun bahasa yang digunakan. Acara televisi lokal terfokus membahas permasalahan lokal daerah masing-masing.

Keterbatasan investasi dan lemahnya daya saing terhadap televisi nasional menjadi kendala tersendiri bagi televisi lokal

Berdasarkan hasil wawancara dan observasi, peneliti mendeskripsikan hambatan-hambatan Citra TV Bulukumba dalam membangun daya tarik pemirsa terhadap siaran:

Popularitas televisi lokal ditengah masyarakat yang kalah jauh dibanding televisi nasional menjadi faktor bagi minimnya sponsor dan investasi pengiklan untuk ikut menghidupi televisi lokal. Sebagaimana yang dikatakan Direktur Utama Citra TV Bulukumba:¹³

“Sejauh ini hambatan yang selalu kami dapatkan yakni terkendala pada kurangnya periklanan dan sponsor terhadap Citra TV dan. Jasa iklan sangat kurang kami dapatkan di Bulukumba”.

Faktor modal selalu menjadi kendala yang membatasi kinerja dari sebagian besar TV lokal yang ada saat ini. Sponsor dan iklan sangatlah berperan penting dalam kemajuan televisi lokal demi terciptanya industri pertelevisian lokal yang baik. Hal ini selalu menjadi pemicu utama kualitas televisi lokal yang semakin melemah. Kurangnya sponsor dan iklan membuat televisi lokal susah untuk bersaing dengan televsi lokal lainnya terlebih lagi persaingan terhadap televisi nasional.

Citra TV sampai sekarang pun belum mendapatkan sponsor atau iklan dalam produksi penyiarannya sehingga mengakibatkan kualitas Citra TV saat ini menjadi melemah di masyarakat Bulukumba. Siaran yang sebelumnya menghibur saat ini mereka tidak dapat menikmati dikarenakan proses produksi yang terkendala

¹³ Mulyadi Mursali, Direktur Utama Citra TV Bulukumba, *wawancara* pada tanggal 28 Juni

permodalan sehingga beberapa siaran Citra TV tidak terlihat lagi di televisi masyarakat Bulukumba. Pada hasil wawancara dengan Pimpinan Redaksi Citra TV Bulukumba dia mengatakan:¹⁴

“Dalam hal penyiaran tentunya kata permodalan sudah tidak asing lagi bagi para manajemen televisi. Sangat betul kami terkendala dari segi permodalan dan tidak adanya sponsor ataupun iklan sampai saat ini. Makanya sebagian program yang sebelumnya tayang sudah jarang ditemukan masyarakat pada siaran Citra TV.”

Keterbatasan investasi dan lemahnya daya saing terhadap televisi nasional menjadi kendala tersendiri bagi televisi lokal untuk bersaing dengan televisi nasional. Hal ini kemudian mengakibatkan televisi lokal kesulitan dalam mengembangkan dirinya. Sebagaimana yang dikatakan Direktur Program Citra TV Bulukumba:¹⁵

“Faktor permodalan dalam mendirikan televisi lokal selalu menjadi tantangan apakah televisi lokal tersebut mampu bertahan atau tidaknya stasiun tersebut ditengah maraknya persaingan dengan sejumlah televisi lokal. Bisa dikatakan kami sulit berkembang karena adanya faktor permodalan. Sangat sulit menjalankan sebuah program tanpa adanya modal ditambah lagi selama Citra TV Bulukumba resmi ditayangkan di televisi masyarakat kami belum mendapatkan jasa iklan ataupun sponsor sama sekali.”

Dari pernyataan di atas peneliti memperoleh gambaran bahwa Citra TV Bulukumba mengalami kemunduran dalam segi kualitas penyiarannya yang saat ini banyak program yang tidak ditampilkan lagi di siaran Citra TV disebabkan kurangnya modal berupa sponsor ataupun iklan. Padahal masyarakat selalu menanti akan adanya program-program baru yang akan menghibur mereka dari Citra TV.

¹⁴ Hamdan, Pimpinan Redaksi Citra TV Bulukumba, *wawancara* pada tanggal 29 Juni 2018

¹⁵ Muh. Ihsan, Direktur Program, *wawancara* pada tanggal 29 Juni 2018

Permodalan yang tidak mencukupi menjadi kendala Citra TV Bulukumba saat ini untuk kembali melakukan produksi terhadap beberapa program berikutnya.

BAB V

PENUTUP

A. Kesimpulan

Dari penelitian yang telah dilakukan mengenai strategi Citra TV Bulukumba dalam membangun daya tarik pemirsa terhadap siaran disimpulkan sebagai berikut:

1. Strategi Citra TV Bulukumba dalam membangun daya tarik pemirsa terhadap siaran adalah sebagai berikut:
 - a. Menjadi penyiaran yang mencerdaskan. Media penyiaran yang selalu melibatkan masalah pendidikan agar informasi dapat diterima dengan baik oleh masyarakat. Unsur pendidikan memberikan sebuah pesan moral di dalamnya yang mengandung nilai dan norma dalam bermasyarakat.
 - b. Penyajian siaran yang berkualitas. Penyiaran siaran yang berkualitas harus selalu melibatkan kearifan-kearifan lokal yang tetap ada di daerah masing-masing karena itu menjadi ketertarikan tersendiri bagi masyarakat yang menyaksikan program tersebut. Siaran yang berkualitas harus menjaga budaya-budaya lokal agar menambah minat pemirsa untuk selalu tertarik dalam hal penyajian programnya.
 - c. Menjadikan konten siarannya sebagai wahana hiburan. Penyajian program sebagai wahana hiburan untuk masyarakat yang tidak lepas dari unsur pendidikan adalah salah satu strategi yang kadang luput dari perhatian para pengguna televisi swasta yang hanya menampilkan

acara hiburan semata tanpa adanya pesan-pesan moral yang dapat diambil oleh masyarakat setelah menyaksikan program tersebut.

- d. Melakukan survei minat terhadap masyarakat. Dalam hal ini pihak Citra TV Bulukumba melakukan survei minat masyarakat Bulukumba dengan mengobrol santai di tempat-tempat yang dijadikan masyarakat untuk berkumpul seperti halnya di warung kopi ataupun di tempat makan. Berbicara lepas dan santai bisa membuat masyarakat untuk bebas memberikan pendapat mereka masing-masing tanpa harus diadakan di forum yang formal dan kadang membuat suasana menjadi tegang dan akan membuat masyarakat canggung untuk menyampaikan pendapat mereka.

B. Implikasi Penelitian

Adapun beberapa implikasi dari penelitian yang dilakukan, antara lain

1. Lebih meningkatkan kinerja dalam mendapatkan sponsor dan iklan agar Citra TV Bulukumba mampu menunjukkan potensinya sebagai televisi lokal yang mampu bersaing dengan televisi lokal lainnya.
2. Baiknya menjadi sarana yang menjembatani transfer informasi, hiburan, dan pendidikan termasuk juga yang berasal dari daerah-daerah lain di Indonesia masuk ke Bulukumba.
3. Lebih kreatif lagi dalam menghadirkan program siaran.
4. Baiknya pihak Citra TV Bulukumba merekrut anggota baru karena banyaknya generasi muda mudi yang berbakat dan berpotensi dalam hal penyiaran pertelevisian di Bulukumba.



PEMERINTAH PROVINSI SULAWESI SELATAN
DINAS PENANAMAN MODAL DAN PELAYANAN TERPADU SATU PINTU
BIDANG PENYELENGGARAAN PELAYANAN PERIZINAN

Nomor : 7603/S.01/PTSP/2018
Lampiran :
Perihal : **Izin Penelitian**

Kepada Yth.
Bupati Bulukumba

di-
Tempat

Berdasarkan surat Dekan Fak. Dakwah dan Komunikasi UIN Alauddin Makassar Nomor : B.2601/DU.I/TL.00/05/2018 tanggal 31 Mei 2018 perihal tersebut diatas, mahasiswa/peneliti dibawah ini:

Nama : **A. BESSE RATNASARI**
Nomor Pokok : 50700114132
Program Studi : Ilmu Komunikasi
Pekerjaan/Lembaga : Mahasiswa(S1)
Alamat : Jl. Muh. Yasin Limpo No. 36 Samata, Sungguminasa-Gowa

Bermaksud untuk melakukan penelitian di daerah/kantor saudara dalam rangka penyusunan Skripsi, dengan judul :

" STRATEGI CITRA TV BULUKUMBA DALAM MEMBANGUN DAYA TARIK PEMIRSA TERHADAP SIARAN "

Yang akan dilaksanakan dari : Tgl. **10 Juni s/d 10 Juli 2018**

Sehubungan dengan hal tersebut diatas, pada prinsipnya kami **menyetujui** kegiatan dimaksud dengan ketentuan yang tertera di belakang surat izin penelitian.

Demikian Surat Keterangan ini diberikan agar dipergunakan sebagaimana mestinya.

Diterbitkan di Makassar
Pada tanggal : 08 Juni 2018

A.n. GUBERNUR SULAWESI SELATAN
KEPALA DINAS PENANAMAN MODAL DAN PELAYANAN TERPADU SATU
PINTU PROVINSI SULAWESI SELATAN
Selaku Administrator Pelayanan Perizinan Terpadu

A. M. YAMIN, SE., MS.
Pangkat : Pembina Utama Madya
Nip : 19610513 199002 1 002

Tembusan Yth
1. Dekan Fak. Dakwah dan Komunikasi UIN Alauddin Makassar di Makassar;
2. *Pertinggal.*

SIMPAN PTSP 08-06-2018



Jl. Bougenville No.5 Telp. (0411) 441077 Fax. (0411) 448936
Website : <http://p21bkpmd.sulselprov.go.id> Email : p21_provinsisel@yahoo.com
Makassar 90222





PEMERINTAH KABUPATEN BULUKUMBA
DINAS PENANAMAN MODAL DAN PELAYANAN TERPADU SATU PINTU
(DPMPTSP)

Alamat : Jl. Kenari No.13 Feip. (2413) 85060 Bulukumba 92512

Bulukumba, 22 Juni 2018

Nomor : 288/DPMPTSP/VI/2018
Lampiran :
Perihal : Izin Penelitian

Kepada
Yth. 1. Camat Ujung Bulu
2. Pimpinan Citra TV
Di
- Tempat

Berdasarkan Surat Kepala Kantor Kesatuan Bangsa dan Politik Nomor : 070/406/Kesbangpol/VI/2018 tanggal 21 Juni 2018 Perihal Rekomendasi Izin Penelitian maka yang tersebut di bawah ini :

Nama : **A. BESSE RATNASARI**
Nomor Pokok : **50700114132**
Program Studi : **ILMU KOMUNIKASI**
Alamat : **BTN TAMARUNAN INDAH II BLOK D12 NO. 8 GOWA**

Bermaksud melakukan penelitian / pengambilan data Di Camat Ujung Bulu dan Citra TV Kab.Bulukumba dengan judul **"STRATEGI CITRA TV BULUKUMBA DALAM MEMBANGUN DAYA TARIK PEMIRSA TERHADAP SIARAN"** yang akan berlangsung pada tanggal 10 Juni s/d 10 Juli 2018.

Sehubungan dengan hal tersebut di atas, pada prinsipnya kami mengizinkan yang bersangkutan untuk melaksanakan kegiatan tersebut dengan ketentuan sebagai berikut :

1. Mematuhi semua Peraturan Perundang - Undangan yang berlaku dan mengindahkan adat - istiadat yang berlaku pada masyarakat setempat;
2. Tidak mengganggu keamanan / ketertiban masyarakat setempat;
3. Penelitian / pengambilan data tidak menyimpang dari izin yang diberikan;
4. Melaporkan hasil pelaksanaan penelitian / pengambilan data serta menyerahkan 1(satu) eksampul hasilnya kepada Bupati Bulukumba Cq.Kepala Kantor Kesatuan Bangsa dan Politik Kab. Bulukumba;
5. Surat izin ini akan dicabut atau dianggap tidak berlaku apabila yang bersangkutan tidak memenuhi ketentuan sebagaimana tersebut di atas, atau sampai dengan batas waktu yang telah ditentukan kegiatan penelitian/ pengumpulan data dimaksud belum selesai.

Demikian surat izin ini dibuat untuk dipergunakan sebagaimana mestinya.

Kepala Dinas
Dra. Hj. R. Krg. SUGINNA
Pangkat : Pembina Utama Muda
NIP : 19610702 199003 2 002

Tembusan:

1. Bupati Bulukumba di Bulukumba (sebagai laporan);
2. Kepala Kesbangpol Kab. Bulukumba di Bulukumba;
3. Arsip.



KEMENTERIAN AGAMA
UNIVERSITAS ISLAM NEGERI ALAUDDIN MAKASSAR
FAKULTAS DAKWAH DAN KOMUNIKASI

Kampus I : Jl. Sultan Alauddin No. 63 ☒ (0411) 864924, Fax, 864923 Makassar
Kampus II: Jl. JI. Yasin Limpo ☒ (0411) 841879, Fax, 8221400 Samata-Gowa

Nomor : B- 2601 /DU.I/TL.00/05/2018

Samata-Gowa, 31 Mei 2018

Sifat : penting

Lamp : 1 (Satu) Rangkap

Hal : *Izin Penelitian*

Kepada

Yth. Bapak Gubernur Prov. Sulawesi-Selatan

Cq. Kepala UPT, P2T, BKPM, Prov. Sul-Sel

Di -

Makassar

Assalamu Alaikum Wr.Wb

Dengan hormat disampaikan bahwa mahasiswa UIN Alauddin Makassar yang tersebut namanya dibawah ini :

Nama : A. Besse Ratnasari
NIM : 50700114132
Tingkat/Semester : VIII (Delapan)
Fakultas/Jurusan : Dakwah & Komunikasi/ Ilmu Komunikasi
Alamat : BTN Tamarunang Indah II Blok D 12 No. 8

Bermaksud melakukan penelitian dalam rangka menyusun skripsi yang berjudul "**Strategi Citra TV Bulukumba dalam Membangun daya Tarik Pemirsa terhadap Siaran**" Sebagai salah satu syarat untuk memperoleh gelar Sarjana.

Dosen pembimbing : 1. **Mudzhira Nur Amrullah, S.Sos, M.Si.**
2. **Suryani Musi, S.Sos.,M.IKom**

Untuk maksud tersebut kami mengharapkan kiranya mahasiswa yang bersangkutan dapat diberikan izin untuk mengadakan penelitian dari tanggal 10 Juni 2018 Sampai 10 Juli 2018.

Demikian, atas kerjasamanya diucapkan terima kasih.

An. Dekan,
Wakil Dekan Bid. Akademik



Dr. H. Misbahuddin, M.Ag
NIP. 19701208 200003 1 001

Tembusan ;

1. *Rektor UIN Alauddin Makassar (sebagai) Laporan*
2. *Mahasiswa yang bersangkutan*
3. *Arsip*



Citra Televisi Kabel

PT. BULUKUMBA CITRA VISUAL

Jl. Nangka No. 19A Telp. (0413) 83693 Bulukumba

SURAT KETERANGAN PENELITIAN

Yang Bertanda tangan di bawah ini :

Nama : Mulyadi Mursali, S.Ag.
Jabatan : Direktut Utama
Alamat : Jl. Nangka nomor 19 B Bulukumba

Dengan ini menerangkan bahwa Mahasiswa yang tertera namanya di bawah ini :

Nama : A. Besse Ratnasari
NIM : 50700114132
Fakultas /Jurusan : Dakwah dan Komunikasi / Ilmu Komunikasi
Semester : IX (Sembilan)

Benar, telah mengadakan Penelitian pada PT. Bulukumba Citra Visual dalam rangka penyusunan skripsi yang berjudul : *“Strategi Citra TV Bulukumba dalam Membangun Daya Tarik Pemirsa terhadap Siaran”* untuk keperluan penyelesaian studi pada Fakultas Dakwah dan Komunikasi Jurusan Ilmu Komunikasi. Penelitian dilaksanakan sejak tanggal 10 Juni 2018 s/d 10 Juli 2018.

Demikian Surat Keterangan ini dibuat dengan sebenar-benarnya untuk dipergunakan sebagaimana mestinya.

Bulukumba 10 Juli 2018

PT. BULUKUMBA CITRA VISUAL

PT. Bulukumba Citra Visual DIREKTUR,
CITRA
TELEVISI KABEL

MULYADI MURSALI, S.Ag

SURAT KETERANGAN WAWANCARA

Yang bertanda tangan di bawah ini:

1. Nama : A. Besse Ratnasari
NIM : 50700114132
Fakultas/Jurusan : Dakwah dan Komunikasi/Ilmu Komunikasi
Semester : IX (Sembilan)
2. Nama Informan : Mulyadi Mursali, S. Ag., M.M
Umur : 46 tahun
Profesi/Jabatan : Direktur Utama
Alamat : Jl. Nangka No. 19 B Bulukumba

Dengan ini menyatakan bahwa masing-masing pihak (peneliti dan informan) telah mengadakan wawancara dengan kami dalam rangka penyusunan skripsi yang berjudul "*Strategi Citra TV Bulukumba dalam Membangun Daya Tarik Pemirsa terhadap Siaran*" dalam rentang waktu yang telah ditentukan sebelumnya, terhitung sejak 10 Juni 2018 s/d 10 Juli 2018, yang disesuaikan dengan kondisi dan ketersediaan waktu informan. Demikian halnya dengan pelaksanaan wawancara, peneliti tetap berpedoman pada kaidah dan panduan wawancara serta petunjuk teknis lainnya sesuai dengan peraturan media yang bersangkutan.

Bulukumba, 10 Juli 2018

Yang mewawancarai



A. Besse Ratnasari

Yang diwawancarai



PT. Bulukumba Citra Visual
CITRA
TELEVISI KABEL

Mulyadi Mursali, S. Ag., M.M

SURAT KETERANGAN WAWANCARA

Yang bertanda tangan di bawah ini:

1. Nama : A. Besse Ratnasari
NIM : 50700114132
Fakultas/Jurusan : Dakwah dan Komunikasi/Ilmu Komunikasi
Semester : IX (Sembilan)
2. Nama Informan : Muh. Ihsan
Umur :
Profesi/Jabatan : Direktur Program
Alamat :

Dengan ini menyatakan bahwa masing-masing pihak (peneliti dan informan) telah mengadakan wawancara dengan kami dalam rangka penyusunan skripsi yang berjudul "*Strategi Citra TV Bulukumba dalam Membangun Daya Tarik Pemirsanya terhadap Siaran*" dalam rentang waktu yang telah ditentukan sebelumnya, terhitung sejak 10 Juni 2018 s/d 10 Juli 2018, yang disesuaikan dengan kondisi dan ketersediaan waktu informan. Demikian halnya dengan pelaksanaan wawancara, peneliti tetap berpedoman pada kaidah dan panduan wawancara serta petunjuk teknis lainnya sesuai dengan peraturan media yang bersangkutan.

Bulukumba, 10 Juli 2018

Yang mewawancarai

Yang diwawancarai

A. Besse Ratnasari

Muh. Ihsan

SURAT KETERANGAN WAWANCARA

Yang bertanda tangan di bawah ini:

1. Nama : A. Besse Ratnasari
NIM : 50700114132
Fakultas/Jurusan : Dakwah dan Komunikasi/Ilmu Komunikasi
Semester : IX (Sembilan)
2. Nama Informan : Hamdan
Umur :
Profesi/Jabatan : Pimpinan Redaksi
Alamat :

Dengan ini menyatakan bahwa masing-masing pihak (peneliti dan informan) telah mengadakan wawancara dengan kami dalam rangka penyusunan skripsi yang berjudul "*Strategi Citra TV Bulukumba dalam Membangun Daya Tarik Pemirsa terhadap Siaran*" dalam rentang waktu yang telah ditentukan sebelumnya, terhitung sejak 10 Juni 2018 s/d 10 Juli 2018, yang disesuaikan dengan kondisi dan ketersediaan waktu informan. Demikian halnya dengan pelaksanaan wawancara, peneliti tetap berpedoman pada kaidah dan panduan wawancara serta petunjuk teknis lainnya sesuai dengan peraturan media yang bersangkutan.

Bulukumba, 10 Juli 2018

Yang mewawancarai

Yang diwawancarai

A. Besse Ratnasari

Hamdan

DAFTAR RIWAYAT HIDUP



Nama lengkap A. Besse Ratnasari. Dilahirkan di Desa Barabba, Kecamatan Gantarang, Kabupaten Bulukumba pada tanggal 22 April 1996 dari buah kasih A.Sukawati, S.Pd dan Fitriati, S.Pd. Penulis merupakan anak kedua dari 3 bersaudara. Penulis memulai pendidikan di SDN 32 Barabba pada tahun 2002-2008, kemudian melanjutkan pendidikan di MTs Babul Khaer Kalumeme Bulukumba pada tahun 2008-2011, kemudian melanjutkan pendidikan di MA Babul Khaer Kalumeme Bulukumba pada tahun 2011-2014. Pada tahun yang sama, penulis melanjutkan pendidikan ke salah satu perguruan tinggi yaitu Universitas Islam Negeri Alauddin Makassar pada program studi Ilmu Komunikasi Fakultas Dakwah dan Komunikasi. Pada tahun 2018, untuk mencapai gelar sarjana penulis membuat skripsi yang berjudul “Strategi Citra TV Bulukumba dalam Membangun Daya Tarik Pemirsa terhadap Siaran”.