

**PERANAN BIMBINGAN PENYULUHAN ISLAM DALAM MENGATASI  
KONFLIK KELUARGA DI DESA TABBAJA KECAMATAN  
KAMANRE KABUPATEN LUWU**



**Skripsi**

Diajukan untuk Memenuhi Salah Satu Syarat Memperoleh Gelar  
Sarjana Sosial (S.Sos) Jurusan Bimbingan dan Penyuluhan Islam  
Fakultas Dakwah dan Komunikasi  
UIN Alauddin Makassar

Oleh :

**GITA SRI ULAN**  
**NIM : 50200114060**

**FAKULTAS DAKWAH DAN KOMUNIKASI  
UIN ALAUDDIN MAKASSAR  
2018**

## PERNYATAAN KEASLIAN SKRIPSI

Mahasiswa yang bertanda tangan di bawah ini:

Nama : Muhammad Ilham Irsyad  
NIM : 40200113043  
Tempat/Tgl. Lahir : Makassar, 05 Januari 1996  
Jurusan : Sejarah dan Kebudayaan Islam  
Fakultas : Adab dan Humaniora  
Alamat : Jalan Tanjung Bira 1 no 7A Makassar  
Judul : Akulturasi Budaya Dalam Arsitektur Masjid Tua Al-Hilal  
Katangka

Menyatakan dengan sesungguhnya dan penuh kesadaran bahwa skripsi ini benar adalah hasil karya sendiri. Jika di kemudian hari terbukti bahwa skripsi ini merupakan duplikat, tiruan, plagiat, atau dibuat orang lain, sebagian atau seluruhnya maka skripsi dan gelar yang diperoleh batal demi hukum.

Gowa, 08 Januari 2018 M.  
21 RabiulAkhir 1439 H.

Penulis,

  
Muhammad Ilham Irsyad  
NIM: 40200113043

## PERSETUJUAN PEMBIMBING

Pembimbing penulisan skripsi saudara **Gita Sri Ulan**, Nim: 50200114060, Mahasiswa Program Studi Strata Satu (S1) Jurusan Bimbingan & Penyuluhan Islam Fakultas Dakwah dan Komunikasi Universitas Islam Negeri Alauddin Makassar, setelah dengan seksama meneliti dan mengoreksi skripsi yang berjudul "Peranan Bimbingan Penyuluhan Islam dalam Mengatasi Konflik Keluarga di Desa Tabbaja Kecamatan Kamanre Kabupaten Luwu" memandang bahwa skripsi tersebut telah memenuhi syarat-syarat ilmiah dan dapat disetujui untuk diajukan ke Ujian Munaqasyah.

Demikian persetujuan ini diberikan untuk dipergunakan dan diproses lebih lanjut.

Samata-Gowa,

  
2018

Pembimbing I

Pembimbing II



**Dra. Hj. Sitti Trinurmi, M. Pd. I**  
NIP. 1958070 1198501 2 002



**St. Rahmatiah, S. Ag., M. Sos. I**  
NIP. 19700508 199903 1 002

## PENGESAHAN SKRIPSI

Skripsi yang berjudul, "Peranan Bimbingan Penyuluhan Islam dalam mengatasi konflik keluarga di Desa Tabbaja Kecamatan Kamanre Kabupaten Luwu" yang disusun oleh Gita Sri Ulan, NIM: 50200114060, mahasiswa Jurusan Bimbingan dan Penyuluhan Islam pada Fakultas Dakwah dan Komunikasi UIN Alauddin Makassar, telah diuji dan dipertahankan dalam sidang munaqasyah yang diselenggarakan pada hari Selasa, tgl 21 Agustus 2018 M, bertepatan dengan 9 Dzulhijjah 1439 H, dinyatakan telah dapat diterima sebagai salah satu syarat untuk memperoleh gelar Sarjana pada Fakultas Dakwah dan Komunikasi, Jurusan Bimbingan dan Penyuluhan Islam (dengan beberapa perbaikan).

Samata-Gowa, 21 Agustus 2018 M  
9 Dzulhijjah 1439 H

### DEWAN PENGUJI

Ketua	: Dr. H. Muh. Ilham, M.Pd	(.....)
Sekretaris	: Dr. Syamsidar, M.Ag	(.....)
Munaqisy I	: Dr. A. Syahraeni, M.Ag	(.....)
Munaqisy II	: Dr. Tasbih, M.Ag	(.....)
Pembimbing I	: Dra. Hj. Sitti Trinurmi, M.Pd.I	(.....)
Pembimbing II	: St. Rahmatiah, S.Ag., M.Sos.I	(.....)

Diketahui oleh :  
Dekan Fakultas Dakwah dan Komunikasi  
UIN Alauddin Makassar.

  
Dr.H.Abd Rasvid Masri, S.Ag., M.Pd., M.Si, M.M

NIP : 19690827199603 1 004

## KATA PENGANTAR

بِسْمِ اللَّهِ الرَّحْمَنِ الرَّحِيمِ

إِنَّ الْحَمْدَ لِلَّهِ نَحْمَدُهُ وَنَسْتَعِينُهُ وَنَسْتَغْفِرُهُ وَنَعُوذُ بِاللَّهِ مِنْ شُرُورِ أَنْفُسِنَا وَسَيِّئَاتِ  
أَعْمَالِنَا مَنْ يَهْدِهِ اللَّهُ فَلَا مُضِلَّ لَهُ وَمَنْ يُضِلِّهِ فَلَا هَادِيَ لَهُ أَشْهَدُ أَنْ لَا إِلَهَ إِلَّا اللَّهُ  
وَأَشْهَدُ أَنَّ مُحَمَّدًا عَبْدُهُ وَرَسُولُهُ أَمَّا بَعْدُ ...

Puji syukur penulis panjatkan kehadiran Allah swt., karena dengan limpahan rahmat dan hidayah-Nya sehingga penulis dapat menyelesaikan skripsi ini. Salawat dan salam penulis haturkan kepada baginda Nabi Muhammad saw., serta segenap keluarga dan para sahabatnya.

Penulis banyak menghadapi hambatan dalam penyelesaian skripsi ini, tetapi dengan pertolongan-Nya dan motivasi serta dukungan dari berbagai pihak, penulis dapat menyelesaikan karya tulis ini. Oleh karena itu, penulis menyampaikan penghargaan dan ucapan terima kasih yang setinggi-tingginya terutama kepada:

1. Prof. Dr. H. Musafir Pababbari, M.Si Rektor UIN Alauddin Makassar beserta Prof. Dr. H. Mardan, M.Ag Wakil Rektor Bidang Akademik Pengembangan Lembaga, Prof. Dr. H. Lomba Sultan, M.A. Wakil Rektor Bidang Administrasi Umum dan Perencanaan Keuangan, dan Prof. Hj. Siti Aisyah, M.A., Ph.D. Wakil Rektor Bidang Kemahasiswaan dan Kerjasama yang telah



menyediakan fasilitas belajar sehingga penulis dapat mengikuti kuliah dengan baik.

2. Dr. H. Abd Rasyid Masri, S.Ag., M.Pd., M.Si, M.M. Dekan Fakultas Dakwah dan Komunikasi UIN Alauddin Makassar beserta Dr. H. Misbahuddin, M.Ag., Wakil Dekan Bidang Akademik, Dr. H. Mahmuddin, M.Ag Wakil Dekan Bidang Administrasi Umum dan Dr. Nur Syamsiah, M.Pd.I Wakil Dekan Bidang Kemahasiswaan yang telah memberikan berbagai fasilitas sehingga penulis dapat menyelesaikan studi.
3. Dr. A. Syahraeni, M.Ag dan Dr. H. Muh. Ilham, M.Pd Ketua dan Sekretaris Jurusan Bimbingan dan Penyuluhan Islam yang telah memberikan fasilitas, bimbingan dan wawasan selama penulis menempuh pendidikan di Fakultas Dakwah dan Komunikasi UIN Alauddin Makassar.
4. Dra. Hj. Sitti Trinurmi, M.Pd.I dan St. Rahmatiah, S.Ag., M.Sos.I pembimbing I dan pembimbing II yang telah meluangkan waktu, memberikan arahan, bimbingan sehingga skripsi ini dapat terselesaikan dengan baik seperti saat ini.
5. Dr. A. Syahraeni, M.Ag dan Dr. Tasbih, M.Ag munaqisy I dan munaqisy II yang telah menguji dengan penuh kesungguhan untuk kesempurnaan skripsi ini.
6. Bapak dan ibu dosen yang telah memberikan bimbingan dan wawasan ilmu pengetahuan selama penulis menempuh pendidikan di Fakultas Dakwah dan Komunikasi UIN Alauddin Makassar.
7. Muh. Quraisy Mathar, S. Sos., M. Hum sebagai kepala Perpustakaan UIN Alauddin Makassar, Dr. Muh. Ansar Akil S.I., M.Si sebagai kepala Perpustakaan

Fakultas Dakwah dan Komunikasi beserta pegawai, Staff yang telah banyak membantu penulis dalam mengatasi kekurangan literature dalam penulisan skripsi ini.

8. Keluarga Kantor Urusan Agama Keluarga besar Desa Tabbaja dan Kecamatan Kamanre Kabupaten Luwu serta masyarakat yang telah memberikan informasi akurat terkait skripsi penulis.
9. Kedua orang tua penulis, Ayahanda Suryanto dan Ibunda Suhera yang telah memberikan kasih sayang, motivasi, dukungan materi dan doa yang selalu beliau panjatkan setiap saat untuk penulis sehingga bisa menjadi manusia yang bermanfaat untuk orang lain. Teman-teman seperjuangan angkatan 2014 Jurusan BPI Fakultas Dakwah dan Komunikasi UIN Alauddin Makassar “Psyche 014”, tetap semangat .

Penulis menyadari bahwa tanpa bantuan dari semua pihak maka penyusunan skripsi ini tidak akan berjalan dengan baik. Penulis juga menyadari sepenuhnya bahwa skripsi ini masih jauh dari kesempurnaan, baik dari segi bahasa, isi maupun analisisnya, sehingga kritik dan saran sangat penulis harapkan demi kesempurnaan skripsi ini. Akhirnya penulis berharap semoga skripsi ini bermanfaat adanya.

Gowa, 21 Agustus 2018  
Penulis,

Gita Sri Ulan  
Nim: 50200114060

## DAFTAR ISI

JUDUL .....	i
PERNYATAAN KEASLIAN SKRIPSI.....	ii
PERSETUJUAN PEMBIMBING.....	iii
PENGESAHAN SKRIPSI .....	iv
KATA PENGANTAR .....	v
DAFTAR ISI.....	viii
DAFTAR TABEL.....	x
PEDOMAN TRANSLITERASI ARAB-LATIN.....	xi
ABSTRAK .....	xvii
BAB I PENDAHULUAN .....	1-10
A. Latar Belakang Masalah .....	1
B. Fokus Penelitian dan Deskriptif Fokus .....	5
C. Rumusan Masalah .....	5
D. Kajian Pustaka/Penelitian Terdahulu .....	6
E. Tujuan dan Kegunaan Penelitian .....	9
BAB II TINJAUAN TEORETIS .....	11-32
A. Bimbingan Penyuluhan Islam .....	21
B. Problematika Konflik dalam Keluarga.....	31
C. Solusi Konflik .....	32
BAB III METODE PENELITIAN.....	32-39
A. Jenis dan Lokasi Penelitian .....	32
B. Pendekatan Penelitian .....	33
C. Sumber Data.....	34
D. Metode Pengumpulan Data .....	35
E. Instrumen Penelitian.....	37
F. Teknik Pengolahan dan Analisis Data .....	37
BAB IV HASIL PENELITIAN .....	40-63
A. Gambaran Umum Lokasi Penelitian.....	40
B. Faktor yang Menyebabkan Konflik Keluarga di Desa Tabbaja Kecamatan Kamanre Kabupaten Luwu .....	48
C. Upaya yang Dilakukan Bimbingan Penyuluhan Islam di Desa Tabbaja Kecamatan Kamanre Kabupaten Luwu.....	60
BAB V PENUTUP.....	64-65
A. Kesimpulan .....	64
B. Implikasi Penelitian.....	65
DAFTAR PUSTAKA .....	66-68
LAMPIRAN-LAMPIRAN	
RIWAYAT HIDUP	



## **DAFTAR TABEL**

<b>Tabel 1</b>	: Batas Wilayah Desa Tabbaja.....	40
<b>Tabel 2</b>	: Jumlah Penduduk Desa Tabbaja.....	41
<b>Tabel 3</b>	: Jumlah Penduduk Berdasarkan Kelompok Umur.....	41
<b>Tabel 4</b>	: Jumlah Penduduk Berdasarkan Pendidika.....	42
<b>Tabel 5</b>	: Jumlah Pemeluk Agama dan Tempat Ibadah .....	43

## PEDOMAN TRANSLITERASI ARAB-LATIN

### A. *Transliterasi Arab-Latin*

#### 1. Konsonan

Daftar huruf bahasa Arab dan transliterasinya ke dalam huruf Latin dapat dilihat pada tabel berikut:

Huruf Arab	Nama	Huruf Latin	Nama
ا	Alif	tidak dilambangkan	tidak dilambangkan
ب	Ba	B	Be
ت	Ta	T	Te
ث	Tsa	ṡ	es (dengan titik di atas)
ج	Jim	J	Je
ح	Ha	Ḥ	ha (dengan titik di bawah)
خ	Kha	Kh	ka dan ha
د	Dal	D	De
ذ	Zal	Ẓ	zet (dengan titik di atas)
ر	Ra	R	Er
ز	Za	Z	Zet

س	Sin	S	es
ش	Syin	Sy	es dan ye
ص	Shad	Ş	es (dengan titik di bawah)
ض	dhad	Ḍ	de (dengan titik di bawah)
ط	Tha	Ṭ	te (dengan titik di bawah)
ظ	Dza	Ẓ	zet (dengan titik di bawah)
ع	'ain	'	apostrof terbaik
غ	Gain	G	eg
ف	Fa	F	Ef
ق	Qaf	Q	Qi
ك	Kaf	K	Ka
ل	Lam	L	Ei
م	Mim	M	Em
ن	Nun	N	En
و	wawu	W	We
ه	Ha	H	Ha
أ	hamzah	'	Apostrof
ي	ya'	Y	Ye

Hamzah ( ء ) yang terletak di awal kata mengikuti vokalnya tanpa diberi tanda apapun. Jika ia terletak di tengah atau di akhir, maka ditulis dengan tanda ( ˆ ).

## 2. Vokal

Vokal bahasa Arab, seperti vokal bahasa Indonesia, terdiri atas vokal tunggal atau monoftong dan vokal rangkap atau diftong.

Vokal tunggal bahasa Arab yang lambangnya berupa tanda atau harakat, transliterasinya sebagai berikut:

Tanda	Nama	Huruf Latin	Nama
اَ	<i>fathah</i>	a	a
اِ	<i>kasrah</i>	i	i
اُ	<i>dammah</i>	u	u

Vokal rangkap bahasa Arab yang lambangnya berupa gabungan antara harakat dan huruf, transliterasinya berupa gabungan huruf, yaitu:

Tanda	Nama	Huruf Latin	Nama
اِي	<i>Fathah dan ya</i>	ai	a dan i
اُو	<i>Fathah dan wau</i>	au	a dan u

Contoh:

كَيْفَ : *kaifa*

هَوْلٌ : *haulā*

### 3. Maddah

*Maddah* atau vokal panjang yang lambangnya berupa harkat dan huruf, transliterasinya berupa huruf dan tanda, yaitu:

Harkat dan Huruf	Nama	Huruf dan Tanda	Nama
أ...   آ...	<i>Fathah</i> dan <i>alif</i> atau <i>ya</i>	a>	a dan garis di atas
إ	<i>Kasrah</i> dan <i>ya</i>	i>	i dan garis di atas
و	<i>Dammah</i> dan <i>wau</i>	u>	u dan garis di atas

Tanda	Nama	Haruf Latin	Nama
ـَ	<i>FATHAH</i>	A	A
ـِ	<i>KASRAH</i>	I	I
ـُ	<i>DAMMAH</i>	U	U

### 4. Ta' Marbutah

Transliterasi untuk ta marbutah ada dua, yaitu: *ta marbutah* yang hidup atau mendapat harakat *fathah*, *kasrah* dan *dammah*, yang transliterasinya adalah [t]. sedangkan *ta marbutah* yang mati atau mendapat harakat sukun transliterasinya adalah [n].

## **5. Syaddah (Tasydid)**

*Syaddah* atau *tasydid* yang dalam system tulisan Arab dilambangkan dengan sebuah tanda *tasydid*, dalam transliterasinya ini dilambangkan dengan perulangan huruf (konsonan ganda) yang diberi tanda *syaddah*. Jika huruf ( ة ), maka ia ditransliterasikan seperti huruf maddah (i).

## **6. Kata Sandang**

Kata sandang dalam system tulisan Arab dilambangkan dengan huruf ة (*alif lam ma'arifah*). Dalam pedoman transliterasi ini, kata sandang ditransliterasi seperti biasa, al-, baik ketika ia di ikuti oleh huruf *syamsiah* maupun huruf *qamariyah*. Kata sandang tidak mengikuti bunyi huruf langsung yang mengikutinya. Kata sandang ditulis terpisah dari kata yang mengikutinya dan dihubungkan dengan garis mendatar (-).

## **7. Hamzah**

Aturan transliterasi huruf hamzah menjadi apostrop hanya berlaku bagi hamzah yang terletak di tengah dan akhir kata. Namun, bila *hamzah* terletak di awal kata, ia tidak dilambangkan karena dalam tulisan Arab ia berupa alif.

## **8. Penulisan Kata Arab yang Lazim digunakan dalam Bahasa Indonesia**

Kata, istilah atau kalimat Arab yang ditransliterasi adalah kata, istilah atau kalimat yang sudah lazim dan menjadi bagian dari perbendaharaan bahasa Indonesia atau sudah sering ditulis dalam tulisan bahasa Indonesia, tidak lagi ditulis menurut cara transliterasi di atas. Misalnya kata Alquran (dari Alquran), sunnah, khusus dan

umum. Namun bila kata-kata tersebut menjadi bagian dari satu rangkaian teks Arab, maka mereka harus ditransliterasi secara utuh.

### **9. Lafz al-Jalalah (الله)**

Kata “Allah” yang didahului partikel seperti huruf *jarr* dan huruf lainnya atau berkedudukan sebagai *mudaf ilaih* (frase nominal), ditransliterasi tanpa huruf hamzah.

Adapun *ta marbutah* di akhir kata yang disandarkan kepada lafz al-Jalalah, ditransliterasi dengan huruf [t].

### **10. Huruf Kapital**

Walau system tulisan Arab tidak mengenal huruf kapital (*All caps*), dalam transliterasinya huruf-huruf tersebut dikenai ketentuan tentang penggunaan huruf kapital berdasarkan pedoman ejaan bahasa Indonesia yang berlaku (EYD). Huruf capital, misalnya digunakan untuk menuliskan huruf awal nama dari (orang, tempat, bulan) dan huruf pertama pada permulaan kalimat. Bila nama diri didahului oleh kata sandang (al-), maka yang ditulis dengan huruf kapital tetap huruf awal nama diri tersebut, bukan huruf awal kata sandangnya. Jika terletak pada awal kalimat, maka huruf A dari kata sandang tersebut menggunakan huruf kapital (AL-). Ketentuan yang sama juga berlaku untuk huruf awal dari judul referensi yang didahului oleh kata sandang al-, baik ketika ia ditulis dalam teks maupun dalam catatan rujukan (CK DP, CDK dan DR).



## ABSTRAK

**Nama Peneliti** : Gita Sri Ulan  
**Nim** : 50200114060  
**Judul Skripsi** : **Peranan Bimbingan Penyuluhan Islam dalam Mengatasi Konflik Keluarga di Desa Tabbaja Kecamatan Kamanre Kabupaten Luwu**

---

Penelitian ini mengangkat pokok masalah tentang “Bagaimana Peranan Bimbingan Penyuluhan Islam dalam Mengatasi Konflik Keluarga di Desa Tabbaja Kecamatan Kamanre Kabupaten Luwu”, dengan sub masalah sebagai berikut: 1) Faktor apa yang menyebabkan konflik keluarga di Desa Tabbaja Kecamatan Kamanre Kabupaten Luwu 2) Bagaimana Upaya Bimbingan Penyuluhan Islam dalam mengatasi konflik keluarga di Desa Tabbaja Kecamatan Kamanre Kabupaten Luwu

Penelitian ini menggunakan jenis penelitian kualitatif deskriptif yang berlokasi di Desa Tabbaja Kecamatan Kamanre Kabupaten Luwu. Pendekatan penelitian yang digunakan adalah pendekatan Bimbingan Penyuluhan Islam dan Sosiologi. Sumber data primer penelitian ini adalah Penyuluh Agama sebagai informan kunci dan informan tambahan yaitu Kepala KUA, Keluarga yang mengalami konflik, tokoh masyarakat, tokoh agama dan aparat pemerintahan. Sedangkan yang menjadi sumber data sekunder adalah buku, majalah, koran, jurnal, internet serta sumber data lain yang bisa dijadikan data pelengkap. Selanjutnya metode pengumpulan data yang digunakan adalah observasi, wawancara, dan dokumentasi. Teknik pengolahan dan analisis data dilakukan dengan melalui tiga tahapan yaitu reduksi data, penyajian data dan penarikan kesimpulan.

Hasil penelitian menunjukkan bahwa faktor yang menyebabkan konflik keluarga di Desa Tabbaja Kecamatan Kamanre Kabupaten Luwu yaitu faktor kurangnya saling menghargai, faktor ekonomi, kurangnya komunikasi, masalah pendidikan, campur tangan pihak ketiga, masalah perselingkuhan, dan faktor kurangnya pemahaman agama. Upaya yang dilakukan Bimbingan Penyuluhan Islam dalam mengatasi konflik keluarga di Desa Tabbaja kecamatan Kamanre Kabupaten Luwu yaitu penyuluh memberikan bantuan kepada keluarga dengan melakukan pendekatan yaitu, memberikan penyuluhan, memberikan siraman rohani di masjid, bimbingan keluarga dan melakukan pendekatan secara individual.

Implikasi dari penelitian ini adalah: 1) Penyuluh agama Islam harus lebih tegas dalam memberikan bimbingan kepada masyarakat yang mengalami masalah, terutama masalah keluarga yang sudah berujung pada perceraian. 2) Peran penyuluh Islam harus memiliki tanggung jawab pada masyarakat dalam membantu menangani kesulitan keluarga dan masalah yang terjadi di masyarakat. 3) Dengan adanya upaya dari penyuluh Agama Islam dalam mengatasi konflik keluarga diharapkan dapat mencegah dan mengatasi terjadinya perceraian di Desa Tabbaja.

# BAB I

## PENDAHULUAN

### **A. *Latar Belakang Masalah***

Keluarga merupakan unit sosial terkecil dalam kehidupan bermasyarakat. Keluarga juga merupakan kelompok sosial yang memiliki karakteristik untuk hidup bersama, saling kerja sama dalam membangun sebuah keluarga dan menjadi wadah reproduksi dalam mengembangkan keturunan. Keluarga yang baik adalah keluarga yang menjalin komunikasi yang baik, keintiman seksualitas, kejujuran, dan membangun kepercayaan satu sama lain. Kesemuanya itu menjadi hal yang penting dalam suatu keluarga untuk mencapai keluarga yang harmonis dengan jalan kerjasama yang baik di antara anggota keluarga.

Problem yang terjadi dalam keluarga merupakan konsekuensi yang tidak dapat dihindarkan. Berkaitan dengan hal tersebut, Dag Hammarskjold mengatakan bahwa setiap perkawinan tidak akan terhindar dari konflik, dua orang yang hidup dalam satu atap tidak mungkin hidup tanpa konflik, kecuali bila salah satu pasangan atau bahkan dua pasangan memutuskan untuk mengalah, tidak berarti tidak ada konflik sama sekali, sekalipun kejengkelan tidak diungkapkan secara konfrontatif, konflik akan tetap eksis dalam hati yang paling dalam pada salah satu pasangan. Perkawinan merupakan landasan natural untuk berkembangnya suatu konflik, karena setiap individu, memiliki pengamatan dan harapan-harapan yang berbeda secara individual.<sup>1</sup>

---

<sup>1</sup>Sawitri Supardi Sadarjoen, *Konflik Matrial; Pemahaman Konseptual, Aktual dan Alternatif Solusinya*, (Cet. I; Bandung: PT. Refika Aditama, Februari 2015), h. 3

Adanya konflik keluarga sering terjadi akibat perselingkuhan, ekonomi, kurangnya komunikasi yang baik antara suami dan istri tidak saling menghargai, kurangnya pengetahuan atau pemahaman tentang agama yang pastinya mampu mengurangi keharmonisan keluarga. Harapan kedua pasangan tidak akan mungkin terpenuhi sehingga mereka tidak memahami dan menghormati arti perkawinan. Kadang-kadang suatu pasangan suami istri tidak dapat menjalin hubungan perkawinan yang harmonis tanpa memahami harapan-harapan pasangan sendiri. Terkadang mereka hanya berharap agar pasangannya dapat membaca apa yang ada di kepalanya dan merealisasikannya, sehingga komunikasi antara suami dan istri sulit terjalin, harapan-harapan mereka pun tidak dapat dipenuhi dengan sendirinya. Dengan demikian, dalam membangun suatu keluarga diperlukan komunikasi yang baik di antara pasangan suami istri maupun dengan anak-anak, cepat menyelesaikan masalah dengan membicarakan jalan apa yang harus ditempuh agar bisa keluar dari masalah yang menimpa sebuah keluarga.

Penyuluh agama Islam berperan dalam mengatasi konflik keluarga dengan cara berkomunikasi dengan baik mengarahkan atau memberi bimbingan kepada keluarga yang bermasalah sehingga tidak terjadi lagi konflik dalam satu keluarga, karena penyuluh agama dalam masyarakat sebagaimana diketahui bahwa sebagian masyarakat Indonesia masih memandang pentingnya sosok ideal sebagai figur atau patron dalam kehidupannya. Penyuluh agama memiliki potensi untuk didudukkan sebagai figur atau tokoh yang dianggap memiliki banyak pengetahuan keagamaan.<sup>2</sup> Setiap keluarga tentu mendambakan terwujudnya keluarga sakinah, mawaddah,

---

<sup>2</sup>Amirollah, *Analisis Pengembangan Kompetensi Penyuluh Agama Pada Ditjen Bimas Islam Kementerian Agama Republik Indonesia dalam Memelihara Kerukunan Umat Beragama* (Tangerang Selatan: Penerbit YPM, 2016), h. 3.

warahmah, yakni keluarga yang tenang, bahagia, harmonis, penuh cinta dan kasih sayang. Untuk mewujudkannya tidak semudah membalik telapak tangan, akan tetapi membutuhkan pengorbanan dan kerjasama yang baik. Keluarga seperti itu tidak mungkin akan tercapai tanpa adanya kebersamaan peranan seluruh keluarga di dalam rumah tangga. Keluarga itu terdiri dari ayah, ibu, dan anak, masing-masing memiliki peranan yang sangat besar.<sup>3</sup>

Konflik keluarga yang terjadi di Desa Tabbaja Kecamatan Kamanre Kabupaten Luwu sangat memprihatinkan. Konflik keluarga yang awalnya dari masalah ekonomi sampai memicu kekerasan oleh salah satu anggota keluarga, masalah seperti ini selalu muncul dan hampir tidak pernah ada penyelesaian, karena kurangnya komunikasi yang baik antara anggota keluarga membuat masalah yang terjadi seperti ini sehingga mereka tidak menemukan titik terang agar masalah konflik dalam keluarga bisa terselesaikan dengan cara yang baik. Sulitnya terjalin komunikasi dengan baik di antara suami istri, misalnya keluarga mereka hanya sibuk dengan urusan mereka masing-masing, sehingga faktor ini sering menimbulkan penyebab munculnya konflik dalam keluarga.

Konflik lainnya yang sering terjadi dalam keluarga, disebabkan adanya orang ketiga masalah ekonomi, dan kurangnya saling menghargai antara pasangan, dan jauh dari agama. Konflik ini selalu muncul di tengah-tengah masyarakat di Desa Tabbaja dan tidak pernah ada penyelesaian, sehingga konflik keluarga di Desa Tabbaja Kecamatan Kamanre Kabupaten Luwu ini menarik untuk di teliti dengan tujuan untuk mengetahui dampak yang ditimbulkan dan yang dijadikan dasar dalam

---

<sup>3</sup>Muhammad Saleh Ridwan, *Keluarga Sakinah Mawaddah Warahmah* (Cet. I; Makassar: Alauddin University Press, 2012), h. 5.

menentukan langkah penyuluhan dalam mengatasi konflik yang sering terjadi dalam keluarga.

Sebagai contoh penulis mengambil suatu kasus konflik keluarga tentang perselingkuhan, siapa yang tidak kenal dengan istilah selingkuh, kata yang satu ini punya arti yang tidak mengenakkan terutama untuk mereka yang sudah memiliki pasangan khususnya suami istri. Tepatnya di Desa Tabbaja telah terjadi aksi pertengkaran akibat perselingkuhan dimana sang suami mendapati sang istri tengah asik telfonan dengan pria lain dan langsung mengecek ponsel sang istri dan setelah itu terjadilah percekocokan di antara keduanya dan berakhir pada kekerasan.

Di dalam kehidupan berumah tangga pasti pernah mengecap dan melewati pasang-surut dan romantika sebagai bagian dari problematika hidup berumah tangga, yang juga merupakan bagian dari bumbu-bumbu kehidupan dalam mengarungi bahtera rumah tangga yang luas. Semua orang pasti mendambakan rumah tangga yang selalu harmonis. Keharmonisan bisa diraih jika dalam kehidupan berumah tangga disertai saling pengertian di antara anggota keluarga dan tidak selalu ada cekcok. Cekcok, atau bertengkar dalam keluarga sangat berpengaruh dalam suasana pembentukan keharmonisan hidup berumah tangga, tentu saja sangat tergantung kadar percekocokan itu. Kalau kadarnya agak tinggi, bisa berakibat fatal membina kehidupan rumah tangga, tetapi jika kadarnya agak rendah, maka itulah yang disebut bumbu-bumbu kehidupan rumah tangga.<sup>4</sup> Maka menjalin suatu hubungan keluarga itu butuh kesabaran dan saling mengalah satu sama lain.

---

<sup>4</sup>Muhammad Yahyah, *Poligami dalam Perspektif Hadis Nabi SAW* (Cet. I; Makassar: Alauddin University Press, 2013), h. 14.

## ***B. Fokus Penelitian dan Diskripsi Fokus***

### **1. Fokus Penelitian**

Penelitian yang berjudul “Peran Bimbingan Penyuluhan Islam dalam mengatasi konflik keluarga di Desa Tabbaja Kecamatan Kamanre Kabupaten Luwu”. Penelitian ini akan di fokuskan pada faktor penyebab terjadinya konflik keluarga dan bagaimana Upaya Bimbingan Penyuluhan Islam dalam mengatasi konflik keluarga di Desa Tabbaja Kecamatan Kamanre Kabupaten Luwu.

### **2. Deskripsi Fokus**

Berdasarkan fokus penelitian di atas, maka dapat dideskripsikan bahwa faktor penyebab terjadinya konflik keluarga di Desa Tabbaja Kecamatan Kamanre Kabupaten Luwu yang dari masalah ekonomi, perselingkuhan, kurangnya komunikasi yang baik antara suami dan istri, tidak saling menghargai dan kurangnya pengetahuan atau pemahaman tentang agama dan pastinya mampu mengurangi keharmonisan keluarga. Adapun upaya yang dilakukan bimbingan penyuluhan Islam dalam mengatasi konflik keluarga, dengan cara melakukan metode bimbingan penyuluhan Islam dan memberikan arahan dan materi agama melalui suatu kegiatan yang dilaksanakan oleh penyuluh seperti majelis taklim agar mencapai keluarga sakinah mawadah dan warohma.

## ***C. Rumusan Masalah***

Berdasarkan latar belakang di atas, maka dikemukakan pokok masalahnya yaitu Bagaimana Peranan Bimbingan Penyuluhan Islam dalam Mengatasi Konflik Keluarga di Desa Tabbaja. Dari pokok masalah tersebut maka dapat di rumuskan beberapa sub masalah sebagai berikut :

1. Faktor apa yang menyebabkan konflik keluarga di Desa Tabbaja Kecamatan Kamanre Kabupaten Luwu?
2. Bagaimana upaya yang dilakukan Bimbingan Penyuluhan Islam dalam mengatasi konflik keluarga di Desa Tabbaja Kecamatan Kamanre Kabupaten Luwu?

#### **D. Kajian Pustaka/ Penelitian Terdahulu**

##### **1. Hubungannya dengan Buku-buku**

Setelah mencermati beberapa judul buku yang berkaitan dengan sulitnya memecahkan masalah dan upaya seorang dalam mengatasi masalahnya maka penulis merasa perlu menggambarkan beberapa pandangan atau tinjauan beberapa buku yang telah diterbitkan oleh para ahli diantaranya:

Buku yang berjudul “Pedoman Pelaksanaan Bimbingan Penyuluh Agama” oleh Arifin dalam buku ini dijelaskan mengenai pelaksanaan bimbingan dan penyuluhan oleh penyuluh agama agar lebih banyak memberikan kemungkinan kepada penyuluh untuk melakukan *Self-direction* (Pengarahan terhadap dirinya sendiri), *Self-realization* (Kesadaran terhadap dirinya sendiri) dan *Self-inventory* (Pencatatan tentang kenyataan yang ada pada dirinya).<sup>5</sup>

Buku yang berjudul ”*Konflik Marital Pasikologi Keluarga*” oleh Sawitri Supardi Sudarjoen membahas tentang langkah-langkah dalam mengatasi konflik keluarga.<sup>6</sup> Jadi dalam buku ini membahas tentang bagaimana pasangan mengatasi perbedaan diantara mereka meupakan satu dari aspek-aspek yang paling penting dari

---

<sup>5</sup>H. M Arifin, *Pedoman Pelaksanaan Bimbingan dan Penyuluhan Agama* (Jakarta: Golden Terayon Press, 1997), h. 18.

<sup>6</sup>Sawitri Supardi Sadarjoen, *Konflik Matrial; Pemahaman Konseptual, Aktual dan alternatif Solusinya* , h. 3-11.



komunikasi marital. Apabila diatas secara konstruktif, konflik justru akan membuka cara untuk tumbuh dan perubahan merupakan penyebab paling besar dari terjadinya konflik.

Buku yang berjudul “Konseling Keluarga” oleh Sofyan S. Willis. Akhir-akhir ini banyak keluarga terganggu oleh berbagai masalah, seperti masalah ekonomi, perselingkuhan, dan menurutnya kewibawaan orang tua karena mereka memperlihatkan perilaku yang tidak baik, seperti : berjudi mabuk-mabukkan, dan perselingkuhan yang membuat suami istri bermusuhan.<sup>7</sup>

## **2. Hubungannya dengan Penelitian Terdahulu**

Berikut ini beberapa hasil penelitian yang telah dilakukan antara lain :

- a. Penelitian yang telah dilakukan oleh: Hariawati dengan judul “Peran Penyuluh Agama Islam dalam Mengatasi Kekerasan dalam Rumah Tangga (KDRT) di Kelurahan Bontoramba Kecamatan Bontoramba Kabupaten Jeneponto” penelitian ini berfokus pada peran penyuluh agama Islam dalam mengatasi kekerasan dalam rumah tangga (KDRT) di Kelurahan Bontoramba Kecamatan Bontoramba Kabupaten Jeneponto. Hasil penelitian menunjukkan bahwa terdapat sekian faktor yang menyebabkan kekerasan dalam rumah tangga yaitu: faktor tidak adanya keharmonisan, faktor kurangnya pemahaman agama dan faktor tidak puas seksual. Adapun upaya yang dilakukan seorang penyuluh dalam mengatasi kekerasan dalam rumah tangga yaitu memberikan pengertian bimbingan penyuluh

---

<sup>7</sup>Sofyan S. Willis, *Konseling Keluarga* (Family Conseling) (Cet. 2; Bandung: Alfabeta, 2004), h. 92

tentang bagaimana mencegah (KDRT) sehingga bisa menciptakan keluarga sakinah mawadah warahma.<sup>8</sup>

- b. Penelitian yang telah dilakukan oleh: Rezky Aztuti Arhal “Metode Konseling Islam dalam Mengatasi Kekerasan Terhadap Perempuan dalam Rumah Tangga di Kelurahan Dannaung Kecamatan Ujungloe Kabupaten Bulukumba” adapun penelitian ini hanya terfokus pada metode konseling Islam dalam mengatasi kekerasan terhadap perempuan dalam rumah tangga di Kelurahan Dannaung Kecamatan Ujungloe Kabupaten Bulukumba. Hasil penelitian menunjukkan bahwa, teknik pelaksanaan konseling Islam dalam mengatasi kekerasan terhadap perempuan dalam rumah tangga di Kelurahan Dannaung Kecamatan Ujungloe Kabupaten Bulukumba adalah, memberikan latihan spiritual, menjalin rasa kasih sayang, pendekatan kepada pihak keluarga dekat, melakukan pendekatan komunikasi, memberikan bimbingan keagamaan, dan kejujuran dalam keluarga. Faktor yang menjadi penghambat dalam mengatasi kekerasan dalam rumah tangga disebabkan karena kurangnya penyuluh agama, masalah pendidikan, tidak adanya keterbukaan dalam keluarga, dan kurang sikap saling menghargai.<sup>9</sup>
- c. Penelitian yang telah dilakukan oleh: Risal Hamsi “Peranan Penyuluh Agama Islam dalam Mengatasi Kekerasan Terhadap Anak Rumah Tangga di Desa Tempe Kecamatan Dua Boccoe Kabupaten Bone” adapun penelitian ini akan difokuskan pada Peranan Penyuluh Agama Islam dalam mengatasi kekerasan terhadap anak

---

<sup>8</sup>Hariawati, “Peran Penyuluh Agama Islam dalam Mengatasi Kekerasan dalam Rumah Tangga (KDRT) di Kelurahan Bontoramba Kecamatan Bontoramba Kabupaten Jeneponto”. *Skripsi* (Makassar: Fak Dakwah dan Komunikasi UIN Alauddin, 2017). h. 37

<sup>9</sup>Rezky Astuti Arhal, “Metode Konseling Islam dalam Mengatasi Kekerasan Terhadap Perempuan dalam Rumah Tangga di Kelurahan Dannaung Kecamatan Ujungloe Kabupaten Bulukumba”. *Skripsi* (Makassar: Fak Dakwah dan Komunikasi UIN Alauddin, 2017). h. 46.

dalam rumah tangga. Hasil penelitian ini menunjukkan bahwa faktor-faktor yang memengaruhi kekerasan terhadap anak dalam rumah tangga di Desa Tempe Kecamatan Dua Boccoe Kabupaten Bone adalah faktor anak, faktor pengetahuan atau pendidikan, faktor orang tua, faktor ekonomi. Adapun faktor yang dialami anak adalah rasa trauma, suka berkelahi, meninggalkan rumah, takut, psikologis terganggu, rasa sakit.<sup>10</sup>

Beberapa hasil penelitian yang telah dikemukakan di atas, dapat disimpulkan bahwa hasil penelitian tersebut secara keseluruhan berbeda, baik dari perspektif kajian maupun dari segi metodologi, karena tidak ada satupun yang menyinggung tentang peranan bimbingan penyuluhan Islam dalam mengatasi konflik keluarga di Desa Tabbaja Kecamatan Kamanre Kabupaten Luwu.

## ***E. Tujuan Dan Kegunaan Penelitian***

### **1. Tujuan Penelitian**

- a. Untuk mengetahui faktor penyebab terjadinya konflik keluarga di Desa Tabbaja Kecamatan Kamanre Kabupaten Luwu.
- b. Untuk mengetahui upaya yang dilakukan Bimbingan Penyuluhan Islam dalam mengatasi konflik keluarga di Desa Tabbaja Kecamatan Kamanre Kabupaten Luwu.

### **2. Kegunaan Penelitian**

Adapun kegunaan penelitian dalam penulisan skripsi ini adalah secara umum dapat diklasifikasikan menjadi dua kategori sebagai berikut:

- a. Kegunaan Ilmiah

---

<sup>10</sup>Risal Hamsi, "Peran Penyuluh Agama Islam dalam Mengatasi Kekerasan Anak dalam Rumah Tangga di Desa Tempe Kecamatan Dua Boccoe Kabuptaen Bone". *Skripsi* (Makassar: Fak Dakwah dan Komunikasi UIN Alauddin, 2014), h. 48.

- 1) Penelitian ini diharapkan dapat memberikan kontribusi pemikiran dalam upaya mengatasi setiap konflik keluarga secara profesional bagi kalangan aktivis bimbingan penyuluhan.
- 2) Sebagai bahan komparatif dalam konteks sejauh mana signifikansi aktivitas bimbingan penyuluhan dengan gerakan-gerakan penyuluhan keluarga sakinah yang ada di Desa Tabbaja Kecamatan Kamanre Kabupaten Luwu.
- 3) Dengan penelitian ini menjadi bahan edukatif (pembelajaran bagi insan akademis khususnya dan aktivis penyuluh pada umumnya, dalam upaya mengatasi konflik keluarga serta merumuskan teori-teori dan strategi konseling yang sesuai dengan segmentasi kehidupan keluarga dalam setiap zaman.

b. Kegunaan Praktis

Secara umum kegunaan yang bersifat praktis dalam penelitian ini dapat dirumuskan sebagai berikut:

- 1) Penelitian ini diharapkan menjadi referensi bagi aktivis penyuluh yang melakukan aktifitas penyuluhan dikalangan keluarga khususnya dalam wilayah Desa Tabbaja Kecamatan Kamanre Kabupaten Luwu
- 2) Sebagai langkah evaluative bagi para aktivis penyuluh secara personal maupun kelembagaan, terkait peranan bimbingan penyuluhan Islam di Desa Tabbaja Kecamatan Kamanre Kabupaten Luwu.
- 3) Untuk memenuhi kewajiban sebagai salah satu syarat guna memperoleh gelar Sarjana Sosial Islam (S.Sos.I) pada jurusan Bimbingan Penyuluhan Islam Fakultas Dakwah dan Komunikasi UIN Alauddin.

## BAB II

### TINJAUAN TEORETIS

#### A. *Bimbingan Penyuluhan Islam*

##### 1. Pengertian Bimbingan Penyuluhan Agama Islam

Kata bimbingan adalah terjemahan dari istilah bahasa Inggris yaitu “*to guidance*” menjadi “*guidance*” yang berarti bimbingan dan bantuan.<sup>1</sup> Bimbingan adalah proses yang terus menerus dalam membantu perkembangan individu untuk mencapai kemampuannya secara maksimal dalam mengarahkan manfaat yang sebesar-besarnya baik bagi dirinya maupun bagi masyarakat.<sup>2</sup> Jadi, bimbingan adalah suatu proses pemberian bantuan kepada masyarakat baik secara individu maupun secara kelompok, agar dapat mengembangkan kemampuan dirinya dengan baik, agar memperoleh kebahagiaan pribadi dan kemanfaatan sosial, serta memahami diri dan lingkungannya dalam mengatasi hambatan untuk menentukan rencana masa depan yang lebih baik.

Arti bimbingan dikemukakan oleh Prayitno bahwa bimbingan merupakan proses pemberian bantuan yang dilakukan oleh orang yang ahli kepada seseorang atau beberapa orang individu, baik anak-anak, remaja maupun dewasa, agar orang yang dibimbing dapat mengembangkan kemampuan dirinya sendiri dan mandiri dengan

---

<sup>1</sup>M. Echol Hasan Shadily, *Kamus Inggris Indonesia* (Cet. I; Jakarta: Gramedia, 1976), h. 286.

<sup>2</sup>Hellen, *Bimbingan dan Konseling*, (Cet. I; Jakarta: Ciputat Perss, 2002), h. 4.

memanfaatkan kekuatan individu dan sarana yang ada dan dapat dikembangkan berdasarkan nilai-nilai yang berlaku.<sup>3</sup>

Menurut Bimo Walgito, “Bimbingan adalah bantuan atau pertolongan yang diberikan kepada individu atau sekumpulan individu dalam menghadapi atau mengatasi kesulitan-kesulitan di dalam kehidupannya, agar individu atau sekumpulan individu itu dapat mencapai kesejahteraan hidupnya.<sup>4</sup>

Menurut Dewa Ketut Sukardi, bimbingan adalah pemberian bantuan oleh seseorang kepada orang lain dalam menentukan pilihan, penyesuaian dan pemecahan masalah. Bimbingan bertujuan membantu seseorang agar bertambah kemampuan bertanggung jawab atas dirinya.<sup>5</sup>

Menurut M. Arifin mengatakan, pengertian harfiyyah “Bimbingan” adalah “menunjukkan, memberi jalan, atau menuntun” orang lain ke arah tujuan yang bermanfaat bagi hidupnya di masa kini, dan masa mendatang. Istilah “Bimbingan” merupakan terjemahan dari kata bahasa Inggris *guidance* yang berasal dari kata kerja “*to guide*” yang berarti “menunjukkan.<sup>6</sup>

Priyatno dan Ermananti memaparkan bahwa rumusan tentang bimbingan formal telah diusahakan orang setidaknya sejak awal abad ke- 20, sejak dimulainya bimbingan yang diprakarsai oleh Frank Parson pada tahun 1908. Sejak itu, rumusan demi rumusan tentang bimbingan bermunculan sesuai dengan perkembangan

---

<sup>3</sup>J.Jumhur dan Moh. Surya, *Bimbingan dan Penyuluhan di Sekolah (Guidance dan Conseling)* (Cet. II; Bandung: Ilmu, 1975), h. 25.

<sup>4</sup>Bimo Walgito, *Bimbingan dan Penyuluhan di Sekolah* (Yogyakarta: Andi Offset, 1989), h. 4.

<sup>5</sup>Dewa Ketut Sukardi, *Bimbingan dan Penyuluhan Belajar di Sekolah* (Jakarta: Usaha Nasional, 1983), h. 65.

<sup>6</sup>M. Arifin, *Pedoman Pelaksanaan Bimbingan dan Penyuluhan Agama* (Cet. V; Jakarta: PT. Golden Trayon Press, 1994), h. 1.

pelayanan bimbingan itu sendiri sebagai suatu pekerjaan khas yang ditekuni para peminat dan ahlinya. Menurut Crow & Crow sebagaimana yang di kutip oleh Priyatno dan Ermananti menatakan bahwa:

Bimbingan adalah bantuan yang diberikan oleh seseorang, laki-laki atau perempuan, yang memiliki kepribadian yang memadai dan terlatih dengan baik kepada individu-individu setiap usia untuk membantunya mengatur kegiatan hidupnya sendiri, mengembangkan pandangan hidupnya sendiri, membuat keputusan sendiri dan menanggung bebannya sendiri.<sup>7</sup>

Berdasarkan rumusan-rumusan di atas, maka bimbingan merupakan pemberian bantuan yang diberikan kepada individu guna mengatasi berbagai kesukarandi dalam kehidupannya, agar individu itu dapat mencapai kesejahteraan hidupnya.

Sementara itu, penyuluhan dalam bahasa Inggris disebut dengan istilah *counseling* adalah suatu bentuk bantuan. Penyuluhan merupakan suatu proses pelayanan yang melibatkan kemampuan profesional pada pemberi layanan. Ia sekurangnya melibatkan pula orang kedua, penerima layanan yaitu orang yang sebelumnya merasa ataupun nyata-nyata tidak dapat berbuat banyak dan setelah mendapat layanan menjadi dapat melakukan sesuatu.<sup>8</sup>

Abu Ahmadi mengatakan bahwa penyuluhan adalah suatu bantuan yang diberikan kepada individu dalam memecahkan masalah yang dihadapi dalam hidupnya dengan cara wawancara dan dengan cara yang sesuai dengan keadaan individu yang dihadapi untuk mencapai kesejahteraan hidup.<sup>9</sup>

---

<sup>7</sup>Priyatno dan Erman Anti, *Dasar-Dasar Bimbingan dan Konseling*, h. 93-94.

<sup>8</sup>Andi Mappiare, *Pengantar Konseling dan Psikoterapi*, Edisi: 2, Cet. VIII; (Jakarta: Rajawali Press, 2011), h. 1.

<sup>9</sup>Abu Ahmadi, *Bimbingan dan Penyuluhan di Sekolah*, (Semarang: CV. Toha Putra, 1997), h. 8



Penyuluh Islam merupakan pegawai negeri sipil memiliki tugas tanggung jawab, wewenang dan hak secara penuh oleh pejabat untuk melakukan kegiatan bimbingan dan penyuluhan agama sejak tahun 1995 melalui keputusan menteri agama no 791 tahun 1985 yaitu tentang honorarium bagi penyuluh agama. Istilah penyuluh agama digunakan untuk menggantikan istilah guru agama honorer (GAH) digunakan dalam lingkungan kedinasan Departemen Agama.<sup>10</sup>

Penyuluh agama Islam merupakan ujung tombak departemen agama dalam penerangan agama ditengah pesatnya dinamika perkembangan kehidupan masyarakat. Peranan penyuluh agama sangat *strategis* dalam membangun perkembangan *mental, moral*, dan ketaqwaan ummat dalam mendorong keagamaan dan pembangunan.

Penyuluh agama mempunyai peranan yang sangat penting untuk perkembangan masyarakat dan perkembangan dirinya masing-masing sebagai pegawai pemerintah. Namun keberhasilan dalam suatu bimbingan dan penyuluhan kepada masyarakat. Penyuluh agama Islam sebagai *leading sector* merupakan bimbingan masyarakat Islam memiliki kewajiban yang cukup berat, luas, dan permasalahan yang dihadapi semakin konfleks.

Sebagai penyuluh agama Islam tidak mungkin sendiri dalam melaksanakan amanah yang diberikan karena ia harus bertindak sebagai *motivator, pasilitator*, dan sekaligus *katalisatir* dakwah Islam. Manajemen dakwah dapat dikembangkan dan diaktualisasikan dilihat dalam perkembangan masyarakat yang sedang mengalami dampak globalisasi dan perkembangan teknologi yang semakin berkembang dan serba canggih, yang akan mengakibatkan pergeseran atau krisis *multidimensi*. Di

---

<sup>10</sup>Sinar Grafika, *Undang-Undang Pokok Perkawinan* (Cet. IV; Jakarta: Sinar Grafika, 2000), h. 63.

sinilah diperlukan peranan penyuluhan Islam dalam menjalankan kiprahnya dalam bidang bimbingan dalam membangun masyarakat Islam untuk membangun suasana keberagaman yang dapat mereflesikan dan mengaktualisasikan pemahaman, pegahayatan dan pengalaman nilai nilai keimanan dan ketaqwaan dalam kehidupan bermasyarakat, berbangsa dan bernegara.

## **2. Landasan Bimbingan Penyuluhan Islam**

### **a. Landasan Filosofis**

Landasan filosofis merupakan landasan yang dapat memberikan arahan dan pemahaman, khususnya bagi konselor, dalam melaksanakan setiap kegiatan bimbingan dan konseling yang lebih bisa dipertanggung jawabkan secara logis, etis, maupun estetis.

### **b. Landasan Psikologis**

Landasan psikologis merupakan landasan yang dapat memberikan pemahaman bagi konselor tentang perilaku individu yang menjadi sasaran layanannya (klien). Untuk kepentingan bimbingan dan konseling, seorang konselor harus menguasai beberapa kajian psikologi tentang beberapa hal berikut ini.

- 1) Motif dan Motivasi
- 2) Pembawaan Lingkungan
- 3) Perkembangan Individu
- 4) Belajar
- 5) Kepribadian

### **c. Landasan Sosial-Budaya**

Landasan sosial budaya merupakan landasan yang dapat memberikan pemahaman kepada konselor tentang dimensi kesosialan dan dimensi kebudayaan

sebagai faktor yang mempengaruhi terhadap perilaku individu. Seseorang individu, pada dasarnya, merupakan produk lingkungan sosial-budaya di mana ia hidup. Sejak lahirnya, ia sudah dididik dan diajarkan untuk mengembangkan pola-pola perilaku yang sejalan dengan tuntutan sosial-budaya yang ada di sekitarnya. Kegagalan dalam memenuhi tuntutan sosial-budaya dapat mengakibatkan ia tersingkir dari lingkungannya.

d. Landasan Ilmu Pengetahuan dan Teknologi (IPTEK)

Layanan bimbingan dan konseling merupakan kegiatan profesional yang memiliki dasar-dasar keilmuan, baik yang menyangkut teori maupun praktiknya. Pengetahuan tentang bimbingan dan konseling disusun secara logis dan sistematis dengan menggunakan berbagai metode, seperti pengamatan, wawancara, analisis dokumen, prosedur tes, *inventory*, atau analisis laboratoris yang dituangkan dalam bentuk laporan penelitian, buku teks, dan tulisan-tulisan ilmiah lainnya.

e. Landasan Pedagogis

Landasan pedagogis dalam layanan bimbingan dan konseling ditinjau dari tiga segi, yaitu:

- 1) Pendidikan sebagai upaya pengembangan individu dan bimbingan merupakan salah satu bentuk kegiatan pendidikan.
- 2) Pendidikan sebagai inti proses bimbingan dan konseling.
- 3) Pendidikan lebih lanjut sebagai inti tujuan layanan bimbingan dan konseling.

f. Landasan Religius

Landasan religius dalam layanan bimbingan dan konseling ditekankan pada tiga hal pokok, yaitu:

- 1) Manusia sebagai makhluk Tuhan
- 2) Sikap yang mendorong perkembangan dari perikehidupan manusia berjalan ke arah dan sesuai dengan kaidah-kaidah agama.
- 3) Upaya yang memungkinkan berkembang dan dimanfaatkannya, secara optimal, suasana dan perangkat budaya (termasuk ilmu pengetahuan dan teknologi) serta kemasyarakatan yang sesuai dengan dan meneguhkan kehidupan beragama untuk membantu perkembangan dan pemecahan masalah.

g. Landasan Yuridis-Formal

Landasan yuridis-formal berkenaan dengan berbagai peraturan dan perundangan yang berlaku di Indonesia tentang penyelenggaraan bimbingan dan konseling, yang bersumber dari keputusan menteri, serta berbagai aturan dan pedoman lainnya yang mengatur tentang penyelenggaraan bimbingan dan konseling di Indonesia.<sup>11</sup>

Penyuluh agama Islam memiliki tugas pokok untuk membangun dan mengembangkan kegiatan dalam menjalankan bimbingan dan penyuluhan agama dan pembangunan melalui bangsa dan agama.

### **3. Metode Bimbingan Penyuluhan Islam**

Metode adalah segala sarana yang dapat digunakan untuk mencapai tujuan yang di inginkan. Semakin rumit kegiatan yang dilakukan semakin banyak pula metode yang diciptakan untuk mengatasi masalah yang dihadapi demi terwujudnya suatu tujuan yang dicita-citakan. Adapun metode yang digunakan dalam bimbingan dan penyuluhan Islam khususnya agama Islam sebagai berikut.

---

<sup>11</sup>Andi Syahraeni, *Bimbingan Penyuluhan Islam*, (Cet. I; Watampone Sulawesi Selatan: Syahadah, Desember 2017), h. 66.

a. Wawancara

Adalah salah satu cara memperoleh fakta-fakta kejiwaan yang dapat di jadikan bahan penataan bagaimana seharusnya kejiwaan remaja bimbingan pada saat tertentu yang memerlukan bantuan.<sup>12</sup>

b. Metode Kelompok

Menggunakan kelompok pembimbing penyuluh akan dapat mengembangkan sikap sosial, sikap memahami peranan dan bimbingan dalam lingkungannya menurut penglihatan orang lain dalam kelompok itu sendiri.<sup>13</sup>

c. Metode Sosiometri

Teknik yang digunakan dalam bidang penyuluhan bertujuan untuk meneliti saling adanya hubungan antara individu dengan individu yang lainnya. Dengan kata lain, sosiometri dipergunakan untuk mengumpulkan data diri suatu kelompok yang ada dengan berbagai kepribadian yang mereka miliki dapat memudahkan pelayanan bimbingan dan penyuluhan yang diberikan kepadanya.<sup>14</sup>

d. Metode Diskusi

Diskusi adalah salah satu bentuk pelayanan bimbingan dengan cara mengadakan komunikasi secara demokratis untuk mendapatkan suatu nilai yang mungkin belum pernah ditemukan sepanjang hidupnya. Di dalam metode ini sangat bermanfaat serta dapat memuaskan pandangan dan pemikiran.

---

<sup>12</sup>Arifin, *Pokok-Pokok Pikiran Tentang Bimbingan dan Konseling Islam, Bahan Kuliah Bimbingan dan Penyuluhan Islam (BPI) Pada Program SI*. (UIN Alauddin Makassar 2013), h. 12-20.

<sup>13</sup>Arifin, *Pokok-Pokok Pikiran Tentang Bimbingan Penyuluhan Agama*, h. 54.

<sup>14</sup>Dewa Ketut Sukardi, *Proses Bimbingan dan Penyuluhan* (Cet. I; Jakarta: Rineka Cipta, 1995), h. 110

#### 4. Fungsi dan Tujuan Bimbingan Penyuluhan Islam

##### a. Fungsi Bimbingan Penyuluhan Islam

Bimbingan penyuluhan Islam memiliki aspek-aspek yang potensial dan universal dalam segala hidup dan kehidupan manusia. Tetapi esensi tersebut akan sia-sia apabila seorang penyuluh tidak mampu memanfaatkan “*Esensi of Values*” (ilmu yang berharga) dengan sebaik-baiknya sesuai dengan norma hidup dan yang berkembang dalam secara wajar. Pada prinsipnya bimbingan penyuluhan Islam mempunyai perencanaan yang sangat vital karena dengan bimbingan penyuluhan Islam dapat membawa masyarakat baik individu maupun kelompok ke arah yang lebih baik dalam arti membantu dalam segi ilmu dan memotivasi seseorang untuk terus berusaha.

Fungsi Bimbingan Penyuluhan Islam adalah sebagai berikut:

- a. Pemahaman, yaitu membantu individu agar memiliki pemahaman terhadap dirinya dan lingkungannya (pendidikan, pekerjaan dan norma agama). Berdasarkan pemahaman ini, individu diharapkan mampu mengembagkan potensi dirinya secara optimal dan menyesuaikan dirinya secara dinamis dan *konstruktif* (perubahan kearah yang lebih baik).
- b. Preventif (pencegahan), yaitu upaya konselor untuk senantiasa mengantisipasi berbagai masalah yang mungkin terjadi dan berupaya untuk mencegahnya.
- c. Perbaikan, yaitu fungsi bimbingan yang bersifat kuratif. Fungsi ini berkaitan erat dengan pemberian upaya pemberian bantuan bimbingan kepada individu yang mengalami masalah, baik menyangkut, aspek pribadi, maupun aspek sosial.<sup>15</sup>

---

<sup>15</sup>A. Juntika Nurihsan, *Landasan Bimbingan dan Konseling*, (Cet. II; Bandung: Sinar Baru, 1992), h. 36

- d. Pengembangan, yaitu konselor senantiasa berupaya untuk menciptakan lingkungan yang kondusif.

## 5. Landasan Keberadaan Penyuluh Agama

### a. Landasan Hukum

Landasan hukum penyuluh agama adalah: dalam keputusan menteri no 791 Tahun 1985 tentang honorer bagi penyuluh agama.

- 1) Surat keputusan bersama (SKB) oleh Menteri Agama dan Kepala Badan

Kepegawaian Negara No.974 Tahun 1999 dan No.178 Tahun 1999 tentang pengangkatan jabatan fungsional penyuluh agama.

- 2) Keputusan Menteri Negara Koordianat Bidang Pengawasan Pembangunan

Pendayagunaan Tentang jabatan fungsional yang diberikan kepada penyuluh Agama.

### b. Landasan Filosofis

Sebagai landasan filosofis dari keberadaan penyuluh agama adalah:

- a. Q.S An-Nahal ayat/16:125

أَدْعُ إِلَى سَبِيلِ رَبِّكَ بِالْحِكْمَةِ وَالْمَوْعِظَةِ الْحَسَنَةِ وَجَدِلْهُمْ بِالَّتِي هِيَ أَحْسَنُ إِنَّ رَبَّكَ هُوَ أَعْلَمُ بِمَنْ ضَلَّ عَنْ سَبِيلِهِ ۗ وَهُوَ أَعْلَمُ بِالْمُهْتَدِينَ

Terjemahnya:

serulah (manusia) kepada jalan Tuhan-mu dengan hikmah dan pelajaran yang baik dan bantahlah mereka dengan cara yang baik. Sesungguhnya Tuhanmu Dialah yang lebih mengetahui tentang siapa yang tersesat dari jalan-Nya dan Dialah yang lebih mengetahui orang-orang yang mendapat petunjuk.<sup>16</sup>

---

<sup>16</sup>Kementerian Agama Republik Indonesia, *AL-Qur'an dan Terjemahnya* (Surabaya: Halim Publishing dan Distributing, 2013), h. 281.

b. Q.S Ali-Imran ayat/3:110

كُنْتُمْ خَيْرَ أُمَّةٍ أُخْرِجَتْ لِلنَّاسِ تَأْمُرُونَ بِالْمَعْرُوفِ وَتَنْهَوْنَ عَنِ الْمُنْكَرِ  
وَتُؤْمِنُونَ بِاللَّهِ وَلَوْ ءَامَنَ أَهْلُ الْكِتَابِ لَكَانَ خَيْرًا لَهُمْ مِنْهُمُ الْمُؤْمِنُونَ  
وَأَكْثَرُهُمُ الْفَاسِقُونَ

Terjemahnya:

Kamu adalah umat yang terbaik yang dilahirkan untuk manusia, menyuruh kepada yang ma'ruf, dan mencegah dari yang munkar, dan beriman kepada Allah. Sekiranya Ahli Kitab beriman, tentulah itu lebih baik bagi mereka, di antara mereka ada yang beriman, dan kebanyakan mereka adalah orang-orang yang fasik.<sup>17</sup> Maka dari itu kita sebagai hamba Allah swt harus beriman dan taat kepada Allah swt.

## **B. Problematika Konflik dalam Keluarga**

### **1. Pengertian Konflik Keluarga**

#### a. Pengertian Keluarga

Dalam Kamus Besar Bahasa Indonesia disebutkan “keluarga”: ibu bapak dengan anak-anaknya, satuan kekerabatan yang sangat mendasar di masyarakat. Keluarga merupakan sebuah institusi terkecil di dalam masyarakat yang berfungsi sebagai wahana untuk mewujudkan kehidupan yang tentram, aman, damai dan sejahtera dalam suasana cinta dan kasih sayang di anantara anggotanya. Suatu ikatan hidup yang didasarkan karna terjadinya perkawinan, dan juga bias disebabkan karena persusuan atau muncul perilaku pengasuhan.

Menurut psikologi, keluarga bisa diartikan sebagai dua orang yang berjanji hidup bersama yang memiliki komitmen atas dasar cinta, menjalankan tugas dan fungsi yang saling terkait karena sebuah ikatan batin, atau hubungan perkawinan yang kemudian melahirkan ikatan saudara, terdapat pula nilai kesepahaman, watak,

---

<sup>17</sup>Kementerian Agama Republik Indonesia, *AL-Qur'an dan Terjemahannya*, h. 138.



kepribadian yang satu sama lain saling mempengaruhi walaupun terdapat keragaman menganut ketentuan norma, adat, nilai yang diyakini dalam membatasi keluarga dan yang bukan keluarga.<sup>18</sup>

Keluarga merupakan unit terkecil dalam struktur masyarakat yang dibangun diatas perkawinan/pernikahan terdiri dari ayah/suami, ibu./istri dan anak. Pernikahan, sebgaia salah satu proses pembentukan suatu keluarga, merupakan perjanjian sakral (*mitsaqan ghalidhan*) antara suami dan istri. Perjanjian sakral ini, merupakan prinsip universal yang terdapat dalam sebuah tradisi keagamaan. Dengan ini pula pernikahan dapat menuju terbentuknya rumah tangga yang sakinah.

Pandangan masyarakat tentang keluarga bahwa keluarga merupakan lambang kehormatan bagi seseorang karena telah memiliki pasangan yang sah dan hidup wajar sebagaimana umumnya dilakukan oleh masyarakat, kendati pun sesungguhnya menikah merupakan pilihan bukan sebuah kewajiban yang berlaku umum untuk semua individu.

Keluarga dalam konteks masyarakat timur, dipandang sebagai lambang kemandirian, karena awalnya seseorang masi memiliki ketergantungan pada orang tua maupun keluarga besarnya, maka perkawinan sebagai pintu masuknya keluarga baru menjadi awal memulainya tanggung jawab baru dalam babak kehidupan baru. Disinilah seseorang menjadi berubah status, dari bujangan menjadi berpasangan, menjadi suami, istri, ayah dan ibu dari anak-anaknya dan seterusnya.

Keluarga menjadi lembaga sosial yang paling dasar untuk mencetak kualitas manusia. Sampai saat ini masih menjadi keyakinan dan harapan bersama bahwa keluarga senantiasa dapat diandalkan sebagai lembaga ketahanan *moral, akhlaq al-*

---

<sup>18</sup>Sri Lestari, *Psikologi Keluarga* (cet. 1; Jakarta: Karisma Putra Utama, 2012), h. 38.

*karimah* dalam konteks bermasyarakat, bahkan baik buruknya generasi suatu bangsa, ditentukan pula oleh pembentukan pribadi dalam keluarga. Disinilah keluarga memiliki peranan yang strategis untuk memenuhi harapan tersebut.

#### b. Bentuk-bentuk Keluarga

Keluarga adalah bentuk mikro dari masyarakat luas sebagai makronya. Hal ini berarti ciri-ciri masyarakat tertentu akan tercermin dalam citra populasi keluarga di lingkungannya. Populasi keluarga ini bervariasi bentuknya. Ada yang disebut keluarga kecil (keluarga batih), terdiri dari ayah, ibu dan anak-anak saja. Ada pula yang disebut keluarga luas (*extender family*) terdiri dari selain ayah, ibu dan anak-anak, juga terdapat kakek, nenek, tante, paman, keponakan, dan sebagainya. Tampaknya bentuk keluarga seperti ini sama seperti yang termasuk dalam perundang-undangan.<sup>19</sup>

Keluarga dapat dibagi menjadi tiga kategori, yaitu:

- (1) Keluarga inti: yang terdiri dari bapak, ibu dan anak-anak, atau hanya ibu atau bapak atau nenek dan kakek.
- (2) Keluarga inti terbatas: yang terdiri dari ayah dan anak-anaknya, atau ibu dan anak-anaknya.
- (3) Keluarga luas (*extended family*): yang cukup banyak ragamnya seperti rumah tangga nenek yang hidup dengan cucu yang masih sekolah, atau nenek dengan cucu yang telah kawin, sehingga istri dan anak-anaknya hidup menumpang juga.<sup>20</sup>

---

<sup>19</sup>Muhammad Saleh Ridwan, *keluarga sakinah mawaddah warahmah*, h. 38.

<sup>20</sup>Evelyn Suleema, *Hubungan-Hubungan dalam Keluarga*, dalam TO Ihromi (ed), *Bunga Rampai Sosiologi Keluarga* (Jakarta: Yayasan Obor Indonesia, 2004), h. 91.

a. Robert R, Bell mengatakan ada tiga jenis hubungan keluarga:

(1) Kerabat dekat (*conventional kin*),

Kerabat dekat yang terdiri atas individu yang terkait dalam keluarga melalui hubungan darah, adopsi, dan atau perkawinan, seperti suami istri, orang tua, anak dan antar saudara (*siblings*).

(2) Kerabat jauh (*discretionari kin*),

Kerabat jauh terdiri dari individu yang terikat dalam keluarga melalui hubungan darah, adopsi dan atau perkawinan, tetapi ikatan keluarganya lebih lemah dari pada kerabat dekat. Anggota kerabat jauh kadang-kadang tidak menyadari akan adanya hubungan keluarga tersebut. Hubungan yang terjadi di antara mereka biasanya karena kepentingan pribadi dan bukan karena adanya kewajiban sebagai anggota keluarga. Biasanya mereka terdiri atas paman, bibi, keponakan, dan sepupu.

(3) Orang yang di anggap kerabat (*fictive kin*),

Seorang dianggap kerabat karena adanya hubungan yang khusus, misalnya hubungan antar teman akrab.

Bentuk keluarga yang berkembang di masyarakat ditentukan oleh struktur keluarga dan domisili keluarga dalam seting masyarakatnya. Dengan hal ini keluarga dapat dikategorikan pada keluarga yang berada pada masyarakat pedesaan dengan bercirikan pengayuban, dan keluarga masyarakat perkotaan yang bercirikan pengayuban. Keluarga pedesaan memiliki karakter keakraban antar anggota keluarga yang lebih luas dengan intensitas relasi yang lebih dekat, sedangkan keluarga perkotaan biasanya memiliki relasi lebih longgar dengan tingkat intensitas pertemuan lebih terbatas.<sup>21</sup>

---

<sup>21</sup>Mufida, *Psikologi Keluarga Islam*. (Cet. 1; Malang Press, 2008), h. 41.

c. Fungsi-fungsi keluarga

Djudju Sudjana mengemukakan tujuh macam fungsi keluarga, yaitu:

- 1) Fungsi biologis
- 2) Fungsi edukatif
- 3) Fungsi religius
- 4) Fungsi protektif
- 5) Fungsi sosialisasi
- 6) Fungsi rekreatif
- 7) Fungsi ekonomis<sup>22</sup>

Berikut penjelasan fungsi dalam keluarga:

1) *Fungsi Biologis,*

Perkawinan dilakukan antara lain bertujuan agar memperoleh keturunan, dapat memelihara kehormatan serta martabat manusia sebagai makhluk yang berakal dan beradab. Fungsi biologis inilah yang membedakan perkawinan manusia dengan binatang, sebab fungsi ini diatur dalam suatu norma perkawinan yang diakui bersama.

2) *Fungsi Edukatif,*

Keluarga merupakan tempat pendidikan bagi semua anggotanya dimana orang tua memiliki peran yang cukup penting untuk membawa anak menuju kedewasaan jasmani dan ruhani dalam dimensi kognisi, efektif maupun skill, dengan tujuan untuk mengembangkan aspek mental spiritual, moral, intelektual, dan profesional.

Pendidikan keluarga Islam didasarkan pada QS al-Tahrim/66:6

---

<sup>22</sup>Mufida, *Psikologi Keluarga Islam*, h. 42

يَتَأْتِيهَا الَّذِينَ ءَامَنُوا قُوًا أَنفُسِكُمْ وَأَهْلِيكُمْ نَارًا وَقُودُهَا النَّاسُ وَالْحِجَارَةُ عَلَيْهَا مَلَائِكَةٌ  
غِلَاطٌ شِدَادٌ لَا يَعْصُونَ اللَّهَ مَا أَمَرَهُمْ وَيَفْعَلُونَ مَا يُؤْمَرُونَ

Terjemahnya

Hai orang-orang yang beriman, peliharalah dirimu dan keluargamu dari api neraka yang bahan bakarnya adalah manusia dan batu; penjaganya malaikat-malaikat yang kasar, keras, dan tidak mendurhakai Allah terhadap apa yang diperintahkan-Nya kepada mereka dan selalu mengerjakan apa yang diperintahkan<sup>23</sup>

Fungsi edukatif ini merupakan bentuk penjagaan hak dasar manusia dalam memelihara dan mengembangkan potensi akal nya. Pendidikan keluarga sekarang ini pada umumnya telah mengikuti pola keluarga demokratis di mana tidak dapat di pilah-pilah siapa belajar kepada siapa. Peningkatan pendidikan generasi penerus berdampak pada pergeseran relasi dan peran-peran anggota keluarga. Karena itu bisa terjadi suami belajar kepada istri, bapak atau ibu belajar kepada anaknya, tugas-tugas pendidikan dalam keluarga tetap menjadi tanggung jawab kedua orang tua.

### 3) *Fungsi Relegius,*

Keluarga merupakan tempat penanaman nilai moral agama melalui pemahaman, kesadaran dan praktek dalam kehidupan sehari-hari sehingga tercipta iklim keagamaan didalamnya. Di dalam QS Lukman:13 mengisahkan peran orang tua dalam keluarga menanamkan aqidah kepada anaknya sebagai mana yang dilakukan Luqman al Hakim terhadap anaknya. Dalam QS. Al-Lukman/31:13

وَإِذْ قَالَ لُقْمَانُ لِابْنِهِ وَهُوَ يَعِظُهُ يَا بُنَيَّ لَا تُشْرِكْ بِاللَّهِ إِنَّ الشِّرْكَ لَظُلْمٌ عَظِيمٌ

Terjemahnya:

Dan (ingatlah) ketika Luqman berkata kepada anaknya, di waktu ia memberi pelajaran kepadanya: "Hai anakku, janganlah kamu mempersekutukan Allah,

<sup>23</sup>Kementerian Agama Republik Indonesia, *AL-Qur'an dan Terjemahannya*, h. 560

Sesungguhnya mempersekutukan (Allah) adalah benar-benar kezaliman yang besar.<sup>24</sup>

Dengan demikian keluarga merupakan awal mula seseorang mengenal siapa dirinya dan siapa tuhanya. Penanaman aqidah yang benar, pembiasaan ibadah dengan disiplin, dan pembentukan kepribadian sebagai seorang yang beriman sangat penting dalam mewarnai terwujudnya masyarakat relegius.

#### 4) *Fungsi Protektif,*

Dimana keluarga menjadi tempat yang aman dari gangguan internal maupun eksternal keluarga dan untuk menangkal segala pengaruh negatif yang masuk didalamnya. Gangguan internal dapat terjadi dalam kaitanya dengan keragaman kepribadian anggota keluarga, perbedaan pendapat dan kepentingan, dapat menjadi pemicu lahirnya konflik bahkan juga kekerasan. Kekerasan dalam keluarga biasanya tidak mudah dikenali karena berada di wilayah privat, dan terdapat hambatan psikis dan sosial maupun norma budaya dan agama untuk diungkapkan secara publik.

#### 5) *Fungsi Sosialisasi*

Adalah berkaitan dengan mempersiapkan anak menjadi anggota masyarakat yang baik, mampu memegang norma-norma kehidupan secara universal baik inter relasi dalam keluarga itu sendiri maupun dalam mensikapi masyarakat yang pluralistik lintas suku, bangsa, ras, golongan agama, budaya, bahasa maupun jenis kelaminny. Fungsi sosialisasi ini diharapkan anggota keluarga memposisikan diri sebagai status dan struktur keluarga, misalnya dalam konteks masyarakat indonesia selalu memperhatikan bagaimana anggota keluarga lainnya atau posisi nasib tetap terjaga.

---

<sup>24</sup>Kementerian Agama Republik Indonesia, *AL-Qur'an dan Terjemahannya*, h. 412.

#### 6) *Fungsi Rekreatif*

Bahwa keluarga merupakan tempat yang dapat memberikan kesejukan dan melepas lelah dari seluruh aktifitas masing-masing anggota keluarga, fungsi rekreatif dapat mewujudkan suasana keluarga yang menyenangkan, saling menghargai, menghormati, dan menghibur masing-masing anggota keluarga sehingga tercipta hubungan harmonis, damai, kasih sayang dan setiap anggota keluarga merasa “*rumahku adalah surgaku*”.

#### 7) *Fungsi Ekonomis*

Keluarga merupakan kesatuan ekonomis dimana keluarga memiliki aktivitas mencari nafkah, pembinaan usaha, perencanaan anggaran, pengelolaan dan bagaimana memanfaatkan sumber-sumber penghasilan dengan baik, mendistribusikan secara adil dan proporsional, serta dapat mempertanggung jawabkan kekayaan dan harta bendanya secara sosial maupun moral.<sup>25</sup>

Ketujuh fungsi keluarga ini, dijelaskan bahwa keluarga memiliki fungsi yang vital dalam pembentukan individu. Oleh karena itu, keseluruhan fungsi tersebut harus terus menerus dipelihara. Apa bila salah satu dari fungsi-fungsi tersebut tidak berjalan, maka akan terjadilah ketidak harmonisan dalam sistem keteraturan dalam keluarga.

#### d. Pengertian Konflik Keluarga

Konflik adalah adanya pertentangan yang timbul dari dalam diri seseorang, keluarga maupun dengan orang lain (masalah ekstren) yang ada sekitarnya. Konflik berupa perselisihan (*disagreement*), adanya ketegangan (*the presence of tension*), atau timbulnya kesulitan-kesulitan lain anantara dua orang atau lebih. Konflik sering

---

<sup>25</sup>Mufida, *Psikologi Keluarga Islam*, h. 44-46.

menimbulkan sikap obsesi antara dua pihak atau lebih, sampai pada pihak-pihak yang terlibat dalam suatu konflik.

*Emotional conflicts* terjadi akibat adanya perasaan marah, tidak percaya, tidak simpatik, takut dan penolakan, serta adanya pertentangan antar kepribadian. (*personality clashes*). Dalam sebuah organisasi, pekerjaan individual maupun sekelompok pekerja saling berkait dengan pekerjaan pihak-pihak lain. Ketika suatu konflik muncul di dalam sebuah organisasi, penyebabnya selalu diidentifikasi dengan komunikasi yang tidak efektif yang menjadi kambing hitam.<sup>26</sup>

Konflik merupakan sebuah proses dimana ada keadaan yang terus berubah dan ada banyak kepentingan yang butuh penyelesaian, sehingga bisa menyamakan persepsi agar tidak ada konflik parah yang bisa merusak hubungan kedua belah pihak.

#### a. Bentuk-bentuk Konflik Keluarga

Ragam bentuk konflik rumah tangga mempunyai banyak permasalahan bagi konflik keluarga, seperti pertengkaran, perselingkuhan, dan kdrt memberikan dampak berkurang atau bertambah eratnya hubungan sosial para anggota-anggota kelompoknya, termasuk sanak saudara. Berbagai macam hubungan peran harus diuraikan secara terperinci, jika konflik rumah tangga itu mencakup sanak tertentu.

Adapun itu bentuk terjadinya konflik dalam keluarga sebagai berikut:

##### 1) Pertengkaran

Merupakan racun dalam keluarga yang menimbulkan terjadinya konflik dalam keluarga karena hubungan keluarga yang kurang harmonis sehingga

---

<sup>26</sup>Bagja Waluya, *Sosiologi, Menyelami Fenomena Sosial di Masyarakat* (Cet. I; Bandung : PT Setia Purna Inves, Juni 2007), h. 33.



permasalahan yang ada didalam keluarga karena hubungan keluarga yang kurang harmonis sehingga permasalahan yang ada didalam keluarga tidak baik. Tidak saling menegur antara suami dan istri. Karena suamipun sudah menyebabkan adanya permasalahan didalam keluarga.

2) Tidak saling menghargai sesama pasangan

Seorang istri merasa tidak dihargai karena suami selalu melukai hati sang istri, sehingga istri pun kurang menghormati sang suami dalam memimpin keluarga..<sup>27</sup>

Konflik yang terjadi dalam keluarga disebabkan oleh beberapa faktor perbedaan pandangan dan usia, kesulitan ekonomi, campur tangan orang ketiga, stres, masa lalu, perkataan yang menyakitkan, kesalahan yang tidak dibereskan, kebencian/krisis cinta, serta sikap yang tidak terbuka, merupakan hal mendasar yang kerap menyebabkan timbulnya konflik.

b. Berikut beberapa faktor yang menimbulkan terjadinya konflik dalam keluarga yaitu:

- (1) Faktor ekonomi keluarga
- (2) Kurangnya komunikasi dalam keluarga
- (3) Anak sering menjadi penyebab terjadinya konflik antara suami istri
- (4) Perbedaan latar belakang keluarga
- (5) Perbedaan keyakinan (Agama)
- (6) Perselingkuhan dalam keluarga
- (7) Tidak saling menghargai antara suami dan istri<sup>28</sup>

---

<sup>27</sup>William J.Goode, *Sosiologi Keluarga*, (Jakarta: Edisi Pertama Bumi Aksara), h. 89

<sup>28</sup>Muhammad Yahya, *Poligami Dalam Prepektif Hadis Nabi SWT*,h. 11

Konflik mencerminkan adanya ketidakcocokan, baik ketidakcocokan karena berlawanan atau karena perbedaan pendapat. Faktor-faktor tersebut dapat menimbulkan konflik sehingga terjadi keretakan dalam sebuah rumah tangga. Penyebab-penyebab konflik dalam keluarga sebisa mungkin dihindari untuk mencegah adanya masalah dalam keluarga untuk menciptakan keluarga yang harmonis. Masalah yang ada dalam keluarga baik itu yang bersifat ringan maupun berat sebaiknya dapat diselesaikan dengan cara kekeluargaan.

### ***C. Solusi Konflik***

Cara mengatasi konflik keluarga yaitu:

1. Bicarakan masalah yang muncul di waktu yang tepat dan usahakan agar saat membicarakan masalah tersebut tidak dalam keadaan marah. Setiap masalah pasti ada solusinya dan hanya perlu dibicarakan dengan baik. Sebaiknya hindari membicarakan masalah yang berat saat larut malam atau saat pasangan maupun anak sedang melakukan aktivitas yang lain, hal ini memicu timbulnya konflik baru dalam keluarga.
2. Usahakan membicarakan masalah dengan lemah lembut dan tanpa kata-kata yang bisa menyakiti hati anggota keluarga yang akan anda ajak bicara dan berterus teranglah. Jangan berbohong, memaki, menyebut nama dengan nada yang keras maupun melakukan kekerasan fisik. Hal tersebut tidak akan menyelesaikan masalah justru akan memperparah konflik yang terjadi.
3. Pikirkan jalan keluar yang terbaik yang bisa diambil oleh semua pihak dengan saling menghormati pendapat masing-masing. Bila perlu mintalah nasihat mediator atau orang lain yang kiranya cukup berpengalaman dan dianggap

memiliki kemampuan untuk meredakan masalah yang terjadi dengan mengambil jalan tengah.

4. Lakukan hal yang telah disepakati bersama dan berusahalah untuk menepatinya karena jalan keluar yang telah disepakati bersama adalah keputusan terbaik yang bisa diambil untuk menyelesaikan konflik dalam rumah tangga dan berusahalah untuk selalu membangun rumah tangga dalam islam dan dilandasi dengan dasar agama yang kuat
5. Istri yang (nusyuzet) perbuatan, tidak taat, dan membangkang dari seorang istri terhadap suami, hendaknya diberi nasehat oleh suami dan jika perlu suami dapat memberikan hukuman agar ia kembali kejalan yang benar dan memiliki ciri-ciri istri soleha.<sup>29</sup>

Demikianlah solusi yang dilakukan terhadap permasalahan konflik keluarga, sekiranya solusi ini dapat mengatasi permasalahan yang terjadi dalam keluarga, baik dengan membicarakan masalah dengan baik, maupun saling menghargai satu sama lain.

---

<sup>29</sup>[http://gudang buku/](http://gudang_buku/)13 Juli 2018, 20:00

## BAB III

### METODE PENELITIAN

#### A. *Jenis dan Lokasi Penelitian*

##### 1. Jenis Penelitian

Jenis penelitian yang digunakan penulis adalah penelitian kualitatif deskriptif. Suatu penelitian yang berupaya memberikan gambaran mengenai fenomena dan keadaan yang terjadi di lokasi penelitian berdasarkan kondisi alamiah (*natural setting*) dari obyek penelitian, karena berdasar pada kondisi alamiah itu maka berbagai fenomena yang nampak tersebut kemudian dieksploitasi dan diperdalam dengan mengacu pada pelaku, waktu, tempat, dan kejadian. Sementara dilihat dari objek kajian dan orientasi yang hendak dicapai, maka penelitian ini merupakan penelitian lapangan (*field research*). Penelitian lapangan mengandalkan datanya dari kondisi objektif yang terjadi di lapangan atau lokasi penelitian.<sup>1</sup>

Berdasar pandangan di atas, maka penelitian kualitatif deskriptif dalam tulisan ini dimaksudkan untuk menggali suatu fakta, lalu memberikan penjelasan terkait berbagai realita yang ditemukan. Oleh karena itu, peneliti langsung mengamati peristiwa-peristiwa di lapangan yang berhubungan langsung dengan konflik keluarga di Desa Tabbaja Kecamatan Kamanre.

---

<sup>1</sup>M. Sayuti Ali, *Metodologi Penelitian Agama Pendidikan Teori dan Praktek* (Cet. !; Jakarta: Raja Grafindo Persada 2002), h. 59.

## 2. Lokasi Penelitian

S. Nasution berpendapat bahwa ada tiga unsur penting yang perlu dipertimbangkan dalam menetapkan lokasi penelitian yaitu; tempat, pelaku, dan kegiatan.<sup>2</sup> Penelitian tentang Peran Bimbingan Penyuluhan Islam dalam mengatasi konflik keluarga di Desa Tabbaja Kecamatan Kamanre Kabupaten Luwu.

### B. Pendekatan Penelitian

Pendekatan dalam penelitian ini diarahkan kepada pengungkapan pola pikir yang di pergunakan peneliti dalam menganalisis sarasanya atau dalam ungkapan lain pendekatan ialah disiplin ilmu yang dijadikan acuan dalam menganalisis objek yang diteliti sesuai dengan logika ilmu itu. Pendekatan penelitian biasanya disesuaikan dengan profesi peneliti namun tidak menutup kemungkinan peneliti menggunakan multi disiplin.<sup>3</sup> Penelitian tentang peran bimbingan penyuluhan Islam dalam mengatasi konflik keluarga di Desa Tabbaja Kecamatan Kamanre Kabupaten Luwu, adapun hal yang menjadi dasar pemilihan tempat di Desa Tabbaja Kecamatan Kamanre Kabupaten Luwu.

Adapun pendekatan yang digunakan oleh peneliti sebagai berikut :

#### 1. Pendekatan Bimbingan Penyuluhan Islam

Pendekatan bimbingan adalah salah satu pendekatan yang mempelajari pemberian bantuan terhadap individu dalam menghindari atau mengatasi kesulitan-kesulitan dalam hidupnya agar dapat mencapai kesejahteraan hidupnya.<sup>4</sup> Pendekatan bimbingan yang dimaksud adalah sebuah sudut pandang yang melihat fenomena

---

<sup>2</sup>S. Nasion, *Metode Naturalistik Kualitatif* (Bandung: Tarsinto, 1996), h. 43

<sup>3</sup>Muliati Amin, *Dakwah Jamaah (Disertasi)* (Makassar, PPS. UIN Alauddin, 2010), h. 129.

<sup>4</sup>Bimo Walgito, *Bimbingan dan Penyuluhan di Sekolah*, Ed. IV (Cet. II; Yogyakarta: PT. Andi Offset, 1993), h. 2.

gerakan bimbingan sebagai sebuah bentuk penerapan pembinaan, dalam memberikan bimbingan penyuluhan terhadap konflik keluarga. Pendekatan tersebut digunakan untuk mendapatkan hasil penelitian yang objektif dan akurat, pendekatan ini digunakan karena objek yang diteliti membutuhkan bantuan jasa ilmu tersebut untuk mengetahui kesulitan-kesulitan yang dihadapi individu atau masyarakat sehingga diberikan bantuan atau bimbingan.

## 2. Pendekatan Sosiologi

Pendekatan sosiologis digunakan karena yang terlibat dalam proses Penyuluhan.<sup>5</sup> Karena sosiologi selalu berusaha memberi gambaran tentang rumah tangga dalam berbagai gejala sosial yang saling berkaitan. Fenomena sosial dalam kehidupan suatu keluarga dapat dianalisis dengan faktor-faktor yang mendorong terjadinya hubungan yang harmonis bahagia dan sejahtera.

Dinamika kehidupan sosial kemasyarakatan di lapangan sehingga dalam penelitian ini pendekatan sosiologis digunakan untuk menelaah dan mencermati tentang bagaimana upaya-upaya bimbingan penyuluhan dalam melakukan pembinaan sebagai langkah strategis dalam mengatasi setiap konflik yang muncul di tengah-tengah sebuah keluarga.

### **C. Sumber Data**

#### 1. Sumber Data Primer

Adalah orang yang dapat memberikan penjelasan yang kaya warna, detail, dan komprehensif mengenai apa, siapa, dimana, kapan, bagaimana, dan mengapa.

---

<sup>5</sup>Asep Saiful Muhtar dan Agus Ahmad Safei, *Metode Penelitian Dakwah* (Cet. 1; Bandung: Pustaka Setia, 2003), h. 108 Bandingkan Muh. Sultho, *Menjawab Tantangan Zaman: Desain Ilmu Dakwah: Kajian Ontologis, Epistemologis dan Aksiologis* (Cet. 1; Malang: Pustaka Pelajar, 2003), h. 60-61.

dalam penelitian ini yang menjadi informan kunci adalah penyuluh agama, sedangkan informan tambahan adalah keluarga yang mengalami konflik, tokoh masyarakat, tokoh agama dan aparat pemerintahan yang ada di Desa Tabbaja Kecamatan Kamanre Kabupaten Luwu.

## 2. Sumber Data Sekunder

Sumber data sekunder yang digunakan yaitu dengan cara mengutip dari berbagai konsep yang terdiri dari banyaknya literatur baik dari buku, jurnal, majalah, Koran atau karya tulis lainnya ataupun memanfaatkan dokumen tertulis, gambar, foto-foto yang berkaitan dengan aspek yang diteliti.

### ***D. Metode Pengumpulan Data***

Data yang dibutuhkan dalam penulisan skripsi ini secara umum terdiri dari data yang bersumber dari penelitian lapangan. Sehubungan dengan penelitian ini, maka pengumpulan data yang dilakukan oleh penulis melalui observasi, wawancara dengan mengajukan beberapa pertanyaan penelitian dan dokumentasi, penulis jelaskan masing-masing sebagai berikut:

#### 1. Observasi

Observasi merupakan alat pengumpul data yang dilakukan dengan cara mengamati dan mencatat secara sistematis gejala-gejala yang diselidiki.<sup>6</sup> Hal yang hendak di observasi haruslah diperhatikan secara detail. Dengan metode observasi ini, bukan hanya hal yang didengar saja yang dapat dijadikan informasi tetapi gerakan-gerakan dan raut wajah pun mempengaruhi observasi yang dilakukan.

---

<sup>6</sup>Cholid Narbuko dan Abu Ahmadi, *Metodologi Penelitian* (Cet. VIII; Jakarta: PT. Bumi Aksara, 2007), h. 70.

Obsevasi atau pengamatan yakni; dengan melakukan pengamatan secara langsung pada lokasi penelitian dan sasaran peneliti. Dalam pengamatan ini penulis dapat mengamati pelaksanaan penyuluhan yang dilakukan penyuluhan apakah berjalan dengan efektif atau tidak.

## 2. Wawancara

Wawancara adalah suatu teknik pengumpulan data untuk mendapatkan informasi yang digali dari sumber data langsung melalui percakapan atau tanya jawab.<sup>7</sup> Dalam melakukan wawancara mendalam, penelitian bebas mengembangkan pertanyaan tentang fokus penelitian dengan menggunakan interview mendalam dengan menggunakan alat *interview gulde* (pedoman wawancara),<sup>8</sup> peneliti menggunakan instrument pedoman wawancara dan buku catatan apabila diperlukan. Informan yang di wawancarai adalah para tokoh agama, tokoh masyarakat, penyuluh agama, serta keluarga yang mengalami konflik di Desa Tabbaja Kecamatan Kamanre Kabupaten Luwu.

## 3. Dokumentasi

Sejumlah besar fakta dan data tersimpan dalam bahan yang berbentuk dokumen. Sebagian besar data yang tersedia adalah berbentuk surat-surat, catatan harian, cendramata, foto dan lain sebagainya. Sifat utama ini tak terbatas pada ruang dan waktu sehingga memberi ruang kepada peneliti untuk mengetahui hal-hal yang pernah terjadi di waktu silam. Secara detail bahan dokumenter terbagi beberapa macam yaitu autobiografi, surat-surat pribadi, buku catatan harian, memorial,

---

<sup>7</sup>Djam'an Satori dan Aan Komariah, *Metodologi Penelitian Kualitatif* (Cet. 1; Bandung: Alfabeta, 2009), h. 105.

<sup>8</sup>Nazer, *Metode Penelitian* (Cet. V; Jakarta Ghalia Indonesia, 2003), h. 229.



klipping, dokumen pemerintah atau swasta, data diserver dan flashdisk, data tersimpan di website dan lain-lain.<sup>9</sup> Teknik ini digunakan untuk mengetahui sejumlah data tertulis yang ada di lapangan yang relevan dengan pembahasan penelitian ini.

#### **E. Instrumen Penelitian**

Salah satu penunjang keberhasilan dalam sebuah penelitian adalah instrument atau alat yang digunakan dalam pengumpulan data yakni mengumpulkan data agar kegiatan tersebut menjadi lebih sistematis dan mudah untuk mencari data yang akurat. Barometer keberhasilan suatu penelitian tidak terlepas dari instrumen yang digunakan, karena itu instrumen yang digunakan dalam penelitian lapangan ini meliputi : kamera, alat perekam, buku catatan, daftar pertanyaan, dan alat tulis.

#### **F. Teknik Pengolahan dan Analisis Data**

Analisis data dalam sebuah penelitian sangat dibutuhkan bahkan merupakan bagian yang sangat menentukan dari beberapa langkah penelitian sebelumnya. Di dalam penelitian kualitatif, analisis data harus seiring dengan pengumpulan fakta-fakta di lapangan, dengan demikian, analisis data dapat dilakukan sepanjang proses penelitian. Menurut Hamidi sebaiknya pada saat menganalisis data peneliti juga harus kembali lagi ke lapangan untuk memperoleh data yang dianggap perlu dan mengolahnya kembali.<sup>10</sup>

Sebagian besar data yang diperoleh dan digunakan dalam pembahasan penelitian ini bersifat kualitatif. Data kualitatif adalah data yang bersifat abstrak atau

---

<sup>9</sup>Penalaran UNM, *Metode Penelitian Kualitatif* Situs resmi penalaran, <http://www.penalaran-unm.org/index.php/artikel-nalar/penelitian/116-metode-penelitian,kualitatif.html> (26 November 2017).

<sup>10</sup>Hamidi, *Metodologi Penelitian Kualitatif: Aplikasi Praktis Pembuatan Proposal dan Laporan Penelitian* (Cet. III; Malang: UNISMUH Malang, 2005), h. 15.

tidak terukur seperti ingin menjelaskan; tingkat nilai kepercayaan masyarakat terhadap nilai rupiah menurun. Oleh karena itu, dalam memperoleh data tersebut penulis menggunakan metode pengolahan data yang sifatnya kualitatif, sehingga dalam mengolah data penulis menggunakan teknik analisis data sebagai berikut :

1. Reduksi Data (*Data Reduction*)

Reduksi data yang dimaksud di sini ialah proses pemilihan, pemusatan perhatian untuk menyederhanakan, mengabstrakan dan transformasi data “kasar” yang bersumber dari catatan tertulis di lapangan.<sup>11</sup> Reduksi ini diharapkan untuk menyederhanakan data yang telah diperoleh agar memberikan kemudahan dalam menyimpulkan hasil penelitian. Dengan kata lain seluruh hasil penelitian dari lapangan yang telah dikumpulkan kembali dipilah untuk menentukan data mana yang tepat untuk digunakan.

2. Penyajian Data (*Data Display*)

Penyajian data yang telah diperoleh dari lapangan terkait dengan seluruh permasalahan penelitian dipilah antara mana yang dibutuhkan dengan yang tidak, lalu dikelompokkan kemudian diberikan batasan masalah.<sup>12</sup> Berdasarkan penyajian data tersebut, maka diharapkan dapat memberikan kejelasan dan mana data pendukung.

3. Penarikan kesimpulan (*Conclusion Drawing/Verification*)

Langkah selanjutnya dalam menganalisis data kualitatif menurut Miles dan Huberman sebagaimana ditulis Sugiono adalah penarikan kesimpulan dan verifikasi, setiap kesimpulan awal yang dikemukakan masih bersifat sementara dan akan

---

<sup>11</sup>Sugiono, *Metodologi Penelitian Kuantitatif dan Kualitatif dan R&D*, (Cet.VI; Bandung: Alfabeta, 2008), h. 247.

<sup>12</sup>Sugiono, *Metodologi Penelitian Kuantitatif dan Kualitatif dan R & D*, h. 249.

berubah bila ditemukan buku-buku yang kuat yang mendukung pada tahap pengumpulan data berikutnya.<sup>13</sup>

Tahap ini merupakan tahap penarikan kesimpulan dari semua data yang diperoleh sebagai hasil dari penelitian.

---

<sup>13</sup>Sugiono, *Metodologi Penelitian Kuantitatif dan Kualitatif dan R&D*, h. 253

## **BAB IV**

### **HASIL PENELITIAN**

#### ***A. Gambaran Umum Lokasi Penelitian***

##### **1. Sejarah Berdirinya Wilayah Desa Tabbaja**

Bercerita tentang sejarah Desa “Tabbaja” tentunya berawal dari kerajaan dinamai nama Tabbaja dan Kamanre kemudian setelah lepas dari kerajaan Indonesia merdeka tahun 1945 maka desa ini di beri nama Cilallang Kecamatan Bajo Kabupaten Luwu, dan pada tahun 1980 ada pemekaran Kecamatan sehingga Desa Cilallang berada pada wilayah Kecamatan Belopa, maka Desa Cilallang pada tahun yang sama (1980) di mekarkan sehingga menjadi empat Desa, yaitu Cilallang, Tabbaja, Kamanre dan Wara. Kemudian pada tahun 1998 Cilallang menjadi Kecamatan yaitu Kecamatan Kamanre Kabupaten Luwu dengan meliputi Tujuh Desa dan Satu Kelurahan, yaitu: Tabbaja, Wara, Kamanre, Libukang, Bunga Eja, Salu Paremang, Ponrang selatan dan Kelurahan Cilallang.

##### **2. Kondisi Geografis Desa Tabbaja Kecamatan Kamanre Kabupaten Luwu**

Wilayah Desa Tabbaja terletak di sebelah Utara Ibukota Kabupaten luwu adalah salah satu dari 8 Desa yang ada di Kecamatan Kamanre, dengan Luas wilayah 10.30 Km<sup>2</sup> dengan jumlah penduduk 1.246 jiwa. Penduduk di Desa Tabbaja 99% beragama Islam sebagian besar masyarakat di Desa Tabbaja berprofesi sebagai

petani, buru tani/nelayan, dan pegawai negeri. Desa Tabbaja berbatasan dengan wilayah sebagai berikut:

**Tabel IV. 1**  
**Batas Wilayah Desa Tabbaja**

<b>Batas</b>	<b>Desa/Kelurahan</b>
Sebelah Utara	Kelurahan Cilallang Kecamatan Kamanre
Sebelah Timur	Libukang Kecamatan Kamanre
Sebelah Selatan	Desa Seppong Kecamatan Belopa Utara
Sebelah Barat	Desa Jambu Kecamatan Bajo

*Sumber data: Buku Profil Desa Tabbaja tahun 2017*

### **3. Karakteristik Desa**

Desa Tabbaja merupakan kawasan pedesaan yang bersifat agraris, dengan mata pencaharian dari sebagian besar penduduknya adalah bercocok tanam terutama sektor pertanian dan perkebunan. Sedangkan pencaharian lainnya adalah sektor industri kecil yang bergerak di bidang buru tani atau nelayan dan pemanfaatan hasil olahan pertanian dan perkebunan.

### **4. Kondisi Demografi**

Berdasarkan pemutakhiran data pada bulan Januari tahun 2017 jumlah penduduk Desa Tabbaja terdiri dari 1.246 jiwa.

**Tabel IV. 2**  
**Jumlah Penduduk**

<b>Penduduk</b>	<b>Jumlah (Jiwa)</b>
Jumlah penduduk laki-laki	677
Jumlah penduduk perempuan	545
Jumlah penduduk pendatang	7
Jumlah penduduk yang pergi	17
<b>Jumlah</b>	<b>1.246</b>

*Sumber data: Buku Profil Desa Tabbaja tahun 2017*

**Tabel IV. 3**  
**Jumlah Penduduk Berdasarkan Kelompok Umur**

<b>Kelompok Umur (Tahun)</b>	<b>Jumlah (Jiwa)</b>
< 1	17
01 – 04	58
05 – 14	280
15 – 39	400
40 – 64	350
65+	51
<b>Jumlah</b>	<b>1.156</b>

*Sumber data: Buku Profil Desa Tabbaja tahun 2017*

**Tabel IV. 4**  
**Jumlah Penduduk Berdasarkan Pekerjaan**

Nama Pekerjaan	Jumlah
Petani	150
Nelayan	0
Buruh Tani/Nelayan	50
Buruh Pabrik	5
PNS	32
Pegawai Swasta	10
Wiraswasta/Pedagang	5
Lainnya	0
<b>Jumlah</b>	<b>252</b>

*Sumber data: Buku Profil Desa Tabbaja tahun 2017*

### **5. Kondisi Obyektif Kehidupan Keluarga di Desa Tabbaja**

Kondisi kehidupan keluarga di keluarga di Desa Tabbaja sebagian masyarakat atau keluarga mendapatkan penghasilan dengan bekerja sebagai petani, sebagian masyarakat yang lain bekerja sebagai negri sipil, honorer dan kuli bangunan. Kehidupan ekonomi keluarga di Desa Tabbaja dapat di lihat dari hasil pekerjaan yang digelutinya, masyarakat yang berada di Desa Tabbaja merupakan penduduk asli yakni dari suku Luwu yang bertempat tinggal di Desa Tabbaja.

### **6. Agama**

Dilihat dari penduduknya Desa Tabbaja mempunyai penduduk yang mayoritas Islam. Perkembangan pembangunan di bidang spiritual dapat dilihat dari

banyaknya sarana peribadatan. Berdasarkan hasil pendataan ditemukan 99% penduduk beragama Islam.

**Tabel IV. 5**  
**Jumlah Pemeluk Agama dan Tempat Ibadah**

No	Agama	Tahun 2017		Keterangan
		Pemeluk	Tempat Ibadah	
1	Islam	99%	3	
2	Kristen	1	0	
3	Protestan	0	0	
4	Budha	0	0	
5	Hindu	0	0	
6	Konghucu	0	0	

*Sumber data: Buku Profil Desa Tabbaja tahun 2017*

### **7. Kondisi Ekonomi**

Secara umum kondisi perekonomian Desa Tabbaja ditopang oleh beberapa mata pencaharian warga masyarakat dan dapat teridentifikasi keadaan beberapa bidang mata pencaharian, seperti: PNS/TNI/Polri, Petani, Guru Swasta, Guru Honor, Karyawan Swasta, Pedagang, Wirausaha, Pensiunan, dan Buruh bangunan.

### **8. Latar Belakang Berdirinya Kantor Urusan Agama (KUA) Kelurahan Cilallang.**

KUA merupakan suatu tempat terkecil dari birokrasi kementerian agama RI yang berada di tingkat Kecamatan. Sebagai ujung tombak kementerian agama RI, KUA mengembangkan tugas dan fungsinya untuk melaksanakan sebagian tugas kantor kementerian agama Kabupaten dan Kelurahan di bidang urusan agama Islam



dan membantu pembangunan pemerintahan umum di bidang ke agamaan tingkat kecamatan atau kelurahan.<sup>1</sup>

Fungsi yang dijalankan oleh KUA melibatkan fungsi administratif, fungsi pelayanan, fungsi bimbingan, dan penerangan serta penyuluhan. KUA berperan sebagai koordinator pelaksana kegiatan pengawas madrasa dan pendidikan agama Islam serta kegiatan Penyuluhan Agama Islam.

Di samping itu, KUA memiliki beberapa badan semiresmi yang dibentuk sebagai hasil kerja sama aparat dan masyarakat. Badan tersebut antara lain (BP4), LPTQ, LP2A, PHBI, BAZCAM PERSAMI, BKMT, dll

Kantor Urusan Agama Kecamatan Kamanre terletak di Kelurahan Cilallang meupakan salah satu dari 20 (dua puluh) KUA Kecamatan yang ada di wilayah di Kabupaten Luwu dan resmi terbentuk pada tahun 2009 berdasarkan peraturan Menteri Agama Nomor 25 tahun 2009 tentang pembentukan kantor Urusan Agama kecamatan di Provinsi Sulawesi Selatan dan di tetapkan pada tanggal 8 Oktober 2009.

KUA Kecamatan Kamanre yang terletak di Kelurahan Cilallang mulai berkantor di kantor KUD di Cilallang, pada akhir tahun 2011, dimulai pembangunan kantor permanen yang pembangunannya selesai januari 2012. Dan di resmikan penggunaanya oleh kepala kantor Wilayah Kementerian Agama Sulawesi Selatan pada tanggal 01 Februari 2012. Selama berdirinya KUA Kecamatan Kamanre yang

---

<sup>1</sup>Kementerian Agama RI, *Profil Pusat Pelayanan Masyarakat Kelurahan Cilallang*, 2009, h.

terletak di Kelurahan Cialalang sudah di jabat oleh 4 (empat) kepala kantor KUA yaitu :

- a. Haswan, S.Pd.I Tahun 2010 sampai tahun 2012
- b. Muhammad Akmal, S.Ag tahun 2012 sampai tahun 2014
- c. Akhmad Sattu, M.Ag tahun 2014 sampai tahun 2016
- d. Muhammad Arsyad S.Ag 2016 sampai sekarang

Pegawai KUA Kecamatan Kamanre adalah Pegawai Negeri Sipil Kementerian Agama yang ditugaskan dengan lingkungan Kantor Kementerian Agama Kabupaten Luwu untuk membentuk sebgaiian tugas pokok dan fungsi kepala KUA Kecamatan Kamanre.

#### STRUKTUR ORGANISASI KUA

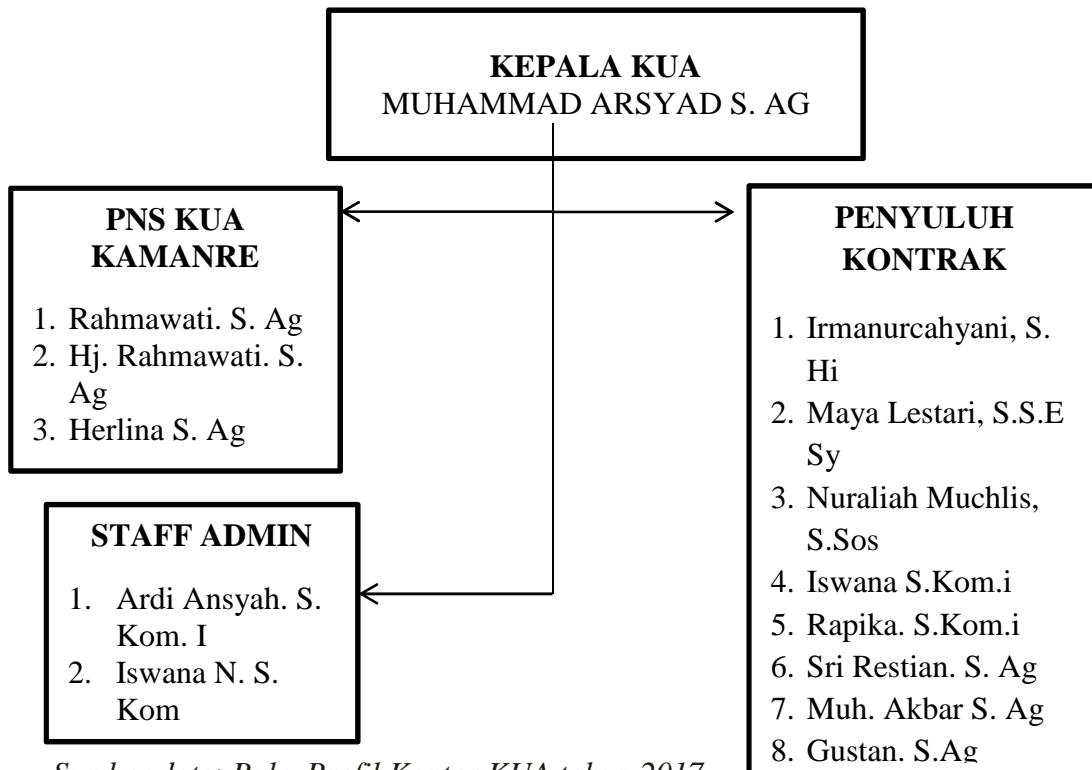

*Sumber data: Buku Profil Kantor KUA tahun 2017*

## ***B. Faktor Penyebab Terjadinya Konflik Keluarga di Desa Tabbaja Kecamatan Kamanre***

### **1. Kurangnya Saling Menghargai**

Kurangnya saling menghargai antara suami istri membawa pengaruh bagi kehidupan keluarganya, istri sepatutnya menghargai suami sebagai kepala keluarga begitupula sebaliknya suami menghargai istri sebagai ibu rumah tangga dan ibu dari anak-anaknya. Karena tidak adanya saling menghargai antara pasangan dan salah satu pasangan tidak bisa lagi menahan emosi karena tingkah laku pasangannya yang tidak pernah menghargai dirinya. Inilah yang menimbulkan terjadinya konflik dalam keluarga.

Berdasarkan hasil wawancara keluarga Intan yang sering menyebabkan pertengkaran dalam keluarganya, karena tidak adanya saling menghargai antara pasangan, dulu ia menikah dengan suami karena perjodohan keluarga, selesai menikah ia dan suami menjalani keluarga layaknya bukan sebagai keluarga. Suami yang kurang memperhatikan dan menghargai ia layaknya seorang istri. Selama tujuh tahun ini mereka menikah, Intan sangat sabar menjalani kehidupan keluarganya karena ia berfikir bagaimana nasib anak-anaknya nanti, namun perlakuan suaminya kepada dirinya layaknya bukan sebagai istri lagi. Melainkan kesengsaraan yang diperoleh, dua tahun belakangan ini, masalah ini malah makin parah dan mengakibatkan keluarganya menjadi neraka bagi Intan. Seringnya terjadi konflik

dalam keluarganya disebabkan juga karena suaminya kurang menghargainya sebagai isterinya.<sup>2</sup>

Saling menghargai dan menghormati merupakan hal yang sangat penting dalam menjalin kehidupan bersama dalam keluarga, menghormati dan menghargai setiap anggota keluarga merupakan bentuk kasih sayang kita kepada keluarga.

Mempertegas Rahmawati, penyuluh agama. Di dalam kehidupan keluarga Intan ini terjadinya konflik disebabkan karena kurangnya saling menghargai antara pasangan. Konflik keluarga ini sudah lama dari sekitar 3 tahun, masalah dalam keluarga Intan disebabkan karena suami yang berperilaku seenaknya saja kepada istri, dan tidak pernah menghargai keberadaan istri dalam keluarganya. Inilah yang menyebabkan konflik atau perselisihan dalam keluarga<sup>3</sup>. Berdasarkan hasil wawancara di atas dapat dipahami bahwa konflik yang terjadi dikeluarga salah satunya adalah faktor kurangnya saling menghargai antara suami dan istri, karena dalam suatu hubungan keluarga itu, rasa saling menghargai sangatlah penting agar rumah tangga yang dibina tetap bertahan dan harmonis.

---

<sup>2</sup>Intan, (Ibu Rumah Tangga), *wawancara*, di Dusun Tabbaja, Tanggal 4 Juli 2018

<sup>3</sup>Rahmawati, Penyuluh, *wawancara*, di Kelurahan Cilallang Kantor KUA, Tanggal 9 Juli 2018

## 2. Faktor Ekonomi

Masalah ekonomi juga bisa menjadi penyebab terjadinya krisis keluarga yakni faktor kemiskinan:

Kemiskinan jelas berdampak pada kehidupan keluarga, kondisi keluarga yang tidak mampu dan kebutuhan akan kehidupan sehari-hari tidak pernah tercukupi. Kemiskinan merupakan dampak yang pelik bagi kehidupan keluarga, jika kehidupan emosional suami istri tidak dewasa maka akan menyebabkan timbulnya pertengkaran. Istri yang menuntut terlalu banyak di luar dari kebutuhan makanan dan minum. Dengan penghasilan suami yang minim hanya mampu memberikan makan dan minum untuk kehidupan keluarganya dan rumah petak untuk tempat berlindung. Akan tetapi yang namanya manusia memiliki nafsu untuk berkeinginan memiliki barang-barang yang dapat menghiasi sedikit ruangan dalam tempat tinggalnya seperti Televisi, Kulkas, dan sebagainya layaknya seperti keluarga yang lain. Karena suami tidak sanggup memenuhi kebutuhan istri dan anak-anaknya maka kebutuhan-kebutuhan mereka yang tidak terpenuhi, hingga menimbulkan konflik seperti pertengkaran suami isteri yang sewaktu-waktu berujung pada perceraian.

Menurut Samsang masalah yang terjadi dalam keluarganya disebabkan karena faktor ekonomi, kebutuhan akan makan dan minum mengharuskan ia banting tulang untuk bekerja, karena suami yang bekerja sebagai buruh bangunan dan penghasilan yang diterimanya hanya dipakai untuk berfoya-foya atau membeli minuman keras. Setiap Samsang meminta uang untuk kebutuhan rumah tangga dan anak-anaknya yang bersekolah suami Samsang tidak merespon apa yang dikatakan

isterinya dan sering kali Samsang mendapat pukulan atau kekerasan terlebih jika suaminya pulang dari meminum minuman keras. Inilah yang menyebabkan terjadinya konflik yang berkepanjangan dengan suaminya, sebenarnya Samsang sudah tidak bisa hidup bersama lagi dengan suaminya tetapi, karena anaknya ia tetap bertahan untuk bersama dengan suaminya.<sup>4</sup>

Hj. Rahmawati sebagai Penyuluh membenarkan bahwa terjadinya konflik di keluarga Samsang memang benar-benar terjadi, selain mendapatkan informasi dari keluarga terdekat, dan juga mendapatkan informasi dari masyarakat bahwa keluarga ini sering mengalami konflik disebabkan karena masalah ekonomi.<sup>5</sup> Di dalam menjalani kehidupan berkeluarga, seseorang tidak pernah ada yang menginginkan keluarganya menjadi keluarga yang tidak harmonis yang selalu dipenuhi dengan pertengkaran-pertengkaran yang tidak pernah ada penyelesaian dalam membangun sebuah keluarga, suami berperan untuk mencari nafkah demi memenuhi kebutuhan keluarganya, dengan didasari dengan rasa syukur atas apa yang telah diberikan Allah kepada keluarganya. Sebagai isteri yang kelak menjadi ibu dari anak-anaknya, harus senantiasa ikhlas atas rezeki yang telah diberikan suami kepadanya.

### 3. Kurangnya Komunikasi

Komunikasi merupakan faktor yang penting dalam membangun keluarga yang harmonis, karena komunikasi merupakan salah satu cara untuk mengungkapkan

---

<sup>4</sup>Samsang, (Ibu Rumah Tangga), *Wawancara*, Di Dusun Anakkoda, Tanggal 4 Juli 2018

<sup>5</sup>Rahmawati, Penyuluh, *Wawancara*, di Kelurahan Cilallang Kantor KUA, Tanggal 9 Juli 2018

perasaan, pemikiran, pertukaran informasi, dan proses dalam penyelesaian masalah yang timbul dalam suatu keluarga, keluarga yang sulit menjalin komunikasi yang baik antara pasangan suami isteri akan sering kali memicu timbulnya perselisihan paham dalam keluarga, tidak mengetahui keinginan pasangannya. Faktor inilah yang akan menimbulkan konflik dalam keluarga. Karena masalah yang sering kali timbul dalam keluarga tidak bisa diselesaikan dengan baik, hanya memilih diam dan berharap pasangannya mengetahui apa yang diinginkannya, sikap seperti inilah yang akan menjadi *boomerang* dalam kehidupan keluarga.

Berikut hasil wawancara yang dilakukan oleh penulis. Menurut Marcani terjadinya konflik atau pertengkaran dalam keluarga disebabkan karena kurangnya menjalin komunikasi yang baik antara anggota keluarga, sehingga sering menimbulkan perselisihan paham yang berakibat pada pertengkaran, dan sulit untuk menyelesaikan masalah dalam keluarganya karena faktor komunikasi.<sup>6</sup>

Rahmawati membenarkan bahwa terjadinya konflik atau perselisihan dalam keluarga dapat disebabkan karena faktor komunikasi, sulitnya menjalin komunikasi dalam keluarga membawa pengaruh buruk bagi keharmonisan keluarga, komunikasi merupakan faktor yang sangat penting dalam mengungkapkan perasaan, pendapat, rasa cinta dan kasih sayang dan komunikasi juga berperan penting dalam menyelesaikan masalah keluarga.<sup>7</sup> Dari hasil wawancara di atas dapat dipahami

---

<sup>6</sup>Marcani, (Kepala Keluarga), *Wawancara*, di Dusun Tabbaja, Tanggal 5 Juli 2018

<sup>7</sup>Rahmawati, Penyuluh, *Wawancara*, di Kelurahan Cilallang KUA, Tanggal 10 Juli 2018

bahwa kurangnya komunikasi dalam keluarga merupakan suatu konflik yang akan membawa pengaruh buruk terhadap keharmonisan keluarga.

Penuturan Fatima tetangga dari Marcani membenarkan bahwa keluarga Marcani ini memang sering mengalami konflik dalam keluarganya, disebabkan karena jarang menjalin komunikasi yang baik dengan istri. Fatima mengungkapkan bahwa mereka sering mengalami pertengkaran dalam keluarganya, yang selalu didengar oleh tetangga, dan sudah menjadi hal biasa oleh tetangga-tetangganya.<sup>8</sup>

Komunikasi merupakan aspek yang paling penting dalam sebuah keluarga, karena berkaitan dengan semua aspek dalam hubungan pasangan anggota keluarga. Sesuatu yang terjadi dalam keluarga tidak akan mendapatkan hasil yang baik jika komunikasi yang tidak berjalan dengan baik dalam keluarga, komunikasi merupakan aspek yang sangat penting dalam menyelesaikan suatu masalah yang terjadi dalam keluarga.

#### 4. Masalah Pendidikan

Masalah pendidikan sering merupakan penyebab terjadinya konflik dalam keluarga. Jika suami istri berpendidikan maka wawasan tentang kehidupan keluarga dapat dipahami oleh mereka. Namun, jika pada suami istri yang pendidikannya rendah sering tidak dapat memahami lika-liku keluarga, pada saat terjadi masalah

---

<sup>8</sup>Fatima, (Ibu Rumah Tangga), *Wawancara*, di Dusun Tabbaja, Tanggal 6 Juli 2018



dalam keluarganya, mereka hanya bisa saling menyalahkan satu sama lain, yang mengakibatkan timbulnya pertengkaran dan bahkan terjadinya perceraian.

Berikut hasil wawancara yang dilakukan penulis, pernyataan Rosmiati yang mengatakan bahwa terjadinya pertengkaran dalam keluarganya karena suaminya sering menyalahkannya apabila terjadi masalah dalam keluarga padahal perkataan suaminya yang sebenarnya salah, karena dia yang selalu menimbulkan pertengkaran dalam keluarga mereka. Inilah yang menjadi faktor terjadinya pertengkaran karena mereka hanya saling menyalahkan satu sama lain.<sup>9</sup>

Kurangnya pendidikan merupakan penyebab timbulnya konflik dalam keluarga. Rendahnya pendidikan dan minimnya pengetahuan tentang agama akan sulit memahami lika-liku keluarga, tidak adanya kesepahaman pemikiran hanya menyalahkan salah satu jika terjadi persoalan dalam keluarga, yang mengakibatkan seringnya menimbulkan konflik/pertengkaran dalam keluarga, yang tak pernah ada penyelesaian.

Wawancara yang dilakukan penulis, dengan Hj. Rahmawati membenarkan bahwa konflik yang terjadi di keluarga Rosmiati memang benar-benar terjadi, rendahnya pendidikan dalam keluarga akan mengakibatkan terjadinya pertengkaran dalam keluarga akan mengakibatkan terjadinya pertengkaran dalam keluarga, jika terjadi suatu masalah tidak bisa untuk diselesaikan karena saling menyalahkan.<sup>10</sup>

---

<sup>9</sup>Rosmiati,( Ibu Rumah Tangga), *Wawancara*, di Dusun Battang, tanggal 6 juli 2018

<sup>10</sup>Rahmawati, penyuluh, *Wawancara*, di Kelurahan Cilallang , 10 juli 2018

Dari hasil wawancara di atas dapat dipahami bahwa kurangnya pendidikan dalam keluarga akan mengakibatkan terjadinya pertengkaran dalam keluarga, maka dari itu menjalin suatu hubungan keluarga membutuhkan pengetahuan agar suatu masalah yang terjadi dalam keluarga dapat diselesaikan dengan cara yang baik dan tidak saling menyalahkan agar hubungan tersebut tidak berujung perceraian.

#### 5. Campur Tangan Pihak Ketiga

Keterlibatan orang lain dalam keluarga, membawa pengaruh buruk yang tidak dapat dihindarkan, perbedaan pemikiran, selisi paham akan suatu masalah akan menimbulkan terjadinya konflik dalam menjalankan sebuah keluarga.

Berikut hasil wawancara yang dilakukan oleh penulis, pernyataan Indahsari terjadinya perselisihan dalam keluarganya disebabkan karena keterlibatan ibu dan saudara-saudaranya, mereka ikut campur dalam masalah keluarganya dengan suami, ikut campur dalam masalah keluarga anaknya, bukan untuk membantu atau memperbaiki masalah yang terjadi, malah hanya akan menambah rumit masalah keluarga Indahsari dengan suaminya, yang terus menerus saudara dan ibu Indahsari, menyuruh dia pisah atau cerei dengan suaminya sehingga Indahsari sangat stres memikirkan masalah keluarganya itu, tetapi Indahsari tetap dalam pendirian untuk mempertahankan hubungan dengan suaminya dikarenakan ia memikirkan anaknya yang masih kecil dan masih sangat membutuhkan ayah atau bapaknya.<sup>11</sup>

---

<sup>11</sup>Indahsari, Ibu Rumah Tangga, *Wawancara*, di Dusun Tabbaja, tanggal 9 Juli 2018

Keterlibatan orang lain dalam masalah rumah tangga akan membawa pengaruh yang sangat buruk dalam menyelesaikan masalah yang sedang menimpah keluarga, keterlibatan keluarga lain dalam masalah keluarga anaknya seperti Ibu dan saudaranya bukan untuk menyelesaikan masalah bahkan hanya menambah rumit persoalan yang terjadi dalam rumah tangga. Di dalam menyelesaikan masalah rumah tangga tidak boleh melibatkan orang lain dan jika hanya akan menambah kerumitan dalam keluarga.

Pendapat ini dibenarkan oleh Nur bahwa terjadinya perselisihan di keluarga Indahsari, karena ibu dan saudaranya Indahsari yang selalu ikut campur dalam setiap masalah anaknya. Bukanya untuk membantu memperbaiki keluarga anaknya, malah ibu beserta saudaranya menyuruh Indahsari pisah dengan suaminya, karena ibu Indahsari tidak pernah suka jika Indahsari hidup bersama suaminya.<sup>12</sup> Dari hasil wawancara di atas dapat dipahami bahwa campur tangan pihak ketiga di dalam suatu hubungan sangatlah tidak baik apalagi mencampuri urusan pribadi antara suami dan istri.

#### 6. Masalah Perselingkuhan

Terjadinya perselingkuhan dikarenakan beberapa faktor yang pertama hubungan antara suami istri yang sudah tidak ada lagi kemesraan yang terjalin antara suami istri dan tidak adanya cinta kasi antara pasangan. Istri yang tidak pernah tau bagaimana melayani suaminya dengan baik, istri yang kurang berdandan di rumah

---

<sup>12</sup>Nur, (Ibu Rumah Tangga), *wawancara*, di Dusun Tabbaja, tanggal 9 Juli 2018

keculai kesuatu acara, cemburu baik secara pribadi maupun dihasut atau dipengaruhi oleh pihak ketiga. Kedua tekanan dari pihak ketiga seperti mertua dan lain-lain (anggota keluarga yang lain) dalam hal ekonomi.

Sapar mengungkapkan bahwa terjadinya konflik dalam keluarganya disebabkan karena faktor perselingkuhan, istri yang bermain api di belakang Sapar, diketahui oleh Sapar karena kecurigaan terhadap kelakuan istrinya yang merasa jijik dan enggan lagi untuk tidur bersama dengan Sapar suaminya sendiri. Kelakuan istrinya diketahui Sapar sewaktu istrinya keluar rumah dengan alasan mengajak anaknya jalan-jalan, karena kecurigaan Sapar ini sehingga mengikuti istrinya tanpa diketahui oleh istrinya, dan istrinya mampir membeli bensin dan istrinya menitipkan anaknya di tempat itu, dan ia pergi menemui laki-laki itu. Sapar selalu mengikutinya sampai di tempat tujuan, suaminya melihat istrinya sedang menemui seorang laki-laki yang lebih mudah darinya. Inilah yang memicu terjadinya konflik dalam keluarga Sapar.<sup>13</sup> Dari hasil wawancara di atas dapat dipahami bahwa perselingkuhan itu tidak di perbolehkan dalam Agama dan sangat di benci oleh Allah swt, dan dapat menghancurkan suatu hubungan keluarga, bahkan tidak harmonis lagi.

Rahmawati membenarkan bahwa terjadinya masalah yang pelik di keluarga Sapar disebabkan karena perselingkuhan istri dengan laki-laki lain, disebabkan karena istri tidak lagi memiliki rasa cinta dan sayang kepada suaminya. Pupusnya

---

<sup>13</sup>Sapar, (Kepala Keluarga), *Wawancara*, tanggal 10 Juli 2018

rasa cinta dan sayang ini membuat istrinya mencari laki-laki lain. Itulah penjelasan istri Sapar yang diungkapkan oleh penyuluh Rahmawati.<sup>14</sup>

Pupusnya rasa cinta dan kasih sayang, kebutuhan suami istri yang sedang hilang, tidak adanya rasa puas dalam berhubungan, kecemburuan, suami atau istri kurang memperhatikan dirinya dan penampilanya. Faktor seperti inilah yang sering menimbulkan terjadinya perselingkuhan atau orang ketiga dalam satu keluarga. Keharmonisan keluarga dapat sirna karena adanya orang ketiga atau disebabkan karena sudah tidak ada lagi rasa cinta dan kasi sayang yang terjalin dalam keluarga, hanya ada tekanan-tekanan dalam keluarga yang akan mengakibatkan terjadinya perselingkuhan.

#### 7. Faktor Kurangnya Pemahaman Agama

Kurangnya pengetahuan agama akan membawah manusia dan keluarga kepada keburukan. Agama merupakan pondasi dari kehidupan manusia dan keluarga, segala perbuatan manusia yang buruk terjadi bila manusia jauh dari agama. Islam mengajarkan agar manusia berbuat baik dan mencegah dari perbuatan yang mungkar dan keji. Begitu pula dalam menjalin dalam sebuah keluarga tanpa didasari agama yang kuat akan mudah digoncang oleh prahara dalam rumah tangga.

Berikut wawancara yang dilakukan penulis, menurut Manni terjadinya konflik dalam keluarganya disebabkan karena faktor kurangnya pemahaman agama, suami yang tidak pernah sedikitpun menjalankan agama dengan baik apalagi tidak pernah

---

<sup>14</sup>Rahmawati, Penyuluh *Wawancara* di Kelurahan Cilallang KUA tanggal 11 Juli 2018

menginjakkan kaki di masjid, sebagai kepala keluarga seharusnya memimpin istri dan anak-anaknya untuk melaksanakan salat bersama, suaminya hanya mementingkan pekerjaan dan mencari harta, katanya. Setiap waktu salat termasuk salat magrib saya berusaha untuk mengingatkan tetapi bukannya mendengarkan tetapi melainkan ia mengamuk dan marah-marah. Inilah yang menyebabkan seringnya terjadi konflik dalam keluarga saya, hanya karena suami saya yang tidak pernah menjalankan kewajibannya sebagai hamba Allah.<sup>15</sup>

Berikut wawancara yang dilakukan oleh penulis, kepala tokoh Masyarakat yakni Imam Mesjid Abdullah Citta yang membenarkan bahwa konflik yang terjadi di keluarga Manni karena kurangnya pemahaman agama, suami yang tidak pernah menjalankan kewajibannya sebagai Imam dalam keluarga akan berakibat pada dirinya sendiri.<sup>16</sup>

Perkataan Rahmawati membenarkan bahwa keluarga Manni mengalami perselisihan karena meninggalkan kewajibannya sebagai hamba Allah swt yang mengakibatkan dirinya jauh dari ajaran agama, hanya mementingkan kehidupan duniawinya semata.<sup>17</sup> Keimanan seseorang merupakan tempat berlindung manakalah seseorang mengalami kesulitan, ketidak berdayaan, terpuruk, dan mengalami suatu tragedi. Apalagi seseorang jauh dari agama maka akan membawa kehancuran bagi dirinya dan keluarganya, segala perbuatan buruk yang dilakukan manusia

---

<sup>15</sup>Manni, (Ibu Rumah Tangga), *Wawancara*, di Dusun Tabbaja, tanggal 10 Juli 2018

<sup>16</sup>Abdullah Citta, Imam Mesjid, *Wawancara*, di Dusun Tabbaja, Tanggal 11 Juli 2018

<sup>17</sup>Rahmawati, Penyuluh, *Wawancara*, di Kelurahan Cilallang tanggal 13, 2018

disebabkan karena jauh dari agama. Seseorang yang beriman akan menjauhkan dirinya dari perbuatan-perbuatan yang keji dan mungkar.

Data keluarga yang mengalami konflik di Desa Tabbaja Kecamatan Kamanre.

<b>No</b>	<b>Nama Kepala Keluarga (KK)</b>	<b>Jumlah Anggota Keluarga</b>	<b>Keterangan</b>
1.	Intan	4	ayah, ibu, 2 anak
2.	Samsang	7	ayah, ibu, 5 anak
3.	Marcani	5	ayah, ibu, 3 anak
4.	Rosmiati	3	ayah, ibu, 1 anak
5.	Indahsari	3	ayah, ibu, 1 anak
6.	Sapar	5	ayah, ibu, 3 anak
7.	Manni	6	ayah, ibu, 4 anak

*Sumber data: Buku Profil Informasi Mengalami Konflik Keluarga di KUA Kelurahan Cilallang Tahun 2017.*

**C. *Upaya yang dilakukan Bimbingan Penyuluhan Islam dalam mengatasi konflik keluarga di Desa Tabbaja Kecamatan Kamanre Kabupaten Luwu***

Upaya penyuluh dalam mengatasi konflik keluarga di Desa Tabbaja yaitu :

1. Memberikan Penyuluhan

Penyuluhan merupakan hal yang paling efektif dilakukan untuk mengatasi perceraian dengan adanya penyuluhan dimaksudkan untuk membuat masyarakat mengerti bagaimana dampak perceraian untuk anak-anak dan keluarga mereka, sebagaimana yang diungkapkan oleh Rahmawati bahwa biasanya masyarakat diberikan penyuluhan baik secara individu maupun secara kelompok, dengan harapan masyarakat mampu memikirkan hal-hal yang dapat terjadi atau dampak perceraian akan memberikan pengaruh terhadap anak, dan keluarga, apa lagi jika anaknya masih kecil akan berdampak terhadap psikologisnya, seperti halnya istri Sapar, setelah diberikan penyuluhan akhirnya istrinya tersebut mengungkapkan bahwa terjadinya perselingkuhan karena pupusnya rasa cinta dan kasih sayang sehingga ia memilih untuk mencari laki-laki lain, penyebab lain yakni menurut yang diungkapkan istrinya karena penampilan Sapar sudah tidak menarik lagi karena ia hanyalah seorang petani.<sup>18</sup> Maka dari itu penyuluh sangatlah penting dalam mengatasi suatu masalah, misalnya perceraian yang biasanya terjadi di masyarakat, guna memberikan arahan

---

<sup>18</sup>Rahmawati, Penyuluh Agama Islam PNS KUA Kecamatan Kamanre, *Wawancara*, di Desa Tabbaja Kecamatan Kamanre Kabupaten Luwu Tanggal 13 Juli 2018.



dan bimbingan kepada yang bersangkutan. Agar menyadari akan pentingnya sebuah rumah tangga.

## 2. Memberikan Siraman Rohani di Masjid

Keberadaan pengajian-pengajian di masjid memberikan peluang kepada penyuluh agama Islam untuk memberikan ceramah-ceramah mengenai perceraian. Sebagaimana diungkapkan oleh Hj. Rahmawati bahwa memberikan ceramah mengenai perceraian di masyarakat melalui majelis taklim sangatlah baik, karena akan dijelaskan mengenai betapa pentingnya menjaga pernikahan, karena bukan hanya satu keluarga tetapi menyangkut dua keluarga yang harus disatukan. Ketika perceraian itu ada maka tidak memungkinkan bahwa akan putus pula hubungan silaturahmi keluarga antara dua pihak, oleh karena itu pernikahan harus di jaga karena itu adalah ikatan yang suci dan sakral jangan sampai hanya emosi sesaat pasangan tersebut ingin bercerai. Di dalam berumah tangga harus dibarengi dengan beribadah kepada Allah swt, karena kembali ke tujuan penciptaan manusia itu sendiri adalah untuk beribadah kepada Allah swt., seperti keluarga yang dialami oleh keluarga Manni yang mengalami perselisihan dikarenakan suaminya meninggalkan kewajibannya sebagai hamba Allah swt yang mengakibatkan dirinya jauh dari ajaran agama, dan hanya mementingkan kehidupan duniawinya semata. Hal yang seperti inilah yang membutuhkan bimbingan atau siraman rohani dari penyuluh Agama Islam sebagai ujung tombak masyarakat ketika mereka jauh dari agama, penyuluh memiliki peran penting untuk menyadarkan masyarakat untuk kembali beribadah

sesuai dengan tujuan diciptakannya manusia ke dunia.<sup>19</sup> Melaksanakan suatu pengajian di mesjid menjadi suatu upaya untuk menyampaikan siraman rohani kepada seluruh masyarakat agar masyarakat khususnya yang sering mengalami konflik dapat menyadari dan memahami apa yang disampaikan penyuluh lewat pengajian yang dilakukan.

### 3. Bimbingan Keluarga

Bimbingan Keluarga adalah bimbingan yang diberikan kepada pasangan yang mengalami konflik, karena adanya bimbingan keluarga itu sangat membantu masyarakat atau keluarga untuk meningkatkan kesadaran dan tanggung jawab anggota keluarga, serta memberikan pengetahuan, keterampilan dan kecakapan dalam mengurus diri dan keluarganya, memperkembangkan atau mencari jalan dan cara-cara untuk mencapai tujuan yang diinginkan oleh semua keluarga, dan demi terlaksananya usaha kesejahteraan keluarga. Karena pernikahan adalah suatu ikatan yang sakral, yang tak hanya menyatukan satu pasangan tetapi menyatukan dua keluarga oleh karena itu bimbingan keluarga sangat penting dilakukan bagi setiap pasangan yang mengalami masalah dalam rumah tangganya. Sebagaimana yang di ungkapkan oleh kepala KUA Kelurahan Kamanre bahwa bimbingan keluarga sangat diperlukan untuk mengatasi adanya perceraian apalagi dengan anak-anak yang menikah di usia muda, mereka belum mampu mengendalikan emosi, sehingga dengan adanya bimbingan keluarga bagi pasangan suami istri mampu menyelesaikan masalah

---

<sup>19</sup>Rahmawati, Penyuluh Agama Islam, PNS KUA Kecamatan Kamanre, *Wawancara*, Tanggal 13 Juli 2018

yang dihadapinya melalu dengan cara-cara menghargai, komunikasi toleransi dan saling pengertian.

Diharapkan juga setelah menjalani bahtera rumah tangga apapun kesulitan mereka dalam pernikahan mereka dapat mempertahankan dan meningkatkan hubungan mereka, seperti halnya keluarga Rosmiati yang berselisih hanya karena masalah kurang saling memahami dan saling menyalahkan satu sama lain, kurangnya pemahaman diantara mereka yang menimbulkan masalah yang kurang baik didalam keluarganya. Contohnya, tidak mau mengalah dan selalu ingin benar diantara mereka dikarenakan mereka masing-masing keras kepala dan susah untuk dibimbing karena masalah kurangnya pengetahuan.<sup>20</sup> Adanya bimbingan keluarga menjadi suatu upaya dalam meningkatkan kesadaran bahwa betapa pentingnya suatu tanggung jawab dalam suatu hubungan rumah tangga. Dengan ini, melalui bimbingan keluarga dapat memberikan arahan secara dekat kepada pasangan yang mengalami konflik rumah tangga sesuai dengan masalah yang dihadapinya.

#### 4. Melakukan Pendekatan Secara Individual

Pendekatan secara individual ini dilakukan bagi pasangan yang ingin bercerai, sebagaimana yang diungkapkan oleh Muhammad Arsyad bahwa upaya yang dilakukan penyuluh bagi pasangan yang ingin bercerai adalah dengan pendekatan secara individual. Pendekatan individual ini dimaksudkan untuk meberikan arahan-arahan kepada suami dan istri, mengapa mereka ingin bercerai?

---

<sup>20</sup>Muhammad Arsyad, Kepala KUA di Kecamatan Kamanre, *wawancara*, Tanggal 13 Juli 2018.

Apakah tidak ada jalan lain kecuali perceraian? Karena perceraian adalah sesuatu yang sangat dibenci oleh Allah sekalipun itu dibolehkan. Pendekatan individual ini membantu penyuluh menyelesaikan dan memecahkan masalah yang dihadapi suami istri sehingga tidak berujung pada perceraian.<sup>21</sup> Banyaknya pasangan suami istri yang kurang menyadari betapa pentingnya hubungan rumah tangga sehingga perceraian seolah-olah dianggap hal yang sepele dilakukan. Padahal perceraian merupakan sesuatu yang sangat dibenci oleh Allah. Melalui pendekatan secara individual diharapkan pasangan suami istri dapat menyadari akan hubungan rumah tangga dalam setiap arahan yang diberikan sehingga hubungan rumah tangga yang mengalami konflik lambat laun akan mulai membaik setiap arahan yang diberikan.

Berdasarkan beberapa pernyataan di atas penulis dapat menyimpulkan bahwa upaya yang dilakukan pemerintah dalam mengatasi konflik keluarga di Desa Tabbaja Kecamatan Kamanre Kabupaten Luwu sudah efektif, karena penyuluh sudah melakukan berbagai hal baik itu bimbingan secara individual maupun penyuluhan dalam masyarakat. Meskipun tidak semua keluarga yang berselisih mampu menyelesaikan masalah yang terjadi dalam keluarganya akan tetapi setidaknya mereka telah diberikan arahan untuk mencegah terjadinya perceraian.

---

<sup>21</sup>Muhammad Arsyad, Kepala KUA Kecamatan Kamanre, *Wawancara* Tanggal 13 Juli 2018

## **BAB V**

### **PENUTUP**

#### **A. *Kesimpulan***

Berdasarkan uraian di atas, maka penulis dapat menarik beberapa kesimpulan sebagai berikut:

1. Faktor yang menyebabkan terjadinya konflik keluarga di Desa Tabbaja faktor kurangnya komunikasi, faktor ekonomi, masalah pendidikan, perselingkuhan, kurangnya pengetahuan tentang agama, tidak saling menghargai dan campur tangan pihak ketiga. Kehidupan keluarga memang tidak bisa terhindar dari konflik, tidak mungkin dua orang atau lebih hidup bersama dari tahun ke tahun tanpa pertengkaran atau perselisihan.
2. Upaya yang dilakukan penyuluh Agama Islam dalam mengatasi konflik keluarga di Desa Tabbaja Kecamatan Kamanre Kabupaten Luwu yaitu: Memberikan penyuluhan kemudian memberikan siraman rohani di masjid, bimbingan keluarga, dan melakukan pendekatan secara individual terhadap pasangan yang ingin bercerai.

#### **B. *Implikasi Penelitian***

1. Penyuluh agama Islam harus lebih tegas dalam memberikan bimbingan kepada masyarakat yang mengalami masalah, terutama masalah keluarga yang sudah berujung pada perceraian.

2. Peran penyuluh Islam harus memiliki tanggung jawab pada masyarakat dalam membantu menangani kesulitan keluarga dan masalah yang terjadi di masyarakat.
3. Dengan adanya upaya dari penyuluh Agama Islam dalam mengatasi konflik keluarga diharapkan dapat mencegah dan mengatasi terjadinya perceraian di Desa Tabbaja.

## DAFTAR PUSTAKA

*Alquran Alkarim.*

Ahmadi, Abu. *Bimbingan dan Penyuluhan di Sekolah*. Semarang: CV. Toha Putra. 1997

Akib, Rahmayanti. "Peranan Majelis Taklim dalam Mencapai Keluarga Sakinah di Kelurahan Batua Kecamatan Manggala." *Skripsi*. Makassar: Fak Dakwah dan Komunikasi UIN Alauddin. 2009.

Amin, Muliati. *Dakwah Jamaah (Disertasi)*. Makassar: PPS. UIN Alauddin. 2010

Arifin, M. *Pedoman Pelaksanaan Bimbingan dan Penyuluhan Agama*. Cet. V; Jakarta: PT. Golden Trayon Press. 1994.

Arifin. *Pokok-Pokok Pikiran Tentang Bimbingan dan Konseling Islam, Bahan Kuliah Bimbingan dan Penyuluhan Islam (BPI) Pada Program SI*. UIN Alauddin Makassar. 2013.

Ali, M Sayuti. *Metodologi Penelitian Agama Pendidikan Teori dan Praktek*. Cet. !; Jakarta: Raja Grafindo Persada. 2002.

Amirollah. *Analisis Pengembangan Kompetensi Penyuluh Agama Pada Ditjen Bimas Islam Kementrian Agama Repoblik Indonesia dalam Memeilihara Kerukunan Umat Beragama*. Tangerang Selatan: Penerbit YPM. 2016.

Arifin, H M. *Pedoman Pelaksanaan Bimbingan dan Penyuluhan Agama*. Jakarta: Golden Terayon Press. 1997.

Dewa, Ketut Sukardi. *Proses Bimbingan dan Penyuluhan*. Cet. I; Jakarta: Rineka Cipta. 1995.

Endarsawara, Suwardi. *Penelitian Kebudayaan: Idiologi, Epistimologi dan Aplikasi*. Yogyakarta: Pustaka Widyatama. 2006.

Goode, William J. *Sosiologi Keluarga*. Jakarta: Edisi Pertama Bumi Aksara.

Grafika, Sinar. *Undang-Undang Pokok Perkawinan*. Cet. IV; Jakarta: Sinar Grafika, 2000.

Hamidi. *Metodologi Penelitian Kualitatif: Aplikasi Praktis Pembuatan Proposal dan Laporan Penelitian*. Cet. III; Malang: UNISMUH Malang. 2005.

Hellen. *Bimbingan dan Konseling*. Cet. I; Jakarta: Ciputat Press. 2002.

Jumhur, J dan Moh. Surya. *Bimbingan dan Penyuluhan di Sekolah (guidance dan conseling)*. Cet. II; Bandung: Ilmu, 1975.

Kementerian Agama Republik Indonesia, *AL-Qur'an dan Terjemahannya*. N Surabaya: Halim Publishing dan Distributing. 2013.

Lestari, Sri. *Psikologi Keluarga*. Cet. I; Jakarta: Karisma Putra Utama. 2012.

- Mappiare, Andi. *Pengantar Konseling dan Psikoterapi*. Edisi: 2, Cet. VIII; Jakarta: Rajawali Press. 2011.
- Mufida. *Psikologi Keluarga Islam*. Cet. 1; Malang Press. 2008.
- Ridwan, Muhammad Saleh. *Keluarga Sakinah Mawaddah Warahmah*. Cet. I; Makassar: Alauddin University Press. 2012.
- Muhtar, Asep Saiful dan Agus Ahmad Safei. *Metode Penelitian Dakwah*. Cet. 1; Bandung: Pustaka setia. 2003. Bandingkan Muh. Sultho, *menjawab Tantangan Zaman: Desain Ilmu Dakwah: Kajian Ontologis. Epistemologis dan Aksiologis*. Cet. I; Malang: Pustaka Pelajar, 2003.
- Narbuko, Cholid dan Abu Ahmadi. *Metodologi Penelitian*. Cet. VIII; Jakarta: PT. Bumi Aksara. 2007.
- Nurihsan, A. Juntika. *Landasan Bimbingan dan Konseling*. Cet. II; Bandung: Sinar Baru. 1992.
- Naution, S. *Metode Naturalistik Kualitatif*. Bandung: Tarsinto, 1996.
- Nazer. *Metode Penelitian*. Cet. V; Jakarta Ghalia Indonesia. 2003.
- Sadarjoen, Sawitri Supardi. *Konflik Matrial; Pemahaman Konseptual, Aktual dan alternatif Solusinya*. Cet. I; Bandung: PT. Refika Aditama. 2005.
- Shadily, John M. Echol Hasan, *Kamus Inggris Indonesia*. Cet. I; Jakarta: Gramedia, 1976.
- Sugiono. *Metodologi Penelitian Kuantitatif dan Kualitatif dan R&D*. Cet.VI; Bandung: Alfabeta. 2008.
- Sukardi, Dewa Ketut. *Bimbingan dan Penyuluhan Belajar di Sekolah*. Jakarta: Usaha Nasional. 1983.
- Suleema, Evelyn. *Hubungan-Hubungan dalam Keluarga*. dalam TO Ihromi ed. Bunga Rampai Sosiologi Keluarga Jakarta: Yayasan Obor Indonesia. 2004.
- Syhraeni, Andi. *Bimbingan Penyuluhan Islam*. Cet. I; Watampone Sulawesi Selatan: Syahadah. Desember 2017.
- Satori, Djam'an dan Aan Komariah. *Metodologi Penelitian Kualitatif*. Cet. 1; Bandung: Alfabeta, 2009.
- Walgito, Bimo. *Bimbingan dan Penyuluhan di Sekolah*. Yogyakarta: Andi Offset. 1989.
- Walgito, Bimo. *Bimbingan dan Penyuluhan di Sekolah*. Ed. IV. Cet. II; Yogyakarta: PT. Andi Offset. 1993.
- Waluya, Bagja. *Sosiologi, Menyelami Fenomena Sosial di Masyarakat*. Cet. I; Bandung : PT Setia Purna Inves. 2007.
- Willis, Sofyan S. *Konseling Keluarga Family Conseling* Cet. 2; Bandung: Alfabeta, 2004.



Yahyah, Muhammad. *Poligami dalam Perspektif Hadis Nabi SAW*. Cet. I; Makassar: Alauddin University Press. 2013.

### **Hasil Penelitian**

Arhal, Rezky Astuti. “Metode Konseling Islam dalam Mengatasi Kekerasan Terhadap Perempuan dalam Rumah Tangga di Kelurahan Dannaung Kecamatan Ujungloe Kabupaten Bulukumba”. *Skripsi*. Makassar: Fak Dakwah dan Komunikasi UIN Alauddin, 2017.

Hamsi, Risal. “Peran Penyuluh Agama Islam dalam Mengatasi Kekerasan Anak dalam Rumah Tangga di Desa Tempe Kecamatan Dua Bocoe Kabuptaen Bone”. *Skripsi*. Makassar: Fak Dakwah dan Komunikasi UIN Alauddin, 2014.

Hariawati. “Peran Penyuluh Agama Islam dalam Mengatasi Kekerasan dalam Rumah Tangga (KDRT) di Kelurahan Bontoramba Kecamatan Bontoramba Kabupaten Jeneponto”. *Skripsi*. Makassar: Fak Dakwah dan Komunikasi UIN Alauddin, 2017.

Penalaran UNM, *Metode Penelitian Kualitatif*’ Situs resmi penalaran, <http://www.penalaran-unm.org/index.php/artikel-nalar/penelitian/116-metode-penelitian,kualitatif.html>. 26 November 2017.

# **LAMPIRAN-LAMPIRAN**

## DOKUMENTASI



Kantor KUA Kelurahan Cilalang, Kecamatan Kamanre, Kabupaten Luwu



Struktur Organisasi KUA, Kecamatan Kamanre, Kabupaten Luwu



Struktur Wali Nikah KUA, Kecamatan Kamanre, Kabupaten Luwu

**DATA PENCATATAN NIKAH  
KANTOR URUSAN AGAMA KECAMATAN KAMANRE**

NO	KEL - DESA	BULAN												JML	KET
		JAN	FEB	MAR	APR	MEI	JUN	JUL	AGT	SEP	OKT	NOV	DES		
1.	KEL. CILALLANG	8	4	0	1	1	1	5	2	2	2	0	4	RA	6
2.	DESA LUBUANG	1	0	1	1	2	1	2	0	0	0	0	0	RA	8
3.	DESA KAMANRE	0	0	1	0	1	0	0	1	0	3	1	1	RA	8
4.	DESA TABSAJA	0	1	2	0	1	0	0	2	1	1	1	3	RA	12
5.	DESA WANA	0	0	1	1	2	0	4	3	1	1	0	3	RA	16
6.	DESA SALU PAREMANG	0	0	1	1	0	0	2	1	2	1	0	3	RA	11
7.	DESA SALU PAREMANG SELATAN	1	1	1	2	0	6	3	0	1	0	1	3	RA	13
8.	DESA BUNDA EJA	1	3	0	0	0	0	1	0	0	4	0	1	RA	10
JUMLAH		5	9	7	6	7	2	17	0	7	12	3	18	RA	102

CILALLANG, 11 DESEMBER 2017

KEPALA

NIBAKHAR ABDUL S.A.L.  
NIP. 1970070811011001

Data Pencatatan Nikah KUA, Kecamatan Kamanre, Kabupaten Luwu



Wawancara bersama Kepala Penyuluh KUA Muhammad Arsyad, Kecamatan Kamanre, Kabupaten Luwu, Tanggal 13 Juli 2018



Wawancara dengan Ibu Rahmawati, S.Ag Penyuluh Agama, Tanggal 13 Juli 2018



Wawancara dengan Ibu Indahsari, keluarga yang mengalami konflik, (faktor campur tangan pihak ketiga) Tanggal 9 Juli 2018



Wawancara dengan Ibu Rosmiati, keluarga yang mengalami konflik,(faktor masalah pendidikan) Tanggal 6 juli 2018





**PEMERINTAH KABUPATEN LUWU**  
**DINAS PENANAMAN MODAL DAN PELAYANAN TERPADU SATU PINTU**

Alamat : Jl. Cpu Deang Risaja No. 1, Belopa Telpn : (0471) 3314115

Nomor : 247/PENELITIAN/09.03/DPMTSP/III/2018  
Lampir :  
Sifat : Biasa  
Perihal : Permohonan Izin Penelitian

Kepada  
Yth: Kepala Desa Tabbaja  
di -  
Tempat

Berdasarkan Surat Kepala DPMTSP Provinsi Sulawesi Selatan 7276/S.01/PTSP/2018 tanggal 05 Juni 2018 tentang permohonan izin Penelitian.  
Dengan ini disampaikan kepada saudara (i) bahwa yang tersebut di bawah ini :

Nama : Gita Sri Ulan  
Tempat/Tgl Lahir : Luwu / 17 Juli 1997  
Nrn : 50200114060  
Jurusan/Program Studi : Bimbingan Penyuluhan Islam (BPI)  
Alamat :  
Desa Tabbaja,  
Kecamatan : Kamanre

Bermaksud akan mengadakan penelitian di daerah/instansi Saudara (i) dalam rangka penyusunan "Skripsi" dengan judul :

**PERANAN BIMBINGAN PENYULUHAN ISLAM DALAM MENGATASI KONFLIK KELUARGA DI  
DESA TABBAJA KECAMATAN KAMANRE KABUPATEN LUWU**

Yang akan dilaksanakan di **DESA TABBAJA**, pada tanggal **02 Juli 2018 s/d 02 Agustus 2018**

Sehubungan hal tersebut di atas pada prinsipnya kami dapat menyetujui kegiatan dimaksud dengan ketentuan sbb :

1. Sebelum dan sesudah melaksanakan kegiatan, kepada yang bersangkutan harus melaporkan kepada Bupati Luwu Up. Dinas Penanaman Modal dan PTSP Kab. Luwu.
2. Penelitian tidak menyimpang dari izin yang diberikan.
3. Mentaati semua peraturan perundang-undangan yang berlaku.
4. Menyerahkan 1 (satu) exemplar copy hasil penelitian kepada Bupati Luwu Up. Dinas Penanaman Modal dan PTSP Kab. Luwu.
5. Surat Izin akan dicabut dan dinyatakan tidak berlaku apabila ternyata pemegang surat izin tidak mentaati ketentuan-ketentuan tersebut di atas.



Diterbitkan di Kabupaten Luwu  
Pada tanggal : 02 Juli 2018  
Kepala Dinas

**LUTHER BIJA, SH, MH**  
angkat : Pembina Utama Muda  
NIP : 19630617 199203 1 010

Tembusan :

1. Bupati Luwu (sebagai Laporan) di Belopa;
2. Kepala Kesbangpol dan Linmas Kab. Luwu di Belopa;
3. Kepala DPMTSP Provinsi Sulawesi Selatan;
4. Mahasiswa (i) Gita Sri Ulan;
5. Arsip.

## RIWAYAT HIDUP



**Gita Sri Ulan**, biasa dipanggil Gita. Dari Luwu Palopo Lahir di Luwu, 17 Juli 1997. Anak ketiga dari enam bersaudara hasil buah kasih dari pasangan Suriyanto dan Suhera. penulis menyelesaikan pendidikan: SD No 39 Padang Kalua, lulus pada tahun 2008. Kemudian lanjut di SMP Negeri 1 Bajo pada tahun 2011. Kemudian selanjutnya di SMK Negeri 1 Belopa dan lulus pada tahun 2014. Penulis melanjutkan pendidikan dan diterima di UIN Alauddin Makassar untuk program strata satu Jurusan Bimbingan dan Penyuluhan Islam (BPI), Fakultas Dakwah dan Komunikasi (FDK) pada tahun 2014 hingga 2018.

Selama menempuh pendidikan di dunia perkuliahan, penulis tidak pernah memasuki organisasi apapun, selain mengikuti perkuliahan.

Sebagai salah satu syarat untuk memperoleh Gelar Sarjana Sosial (S.Sos), penulis melakukan penelitian dengan judul “Peranan Bimbingan Penyuluhan Islam dalam mengatasi Konflik Keluarga di Desa Tabbaja Kecamatan Kamanre Kabupaten Luwu” dibawah bimbingan Ibu Dra. Hj. Sitti Trinurmi, M.Pd.I dan Ibu St. Rahmatiah, S. Ag., M. Sos.I