

**HUBUNGAN TEKNOLOGI INFORMASI DENGAN TINGKAT  
KUNJUNGAN PEMUSTAKA DI PERPUSTAKAAN SMA  
NEGERI 1 PANGKEP**



**SKRIPSI**

Diajukan untuk memenuhi salah satu syarat meraih gelar  
Sarjana Ilmu Perpustakaan (S.IP) pada Prodi Ilmu Perpustakaan  
Fakultas Adab dan Humaniora  
UINAlauddin Makassar

Oleh:

**NUR UMRAWATI**

**40400114139**

**FAKULTAS ADAB DAN HUMANIORA  
UNIVERSITAS ISLAM NEGERI ALAUDDIN MAKASSAR  
2018**

## PERNYATAAN KEASLIAN SKRIPSI

Mahasiswa yang bertanda tangan dibawah ini :

Nama : Nur Umrawati  
Nim : 40400114139  
Tempat/tgl. Lahir : Pangkajene/ 20 Juni 1995  
Jurusan : Ilmu Perpustakaan  
Fakultas : Adab dan Humaniora  
Alamat : JL. Andi Caco Barat No.2 Pangkep  
Judul : Hubungan Teknologi Informasi Dengan Tingkat  
Kunjungan Pemustaka Di Perpustakaan SMA Negeri 1  
Pangkep

Menyatakan dengan sesungguhnya dan penuh kesadaran skripsi ini benar adalah hasil karya penulis sendiri. Jika dikemudian hari terbukti bahwa merupakan duplikat, tiruan, plagiat atau dibuat oleh orang lain, sebagian atau seluruhnya, maka skripsi dan gelar yang diperoleh karenanya batal demi hukum.

Samata, 31 Juli 2018

Penulis



Nur Umrawati

40400114139

## PERSETUJUAN PEMBIMBING

Pembimbing penulisan skripsi saudara Nur Umrawati, NIM 40400114139, Mahasiswa Jurusan Ilmu Perpustakaan pada Fakultas Adab dan Humaniora UIN Alauddin Makassar, setelah dengan seksama meneliti dan mengoreksi skripsi yang bersangkutan dengan judul **“Hubungan Teknologi Informasi Dengan Tingkat Kunjungan Pemustaka Di Perpustakaan SMA Negeri 1 Pangkep”** Memandang bahwa skripsi telah memenuhi syarat-syarat ilmiah dan dapat disetujui untuk diajukan ke sidang munaqasyah.

Demikian persetujuan ini diberikan untuk diproses lebih lanjut.

Samata, 31 Juli 2018

**Pembimbing I**



**A. Ibrahim, S.Ag., S.S., M.Pd.**  
NIP: 19700705 199803 1 008

**Pembimbing II**

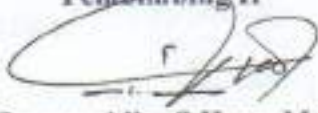

**Syamsuddin, S.Hum., M.Si.**  
NIP. 19801213 200501 1 001

## PENGESAHAN SKRIPSI

Skripsi ini berjudul, "**Hubungan Teknologi Informasi Dengan Tingkat Kunjungan Pemustaka Di Perpustakaan SMA Negeri 1 Pangkep**" yang disusun oleh saudari **Nur Umrawati, NIM : 40400114139**, mahasiswa Jurusan Ilmu Perpustakaan pada Fakultas Adab dan Humaniora UIN Alauddin Makassar, telah diuji dan dipertahankan dalam sidang munaqasyah yang diselenggarakan pada hari Jumat, 10 Agustus 2018 M, dinyatakan telah dapat diterima sebagai salah satu syarat untuk memperoleh gelar Sarjana Ilmu Perpustakaan (S.IP) pada Fakultas Adab dan Humaniora, Jurusan Ilmu Perpustakaan UIN Alauddin Makassar, (dengan beberapa perbaikan).

Samata, 10 Agustus 2018 M

### DEWAN PENGUJI

Ketua : Dr. Abd. Rahman R, M.Ag.  
Sekretaris : Himayah, S.Ag., S.S., MIMS.  
Munaqisy I : Muh. Quraisy Mathar, S.Sos., M.Hum  
Munaqisy II : Nurlidiawati, S.Ag., M.Pd.  
Konsultan I : A. Ibrahim, S.Ag., S.S., M.Pd.  
Konsultan II : Syamsuddin, S.Hum., M.Si.



Diketahui oleh :  
Dekan Fakultas Adab dan Humaniora  
UIN Alauddin Makassar,



Dr. H. Barsihannor, M.Ag.  
NIP. 19691012 199603 1 003

## KATA PENGANTAR

بِسْمِ اللَّهِ الرَّحْمَنِ الرَّحِيمِ

Dengan menyebut nama Allah SWT yang maha pengasih dan maha penyayang. Segala puji bagi Allah swt Tuhan semesta alam. Terimah kasih atas nikmat iman, nikmat ilmu, nikmat kesehatan, nikmat kasih sayang dan begitu banyak nikmat Allah swt. Shalawat dan salam senantiasa tercurah kepada junjungan kami Nabi Muhammad saw, keluarga dan para sahabatnya.

Selama menuntut ilmu di Universitas Islam Negeri Alauddin Makassar, tak henti-hentinya Allah swt melimpahkan beragam nikmatnya dan di bawah bimbingan para pendidik sehingga akhirnya penulis berhasil menyelesaikan skripsi ini sebagai salah satu syarat untuk meraih gelar Sarjana Ilmu Perpustakaan pada Fakultas Adab dan Humaniora.

Dalam penulisan skripsi ini penulis banyak mendapat kendala, tetapi berkat kesabaran, ketabahan, dan dorongan jiwa yang besar semua itu dapat teratasi dengan baik. Pada kesempatan ini teristimewa penulis ucapkan kepada kedua orang tua penulis yang sangat saya cintai, Ayahanda Muslimin dan ibunda Nurhayati, kepada mereka penulis haturkan penghargaan teristimewa dan ucapan terima kasih yang tulus, yang dengan penuh kasih sayang dan kesabaran serta pengorbanan baik dalam bentuk moral maupun material, mengasuh, membimbing, dan mendidik, disertai doa yang tulus kepada penulis.

Selama kuliah penulis sangat merasakan arti pentingnya kehadiran pihak lain dalam hidup, utamanya dalam tahap penyelesaian studi penulis di Jurusan

Ilmu Perpustakaan Fakultas Adab dan Humaniora. Olehnya itu lewat goresan pengantar ini, penulis haturkan ucapan terima kasih bagi mereka:

1. Prof. Dr. H. Musafir Pababbari, M.Si, Rektor Universitas Islam Negeri Alauddin Makassar.
2. Dr. H. Barsihannor, M.Ag., Dekan Fakultas Adab dan Humaniora UIN Alauddin Makassar
3. A.Ibrahim, S.Ag.,S.S.,M.Pd., Ketua Jurusan Ilmu Perpustakaan
4. Himayah, S.Ag.,S.S.,MIMS., Sekretaris Jurusan Ilmu Perpustakaan.
5. A.Ibrahim, S.Ag.,S.S.,M.Pd., sebagai pembimbing I dan Syamsuddin, S.Hum.,M.Si, sebagai pembimbing II yang banyak meluangkan waktunya untuk memberikan bimbingan, petunjuk, nasehat, dan motivasi hingga terselesaikanya penulisan skripsi ini.
6. Muh. Quraisy Mathar, S.Sos., M.Hum, Sebagai Munaqisy I dan Nurlidiawati, S.Ag., M.Pd, sebagai Munaqisy II yang telah memberikan arahan, saran hingga terselesaikanya penulisan skripsi ini.
7. Para Dosen Fakultas Adab dan Humaniora UIN Alauddin Makassar, dengan segala jerih payah dan ketulusan, membimbing dan memandu perkuliahan, sehingga memperluas wawasan keilmuan penulis.
8. Para Staf Tata Usaha di lingkungan Fakultas Adab dan Humaniora UIN Alauddin Makassar yang telah banyak membantu penulis dalam penyelesaian administrasi selama perkuliahan dan penyelesaian skripsi ini.
9. Kepala Perpustakaan dan segenap Staf Perpustakaan Pusat UIN Alauddin Makassar yang telah menyiapkan literatur dan memberikan kemudahan

untuk dapat memanfaatkan perpustakaan secara maksimal sehingga skripsi ini dapat penulis selesaikan.

10. Kepala Perpustakaan dan segenap Staf Perpustakaan Fakultas Adab dan Humaniora yang telah menyiapkan literatur dalam penyelesaian skripsi penulis
11. Teman-teman AP 5/6 dan kawan-kawan seperjuangan 2014 Jurusan Ilmu Perpustakaan yang tidak bisa saya sebutkan satu persatu namanya, terima kasih atas segala kenangan yang menjadi bagian dari perjuangan kita dibangku kuliah sampai pada hari ini.
12. Terkhusus pula untuk teman-teman seperjuangan saya: Indah Sulastri, Irmayanti, Megawati, Aisyah, Risna, Mastuti, Suryani dan Nurbaya atas bantuan, motivasi dan *support* yang mereka berikan selama penyusunan skripsi.
13. Terkhusus juga C.I.K Habibie yang sudah berikan banyak saya motivasi terima kasih best support.

Akhirnya penulis berharap semoga skripsi ini dapat bermanfaat dan hanya kepada Allah kita mohon ilmu yang bermanfaat dan berlindung untuk dijauhkan dari ilmu yang tidak berguna, Amin.

Samata, 31 Juli 2018

Penulis

Nur Umrawati

## DAFTAR ISI

<b>HALAMAN JUDUL .....</b>	<b>i</b>
<b>PERNYATAAN KEASLIAN SKRIPSI.....</b>	<b>ii</b>
<b>PERSETUJUAN PEMBIMBING.....</b>	<b>iii</b>
<b>PENGESAHAN SKRIPSI.....</b>	<b>iv</b>
<b>KATA PENGANTAR.....</b>	<b>v</b>
<b>DAFTAR ISI.....</b>	<b>viii</b>
<b>DAFTAR TABEL.....</b>	<b>x</b>
<b>ABSTRAK .....</b>	<b>xii</b>
<b>BAB I PENDAHULUAN</b>	
A. Latar Belakang Masalah .....	1
B. Rumusan Masalah.....	4
C. Hipotesis .....	4
D. Defenisi Operasional dan Ruang Lingkup Penelitian.....	4
E. Kajian Pustaka .....	6
F. Tujuan dan Manfaat Penelitian .....	7
G. Integrasi Keislaman .....	8
<b>BAB II TINJAUAN TEORITIS</b>	
A. Teknologi Informasi	
1. Pengertian Teknologi Informasi.....	13
2. Pemanfaatan Teknologi Informasi .....	16
B. Tingkat Kunjungan Pemustaka	
1. Pengertian Tingkat Kunjungan Pemustaka .....	18
2. Tujuan Berkunjung.....	21



3. Beberapa Faktor yang Mampu Mendorong Bangkitnya Tingkat Kunjung Pemustaka.....	21
C. Perpustakaan Sekolah	
1. Pengertian Perpustakaan Sekolah.....	22
2. Manfaat Perpustakaan Sekolah .....	24
3. Tujuan Perpustakaan Sekolah .....	25

### **BAB III METODOLOGI PENELITIAN**

A. Jenis penelitian.....	26
B. Lokasi dan Waktu Penelitian .....	26
C. Populasi dan Sampel.....	26
D. Metode Pengumpulan Data.....	28
E. Instrumen Penelitian .....	28
F. Variabel Penelitian.....	29
G. Uji Validitas dan Reliabilitas Data .....	30
H. Pengolahan Data dan Analisis Data.....	33

### **BAB IV HASIL PENELITIAN DAN PEMBAHASAN**

A. Gambaran Umum Tentang SMA Negeri 1 Pangkep .....	37
B. Pembahasan Hasil Penelitian .....	44

### **BAB V PENUTUP**

A. Kesimpulan .....	64
B. Saran .....	64

### **DAFTAR PUSTAKA ..... 66**

### **LAMPIRAN**

## DAFTAR TABEL

Tabel 3.1. Data pengunjung Perpustakaan SMA Negeri 1 Pangkep.....	27
Table 3.2. Hasil uji Validitas Variabel X.....	31
Table 3.3. Hasil uji Validitas Variabel Y.....	31
Table 3.4. Hasil uji realibilitas Variabel X .....	33
Table 3.5. Hasil uji realibilitas Variabel Y .....	33
Table 3.6. Pedoman Korelasi Product Moment .....	36
Table 4.1. Perlengkapan teknologi informasi .....	44
Table 4.2. Pernyataan 1 variabel X .....	45
Table 4.3 . Pernyataan 2 variabel X.....	46
Table 4.4. Pernyataan 3 variabel X.....	46
Table 4.5. Pernyataan 4 variabel X.....	47
Table 4.6. Pernyataan 5 variabel X.....	48
Table 4.7. Pernyataan 6 variabel X.....	48
Table 4.8. Pernyataan 7 variabel X.....	49
Table 4.9. Pernyataan 8 variabel X.....	50
Table 4.10. Pernyataan 9 variabel X.....	50
Table 4.11. Pernyataan 10 variabel X.....	51
Table 4.12. Pernyataan 1 variabel Y .....	52
Table 4.13. Pernyataan 2 variabel Y .....	52
Table 4.14. Pernyataan 3 variabel Y .....	53

Table 4.15. Pernyataan 4 variabel Y .....	53
Table 4.16. Pernyataan 5 variabel Y .....	54
Table 4.17. Pernyataan 6 variabel Y .....	55
Table 4.18. Pernyataan 7 variabel Y .....	55
Table 4.19. Pernyataan 8 variabel Y .....	56
Table 4.20. Pernyataan 9 variabel Y .....	57
Table 4.21. Pernyataan 10 variabel Y .....	57
Table 4.22. Pernyataan 11 variabel Y .....	58
Table 4.23. Pernyataan 12 variabel Y .....	59
Table 4.24 Total skor variabel X dengan variabel Y .....	59
Table 4.25. Hasil uji korelasi .....	62

## ABSTRAK

**Nama : Nur Umrawati**

**Nim : 40400114139**

**Judul : Hubungan Teknologi Informasi Dengan Tingkat Kunjungan  
Pemustaka Di Perpustakaan SMA Negeri 1 Pangkep**

---

Skripsi ini membahas tentang Hubungan Teknologi Informasi Dengan Tingkat Kunjungan Pemustaka Di Perpustakaan SMA Negeri 1 Pangkep. Pokok masalah yang diangkat dalam penelitian ini adalah seberapa besar hubungan teknologi informasi dengan tingkat kunjungan pemustaka di perpustakaan SMA Negeri 1 Pangkep

Tujuan dalam penelitian ini adalah untuk mengetahui seberapa besar hubungan teknologi informasi dengan tingkat kunjungan pemustaka di SMA Negeri 1 Pangkep. Adapun manfaat dalam penelitian ini ada dua yaitu manfaat akademis dan manfaat praktis.

Dalam penelitian ini, penulis menggunakan jenis penelitian asosiatif dengan pendekatan kuantitatif, yang menjadi populasi dari penelitian ini adalah pengunjung perpustakaan SMA Negeri 1 Pangkep dari bulan Januari-Desember tahun 2017 dengan jumlah rata-rata pengunjungnya perbulan 165 pemustaka dan yang menjadi sampel dari penelitian ini yaitu 105 responden hal ini di dapat dengan menggunakan pedoman table Isaac dan Michael dengan mengambil taraf kesalahan 10% dari populasi 165 dibulatkan menjadi 170, maka dapat di ambil sampel sebanyak 105 responden. Instrument yang digunakan dalam penelitian ini adalah angket. Teknik analisis data yang digunakan adalah analisis data metode kuantitatif yang merupakan metode pengolahan data yang bersifat statistic.

Hasil penelitian menunjukkan bahwa hasil frekuensi variable teknologi informasi dengan variable tingkat kunjungan pemustaka berada dalam kategori baik, jumlah skor total 8.492 atau 73,52%. Pengolahan data kedua variable menggunakan SPSS diperoleh nilai korelasi sebesar 0,356 (positif), artinya ada hubungan antara teknologi informasi dengan tingkat kunjungan pemustaka. Sesuai dengan uji korelasi product moment ,nilai tersebut menunjukkan adanya korelasi yang rendah (0,20-0,399), maka dapat dikatakan bahwa terdapat hubungan yang positif dan kurang signifikan antara teknologi informasi dengan tingkat kunjungan pemustaka di perpustakaan SMA Negeri 1 Pangkep. Berdasarkan hasil tersebut, hipotesis kerja (Ha) yang menyatakan adanya hubungan antara kedua variable diterima, sekaligus menolak hipotesis nol (Ho) yang menyatakan tidak ada hubungan antara teknologi informasi dengan tingkat kunjungan pemustaka.

**Kata Kunci :** Teknologi Informasi, Tingkat Kunjungan

# **BAB I**

## **PENDAHULUAN**

### ***A. Latar Belakang Masalah***

Setiap orang tentunya pernah mengenal dan mendengar tentang perpustakaan. Mungkin saja apa yang dibayangkan mengenai perpustakaan oleh setiap orang berbeda-beda. Dan tentunya setiap perpustakaan ada pustakawan dan pemustaka (orang yang menjadi pengguna perpustakaan yang membutuhkan informasi). Di dalam perpustakaan sangatlah dibutuhkan teknologi yang canggih dalam penelusuran informasi. Teknologi informasi merupakan sarana yang menyediakan sumber ilmu pengetahuan yang tidak habis-habisnya untuk digali dan dimanfaatkan oleh siapa saja yang membutuhkan.

Perpustakaan merupakan salah satu pusat informasi yang menyediakan informasi yang diperlukan pemustaka. Pemberian informasi ini dilakukan atas permintaan maupun tidak diminta. Dalam hal ini dilakukan bila perpustakaan menganggap bahwa informasi yang tersedia sesuai dengan minat dan keperluan pemustaka (Sulistyo-Basuki, 1991:6).

Informasi merupakan bagian yang sangat penting dalam pendidikan maupun dalam pengembangan ilmu pengetahuan dan teknologi. Perpustakaan merupakan suatu lembaga yang mengurus hal-hal yang berkaitan dengan informasi mulai dari menghimpun, mengolah sampai dengan mendesiminasikan informasi ke pemustaka (E. Koswara, 1998:157).

Beberapa hal yang menjadi alasan mengapa teknologi informasi harus diterima dipergustakaan, yakni tuntutan terhadap jumlah dan mutu layanan perpustakaan, tuntutan terhadap pengguna koleksi bersama, kebutuhan untuk mengefektifkan sumber daya manusia terhadap efisiensi waktu, keragaman informasi yang dikelola, kebutuhan dan ketepatan layanan informasi. Pada dasarnya masyarakat (pemustaka) bisa bangkit bila ada rasa ketertarikan terhadap tempat, lingkungan, koleksi, pelayanan dan lain-lain. Apabila kebutuhan dapat terpenuhi sehingga dengan terpenuhinya kebutuhan akan menimbulkan rasa senang serta kepuasan, maka pemustaka akan berkunjung kembali ke perpustakaan.

Berdasarkan pasal 43 Peraturan Pemerintah Republik Indonesia No. 24 Tahun 2014 tentang Pelaksanaan Undang-Undang No.43 Tahun 2007 menjelaskan bahwa sarana dan prasarana harus memenuhi aspek teknologi, konstruksi, ergonomis, efisiensi dan efektivitas. Mengacu pada ketentuan pasal 21 Undang-Undang Republik Indonesia No. 43 Tahun 2007 ayat 1 dan 2 sebagai berikut : (1) Perpustakaan yang telah memiliki sarana dapat melengkapi sarana teknologi informasi dan komunikasi untuk pengelolaan koleksi, pengembangan perpustakaan, dan kerjasama perpustakaan. (2) Sarana teknologi informasi dan komunikasi sebagaimana yang dimaksud pada ayat 1 disesuaikan dengan perkembangan dan kemajuan teknologi informasi (Peraturan Pemerintah Republik Indonesia, 2014:12).

Berdasarkan pada Pelaksanaan Undang-Undang No. 43 Tahun 2007 mengenai perpustakaan pada pasal 23 ayat (5) bahwa perpustakaan

sekolah/madrasah mengembangkan layanan perpustakaan berbasis teknologi informasi dan komunikasi (Perpustakaan Nasional RI, 2009:18).

Penelitian sebelumnya dilakukan oleh Ashal (2016) yang berjudul Hubungan Promosi Perpustakaan Dengan Tingkat Kunjungan Pemustaka Di Badan Perpustakaan Dan Arsip Daerah Provinsi Sulawesi Selatan yang membahas tentang promosi perpustakaan, Sedangkan judul yang saya ingin teliti adalah Hubungan Teknologi informasi dengan tingkat kunjungan pemustaka di perpustakaan SMA Negeri 1 Pangkep.

Perpustakaan SMA Negeri 1 Pangkep dimanfaatkan oleh pelajar dengan layanan yang ada di perpustakaan tersebut, maka pengelola perpustakaan menjadi penghubung antar pemustaka dengan sumber informasi dengan memberikan pelayanan manual maupun menggunakan teknologi informasi. Pelayanan informasi dengan menggunakan teknologi informasi sangat membantu memenuhi kebutuhan pemustaka, untuk itu pihak perpustakaan SMA Negeri 1 Pangkep menyediakan teknologi informasi seperti komputer dan wifi agar pemustaka dapat berkunjung ke perpustakaan dan memudahkan untuk melakukan penelusuran informasi.

Kemajuan teknologi informasi ini membawa perubahan-perubahan pada tingkat kunjungan pemustaka di SMA Negeri 1 Pangkep , sehingga kemajuan teknologi informasi khususnya komputer bisa diterima dan digunakan di perpustakaan, maka dari itu teknologi informasi merupakan bagian yang sangat penting untuk memperoleh informasi yang dibutuhkan di perpustakaan SMA Negeri 1 Pangkep.

Berdasarkan dengan latar belakang diatas maka penulis tertarik meneliti **“Hubungan Teknologi Informasi Dengan Tingkat Kunjungan Pemustaka Di Perpustakaan SMA Negeri 1 Pangkep”**.

### ***B. Rumusan Masalah***

Berdasarkan dengan rumusan masalah diatas, maka penulis merumuskan masalah sebagai berikut :

“Seberapa besar hubungan teknologi informasi dengan tingkat kunjungan pemustaka di perpustakaan SMA Negeri 1 Pangkep ?”

### ***C. Hipotesis***

Hipotesis merupakan dugaan sementara terhadap jawaban atas masalah pokok yang diajukan. Sehingga dalam penelitian ini hipotesisnya adalah diduga teknologi informasi memiliki hubungan dengan tingkat kunjungan pemustaka di perpustakaan SMA Negeri 1 Pangkep.

### ***D. Defenisi Operasional dan Ruang Lingkup Penelitian***

#### **1. Defenisi Operasional**

- a. Hubungan menurut kamus besar bahasa Indonesia adalah ikatan, pertalian. Sedangkan pengertian hubungan menurut istilah adalah adanya sangkut pautan orang yang satu dengan orang yang lainnya.
- b. Teknologi menurut kamus besar bahasa Indonesia adalah metode ilmiah untuk mencapai tujuan praktis.Sedangkan pengertian teknologi menurut istilah adalah suatu ciri yang mendefenisikan hakikat manusia yaitu bagian dari sejarahnya, meliputi keseluruhan sejarah.



- c. Informasi menurut kamus besar bahasa Indonesia adalah penerangan, pemberitahuan, kabar atau berita. Sedangkan pengertian informasi menurut istilah adalah sebagai suatu teknik untuk mengumpulkan, menyiapkan, menyimpan, memanipulasi, mengumumkan, menganalisa dan menyebarkan informasi dengan tujuan tertentu.
- d. Tingkat/tingkatan menurut kamus besar bahasa Indonesia adalah proses, cara, perbuatan meningkatkan (usaha, kegiatan, dan sebagainya). Sedangkan menurut Endarmoko (2006:673) peningkatan adalah kenaikan, promosi, eksalasi, penambahan, pengembangan.
- e. Kunjungan menurut kamus besar bahasa Indonesia adalah hal (perbuatan, proses) mengunjungi atau berkunjung. Sedangkan, menurut Endarmoko (2006:345) adalah bertamu, bertandang, dating.
- f. Pemustaka menurut kamus besar bahasa Indonesia adalah pemakai jasa perpustakaan. Sedangkan pengertian pemustaka menurut istilah adalah kelompok orang dalam masyarakat yang secara intensif.
- g. Perpustakaan menurut kamus besar bahasa Indonesia adalah tempat, gedung, ruangan. Sedangkan pengertian perpustakaan menurut istilah adalah koleksi buku, majalah dan bahan kepustakaan lainnya yang disimpan untuk dibaca, dipelajari dan dibicarakan.

Dari uraian pengertian diatas, maka defenisi menurut penulis secara variabel adalah :

### 1) Teknologi Informasi

Teknologi informasi adalah istilah umum yang menjelaskan teknologi apapun yang membantu manusia dalam membuat, mengubah, menyimpan, mengkomunikasikan atau menyebar luaskan informasi.

### 2) Tingkat Kunjungan Pemustaka

Tingkat kunjungan pemustaka adalah menghadirkan hasrat dan keinginan dari dalam hati pemustaka untuk datang mengunjungi dan memanfaatkan jasa layanan perpustakaan.

## **2. Ruang Lingkup Penelitian**

Berdasarkan latar belakang di atas, penulis membatasi ruang lingkup penelitian untuk memudahkan proses pelaksanaan penelitian. Adapun ruang lingkup yang akan dibahas dalam penelitian ini adalah di khususkan terhadap Hubungan teknologi informasi dengan tingkat kunjungan pemustaka di perpustakaan SMA Negeri 1 Pangkep.

### ***E. Kajian Pustaka***

1. Buku dengan judul "*Pengantar Teknologi Informasi*" yang ditulis oleh Sutarman (2009) yang menjelaskan tentang teknologi informasi.
2. Buku dengan judul "*Metode Penelitian Kuantitatif, Kualitatif dan R&D*" yang ditulis oleh Sugiyono (2013) yang membahas tentang metode penelitian kuantitatif.
3. Skripsi dengan judul "*Hubungan Promosi Perpustakaan Dengan Tingkat Kunjungan Pemustaka Di Badan Perpustakaan Dan Arsip Daerah Provinsi Sulawesi Selatan*" , yang ditulis oleh Nurfadhilah Ashal mahasiswa Jurusan

Ilmu Perpustakaan, Fakultas Adab dan Humaniora UIN Alauddin Makassar (2016). Dalam skripsi ini menjelaskan tentang usaha yang dilakukan oleh pustakawan dalam mempromosikan perpustakaan dan factor-faktor yang mendorong bangkitnya minat kunjung.

4. Agung Nugrohadhi Vol 1, No. 2 (2013) Jurnal yang berjudul Menakar Peranan Pustakawan Dalam Implementasi Teknologi Informasi Di Perpustakaan yang membahas tentang pustakawam (pengelola perpustakaan) diharapkan selalu menyiapkan kebutuhan pemustaka sehingga koleksi yang di sediakan mampu mengimbangi kebutuhan pemustaka.

#### ***F. Tujuan dan Manfaat Penelitian***

##### **1. Tujuan Penelitian :**

Penelitian ini bertujuan untuk mengetahui seberapa besar hubungan teknologi informasi dengan tingkat kunjungan pemustaka di SMA Negeri 1 Pangkep.

##### **2. Manfaat Penelitian :**

###### **a. Manfaat Akademis :**

- 1) Manfaat akademis yang dicapai dari penelitian ini adalah diharapkan hasil penelitian ini dapat menjadi bahan referensi bagi peneliti selanjutnya yang berminat terhadap kajian hubungan teknologi informasi dan tingkat kunjungan pemustaka.
- 2) Dapat memberikan kontribusi bagi pengembangan ilmu pengetahuan pada umumnya dan ilmu perpustakaan pada khususnya.

b. Manfaat Praktis :

- 1) Manfaat praktis yang dicapai dari penelitian ini adalah diharapkan dapat menjadi bahan masukan bagi pimpinan instansi setempat dalam meningkatkan pelayanan teknologi informasi yang mempengaruhi tingkat kunjungan pemustaka.
- 2) Memberikan pemahaman tentang bagaimana hubungan teknologi informasi dengan tingkat kunjungan pemustaka dipergustakaan.

***G. Integrasi Keislaman***

Teknologi informasi merupakan sarana yang menyediakan sumber ilmu pengetahuan yang tidak habis-habisnya untuk digali dan dimanfaatkan oleh siapa saja yang membutuhkan. Melalui teknologi informasi dapat dijalin sistem kerjasama perpustakaan baik di tingkat nasional, regional dan internasional sehingga kebutuhan informasi dapat di penuhi di tingkat global. Penerapan teknologi informasi di perpustakaan untuk mempercepat proses pengelolaan dan sistem pelayanan yang lebih baik serta agar masyarakat meningkatkan kemampuan diri agar tidak gagal teknologi.

Perpustakaan sebagai pusat informasi bagi seluruh pengguna pada abad teknologi informasi ini. Perpustakaan berperan sebagai pusat ilmu pengetahuan dalam berbagai institusi, untuk itu perpustakaan dituntut untuk selalu meningkatkan mutu pelayanan untuk mempermudah pelayanan informasi tidak hanya terbatas pada perpustakaan itu sendiri, akan tetapi dapat juga diakses dari luar perpustakaan, informasi tidak hanya dikemas dalam bentuk buku tetapi juga bentuk lain yang lebih informatif. Dengan bantuan teknologi informasi pelayanan

informasi perpustakaan dapat dilakukan dengan mudah menuju sasaran informasi yang diperlukan. Ketersediaan informasi yang lebih lengkap sangatlah penting di lingkungan sekolah maupun perguruan tinggi.

Allah SWT berfirman dalam Q.S Ar-Rahman/55 : 33 :

يَمْعَشَرَ الْجِنِّ وَالْإِنْسِ إِنِ اسْتَطَعْتُمْ أَنْ تَنْفُذُوا مِنْ أَقْطَارِ السَّمَوَاتِ وَالْأَرْضِ  
فَأَنْفُذُوا لَا تَنْفُذُونَ إِلَّا بِسُلْطَنِ ۝

Terjemahnya :

*“Hai jemaah jin dan manusia, jika kamu sanggup menembus(melintasi) penjuru langit dan bumi, maka lintasilah, kamu tidak dapat menembusnya melainkan dengan kekuatan” (Departemen Agama RI, al Quran dan Terjemahnya, 2002:517).*

Beberapa ahli menjelaskan kata *sulthan* pada ayat diatas dengan berbagai macam arti, ada yang mengartikan dengan kekuatan, kekuasaan, ada pula yang mengartikan dengan ilmu pengetahuan, teknologi, kemampuan dan sebagainya. Al-Quran memang tidak memberi petunjuk-petunjuk secara rinci untuk hal itu, tetapi al-Quran memberi modal dasar berupa akal dan sarananya secara mentah untuk digali dan diolah sehingga bermanfaat untuk kehidupan manusia (Shihab, 2002:518).

Ayat tersebut anjuran bagi siapapun yang bekerja dibidang ilmu pengetahuan dan teknologi, untuk berusaha mengembangkan kemampuan sejauh-jauhnya sampai menembus atau melintasi penjuru langit dan bumi. Namun Al-Qur'an memberikan peringatan agar manusia bersifat realistic, sebab betapa pun baiknya rencana, namun bila kelengkapannya tidak dipersiapkan maka kesia-siaan akan dihadapi. Kelengkapan itu adalah apa yang dimaksud dalam ayat itu dengan

istilah *sulthan*, yang menurut salah satu pendapat berarti kekuasaan, kekuatan yakni ilmu pengetahuan dan teknologi (Naufal, 2001:25).

Teknologi informasi saat ini telah menyebar hampir di semua aspek kehidupan dan profesi, tidak terkecuali perpustakaan. Perpustakaan sebagai institusi yang berkecimpung di bidang pengelolaan sumber daya informasi sudah seharusnya tersentuh penerapan teknologi informasi. Dengan adanya teknologi informasi diharapkan dapat membantu untuk mempercepat pemustaka dalam memperoleh kebutuhan informasi dan membuat system agar layanan perpustakaan lebih maksimal.

Rasulullah menegaskan dalam salah satu haditsnya bahwa siapa saja yang terus berproses dalam belajar mencari pengetahuan dan ilmu teknologi, maka Allah akan menunjukkan kemudahan mencapai “surga”. Rasulullah ini sekarang menjadi semboyan bahwa ilmu dan teknologi menawarkan kenyamanan hidup.

Hal ini sejalan dengan firman Allah dalam Q.S Al-Alaq/96:1-5:

أَقْرَأْ بِاسْمِ رَبِّكَ الَّذِي خَلَقَ ① خَلَقَ الْإِنْسَانَ مِنْ عَلَقٍ ② أَلَمْ يَكُنْ الْأَكْرَمُ ③  
الَّذِي عَلَّمَ بِالْقَلَمِ ④ عَلَّمَ الْإِنْسَانَ مَا لَمْ يَعْلَمْ ⑤

Terjemahnya :

*Bacalah dengan (menyebut) nama Tuhanmu Yang menciptakan, Dia telah menciptakan manusia dari segumpal darah. Bacalah, dan Tuhanmulah Yang Maha Pemurah, Yang mengajar (manusia) dengan perantaraan kalam. Dia mengajarkan kepada manusia apa yang tidak diketahuinya (Kementrian Agama RI, Al-Qur'an dan terjemahnya, 2012:479).*

*Iqra'* terambil dari akar kata yang berarti menghimpun. Dari makna ini lahir beragam makna seperti menyampaikan, menelaah, mendalami, meneliti, dan mengetahui ciri sesuatu. Ayat ini tidak menjelaskan obyek yang harus dibaca. Ini berarti al-Qur'an menghendaki umat yang beriman kepadanya supaya membaca seluruh fenomena alam ini, selama pembacaan tersebut dilakukan "*bismi Rabbik*", dalam arti bermanfaat untuk kemanusiaan. Obyek tersebut bisa berupa alam semesta, tanda-tanda zaman, sejarah maupun diri sendiri.

Perpustakaan sekolah merupakan salah satu jenis perpustakaan yang ada di Indonesia, para pemakai perpustakaan sekolah adalah orang-orang yang berada dalam lingkup sekolah, antara lain: guru, karyawan dan terutama adalah siswa sekolah itu. Tetapi tidak menutup kemungkinan untuk memberikan kesempatan bagi orang lain yang memerlukan, dan bertujuan untuk menunjang proses pendidikan yang ada di sekolah tersebut.

Hal ini sejalan dengan dengan firman Allah SWT dalam Q.S Almujudilah/58:11 :

يَتَأْتِيهَا الَّذِينَ ءَامَنُوا إِذَا نَسَجْتُمْ أَلرَّسُولَ فَقَدِّمُوا بَيْنَ يَدَيْ جُؤنُكُمْ صَدَقَةٌ  
ذَلِكَ خَيْرٌ لَّكُمْ وَأَطْهَرٌ فَإِن لَّمْ تَجِدُوا فَإِنَّ اللَّهَ غَفُورٌ رَّحِيمٌ ﴿١١﴾

Terjemahnya:

*Hai orang-orang beriman apabila dikatakan kepadamu: "Berlapang-lapanglah dalam majlis", maka lapangkanlah niscaya Allah akan memberi kelapangan untukmu. Dan apabila dikatakan: "Berdirilah kamu", maka berdirilah, niscaya Allah akan meninggikan orang-orang yang beriman di antaramu dan orang-orang yang diberi ilmu pengetahuan beberapa derajat. Dan Allah Maha Mengetahui apa yang kamu kerjakan (Kementerian Agama RI, Al-Qur'an dan terjemhanya, 2012:6).*

Dalam وَالَّذِينَ أُوتُوا الْعِلْمَ yang artinya diberi pengetahuan. Ayat di atas menjelaskan keutamaan orang-orang beriman dan berilmu pengetahuan. Akan diangkat derajatnya lebih tinggi bagi orang-orang yang beramal saleh serta memiliki pengetahuan bukan saja karena nilai ilmu yang disandangnya, tetapi juga pengajarannya kepada pihak lain, baik secara lisan atau tulisan dengan keteladanan.



## **BAB II**

### **TINJAUAN TEORETIS**

#### ***A. Teknologi Informasi***

##### ***1. Pengertian Teknologi Informasi***

Pengetahuan semakin meningkat, tingkat pendidikan semakin berkualitas, sistem keamanan yang semakin handal, jelas sekali teknologi informasi akan memberi dampak kemajuan yang luar biasa bagi kestabilan suatu negara. Teknologi juga setiap tahunnya sudah meningkat dan lebih mempermudah seseorang mengakses dimanapun dan kapanpun. Di negara-negara yang maju sangat diperlukan teknologi informasi untuk memudahkan pengguna.

Perkembangan ilmu pengetahuan dan teknologi, berimbas pada perkembangan aplikasi komputer dan telekomunikasi pada dunia keseharian kita, termasuk dunia kepustakawanan. Dengan adanya perkembangan tersebut, perpustakaan sebagai salah satu penyedia informasi senantiasa mengembangkan kompetensinya. Salah satu upaya yang ditempuh dengan memanfaatkan teknologi informasi sebagai penunjang kegiatan kepustakawanan. Beberapa program aplikasi perpustakaan, umumnya memiliki fasilitas atau fungsi yang memungkinkan pekerjaan berulang dapat dilakukan secara otomatis. Contohnya adalah mencari sebuah subjek tertentu.

Apa yang sebenarnya yang dimaksud dengan teknologi informasi ? apakah teknologi informasi itu di identik dengan komputer ? untuk menemukan

jawaban-jawaban tersebut perlu kita pahami terlebih dahulu pengertian teknologi informasi itu sendiri.

Sebelum kita berbicara lebih jauh, sebelumnya kita harus mempunyai pengetahuan tentang informasi. Istilah teknologi informasi sering dijumpai baik dalam media grafik, seperti surat kabar dan majalah, maupun media elektronik, seperti radio dan televisi. Teknologi dapat diartikan sebagai pelaksanaan ilmu, sedangkan informasi adalah sesuatu yang dapat diketahui. Jadi pengertian teknologi informasi dapat diartikan sebagai suatu teknologi yang digunakan untuk menyimpan, menghasilkan, mengolah, serta menyebarkan informasi (Basuki, 1991 : 87).

Pada dasarnya teknologi informasi terdiri atas dua kata, yaitu teknologi dan informasi :

Pengertian teknologi secara umum adalah penerapan pengetahuan secara sistematis dalam kegiatan industri yang praktis atau suatu kegiatan yang menggunakan metode industri (Jogianto HM, 2005:33).

Pengertian informasi adalah data yang telah diolah menjadi suatu bentuk yang berarti bagi penerimanya dan bermanfaat dalam pengambilan keputusan saat ini atau yang akan datang (Amsyah, 1997:2).

Sedangkan pengertian lain bahwa informasi merupakan data yang diolah dan disajikan yang sedemikian rupa kemudian digunakan sebagai bahan pengambilan keputusan. Informasi tersebut merupakan nilai apabila dapat digunakan sebagai bahan pertimbangan untuk pengambilan keputusan dan informasi tersebut dapat mengurangi ketidakpastian di masa yang akan datang.

Berikut merupakan berbagai defenisi tentang teknologi informasi :

1. Teknologi informasi adalah seperangkat alat yang membantu anda bekerja dengan informasi dan melakukan tugas-tugas yang berhubungan dengan pemrosesan informasi (Kadir, 2003:2).
2. Teknologi informasi adalah studi, perancangan, pengembangan, implementasi dukungan atau manajemen sistem informasi berbasis komputer, khususnya aplikasi perangkat lunak dan perangkat keras komputer (Sutarman, 2009:13).
3. Teknologi informasi adalah studi atau peralatan elektronik, terutama komputer untuk menyimpan, menganalisa dan mendistribusikan informasi apa saja, termasuk kata-kata, bilangan dan gambar (Kamus Oxford, 1995:77).
4. Manfaat internet bagi pendidikan adalah akses sumber informasi, akses kepada narasumber, dan sebagai media kerja sama. Akses kepada sumber informasi yaitu sebagai perpustakaan online, sumber literatur, akses hasil-hasil penelitian, dan akses kepada materi kuliah (Muchlis, 2010:87).
5. Teknologi informasi perpustakaan yang menyatakan bahwa pada umumnya masalah-masalah utama perpustakaan adalah sistemnya, potensi sumber daya manusia disemua sektor tidak dimanfaatkan secara penuh dan sarana yang tersedia belum memadai. Peran dari teknologi informasi adalah sebagai tools atau perangkat alat yang digunakan untuk mengotomasikan kinerjanya. Dengan kerja yang sudah otomatis, maka

banyak mamfaat yang bisa didapatkan dalam pengelolaan perpustakaan (Supriyanto, Wahyu dan Muhsin, 2005:2).

Dari beberapa pengertian diatas, maka penulis dapat menyimpulkan bahwa teknologi informasi adalah metode kerja yang lebih canggih dengan menyajikan data-data yang telah diolah dan siap digunakan oleh user untuk pengambilan keputusan dalam rangka kelancaran organisasi secara keseluruhan dengan menggunakan komputer juga teknologi informasi adalah media yang digunakan dalam mencari informasi yang dibutuhkan melalui alat elektronik, sehingga pemustaka akan mendapatkan informasi yang di inginkannya dengan cepat dan tepat.

Adapun peranan teknologi informasi, yaitu :

1. Mengatur informasi yang ada didalam lembaga informasi serta mengusahakannya agar dapat ditemu balik
2. Dapat mengakses pangkalan data luar, yaitu pangkalan data dari lembaga-lembaga lain maupun belahan dunia lain
3. Meringankan beban kerja
4. Efisien dan menghemat waktu dan tenaga staf
5. Membangun jaringan kerja sama

## ***2. Pemanfaatan Teknologi Informasi***

Pemanfaatan teknologi informasi merambah kegiatan-kegiatan dalam perpustakaan sejalan dengan tuntutan kepada pustakawan untuk mengadopsi dengan lingkungan yang berubah karena focus mereka adalah pemustaka dan pemenuhan kebutuhan informasi. Melihat fenomena ini maka untuk

mengimbangi kebutuhan pemustaka yang Perkembangan tidak hanya hidup di dunia nyata, pustakawan harus keluar dari zona kenyamanan untuk bertemu dengan mereka (Sri Restansi, 2012:53). Dengan adanya teknologi yang semakin pesat, maka perpustakaan saat perlu mengimplementasikan teknologi informasi secara terpadu pada berbagai aktivitas perpustakaan untuk mencapai layanan prima.

Teknologi informasi telah memberikan dampak yang sangat luas bagi dunia perpustakaan. Kehadiran sarana dan prasarana pengolah informasi berupa perangkat keras dan lunak menuntut perpustakaan untuk merombak sistem kerjanya baik yang sifatnya internal maupun eksternal dalam upaya memberikan layanan kepada pengguna.

Perubahan dan perkembangan teknologi sesungguhnya sempat menimbulkan situasi yang “hiruk pikuk” di jagad informasi. Akibatnya sempat terjadi semacam keberagaman dikalangan pengelola institusi informasi dan sempat muncul konsep perpustakaan elektronik atau *electronic library* disingkat *e-library*. Salah satu pemerhati masalah perpustakaan yaitu Kenneth Dowlin, pada tahun 1984 (kira-kira satu decade sebelum internet mencapai tingkat “kematangannya”) menulis tentang perpustakaan elektronik yang mengandung empat cirri yaitu (1) mengelola sumberdayanya dengan bantuan komputer, (2) menyediakan link yang menghubungkan penyedia dan pencari informasi dalam bentuk saluran elektronik, (3) menyediakan bantuan mencari dan mengambil data elektronik jika diperlukan, dan (4) menggunakan saluran

elektronik untuk menyimpan, mengelola dan mengirimkan informasi kepada pencari kepada pengguna (Pendit, 2009:60).

Perpustakaan sebagai pusat informasi bagi seluruh pengguna pada abad teknologi informasi ini. Perpustakaan berperan sebagai pusat ilmu pengetahuan dalam berbagai institusi, untuk itu perpustakaan dituntut untuk selalu meningkatkan mutu pelayanan untuk mempermudah pelayanan informasi tidak hanya terbatas pada perpustakaan itu sendiri, akan tetapi dapat juga diakses dari luar perpustakaan, informasi tidak hanya dikemas dalam bentuk buku tetapi juga bentuk lain yang lebih informatif. Dengan bantuan teknologi informasi pelayanan informasi perpustakaan dapat dilakukan dengan mudah menuju sasaran informasi yang diperlukan. Ketersediaan informasi yang lebih lengkap sangatlah penting di lingkungan sekolah maupun perguruan tinggi.

Perkembangan teknologi informasi ditinjau dari berbagai media baik cetak maupun elektronik berkembang pesat sehingga dapat terwujud perpustakaan elektronik, internet dokumen elektronik dan website. Dengan media seperti itu informasi dapat lebih cepat terserap dan sampai pada pengguna dibelahan dunia.

## ***B. Tingkat Kunjungan Pemustaka***

### ***1. Pengertian Tingkat Kunjungan Pemustaka***

Peningkatan berasal dari kata “tingkat” yang berarti : 1. Susunan yang berlapis-lapis atau berlinggek-linggek seperti linggek rumah, tumpuan pada tangga (jenjang) 2. Tinggi rendah martabat (kedudukan, jabatan, kemajuan, peradaban, dan sebagainya); pangkat, derajat, staf, kelas. Selanjutnya batas

waktu (masa); sepadan suatu peristiwa (proses, kejadian, dan sebagainya); babak; tahap.

Dengan demikian pengertian peningkatan menurut kamus besar bahasa Indonesia (2005:1470) adalah “proses, cara, perbuatan meningkatkan (usaha,kegiatan , dan sebagainya)”

Menurut Endarmako (2006:673), peningkatan adalah kenaikan, promosi, eksalasi, penambahan, pengembangan.

Dari beberapa pengertian diatas dapat disimpulkan bahwa peningkatan adalah suatu lembaga untuk meningkatkan atau mengembangkan sesuatu.

Arti kunjungan dapat dimengerti dari, untuk apa kunjungan itu, atau dalam rangka apa kunjungan tersebut dilaksanakan. Hal ini untuk menjelaskan bahwa arti kunjungan tidak terletak pada siapa yang mengunjungi (siswa, guru atau masyarakat) tetapi lebih pada maksud kunjungan atau tujuan yang akan dicapai dari kunjung tersebut.

Oleh sebab itu, untuk mengetahui arti kunjungan peneliti terlebih dahulu memberikan beberapa definisi dari kata kunjung menurut para ahli :

Menurut Endarmoko (2006:345) “kunjung” atau “berkunjung” merupakan bertamu, bersambang, bertemu, bertandang, datang.

Menurut kamus lengkap bahasa Indonesia (1988:476) kunjungan adalah hal (perbuatan, proses) mengunjungi atau berkunjung.

Berdasarkan penjelasan diatas dapat disimpulkan bahwa kunjungan adalah suatu kegiatan mengunjungi baik seseorang ataupun tempat-tempat tertentu tergantung dari kebutuhan dan tujuan pengunjung.

Pengertian pemustaka menurut Undang-Undang Nomor 43 Tahun 2007 pasal 1 ayat 9 adalah “pengguna perpustakaan yaitu perseorangan, kelompok orang, masyarakat, atau lembaga yang memanfaatkan fasilitas layanan perpustakaan”, sedangkan menurut Suwarno (2009:80), pemustaka adalah pengguna fasilitas yang disediakan perpustakaan baik koleksi maupun buku (bahan pustaka maupun fasilitas lainnya).

Dari pengertian diatas dapat disimpulkan bahwa pemustaka adalah pengguna perpustakaan baik perseorangan atau kelompok yang memanfaatkan layanan koleksi perpustakaan.

Perpustakaan harus mengetahui apa saja yang membuat pengguna ingin datang ke perpustakaan. Menurut Sutarno (2003:111) masyarakat (pemustaka) baru mau ke perpustakaan jika mereka:

- a. Tahu arti dan manfaatnya
- b. Membutuhkan sesuatu diperpustakaan
- c. Tertarik dengan perpustakaan
- d. Merasa senang dengan perpustakaan
- e. Dilayani dengan baik

Dengan mengetahui apa saja yang membuat pengguna mau datang ke perpustakaan diharapkan akan mampu meningkatkan tingkat kunjungan pemustaka.



## **2. Tujuan Berkunjung**

Tujuan berkunjung secara umum adalah ingin melihat dan menyaksikan sesuatu yang menarik, namun pada kenyataannya ada tujuan yang lebih spesifik, diantaranya yaitu :

- a. Berkunjung untuk tujuan kesenangan. Dalam artian masyarakat datang memanfaatkan koleksi perpustakaan yang disenangi seperti membaca novel, surat kabar, komik dan lain-lain.
- b. Berkunjung untuk tujuan memperoleh sesuatu yang baru (ilmu pengetahuan).
- c. Berkunjung untuk menyelesaikan tugas atau pekerjaan. Dalam artian seseorang datang berkunjung ke perpustakaan untuk memanfaatkan fasilitas dan membaca koleksi yang ada untuk menyelesaikan tugas akademiknya ataupun tugas kantornya. Kegiatan semacam ini dinamakan *reading for work* (Darmono, 2001:183).

## **3. Beberapa Faktor yang Mampu Mendorong Bangkitnya Tingkat Kunjung Pemustaka**

Factor-faktor tersebut adalah :

- a. Rasa ingin tahu yang tinggi atas tempat dan kondisi yang ingin dikunjungi.
- b. Keadaan lingkungan yang menarik serta fasilitas yang memadai.
- c. Keadaan lingkungan social yang ramah juga kondusif. Artinya keamanan dan kenyamanan harus di utamakan.

- d. Ketersediaan kebutuhan yang di inginkan
- e. Berprinsip bahwa berkunjung ke perpustakaan merupakan gaya hidup

Faktor-faktor tersebut dapat terpelihara melalui sikap-sikap, bahwa di dalam diri tertanam komitmen dengan berkunjung ke perpustakaan merupakan kebutuhan hidup dan menambah ilmu pengetahuan, wawasan serta keterampilan.

### ***C. Perpustakaan Sekolah***

#### ***1. Pengertian Perpustakaan Sekolah***

Sebelum kita mendefinisikan perpustakaan sekolah, sebaiknya terlebih dahulu kita memahami arti atau defenisi perpustakaan sebab kata “sekolah” pada istilah “perpustakaan sekolah” merupakan kata yang menerangkan kata “perpustakaan”.

Perpustakaan adalah suatu tempat untuk menyimpan koleksi bahan pustaka yang terdiri dari buku, majalah, surat kabar, kliping, brosur, dan sebagainya yang di kelola dan di atur secara sistematis sehingga mudah digunakan oleh pengunjung atau anggota perpustakaan (Kastam, 1990:3).

Perpustakaan adalah sebuah ruang bagian dan sub bagian dari sebuah gedung itu sendiri biasanya disimpan menurut susunan tertentu serta digunakan untuk pengguna perpustakaan (Basuki, 1995:1).

Jadi perpustakaan dapat didefenisikan sebagai suatu unit kerja dari suatu badan atau lembaga tertentu yang mengelola bahan pustaka, baik itu koleksi tercetak maupun non cetak yang di atur secara sistematis menurut aturan

tertentu sehingga dapat digunakan sebagai sumber informasi oleh setiap pemakainya.

Secara hakiki perpustakaan sekolah adalah sarana pendidikan yang turut menentukan pencapaian lembaga panangunya. Oleh karena itu, perpustakaan sekolah merupakan salah satu komponen yang turut menentukan pencapaian tujuan yang telah ditetapkan. Dengan demikian, perpustakaan harus diciptakan sedemikian rupa agar benar-benar berfungsi sebagai penunjang proses belajar mengajar (Sinaga, 2005:16).

Pengertian lengkap perpustakaan sekolah adalah perpustakaan yang ada di lingkungan sekolah. Di adakannya perpustakaan sekolah adalah untuk tujuan memenuhi kebutuhan informasi bagi masyarakat di lingkungan sekolah yang bersangkutan, khususnya para guru dan murid. Perpustakaan berperan sebagai media dan sarana untuk menunjang kegiatan proses belajar mengajar di tingkat sekolah. Oleh karena itu, perpustakaan merupakan bagian integral dari program penyelenggaraan pendidikan tingkat sekolah (Yusuf dan Suherman, 2005:2).

Semua perpustakaan sekolah harus memegang prinsip demokratisasi informasi. Artinya, dalam melakukan berbagai kegiatan harus dapat melayani semua peserta didik tanpa membedakan status social, budaya, ekonomi, pendidikan, kepercayaan maupun status-status lainnya. Program perpustakaan sekolah berisi aktifitas belajar yang terancam untuk mendukung kurikulum sekolah dan membantu mengembangkan pembelajaran seumur hidup. Kepuasan para pengguna perpustakaan bergantung pada kemampuan perpustakaan sekolah dalam mengidentifikasi kebutuhan pengguna serta

mengembangkan berbagai jasa perpustakaan yang mencerminkan dinamika kebutuhan informasi di komunitas sekolah.

## **2. *Manfaat Perpustakaan Sekolah***

Adapun manfaat perpustakaan sekolah adalah sebagai berikut :

- a. Perpustakaan sekolah dapat menimbulkan kecintaan murid-murid terhadap membaca.
- b. Perpustakaan sekolah dapat memperkaya pengalaman belajar murid-murid.
- c. Perpustakaan sekolah dapat menanamkan kebiasaan belajar mandiri yang akhirnya murid-murid mampu belajar mandiri.
- d. Perpustakaan sekolah dapat mempercepat proses penguasaan teknik membaca.
- e. Perpustakaan sekolah dapat membantu perkembangan kecakapan berbahasa.
- f. Perpustakaan sekolah dapat melatih murid-murid ke arah tanggung jawab.
- g. Perpustakaan sekolah dapat memperlancar murid-murid dalam menyelesaikan tugas-tugas sekolah.
- h. Perpustakaan sekolah dapat membantu guru-guru menemukan sumber-sumber pengajaran.
- i. Perpustakaan sekolah dapat membantu murid, guru dan anggota staf sekolah dalam mengikuti perkembangan ilmu pengetahuan dan teknologi (Bafadal, 2005:5-6).

### **3. Tujuan Perpustakaan Sekolah**

Perpustakaan sekolah bertujuan menyerap dan menghimpun informasi mewujudkan suatu wadah pengetahuan yang terorganisasi, menumbuhkan kemampuan untuk menikmati pengalaman imajinasi, membantu perkembangan kecakapan bahasa dan daya pikir, mendidik anak agar dapat menggunakan dan memelihara bahan pustaka secara efisien serta memberikan dasar ke arah studi mandiri (Sulistyo-Basuki, 1995:7).

Adapun tujuan perpustakaan sekolah secara umum menurut Mudjito (1993:21) sebagai berikut :

- a. Meletakkan dasar-dasar untuk belajar mandiri
- b. Memupuk minat dan bakat pada umumnya dan minat baca pada khususnya
- c. Mendidik siswa untuk memelihara dan memanfaatkan bahan pustaka secara efektif dan efisien
- d. Mengembangkan kemampuan memecahkan masalah atas usaha dan tanggung jawab sendiri
- e. Mengembangkan kemampuan siswa untuk mencari, menemukan, mengolah dan memanfaatkan informasi.

## **BAB III**

### **METODOLOGI PENELITIAN**

Metode penelitian merupakan suatu cara yang dilakukan untuk mengumpulkan, menyusun, dan mengelola data yang terkumpul sehingga diperoleh makna yang sebenarnya. Peranan metodologi penelitian sangat menentukan dalam upaya penghimpunan data yang diperlukan dalam penelitian yang akan memberikan petunjuk terhadap pelaksanaan penelitian.

#### ***A. Jenis Penelitian***

Penelitian ini menggunakan jenis penelitian asosiatif dengan pendekatan kuantitatif. Jenis penelitian asosiatif yaitu penelitian yang bertujuan mengetahui hubungan atau pengaruh antara dua variabel atau lebih (Sugiyono, 2010:11).

#### ***B. Lokasi dan Waktu Penelitian***

Adapun lokasi penelitian yaitu di Perpustakaan SMA Negeri 1 Pangkep, tepatnya di jalan Andi Mauraga Kecamatan Pangkajene Kabupaten Pangkep. Penelitian ini dilaksanakan pada tanggal 23 Mei-23 Juni 2018.

#### ***C. Populasi dan Sampel***

##### **1. Populasi**

Populasi adalah wilayah generalisasi yang terdiri atas: objek/subyek yang mempunyai kualitas dan karakteristik tertentu yang ditetapkan oleh peneliti untuk dipelajari dan kemudian ditarik kesimpulannya (Sugiyono, 2016:215).

Populasi dalam penelitian ini adalah pengunjung perpustakaan SMA Negeri 1 Pangkep dari bulan Januari-Desember Tahun 2017

**Tabel 3.1**  
**Pengunjung Tahun 2017**  
**Perpustakaan SMA Negeri 1 Pangkep**

<b>No</b>	<b>Bulan</b>	<b>Jumlah Pengunjung</b>
1	Januari	210
2	Februari	100
3	Maret	150
4	April	240
5	Mei	90
6	Juni	70
7	Juli	170
8	Agustus	250
9	September	220
10	Oktober	190
11	November	180
12	Desember	110
<b>Jumlah</b>		<b>1980</b>
<b>Jumlah rata-rata perbulan</b>		<b>165</b>

(Sumber Data : Perpustakaan SMA Negeri 1 Pangkep,02 April 2018)

Data pengunjung pada bulan Januari-Desember tahun 2017 adalah 1.980 pemustaka secara keseluruhan. Adapun jumlah rata-rata perbulan adalah 165 pemustaka, maka jumlah populasi dalam penelitian ini adalah 165 pemustaka.

### **1. Sampel**

Sampel adalah bagian dari jumlah dan karakteristik yang dimiliki oleh populasi tersebut (Sugiyono, 2010: 118).

Dalam menentukan sampel, peneliti menggunakan pedoman tabel *Isaac dan Michael*. Sesuai dengan tabel *Isaac dan Michael*, peneliti mengambil taraf kesalahan 10% dari populasi sebanyak 165 atau dibulatkan menjadi 170, maka dapat diambil sampel sebanyak 105 responden.

#### ***D. Metode Pengumpulan Data***

Penelitian ini merupakan karya ilmiah yang sistematis, terarah dan mempunyai tujuan. Maka dibutuhkan metode yang tepat, karena merupakan bagian yang penting guna mendapatkan konsep, teori dan data yang dapat pada gilirannya diperuntukkan buat menarik generalisasi yang tepat. Dalam penelitian ini penulis menggunakan metode sebagai berikut :

##### **1. Observasi**

Observasi adalah pengumpulan data yang dilakukan secara pengamatan langsung. Penelitian dilakukan dengan cara mengamati secara langsung mengenai Hubungan teknologi informasi dengan tingkat kunjungan pemustaka di perpustakaan SMA Negeri 1 Pangkep.

##### **2. Angket (Kuisisioner)**

Dalam penelitian teknik ini, penulis mengedarkan angket yang pertanyaannya berhubungan dengan masalah penelitian.

#### ***E. Instrumen Penelitian***

Instrumen penelitian adalah alat-alat yang digunakan oleh peneliti dalam mengumpulkan data agar pekerjaannya lebih mudah dan hasilnya lebih baik. Instrumen yang digunakan dalam penelitian ini berupa angket (koesioner), yakni



seperangkat pertanyaan tertulis yang disediakan peneliti kepada responden untuk dijawabnya, sehingga dapat memudahkan peneliti mengumpulkan data yang dibutuhkan sesuai dengan batasan-batasan penelitian. Dalam teknik ini, setiap jawaban responden di beri skor atau nilai pada masing-masing kategori.

Adapun skala pengukuran dalam penelitian ini menggunakan skala likert jawaban pada setiap item instrument yang menggunakan skala likert mempunyai gradasi dari sangat positif sampai sangat negatif (Sugiyono, 2013:96).

Jadi gradasi yang penulis gunakan adalah :

- a. Untuk jawaban sangat sesuai (SS) mendapat skor 5
- b. Untuk jawaban sesuai (S) mendapat skor 4
- c. Untuk jawaban cukup sesuai (CS) mendapat skor 3
- d. Untuk jawaban kurang sesuai (KS) mendapat skor 2
- e. Untuk jawaban tidak sesuai (TS) mendapat skor 1

#### ***F. Variabel Penelitian***

Variabel penelitian adalah segala sesuatu yang berbentuk apa saja yang diterapkan oleh peneliti untuk dipelajari sehingga diperoleh informasi hal tersebut.

Variabel penelitian adalah suatu atribut atau sifat atau nilai dari orang, obyek atau kegiatan yang mempunyai variasi tertentu yang diterapkan oleh peneliti untuk dipelajari dan kemudian ditarik kesimpulannya (Sugiyono, 2016:38).

Adapun variabel yang terdapat dalam penelitian ini yaitu :

Variabel dependent (X)	Variabel Independent (Y)
Teknologi Informasi	Tingkat Kunjungan

### ***G. Uji Validitas dan Reliabilitas Data***

#### **1. Uji Validitas**

Uji validitas adalah tingkat keandalan dan kesahihan alat ukur yang digunakan. Instrumen dikatakan valid berarti menunjukkan alat ukur yang digunakan untuk mendapatkan data itu valid atau dapat digunakan untuk mengukur apa yang seharusnya diukur (sugiyono, 2016:121).

Untuk taraf signifikansi ( $\alpha$ ) 5% dengan angka kritik 0,316 (Sugiyono, 2013:288). Kriteria keputusan adalah jika  $r$  hitung lebih besar atau sama dengan taraf signifikansi 5% (0,195) maka dinyatakan valid. Untuk menguji validitas instrumen menggunakan bantuan program *IBM SPSS V22*.

Uji validitas instrument dalam penelitian ini menggunakan rumus yang ada pada SPSS (*Statistik Product and Service Solution*) dengan menghitung korelasi antara masing-masing item dengan skor total.

Untuk pengolahan data uji validitas, penulis menggunakan SPSS statistic dengan langkah-langkah sebagai berikut:

- a. Memasukkan skor kuesioner yang telah ditabulasikan kedalam lembar kerja SPSS versi 22

- b. Pilih menu *Analyze* dan pilih submenu *Correlate* lalu pilih *Bivariate*.
- c. Mengisikan dalam kotak variabel indikator variabel dan skor total variabel
- d. Kemudian pilih *Correlation Coefisien Pearson*
- e. Lalu tekan ok, didapatkan hasil *output* dari data.

**Tabel 3.2**  
**Hasil Uji Validitas Variabel (X) Teknologi Informasi**

<b>Butir</b>	<b>r Tabel</b>	<b>r Hitung</b>	<b>Ket</b>
X1	0,195	0,214	Valid
X2	0,195	0,571	Valid
X3	0,195	0,564	Valid
X4	0,195	0,553	Valid
X5	0,195	0,394	Valid
X6	0,195	0,549	Valid
X7	0,195	0,675	Valid
X8	0,195	0,680	Valid
X9	0,195	0,363	Valid
X10	0,195	0,607	Valid

(Sumber: Output IBM SPSS V.22)

**Tabel 3.3**  
**Hasil Uji Validitas Variabel (Y) Tingkat Kunjungan Pemustaka**

<b>Butir</b>	<b>r Tabel</b>	<b>r Hitung</b>	<b>Ket</b>
Y1	0,195	0,507	Valid
Y2	0,195	0,433	Valid
Y3	0,195	0,518	Valid
Y4	0,195	0,571	Valid
Y5	0,195	0,667	Valid
Y6	0,195	0,455	Valid
Y7	0,195	0,561	Valid
Y8	0,195	0,670	Valid
Y9	0,195	0,710	Valid
Y10	0,195	0,629	Valid
Y11	0,195	0,472	Valid
Y12	0,195	0,694	Valid

(Sumber: Output IBM SPSS V.22)

Dari hasil uji validitas variabel (X) dan variabel (Y) diatas, berdasarkan kriteria yang telah ditentukan oleh peneliti, jika  $r$  hitung lebih besar atau sama dengan taraf signifikan 5% (0,195) maka dinyatakan valid.

## 2. Uji Reliabilitas

Setelah melakukan uji validitas, maka selanjutnya dilakukan uji reliabilitas. Item-item yang tidak valid dalam uji validitas tidak lagi dimasukkan kedalam uji reliabilitas. Sebuah alat ukur tersebut dapat mengukur sebuah gejala dalam waktu dan tempat yang berbeda, namun menghasilkan sesuatu yang sama atau dengan kata lain alat ukur tersebut mempunyai hasil yang konsisten apabila digunakan berkali-kali pada waktu yang berbeda (Mathar, 2013:42).

Untuk menguji reliabilitas instrumen menggunakan teknik *Alpha's Cronbach* dengan bantuan program *IBM SPSS V22*. Data dikatakan reliabel apabila nilai *alpha* lebih dari 0,30 dan jika nilai *alpha* kurang dari 0,30 maka data dikatakan tidak reliabel. Uji reliabilitas dilakukan setelah semua pernyataan telah di uji kevalidannya. Uji reliabilitas ini dilakukan apakah angket dapat digunakan lebih dari satu kali untuk responden yang sama.

Untuk pengujian realibilitas instrumen penulis menggunakan *SPSS statistic* dengan rumus *Alpha's Cronbach* dengan langkah-langkah sebagai berikut:

- a. Memasukkan nilai skor kuesioner yang telah ditabulasi kedalam lembar kerja *SPSS* versi 22.
- b. Kemudian pilih menu *Analyze* lalu pilih *scale*, lalu pilih *Reliability Analiz*
- c. Mengisi kedalam kotak indikator variabel
- d. Pilih model *alpha* lalu tekan *Ok*, didapatkan hasil *output*.

Tabel 3.4

**Realibilitas Variabel (X) Teknologi Informasi****Reliability Statistic**

Cronbach's Alpha	N of Items
.670	10

(Sumber: Output IBM SPSS V.22)

Tabel 3.5

**Realibilitas Variabel (Y) Tingkat Kunjungan Pemustaka****Reliability Statistic**

Cronbach's Alpha	N of Items
.809	12

(Sumber: Output IBM SPSS V.22)

Dari tabel tersebut dapat diketahui nilai *cronbach's Alpha* untuk semua variabel bernilai lebih besar dari 0,30. Dengan demikian pernyataan dari variabel X dan variabel Y dikatakan reliabel dikarenakan nilai *cronbach's Alpha* berada lebih besar dari 0,30.

**H. Teknik Pengolahan dan Analisis Data****1. Pengolahan Data**

Sebelum data yang didapat dapat dianalisis data tersebut diolah terlebih dahulu. adapun langkah-langkah yang dilakukan dalam pengolahan data tersebut yaitu :

a. Mengedit data

Langkah ini digunakan untuk mengecek kelengkapan data sehingga bila ada angket yang di isi tidak lengkap dan tidak menurut aturan dapat segera diketahui (Sudjarwo, 2009:127). Seringkali ada beberapa responden yang tidak mengisi semua pertanyaan yang ada dalam angket.

Apabila kasus seperti ini ditemukan selama proses editing. Jawaban yang kosong akan otomatis di isi dengan nilai tengah dalam skala likert, sehingga proses pengolahan data selanjutnya tidak terganggu.

b. Pemberian kode (coding)

Mengklasifikasikan data kedalam kategori-kategori dengan diberi kode dan skor untuk setiap butir pertanyaan dari setiap butir pertanyaan dari setiap variabel.pemberian kode dilakukan dengan menentukan kategori-kategori yang akan digunakan dan dilanjutkan dengan mengalokasikan jawaban individu pada kategori-kategori tersebut (Sudjarwo, 2009:127).

c. Tabulasi

Proses perhitungan frekuensi yang terbilang didalam masing-masing kategori. Hal perhitungan demikian seringkali diartikan dalam bentuk tabel sehingga tabulasi seringkali diartikan sebagai proses penyusunan data kedalam bentuk tabel (Sudjarwo, 2009:127). Dalam penelitian ini menggunakan program komputer SPSS (Statistik Product and Service Solution).

## 2. Analisis Data

Setelah data hasil peneliti (tentunya dengan menggunakan berbagai teknik pengumpulan data), langkah selanjutnya yang dapat dilakukan oleh peneliti adalah bagaimana menganalisis data yang telah diperoleh. Langkah ini diperlukan karena tujuan dari analisis data adalah untuk menyusun dan menginterpretasikan data yang sudah diperoleh (Prasetyo, 2012:170).

Untuk mengetahui tingkat signifikan teknologi informasi dengan tingkat kunjungan pemustaka di perpustakaan SMA Negeri 1 Pangkep, menggunakan teknik analisis *korelasi product moment*. Dengan menggunakan bantuan *IBM SPSS V22*. Adapun rumus *korelasi product moment* yaitu sebagai berikut:

$$r_{xy} = \frac{n \sum x_i y_i - (\sum x_i)(\sum y_i)}{\sqrt{\{n \sum x_i^2 - (\sum x_i)^2\}\{n \sum y_i^2 - (\sum y_i)^2\}}}$$

Keterangan :

n = banyaknya responden

$\sum x_i$  = jumlah skor variabel (X)

$\sum x_i^2$  = jumlah kuadrat skor variabel (X)

$\sum y_i$  = jumlah skor variabel (Y)

$\sum y_i^2$  = jumlah kuadrat skor variabel (Y)

$\sum x_i y_i$  = jumlah perkalian skor item dengan skor butir (X) dan skor variabel (Y). (Sugiyono,2016:125)

koefisien korelasi dikatakan baik atau valid apabila nilai r hitung > r tabel. Dalam penelitian ini, pengujian validitas instrumen penelitian dilakukan

dengan bantuan *proram SPSS*. Untuk mencari koefisien korelasi yang menunjukkan kuat dan lemahnya pengaruh antara variabel X dan variabel Y yaitu dengan menggunakan pedoman korelasi *product moment* yang ditentukan (Sudijono,2008:193) sebagai berikut:

**Tabel 3.6**  
**Pedoman Korelasi Product Moment**

<b>Interval Koefisien</b>	<b>Tingkat Hubungan</b>
0,00 – 0,199	Sangat Rendah
0,20 – 0,399	Rendah
0,40 – 0,599	Sedang
0,60 – 0,799	Kuat
0,80 – 1,000	Sangat Kuat



## **BAB IV**

### **HASIL PENELITIAN DAN PEMBAHASAN**

#### ***A. Gambaran Umum Tentang SMA Negeri 1 Pangkep***

##### **1. Sejarah Singkat SMA Negeri 1 Pangkep**

SMA negeri 1 Pangkep mulai di buka pada tahun pelajaran 1960/1961 sebagai filial/kelas jauh dari SMA Negeri 1 Makassar. Kehadiran sekolah ini di kabupaten Pangkep bermula dari prakarsa Bapak Bupati Kepala Daerah Tingkat II Pangkep (waktu itu, bapak Mallarangeng Dg. Matutu) yaitu pada tahun 1960, beliau merasakan perlunya sebuah SMA di Pangkajene.

Maka pada waktu itu beliau (Bupati Kepala Daerah Tingkat II Pangkep Mallarangeng Dg.Matutu) memprakarsai sebuah Yayasan yang kemudian diberi nama “Yayasan Pendidikan SMA”. Yayasan ini bertugas untuk mengusahakan dibukanya SMA di Pangkajene serta mengumpulkan dana untuk biaya penyelenggaraannya. Maka pada tahun 1960 terbentuklah “Yayasan Pendidikan SMA”.

Pimpinan SMA Negeri 1 Makassar waktu itu bapak Sunardi menyetujui permintaan tersebut. Maka pada tanggal 1 Agustus 1960 di bukalah SMA di Pangkajene yang merupakan filial/kelas jauh dari SMA Negeri 1 Makassar. Pimpinan kelas jauh yang ada di Pangkajene di percayakan kepada bapak Drs. M.L Tandil Bua. Pada awal dibukanya tersebut tercatat ada sebanyak 27 orang yang mendaftar. Dengan menggunakan gedung pinjaman/pemberian dari

PEMDA yang terletak di jalan Ambarala. Siswa-siswi memulai lembaran sejarah pendidikan SLTA di Kabupaten Pangkep secara khusus.

Adapun guru-gurunya waktu itu adalah terdiri dari guru-guru senior dari SLTP umum dan kejuruan yang ada di Pangkajene ditambah dengan guru-guru dari SMA Negeri 1 Makassar yang diutus setiap bulan secara bergiliran ke Pangkajene. Status sebagai kelas jauh ini atau filial dari SMA Negeri 1 Makassar ini berlangsung selama 3 tahun yaitu sampai pada tahun 1963. Pada tahun 1963 SMA Negeri 1 Makassar di Pangkajene ini melepaskan diri dari induknya dan resmi berdiri sendiri menjadi SMA Negeri 1 Pangkep yang terletak di jalan Andi Mauraga No. 1 kelurahan Jagong Kecamatan Pangkajene Kabupaten Pangkep dengan SK Menteri Pangajaran dan Kebudayaan Nomor: 59/SK/B/III, tanggal 25 Juli 1963 ditulis oleh Kasek ke 3 Drs. H.Moh.Saleh Pahar pada tahun 1985.

Sejak awal berdirinya hingga kini, SMA Negeri 1 Pangkep telah mengalami beberapa kali pergantian pimpinan yaitu sebagai berikut :

- a. Bapak Drs.M.L.Tandi Bua dari tanggal 01 Agustus 1963 s/d 31 Agustus 1965
- b. Bapak SY.Koemadji dari tanggal 01 September 1965 s/d 30 November 1965
- c. Bapak Drs. H.Moh.Saleh Pahar, dari tanggal 01 Desember 1965 s/d 31 Maret 1986
- d. Ibu Dra.Hj.St.Rahmah Nur, dari tanggal 01 April 1986 s/d 30 Juni 2001

e. Bapak Drs. H. M. Yusuf Muntu. M.Si dari tanggal 01 Juli 2001 s/d akhir tahun 2017

f. Bapak Drs. Abdurrasyid, M.Pd dari tahun akhir 2017 sampai sekarang.

## 2. Sejarah Singkat Perpustakaan SMA Negeri 1 Pangkep

Perpustakaan SMA Negeri 1 Pangkep berdiri sejak tahun 1963 bersamaan dengan berdirinya sekolah SMA Negeri 1 Pangkep. Perpustakaan SMA Negeri 1 Pangkep terletak di samping ruang tata usaha dan sanggar seni. Perpustakaan SMA Negeri 1 Pangkep sekarang dikelola oleh 10 orang dan ibu Dra. Hj. Jumiati sebagai kepala perpustakaan. Ruangan perpustakaan terletak di sebelah kanan ruang tata usaha. Pada awal berdirinya perpustakaan ini kurang dimanfaatkan karena koleksinya yang sangat minim dan fasilitasnya pun kurang memadai, perpustakaan ini mulai berkembang pada awal tahun 2000 baik dari segi koleksi maupun fasilitasnya.

a. Adapun Visi dan Misi Perpustakaan SMA Negeri 1 Pangkep yaitu :

### 1) Visi :

Terwujudnya perpustakaan sekolah yang nyaman , lengkap dan modern menjadi ekstrakurikuler yang unggul, sebagai sumber informasi dan pengembangan ilmu pengetahuan yang menyenangkan.

### 2) Misi :

a) Menjadikan perpustakaan sebagai pengumpul , pengelola, dan layanan informasi.

- b) Menciptakan budaya baca melalui koleksi buku-buku yang menarik dan mengoptimalkan perpustakaan sebagai pusat informasi.
  - c) Menjadikan perpustakaan sebagai sumber belajar dan sarana rekreasi pendidikan yang menyenangkan bagi masyarakat sekolah.
- 3) Motto :
- “Menjalankan kewajiban dan sunnah hidup lebih cerah dan berkah”

b. Peraturan Ketertiban Perpustakaan Sekolah

- 1) Peraturan Yang Perlu Di Perhatikan :
- a) Siswa, guru, karyawan serta pengunjung lain yang memasuki ruang perpustakaan diharap melapor kepada pengelola/petugas perpustakaan dan mengisi buku daftar pengunjung.
  - b) Di dalam ruang perpustakaan harap menjaga ketertiban dan kesopanan supaya tidak mengganggu orang lain yang sedang membaca atau sedang belajar.
  - c) Stiap peminjam buku, majalah, surat kabar dan lain-lain harus memiliki kartu anggota perpustakaan.
  - d) Setiap peminjam diperbolehkan mengambil sendiri buku-buku , majalah, surat kabar yang akan di pinjam dan melaporkan kepada petugas perpustakaan.

- e) Selesai membaca buku, majalah, surat kabar dan lain-lain harus di kembalikan pada tempatnya semula.
  - f) Setiap peminjam harus mengembalikan pinjaman buku, majalah, surat kabar dan lain-lain sesuai dengan waktu yang sudah ditentukan oleh perpustakaan.
  - g) Bila ada jam kosong siswa/siswi, di perbolehkan belajar di ruang perpustakaan , setelah terlebih dahulu melapor kepada petugas perpustakaan.
  - h) Menjaga/merawat buku-buku, majalah, surat kabar yang di pinjam dari perpustakaan supaya tidak rusak atau kotor.
  - i) Apabila buku-buku, majalah, surat kabar yang di pinjam rusak atau hilang harap segera melapor kepada pengelola/petugas perpustakaan.
  - j) Jagalah kebersihan dan tidak membuang sampah sembarangan di dalam ruang perpustakaan untuk mendapatkan kenyamanan bersama.
- 2) Larangan Yang Perlu Di Perhatikan :
- a) Tidak dibenarkan memakai topi, jaket, serta membawa tas ke dalam ruang perpustakaan.
  - b) Dilarang membawa makanan/minuman serta benda-benda yang tidak berhubungan dengan keperluan perpustakaan.

- c) Dilarang makan/minum, merokok, atau hal-hal lain yang bisa menodai barang-barang di dalam ruang perpustakaan serta membuat udara di dalam ruangan tidak nyaman.
  - d) Dilarang mencoret-coret/menggunting, menyobek buku-buku, majalah, surat kabar dan lain-lain milik perpustakaan.
  - e) Dilarang bermain atau bergurau yang dapat mengganggu orang lain yang sedang membaca/belajar.
  - f) Tidak di benarkan menggunakan ruang perpustakaan untuk keperluan lain, selain sebagai sarana pendidikan di sekolah serta untuk meningkatkan efektifitas kegiatan belajar/mengajar.
  - g) Tidak dibenarkan menukar buku-buku, majalah, surat kabar dan lain-lain milik perpustakaan dengan buku-buku lain tanpa seijin pengelola/petugas perpustakaan walaupun judul dan pengarangnya sama.
- 3) Sanksi Pelanggaran
- a) Setiap pengunjung/peminjaman yang tidak mematuhi ketentuan peraturan ketertiban perpustakaan diatas akan dikenakan sanksi.
  - b) Buku-buku, majalah, serta barang-barang lain milik perpustakaan yang rusak akibat kelalaian peminjam harus dipertanggung jawabkan sesuai dengan kebijaksanaan yang berlaku di perpustakaan.

- c) Buku-buku yang hilang harus diganti sesuai dengan judul buku yang hilang atau di ganti dengan uang yang sesuai dengan harga buku pada saat itu.

### 3. Struktur Organisasi Perpustakaan SMA Negeri 1 Pangkep

Perpustakaan SMA Negeri 1 Pangkep di pimpin oleh kepala perpustakaan dan dibantu beberapa pegawai dan guru. Semua permintaan kebutuhan baik itu pengadaan koleksi, sarana dan prasarana perpustakaan harus melalui kepala sekolah SMA Negeri 1 Pangkep.

Untuk lebih jelasnya struktur organisasi perpustakaan SMA Negeri 1 Pangkep kabupaten pangkep dapat di lihat sebagai berikut :

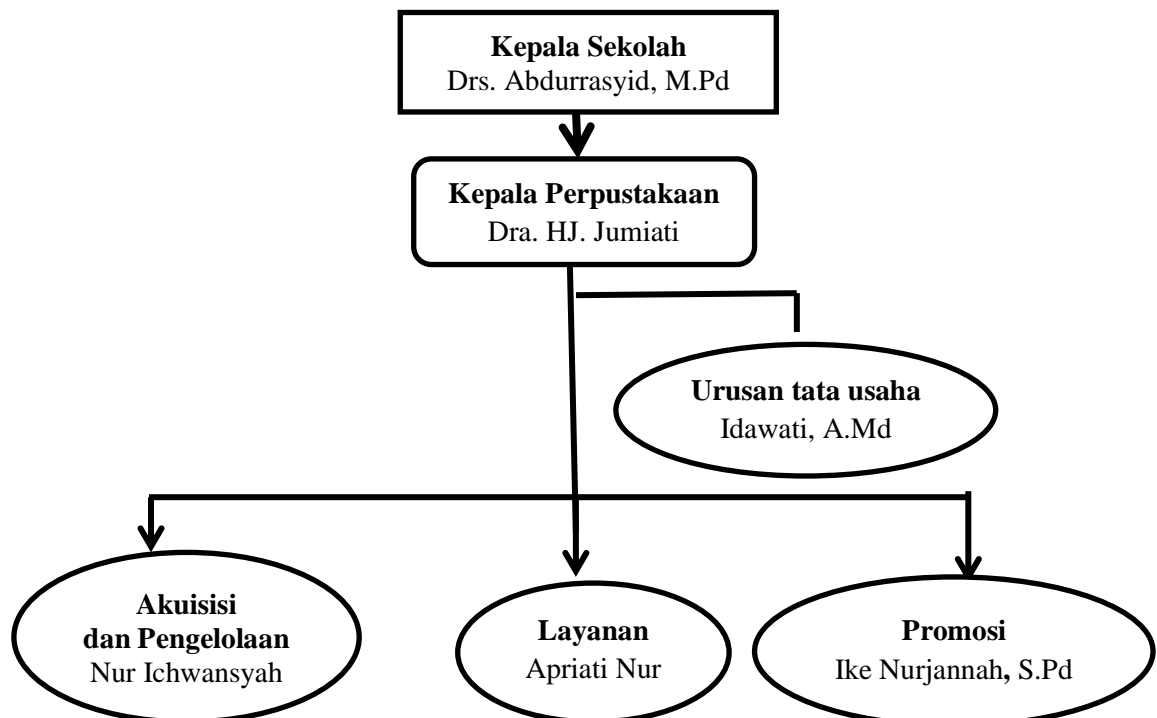

### 4. Perangkat Teknologi Perpustakaan SMA Negeri 1 Pangkep

Berdasarkan hasil penelitian di lapangan perpustakaan SMA Negeri 1 Pangkep memiliki beberapa perangkat teknologi yang digunakan untuk

menunjang kegiatan di perpustakaan SMA Negeri 1 Pangkep dalam hal ini lebih menekankan semua perlengkapan yang berbasis teknologi informasi di karenakan sesuai dengan objek yang di teliti. Adapun perlengkapan tersebut antara lain :

**Tabel 4.1**  
**Perlengkapan Teknologi Informasi di Perpustakaan SMA Negeri Pangkep**

No	Perlengkapan	Jumlah
1	Komputer	4
2	Wifi	1
3	Televisi	1

*(Sumber Data: Perpustakaan SMA Negeri 1 Pangkep, Kec. Pangkajene, Kab.Pangkep, Tahun 2018)*

Table di atas menunjukkan bahwa perlengkapan teknologi informasi di perpustakaan SMA Negeri 1 Pangkep, perangkat komputer yang dimiliki 4 buah dan masih kurang memadai dan masih perlu ditambah lagi sesuai dengan kebutuhan siswa . dan jumlah wifi di perpustakaan hanya berjumlah 1 buah dan di lengkapi juga dengan fasilitas televisi 1 buah.

### ***B. Pembahasan Hasil Penelitian***

Pada bagian ini akan di sajikan data hasil penelitian kuantitatif selama penelitian tentang hubungan teknologi informasi dengan tingkat kunjungan pemustaka di perpustakaan SMA Negeri 1 Pangkep. Dalam penelitian ini angket yang di sebar penulis sebanyak 105 exp. Dari jumlah tersebut angket



yang di kumpulkan kembali sebanyak 105 exp, dan semuanya dapat digunakan dan dianalisis.

### 1. Variabel Teknologi Informasi (X)

**Tabel 4.2**  
**Teknologi yang dimiliki oleh perpustakaan SMA Negeri 1 Pangkep belum memadai**

Penilaian	Skor (S)	Frekuensi (F)	Presentase (%)	(S) X (F)
Sangat Sesuai	5	16	15,2 %	80
Sesuai	4	40	38,1%	160
Cukup Sesuai	3	22	21,0%	66
Kurang Sesuai	2	13	12,4%	26
Tidak Sesuai	1	14	13,3%	14
<b>Total</b>		<b>105</b>	<b>100,0 %</b>	<b>346</b>

(Sumber : Olahan Data Tahun 2018)

Dari table 4.2 tersebut, menunjukkan bahwa 40 responden atau 38,1% menjawab sesuai, maka dapat dinyatakan sesuai dengan responden tertinggi bahwa teknologi informasi yang dimiliki oleh perpustakaan SMA Negeri 1 Pangkep belum memadai dan masih perlu ditambah sesuai dengan kebutuhan pemustaka. Namun ada 14 responden atau 13,3% yang menjawab tidak sesuai, artinya teknologi informasi yang dimiliki oleh perpustakaan SMA Negeri 1 Pangkep sudah memadai dan sesuai dengan kebutuhan pemustaka.

**Tabel 4.3**  
**Penggunaan teknologi informasi di perpustakaan SMA Negeri 1 Pangkep sangat membantu dalam melayani siswa untuk menelusuri informasi**

Penilaian	Skor (S)	Frekuensi (F)	Presentase (%)	(S) X (F)
Sangat Sesuai	5	31	29,5%	155
Sesuai	4	39	37,1%	156
Cukup Sesuai	3	19	18,1%	57
Kurang Sesuai	2	11	10,5%	22
Tidak Sesuai	1	5	4,8%	5
<b>Total</b>		<b>105</b>	<b>100%</b>	<b>395</b>

(Sumber : Olahan Data Tahun 2018)

Dari table 4.3 tersebut, menunjukkan bahwa 39 responden atau 37,1% menjawab sesuai, maka dapat dinyatakan sesuai dengan responden tertinggi bahwa penggunaan teknologi informasi di perpustakaan SMA Negeri 1 Pangkep sangat membantu dalam melayani siswa untuk menelusuri informasi. Namun ada 5 responden atau 4,8% yang menjawab tidak sesuai, artinya penggunaan teknologi informasi di perpustakaan SMA Negeri 1 Pangkep perlu ditingkatkan lagi dalam melayani siswa untuk menelusuri informasi.

**Tabel 4.4**  
**pemanfaatan teknologi informasi membantu dalam penelusuran informasi di perpustakaan SMA Negeri 1 Pangkep**

<b>Penilaian</b>	<b>Skor (S)</b>	<b>Frekuensi (F)</b>	<b>Presentase (%)</b>	<b>(S) X (F)</b>
Sangat Sesuai	5	23	21,9%	115
Sesuai	4	46	43,8%	184
Cukup Sesuai	3	28	26,7%	84
Kurang Sesuai	2	6	5,7%	12
Tidak Sesuai	1	2	1,9%	2
<b>Total</b>		<b>105</b>	<b>100%</b>	<b>397</b>

*(Sumber : Olahan Data Tahun 2018)*

Dari table 4.4 tersebut, menunjukkan bahwa 46 responden atau 43,8% menjawab sesuai, maka dapat dinyatakan sesuai dengan responden tertinggi bahwa pemanfaatan teknologi informasi membantu siswa dalam penelusuran informasi di perpustakaan SMA Negeri 1 Pangkep. Namun ada 2 responden atau 1,9% yang menjawab tidak sesuai, artinya pemanfaatan teknologi informasi di perpustakaan SMA Negeri 1 Pangkep masih perlu ditingkatkan lagi dalam penelusuran informasi.

**Tabel 4.5**  
**Pelayanan teknologi informasi memberikan kepuasan bagi pegawai**  
**maupun siswa yang memakai sarana informasi**

Penilaian	Skor (S)	Frekuensi (F)	Presentase (%)	(S) X (F)
Sangat Sesuai	5	23	21,9%	115
Sesuai	4	37	35,2%	148
Cukup Sesuai	3	34	32,4%	102
Kurang Sesuai	2	9	8,6%	18
Tidak Sesuai	1	2	1,9%	2
<b>Total</b>		<b>105</b>	<b>100%</b>	<b>385</b>

(Sumber : Olahan Data Tahun 2018)

Dari table 4.5 tersebut, menunjukkan bahwa 37 responden atau 35,2% menjawab sesuai, maka dapat dinyatakan sesuai dengan responden tertinggi bahwa Pelayanan teknologi informasi memberikan kepuasan bagi pegawai maupun siswa yang memakai sarana informasi. Namun ada 2 responden atau 1,9% yang menjawab tidak sesuai, artinya bahwa Pelayanan teknologi informasi masih perlu ditingkatkan lagi agar pegawai dan siswa yang memakai sarana informasi dapat memberikan kepuasan pada pemakai jasa perpustakaan.

**Tabel 4.6**  
**Pemberian batasan waktu pelayanan teknologi informasi tidak efektif**

Penilaian	Skor (S)	Frekuensi (F)	Presentase (%)	(S) X (F)
Sangat Sesuai	5	23	21,9%	115
Sesuai	4	30	28,6%	120
Cukup Sesuai	3	30	28,6%	90
Kurang Sesuai	2	11	10,5%	22
Tidak Sesuai	1	11	10,5%	11
<b>Total</b>		<b>105</b>	<b>100%</b>	<b>358</b>

(Sumber : Olahan Data Tahun 2018)

Dari tabel 4.6 tersebut, menunjukkan bahwa ada dua penilaian yang seimbang yaitu sesuai dan cukup sesuai yang mempunyai jumlah frekuensi 30 responden atau 28,6% , maka dapat dinyatakan sesuai dengan responden

tertinggi bahwa Pemberian batasan waktu pelayanan teknologi informasi tidak efektif. Namun ada 11 responden atau 10,5% yang menjawab kurang sesuai dan tidak sesuai, artinya bahwa pemberian batasan waktu pelayanan teknologi informasi di perpustakaan SMA Negeri 1 Pangkep sudah efektif dalam melayani pemustaka.

**Tabel 4.7**

**Teknologi informasi digunakan untuk mengolah data, termasuk memproses, mendapatkan, menyusun, menyimpan, memanipulasi data dalam berbagai cara untuk menghasilkan informasi yang berkualitas**

Penilaian	Skor (S)	Frekuensi (F)	Presentase (%)	(S) X (F)
Sangat Sesuai	5	34	32,4%	170
Sesuai	4	44	41,9%	176
Cukup Sesuai	3	23	21,9%	69
Kurang Sesuai	2	4	3,8%	8
Tidak Sesuai	1	0	0%	0
<b>Total</b>		<b>105</b>	<b>100%</b>	<b>423</b>

(Sumber : Olahan Data Tahun 2018)

Dari tabel 4.7 tersebut, menunjukkan bahwa 44 responden atau 41,9% menjawab sesuai, maka dapat dinyatakan sesuai dengan responden tertinggi bahwa teknologi informasi digunakan untuk mengolah data, termasuk memproses, mendapatkan, menyusun, menyimpan, memanipulasi data dalam berbagai cara untuk menghasilkan informasi yang berkualitas.

**Tabel 4.8**

**Kepekaan pustakawan dalam menerima keluhan atau pengaduan terhadap kebutuhan informasi siswa di perpustakaan SMA Negeri 1 Pangkep**

Penilaian	Skor (S)	Frekuensi (F)	Presentase (%)	(S) X (F)
Sangat Sesuai	5	21	20,0%	105
Sesuai	4	45	42,9%	180
Cukup Sesuai	3	29	27,6%	87
Kurang Sesuai	2	7	6,7%	14
Tidak Sesuai	1	3	2,9%	3
<b>Total</b>		<b>105</b>	<b>100%</b>	<b>389</b>

(Sumber : Olahan Data Tahun 2018)

Dari tabel 4.8 tersebut, menunjukkan bahwa 45 responden atau 42,9% menjawab sesuai, maka dapat dinyatakan sesuai dengan responden tertinggi bahwa siswa berharap kepekaan pustakawan dalam menerima keluhan atau pengaduan terhadap kebutuhan informasi siswa di perpustakaan SMA Negeri 1 Pangkep. Namun ada 3 responden atau 2,9% yang menjawab tidak sesuai artinya, kepekaan pustakawan dalam menerima keluhan atau pengaduan terhadap kebutuhan informasi siswa di perpustakaan SMA Negeri 1 Pangkep tidak terlalu menjadi masalah bagi siswa dalam menelusuri informasi.

**Tabel 4.9**  
**Pustakawan ikut serta dalam memberikan pelayanan pencarian informasi melalui teknologi informasi di perpustakaan SMA Negeri 1 Pangkep**

<b>Penilaian</b>	<b>Skor (S)</b>	<b>Frekuensi (F)</b>	<b>Presentase (%)</b>	<b>(S) X (F)</b>
Sangat Sesuai	5	24	22,9%	120
Sesuai	4	40	38,1%	160
Cukup Sesuai	3	31	29,5%	93
Kurang Sesuai	2	9	8,6%	18
Tidak Sesuai	1	1	1,0%	1
<b>Total</b>		<b>105</b>	<b>100%</b>	<b>392</b>

*(Sumber : Olahan Data Tahun 2018)*

Dari tabel 4.9 tersebut, menunjukkan bahwa 40 responden atau 38,1% menjawab sesuai, maka dapat dinyatakan sesuai dengan responden tertinggi bahwa pustakawan berperan penting dalam memberikan pelayanan pencarian informasi melalui teknologi informasi di perpustakaan SMA Negeri 1 Pangkep. Namun ada 1 responden atau 1,0% yang menjawab tidak sesuai artinya, pustakawan boleh tidak ikut serta dalam memberikan pelayanan pencarian informasi melalui teknologi informasi di perpustakaan SMA Negeri 1 Pangkep.

**Tabel 4.10**  
**Sarana teknologi informasi yang dimiliki oleh perpustakaan SMA Negeri 1 Pangkep sudah sesuai dengan kebutuhan siswa.**

<b>Penilaian</b>	<b>Skor (S)</b>	<b>Frekuensi (F)</b>	<b>Presentase (%)</b>	<b>(S) X (F)</b>
Sangat Sesuai	5	18	17,1%	90
Sesuai	4	44	41,9%	176
Cukup Sesuai	3	26	24,8%	78
Kurang Sesuai	2	15	14,3%	30
Tidak Sesuai	1	2	1,9%	2
<b>Total</b>		<b>105</b>	<b>100%</b>	<b>376</b>

(Sumber : Olahan Data Tahun 2018)

Dari tabel 4.10 tersebut, menunjukkan bahwa 44 responden atau 41,9% menjawab sesuai, maka dapat dinyatakan sesuai dengan responden tertinggi bahwa sarana teknologi informasi yang dimiliki oleh perpustakaan SMA Negeri 1 Pangkep sudah sesuai dengan kebutuhan siswa. Namun ada 2 responden atau 1,9% yang menjawab tidak sesuai artinya, sarana teknologi informasi yang dimiliki oleh perpustakaan SMA Negeri 1 Pangkep masih perlu di tambah lagi agar kebutuhan siswa dapat terpenuhi dalam penelusuran informasi.

**Tabel 4.11**  
**Anda dengan mudah menemukan informasi yang dibutuhkan dengan menggunakan teknologi di perpustakaan SMA Negeri 1 Pangkep**

<b>Penilaian</b>	<b>Skor (S)</b>	<b>Frekuensi (F)</b>	<b>Presentase (%)</b>	<b>(S) X (F)</b>
Sangat Sesuai	5	20	19,0%	100
Sesuai	4	46	43,8%	184
Cukup Sesuai	3	24	22,9%	72
Kurang Sesuai	2	8	7,6%	16
Tidak Sesuai	1	7	6,7%	7
<b>Total</b>		<b>105</b>	<b>100%</b>	<b>379</b>

(Sumber : Olahan Data Tahun 2018)

Dari tabel 4.11 tersebut, menunjukkan bahwa 46 responden atau 43,8% menjawab sesuai, maka dapat dinyatakan sesuai dengan responden tertinggi bahwa siswa dengan mudah menemukan informasi yang dibutuhkan dengan menggunakan teknologi di perpustakaan SMA Negeri 1 Pangkep. Namun ada 7 responden atau 6,7% yang menjawab tidak sesuai artinya, masih ada sebagian siswa yang masih kesulitan menemukan informasi yang dibutuhkan dengan menggunakan teknologi di perpustakaan SMA Negeri 1 Pangkep.

## 2. Variabel Tingkat Kunjungan Pemustaka

**Tabel 4.12**  
**Saya sangat suka berkunjung ke perpustakaan SMA Negeri 1 Pangkep**

Penilaian	Skor (S)	Frekuensi (F)	Presentase (%)	(S) X (F)
Sangat Sesuai	5	35	33,3 %	175
Sesuai	4	45	42,9 %	180
Cukup Sesuai	3	16	15,2 %	48
Kurang Sesuai	2	9	8,6 %	18
Tidak Sesuai	1	0	0 %	0
<b>Total</b>		<b>105</b>	<b>100%</b>	<b>421</b>

(Sumber : Olahan Data Tahun 2018)

Dari tabel 4.12 tersebut, menunjukkan bahwa 45 responden atau 42,9 % menjawab sesuai, maka dapat dinyatakan dari responden tertinggi bahwa siswa sangat suka berkunjung ke perpustakaan SMA Negeri 1 Pangkep.

**Tabel 4.13**  
**Saya mendapat banyak manfaat ketika berkunjung ke perpustakaan SMA Negeri 1 Pangkep setiap hari**

Penilaian	Skor (S)	Frekuensi (F)	Presentase (%)	(S) X (F)
Sangat Sesuai	5	36	34,3 %	180
Sesuai	4	44	41,9 %	176
Cukup Sesuai	3	21	20,0 %	63
Kurang Sesuai	2	4	3,8%	8
Tidak Sesuai	1	0	0 %	0
<b>Total</b>		<b>105</b>	<b>100%</b>	<b>427</b>

(Sumber : Olahan Data Tahun

Dari tabel 4.13 tersebut, menunjukkan bahwa 44 responden atau 41,9 % menjawab sesuai, maka dapat dinyatakan dari pernyataan diatas bahwa siswa mendapat banyak manfaat ketika berkunjung ke perpustakaan SMA Negeri 1 Pangkep setiap hari.

**Tabel 4.14**  
**Sikap pustakawan yang ramah mempengaruhi saya untuk berkunjung ke perpustakaan SMA Negeri 1 Pangkep**

Penilaian	Skor (S)	Frekuensi (F)	Presentase (%)	(S) X (F)
Sangat Sesuai	5	33	31,4 %	165
Sesuai	4	38	36,2%	152
Cukup Sesuai	3	31	29,5%	93
Kurang Sesuai	2	3	2,9%	6
Tidak Sesuai	1	0	0 %	0
<b>Total</b>		<b>105</b>	<b>100%</b>	<b>416</b>

(Sumber : Olahan Data Tahun 2018)

Dari tabel 4.14 tersebut, menunjukkan, bahwa 38 responden atau 36,2% menjawab sesuai, maka dapat dinyatakan dari responden tertinggi bahwa sikap pustakawan yang ramah dapat mempengaruhi siswa untuk berkunjung ke perpustakaan SMA Negeri 1 Pangkep.

**Tabel 4.15**  
**Keperluan untuk menyelesaikan tugas mendorong saya untuk berkunjung ke perpustakaan SMA Negeri 1 Pangkep**

Penilaian	Skor (S)	Frekuensi (F)	Presentase (%)	(S) X (F)
Sangat Sesuai	5	34	32,4 %	170
Sesuai	4	37	35,2%	148
Cukup Sesuai	3	27	25,7%	81
Kurang Sesuai	2	6	5,7%	12
Tidak Sesuai	1	1	1,0 %	1
<b>Total</b>		<b>105</b>	<b>100%</b>	<b>412</b>

(Sumber : Olahan Data Tahun 2018)



Dari tabel 4.15 tersebut menunjukkan, bahwa 37 responden atau 35,2% menjawab sesuai, maka dapat dinyatakan dari responden tertinggi bahwa siswa berkunjung ke perpustakaan SMA Negeri 1 Pangkep untuk menyelesaikan tugas. Namun ada 1 responden atau 1,0% yang menjawab tidak sesuai artinya, tidak semua siswa yang berkunjung ke perpustakaan SMA Negeri 1 Pangkep untuk menyelesaikan tugas.

**Tabel 4.16**  
**Saya berkunjung ke perpustakaan SMA Negeri 1 Pangkep karena mudah mendapatkan informasi yang dibutuhkan**

Penilaian	Skor (S)	Frekuensi (F)	Presentase (%)	(S) X (F)
Sangat Sesuai	5	34	32,4 %	170
Sesuai	4	35	33,3%	140
Cukup Sesuai	3	25	23,8%	75
Kurang Sesuai	2	7	6,7%	14
Tidak Sesuai	1	4	3,8 %	4
<b>Total</b>		<b>105</b>	<b>100%</b>	<b>403</b>

(Sumber : Olahan Data Tahun 2018)

Dari tabel 4.16 tersebut menunjukkan, bahwa 35 responden atau 33,3% menjawab sesuai, maka dapat dinyatakan dari responden tertinggi bahwa siswa berkunjung ke perpustakaan SMA Negeri 1 Pangkep karena mudah mendapatkan informasi yang mereka butuhkan. Namun ada 4 responden atau 3,8% yang menjawab tidak sesuai artinya, ada sebagian siswa yang berkunjung ke perpustakaan SMA Negeri 1 Pangkep masih kesulitan dalam mendapatkan informasi yang mereka butuhkan.

**Tabel 4.17**  
**Koleksi yang disediakan bervariasi seperti komik, novel, majalah mendorong saya untuk berkunjung ke perpustakaan SMA Negeri 1 Pangkep**

Penilaian	Skor (S)	Frekuensi (F)	Presentase (%)	(S) X (F)
Sangat Sesuai	5	31	29,5 %	155
Sesuai	4	41	39,0%	164
Cukup Sesuai	3	20	19,0%	60
Kurang Sesuai	2	13	12,4%	26
Tidak Sesuai	1	0	0%	0
<b>Total</b>		<b>105</b>	<b>100%</b>	<b>405</b>

(Sumber : Olahan Data Tahun 2018)

Dari tabel 4.17 tersebut menunjukkan, bahwa 41 responden atau 39,0% menjawab sesuai, maka dapat dinyatakan dari responden tertinggi bahwa disediakannya koleksi yang bervariasi seperti komik, novel, majalah mendorong siswa untuk berkunjung ke perpustakaan SMA Negeri 1 Pangkep.

**Tabel 4.18**  
**Adanya media internet dapat mendorong saya berkunjung ke perpustakaan SMA Negeri 1 Pangkep**

Penilaian	Skor (S)	Frekuensi (F)	Presentase (%)	(S) X (F)
Sangat Sesuai	5	31	29,5%	155
Sesuai	4	40	38,1%	160
Cukup Sesuai	3	29	27,6%	87
Kurang Sesuai	2	5	4,8%	10
Tidak Sesuai	1	0	0%	0
<b>Total</b>		<b>105</b>	<b>100%</b>	<b>412</b>

(Sumber : Olahan Data Tahun 2018)

Dari tabel 4.18 tersebut menunjukkan, bahwa 40 responden atau 38,1% menjawab sesuai, maka dapat dinyatakan dari responden tertinggi bahwa adanya media internet dapat mendorong siswa berkunjung ke perpustakaan SMA Negeri 1 Pangkep.

**Tabel 4.19**  
**Kegiatan pustakawan dalam penelusuran informasi sangat sesuai sehingga saya senang berkunjung ke perpustakaan SMA Negeri 1 Pangkep**

Penilaian	Skor (S)	Frekuensi (F)	Presentase (%)	(S) X (F)
Sangat Sesuai	5	27	25,7 %	135
Sesuai	4	32	30,5%	128
Cukup Sesuai	3	29	27,6%	87
Kurang Sesuai	2	16	15,2%	32
Tidak Sesuai	1	1	1,0 %	1
<b>Total</b>		<b>105</b>	<b>100%</b>	<b>383</b>

(Sumber : Olahan Data Tahun 2018)

Dari tabel 4.19 tersebut menunjukkan, bahwa 32 responden atau 30,5% menjawab sesuai, maka dapat dinyatakan dari responden tertinggi bahwa siswa senang berkunjung ke perpustakaan SMA Negeri 1 Pangkep karena kegiatan pustakawan dalam penelusuran informasi sudah sangat sesuai. Namun ada 1 responden atau 1,0% yang menjawab tidak sesuai artinya, bahwa ada sebagian siswa yang tidak senang berkunjung ke perpustakaan SMA Negeri 1 Pangkep karena kegiatan pustakawan dalam penelusuran informasi masih perlu ditingkatkan lagi.

**Tabel 4.20**  
**Saya berkunjung ke perpustakaan SMA Negeri 1 Pangkep untuk menambah wawasan dan pengetahuan**

Penilaian	Skor (S)	Frekuensi (F)	Presentase (%)	(S) X (F)
Sangat Sesuai	5	30	28,6 %	150
Sesuai	4	42	40,0%	168
Cukup Sesuai	3	23	21,9%	69
Kurang Sesuai	2	10	9,5%	20
Tidak Sesuai	1	0	0 %	0
<b>Total</b>		<b>105</b>	<b>100%</b>	<b>407</b>

(Sumber : Olahan Data Tahun 2018)

Dari tabel 4.20 tersebut menunjukkan, bahwa 42 responden atau 40,0% menjawab sesuai, maka dapat dinyatakan dari responden tertinggi bahwa siswa berkunjung ke perpustakaan SMA Negeri 1 Pangkep untuk menambah wawasan dan ilmu pengetahuan yang bermanfaat.

**Tabel 4.21**  
**Dekorasi ruangan yang menarik membuat saya tertarik berkunjung ke perpustakaan SMA Negeri 1 Pangkep**

Penilaian	Skor (S)	Frekuensi (F)	Presentase (%)	(S) X (F)
Sangat Sesuai	5	19	18,1 %	95
Sesuai	4	29	27,6%	116
Cukup Sesuai	3	32	30,5%	96
Kurang Sesuai	2	16	15,2%	32
Tidak Sesuai	1	9	8,6 %	9
<b>Total</b>		<b>105</b>	<b>100%</b>	<b>348</b>

(Sumber : Olahan Data Tahun 2018)

Dari table 4.21 tersebut menunjukkan, bahwa 32 responden atau 30,5% menjawab cukup sesuai, maka dapat dinyatakan dari responden tertinggi bahwa dekorasi ruangan perpustakaan yang menarik membuat siswa tertarik berkunjung ke perpustakaan SMA Negeri 1 Pangkep. Namun ada 9 responden atau 8,6% yang menjawab tidak sesuai artinya, tidak semua siswa tertarik dengan dekorasi ruangan perpustakaan yang menarik.

**Tabel 4.22**  
**Saya jarang berkunjung ke perpustakaan SMA Negeri 1 Pangkep**

Penilaian	Skor (S)	Frekuensi (F)	Presentase (%)	(S) X (F)
Sangat Sesuai	5	16	15,2 %	80
Sesuai	4	29	27,6%	116
Cukup Sesuai	3	18	17,1%	54
Kurang Sesuai	2	14	13,3%	28
Tidak Sesuai	1	28	26,7 %	28
<b>Total</b>		<b>105</b>	<b>100%</b>	<b>306</b>

(Sumber : Olahan Data Tahun 2018)

Dari tabel 4.22 tersebut menunjukkan, bahwa 29 responden atau 27,6% menjawab sesuai, maka dapat dinyatakan dari responden tertinggi bahwa siswa jarang berkunjung ke perpustakaan, kemungkinan ada factor yang mempengaruhi siswa sehingga jarang berkunjung ke perpustakaan SMA Negeri 1 Pangkep. Namun ada 14 responden atau 13,3% yang menjawab kurang sesuai artinya, tidak semua siswa jarang berkunjung ke perpustakaan SMA Negeri 1 Pangkep.

**Tabel 4.23**  
**Saya berkunjung ke perpustakaan untuk kerja kelompok bersama teman**

<b>Penilaian</b>	<b>Skor (S)</b>	<b>Frekuensi (F)</b>	<b>Presentase (%)</b>	<b>(S) X (F)</b>
Sangat Sesuai	5	19	18,1 %	95
Sesuai	4	31	29,5%	124
Cukup Sesuai	3	15	14,3%	45
Kurang Sesuai	2	8	7,6%	16
Tidak Sesuai	1	32	30,5%	32
<b>Total</b>		<b>105</b>	<b>100%</b>	<b>312</b>

(Sumber : Olahan Data Tahun 2018)

Dari tabel 4.23 tersebut menunjukkan, bahwa 32 responden atau 30,5% menjawab tidak sesuai dan 8 responden atau 7,6% yang menjawab kurang sesuai, maka dapat dinyatakan dari responden tertinggi dan terendah bahwa tidak semua siswa yang berkunjung ke perpustakaan SMA Negeri 1 Pangkep untuk mengerjakan tugas kelompok bersama temannya.

Dari hasil pengolahan data tentang variabel teknologi informasi (X) dengan tingkat kunjungan pemustaka (Y) dengan jumlah item 22, maka total skor pernyataan variabel (X) dengan variabel (Y) dapat dilihat pada tabel berikut :

**Tabel 4.24**  
**Total Skor Variabel Teknologi Informasi (X) dengan Variabel**  
**Tingkat Kunjungan Pemustaka (Y)**

Penilaian	Skor (S)	Frekuensi (F)	(S)X(F)
Sangat Sesuai	5	578	2.890
Sesuai	4	854	3.416
Cukup Sesuai	3	552	1.656
Kurang Sesuai	2	204	408
Tidak Sesuai	1	122	122
Total		2.310	8.492

*(Sumber: Olahan Data Tahun 2018)*

Berdasarkan tabel 4.24 diatas dapat diketahui total skor variabel teknologi informasi (X) dengan tingkat kunjungan pemustaka (Y) adalah 8.492. Pengkategorian di dasarkan pada rentang skor ideal dimana:

- a. Jumlah skor maksimal diperoleh dari: 5 (skor tertinggi) dikali jumlah item pernyataan dikali jumlah responden, yaitu :  $5 \times 22 \times 105 = 11.550$
- b. Jumlah skor minimal diperoleh dari: 1 (skor terendah) dikali jumlah item pernyataan dikali jumlah responden, yaitu :  $1 \times 22 \times 105 = 2.310$

untuk mengetahui nilai presentase digunakan rumus :

$$P = \frac{\text{Skor Total}}{\text{Skor Maksimal}} \times 100\%$$

$$P = \frac{8.492}{11.550} \times 100\%$$

$$P = 73,52\%$$

Berdasarkan rentang skor tersebut diperoleh tingkatan pengelompokan penilaian responden terhadap teknologi informasi (X) dengan tingkat kunjungan pemustaka (Y) seperti yang digambarkan pada garis kontinum sebagai berikut:

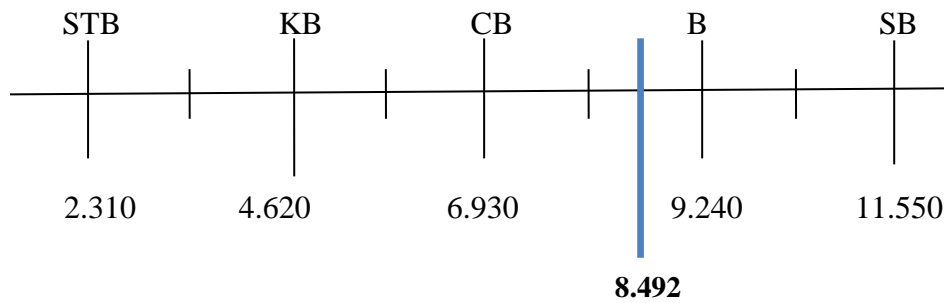

*(Bagan rentang skor teknologi informasi dengan tingkat kunjungan pemustaka)*

Keterangan:

STB: Sangat Tidak Baik

KB : Kurang Baik

CB : Cukup Baik

B : Baik

SB : Sangat Baik

Dengan demikian berdasarkan penilaian 105 responden, skor variabel teknologi informasi dengan tingkat kunjungan pemustaka sebesar 8.492 termasuk dalam interval penilaian baik.

### **3. Seberapa Besar Hubungan Teknologi Informasi Dengan Tingkat Kunjungan Pemustaka Di Perpustakaan SMA Negeri 1 Pangkep**

Hasil penelitian hubungan teknologi informasi dengan tingkat kunjungan pmustaka di perpustakaan SMA Negeri 1 Pangkep bertujuan untuk mengetahui seberapa besar hubungan antara kedua variable, yaitu antara variable (X)

teknologi informasi dan variable (Y) tingkat kunjungan dengan melakukan beberapa tahap analisis antara lain:

a. Analisis Korelasi

Untuk mengetahui bagaimana hubungan antara teknologi informasi terhadap tingkat kunjungan pemustaka di perpustakaan SMA Negeri 1 Pangkep, dapat dilihat dari hasil perhitungan korelasi *product moment* menggunakan program *SPSS* versi 22. Setelah melakukan perhitungan menggunakan rumus korelasi *product momen*. Jumlah variable X dan Y serta cara perhitungan dibuat dalam bentuk korelasi, maka dapat diperoleh hasil sebagai berikut:

**Table 4.25**

**Table Corelation  
Correlations**

	Teknologi Informasi	Tingkat Kunjungan
Teknologi Informasi	1	.356**
Pearson Correlation		.000
Sig. (2-tailed)		
N	105	105
Tingkat Kunjungan	.356**	1
Pearson Correlation	.000	
Sig. (2-tailed)		
N	105	105

\*\**. Correlation is significant at the 0.01 level (2-tailed).*



Dari hasil perhitungan korelasi *product moment* dengan bantuan *SPSS* dari table 4.25, di peroleh nilai korelasi sebesar 0,356 maka dapat disimpulkan variable (X) teknologi informasi memiliki hubungan terhadap variable (Y) tingkat kunjungan dengan nilai korelasi 0,356. Artinya ada hubungan antara teknologi informasi dengan tingkat kunjungan pemustaka. Sesuai dengan uji korelasi *product moment* , nilai tersebut menunjukkan adanya korelasi yang rendah (0,20-0,399). Berdasarkan pedoman korelasi *product moment* maka dapat dikatakan bahwa terdapat hubungan yang positif dan kurang signifikan antara teknologi informasi dengan tingkat kunjungan pemustaka.

Berdasarkan hasil perhitungan korelasi dengan nilai 0,356 atau 35,6%, ini artinya bahwa setiap kenaikan skor atau nilai 0,356 pada variable (X) akan diikuti dengan kenaikan skor nilai 0,356 pada variabel (Y). sebaliknya, jika variabel (X) mengalami penurunan nilai 0,356, maka akan diikuti juga dengan penurunan nilai 0,356 pada variabel (Y).

## **BAB V**

### **PENUTUP**

#### ***A. Kesimpulan***

Berdasarkan tabel frekuensi variabel teknologi informasi dengan variabel tingkat kunjungan pemustaka berada dalam kategori baik, hal ini dapat dilihat dari 22 pernyataan dan 105 responden diperoleh jumlah skor total 8.492, berada pada rentang skor (2.310-11.550) atau 73,52%, artinya teknologi informasi dengan tingkat kunjungan pemustaka berada di interval kategori baik. Dan terdapat hubungan yang kurang signifikan antara teknologi informasi dengan tingkat kunjungan pemustaka di perpustakaan SMA Negeri 1 Pangkep sebesar 0,356 atau 35,6% (positif) Sesuai dengan uji korelasi product moment , nilai tersebut menunjukkan adanya korelasi yang rendah, artinya ada hubungan antara teknologi informasi dengan tingkat kunjungan pemustaka.

#### ***B. Saran***

1. Agar tetap terjadi hubungan yang signifikan antara teknologi informasi dengan tingkat kunjungan pemustaka di SMA Negeri 1 Pangkep, hendaknya pihak perpustakaan harus menambah teknologi informasi yang lebih canggih seperti menambah jumlah komputer atau Laptop dan wifi agar jaringan lebih lancar sehingga pemustaka tingkat kunjungannya lebih meningkat.
2. Hendaknya pemustaka di perpustakaan SMA Negeri 1 Pangkep dapat menggunakan perpustakaan secara maksimal, baik itu media elektronik

maupun cetak sehingga perpustakaan dapat dimanfaatkan secara maksimal agar tingkat kunjungan dapat lebih meningkat lagi.

## DAFTAR PUSTAKA

- Arikunto, Suharsimi. *Prosedur Penelitian : Suatu Pendekatan Praktis*. Jakarta : Rineka Cipta. 2006
- Ashal, Nurfadhilah. SKRIPSI. *Hubungan Promosi Perpustakaan dengan Tingkat Kunjungan Pemustaka Di Badan Perpustakaan Dan Arsip Daerah Provinsi Sulawesi Selatan*. Makassar. 2016
- Azwar, Saifuddin. *Sikap Manusia: teori dan pengukurannya*. Yogyakarta: Pustaka Pelajar, 2000.
- Bafadal, Ibrahim. *Pengelolaan Perpustakaan Sekolah*. Cet.4. Jakarta : Bumi Aksara. 2005
- Darmono. *Manajemen Dan Tata Kerja Perpustakaan Sekolah*. Jakarta : Gramedia. 2001
- Departemen Agama RI. *Al-Qur'an dan Terjemahannya*. Bandung : Diponegoro. 2002
- Depdikbud. *Kamus Besar Bahasa Indonesia*. Jakarta : Balai Pustaka. 1988
- Endarmoko, Eko. *Tesaurus Bahasa Indonesia*. Jakarta : PT Gramedia Utama. 2006
- E.Koswara. *Dinamika Informasi Dalam Era Global*. Cet.1. Bandung : Remaja Rosdakarya. 1998
- <http://www.ngabidin.web.id/2012/11/defenisi-pemustaka.html?m=1> (diakses 30/Maret/2018 /jam 11:30)
- Jogianto HM. *Sistem Teknologi Informasi*. Yogyakarta : Andi Offset. 2005
- Kadir, Abdul. *Pengenalan Teknologi Informasi*. Yogyakarta : Andi Offset. 2003
- Kastam, A. Basri. *Petunjuk Penyelenggaraan Perpustakaan Secara Sederhana*. Surabaya : Karunia. 1990
- Mathar, Muh. Quraisy. *Penelitian kuantitatif untuk ilmu perpustakaan*. Makassar: Alauddin University Press. 2013
- Muchlis, Ahmad. *Masyarakat Dan Perpustakaan Di Era Revolusi Informasi*. Surabaya. 2010
- Mudjito. *Pembinaan Minat Baca*. Jakarta : Universitas Terbuka, Depdikbud. 1993
- Naufal, Abdul Ar-razzaq. *Al-Muslimun Wa al-Ilm al-Hadist*. Yogyakarta : Bakti Prima Yasa. 2001

- Nugrohadhi, Agung. *Journal Menakar Peranan Pustakawan Dalam Implementasi Teknologi Informasi Di Perpustakaan*. Makassar. 2013
- Pendit, Putu Laxman. *Kompetensi Informasi Dan Kompetensi Pustakawan "Makalah Lokakarya Pustakawan Swasta Se Jabodetabek*. Jakarta 14-15 Januari. 2008
- Peraturan Pemerintah Republik Indonesia Nomor 24 Tahun 2014. *Pelaksanaan Undang-Undang Nomor 43 Tahun 2007 Tentang Perpustakaan*. Jakarta. 2014
- Perpustakaan Nasional RI. *Undang-undang Republik Indonesia Nomor 43 Tahun 2007 Tentang Perpustakaan*. Jakarta : Perpustakaan Nasional RI. 2009
- Priyanto, Ida Fajar. *Teknologi Informasi Perpustakaan dan Pengembangannya "Makalah Seminar Sehari Mengupas Koha Open Source ILS : Software Otomasi Perpustakaan Multi Fitur & Bertaraf Internasional*. Perpustakaan UMY Surakarta 14 Oktober. 2010
- Restansi, Anisa Sri. *Solusi Dan Strategi Perpustakaan Menghadapi Para Digital Native Dalam Journal FKP2T Media Komunikasi Ilmiah Perpustakaan Perguruan Tinggi*. 2012
- Shihab, M.Quraish. *Tafsir Al-Mishbah : pesan kesan dan keserasian al-Quran*. Jakarta : Lentera Hati. 2002
- Sinaga, Dian. *Mengelola Perpustakaan Sekolah*. Bandung : November. 2005
- Sudijono, Anas.. *Pengantar Statistik Pendidikan*. Jakarta: Raja Grafindo Persada, 2008
- Sudjarwo, Basrowi. *Manajemen penelitian sosial*. Bandung : Mandar Maju. 2009
- Sugiyono. *Metode Penelitian Administrasi*). Bandung : ALFABETA. 2010
- . *Metode Penelitian Kuantitatif, Kualitatif dan Kombinasi (mixed methods)*. Bandung : IKAPI. 2013
- .*Metode Penelitian Kuantitatif, Kualitatif dan R&D*. Bandung : IKAPI.2016
- Sulistyo-Basuki. *Pengantar Ilmu Perpustakaan*. Jakarta : Gramedia Pustaka. 1991
- . *Pengantar Ilmu Perpustakaan*. Jakarta : Universitas Terbuka. 1995
- Supriyanto, wahyu dan Muhsin, Ahmad. *Teknologi Informasi Perpustakaan*. Yogyakarta : Kanisius. 2005

- Sutarman. *Pengantar Teknologi Informasi*. Jakarta : Bumi Aksara. 2009
- Sutarno. *Perpustakaan dan Masyarakat*. Jakarta : Sagung Seto. 2003
- Suwarno, Wiji. *Dasar-dasar Ilmu Perpustakaan : Sebuah Pendekatan Praktis*. Yogyakarta :Ar-kuz. 2009
- Tim Penyusun Kamus Pusat Bahasa. *Kamus Besar Bahasa Indonesia*. Jakarta:Balai Pustaka. 2005
- Yusuf, Pawit M dan Suherman, Yayat. *Pedoman Penyelenggaraan Perpustakaan Sekolah*. Jakarta : Kencana. 2005
- Zulkifli, Amsyah. *Managemen Sistem Informasi*. Jakarta : gamedia pustaka utama. 1997

**L  
A  
M  
P  
I  
R  
A  
N**

## **KUESIONER PENELITIAN**

Berikut ini adalah kuesioner yang berkaitan dengan penelitian tentang **“Hubungan Teknologi Informasi Dengan Tingkat Kunjungan Pemustaka Diperpustakaan SMA Negeri 1 Pangkep”**. Oleh karena itu di sela-sela kesibukan anda, kami memohon dengan hormat kesediaan anda untuk dapat mengisi kuesioner berikut ini. Atas kesediaan dan partisipasi anda sekalian untuk mengisi kuesioner yang ada, saya ucapkan banyak terima kasih.

### **IDENTITAS RESPONDEN**

Nama :

Umur :

Kelas :

### **PETUNJUK PENGISIAN**

Mohon untuk memberikan tanda Check list (√) pada setiap pernyataan yang anda pilih.

Keterangan :

SS	: Sangat Sesuai	= 5
S	: Sesuai	= 4
CS	: Cukup Sesuai	= 3
KS	: Kurang Sesuai	= 2
TS	: Tidak Sesuai	= 1



### A. Teknologi Informasi

No.	PERNYATAAN	JAWABAN				
		SS	S	CS	KS	TS
1.	Teknologi yang dimiliki oleh perpustakaan SMA Negeri 1 Pangkep belum memadai					
2.	Penggunaan teknologi informasi di perpustakaan SMA Negeri 1 Pangkep sangat membantu dalam melayani siswa untuk menelusuri informasi					
3.	Pemanfaatan teknologi informasi membantu dalam penelusuran informasi di perpustakaan SMA Negeri 1 Pangkep					
4.	Pelayanan teknologi informasi memberikan kepuasan bagi pegawai maupun siswa yang memakai sarana informasi					
5.	Pemberian batasan waktu pelayanan teknologi informasi tidak efektif					
6.	Teknologi informasi digunakan untuk mengolah data, termasuk memproses, mendapatkan, menyusun, menyimpan, memanipulasi data dalam berbagai cara untuk menghasilkan informasi yang berkualitas					
7.	Kepekaan pustakawan dalam menerima keluhan atau pengaduan terhadap kebutuhan informasi siswa di perpustakaan SMA Negeri 1 Pangkep					
8.	Pustakawan ikut serta dalam memberikan pelayanan pencarian informasi melalui teknologi informasi di perpustakaan SMA Negeri 1 Pangkep					
9.	Sarana teknologi informasi yang dimiliki oleh perpustakaan SMA Negeri 1 Pangkep sudah sesuai dengan kebutuhan siswa					
10.	Anda dengan mudah menemukan informasi yang dibutuhkan dengan menggunakan teknologi di perpustakaan SMA Negeri 1 Pangkep					

### B. Kunjungan Pemustaka

No.	PERNYATAAN	JAWABAN				
		SS	S	CS	KS	TS
1.	Saya sangat suka berkunjung ke perpustakaan SMA Negeri 1 Pangkep					
2.	Saya mendapat banyak manfaat ketika berkunjung ke perpustakaan SMA Negeri 1 Pangkep setiap hari					
3.	Sikap pustakawan yang ramah mempengaruhi saya untuk berkunjung ke perpustakaan SMA Negeri 1 Pangkep					
4.	Keperluan untuk menyelesaikan tugas mendorong saya untuk berkunjung ke perpustakaan SMA Negeri 1 Pangkep					
5.	Saya berkunjung ke perpustakaan SMA Negeri 1 Pangkep karena mudah mendapatkan informasi yang dibutuhkan					
6.	Koleksi yang disediakan bervariasi seperti komik, novel, majalah mendorong saya untuk berkunjung ke perpustakaan SMA Negeri 1 Pangkep					
7.	Adanya media internet dapat mendorong saya berkunjung ke perpustakaan SMA Negeri 1 Pangkep					
8.	Kegiatan pustakawan dalam penelusuran informasi sangat sesuai sehingga saya senang berkunjung ke perpustakaan SMA Negeri 1 Pangkep					
9.	Saya berkunjung ke perpustakaan SMA Negeri 1 Pangkep untuk menambah wawasan dan pengetahuan					
10.	Dekorasi ruangan yang menarik membuat saya tertarik berkunjung ke perpustakaan SMA Negeri 1 Pangkep					
11.	Saya jarang berkunjung ke perpustakaan SMA Negeri 1 Pangkep					
12.	Saya berkunjung ke perpustakaan untuk kerja kelompok bersama teman					

## KOESIONER

### Variabel Teknologi Informasi (X)

No	P1	P2	P3	P4	P5	P6	P7	P8	P9	P10	Jumlah
1	4	4	4	4	4	5	5	5	4	5	44
2	2	3	5	5	5	5	4	2	2	4	37
3	2	4	3	4	3	4	3	4	3	4	34
4	3	4	4	4	4	4	4	4	4	4	39
5	5	4	3	2	1	5	4	3	2	1	30
6	4	3	4	2	3	4	4	3	4	2	33
7	3	4	4	4	4	4	4	4	4	5	40
8	3	4	5	3	2	4	4	4	4	3	36
9	3	3	3	3	3	3	3	3	3	3	30
10	3	3	3	3	3	3	3	3	3	3	30
11	3	3	3	3	4	4	3	3	4	3	33
12	4	5	3	4	3	3	3	5	3	3	36
13	5	4	4	3	3	3	3	3	3	3	34
14	3	3	3	3	3	3	3	3	3	3	30
15	4	3	3	3	4	4	3	4	3	4	35
16	1	2	3	2	4	3	4	3	4	3	29
17	1	2	3	2	4	3	4	3	4	2	28
18	3	2	5	4	3	3	3	3	3	5	34
19	3	5	4	2	5	3	1	3	5	4	35
20	3	3	3	3	2	4	3	3	3	3	30
21	5	4	4	5	5	5	4	4	4	4	44
22	4	5	5	5	5	5	5	5	4	4	47
23	3	3	3	3	3	3	3	3	3	2	29
24	2	1	4	5	3	4	1	5	4	4	33
25	4	5	4	4	1	5	5	5	5	4	42
26	4	4	2	4	1	4	3	5	5	4	36
27	4	4	3	5	1	4	4	3	5	5	38
28	4	5	3	5	4	4	5	5	4	4	43
29	4	5	4	3	2	4	5	5	4	5	41
30	4	5	4	3	2	4	5	4	3	5	39
31	4	5	5	5	1	5	5	5	5	5	45
32	3	4	4	5	4	5	5	5	3	5	43
33	2	5	4	4	5	5	5	5	2	5	42
34	3	2	3	3	1	4	1	2	2	3	24
35	5	4	4	5	5	5	5	4	5	4	46
36	4	5	5	5	5	5	5	5	4	4	47
37	2	5	4	4	5	5	5	5	2	4	41

38	2	5	4	5	5	5	5	5	3	5	44
39	4	5	5	4	3	4	4	4	3	4	40
40	4	5	5	4	3	4	4	4	3	4	40
41	4	5	4	4	3	3	4	3	4	4	38
42	3	4	4	3	2	5	3	5	4	3	36
43	5	4	4	4	3	5	2	3	4	4	38
44	4	5	4	4	3	5	4	5	5	4	43
45	4	5	5	4	3	4	4	3	4	5	41
46	1	4	5	4	2	4	4	5	5	5	39
47	4	3	3	3	3	4	3	4	4	4	35
48	4	4	4	4	4	4	3	4	3	3	37
49	1	3	3	4	4	4	5	5	3	4	36
50	2	4	4	3	4	3	4	3	4	4	35
51	1	5	5	3	5	5	5	4	2	5	40
52	1	5	5	3	5	5	5	4	2	5	40
53	1	5	5	3	5	5	5	4	2	5	40
54	1	5	5	3	5	5	4	4	2	5	39
55	2	5	4	3	2	5	4	2	5	4	36
56	2	4	4	5	5	4	5	4	5	4	42
57	4	4	3	2	1	4	4	4	3	5	34
58	5	4	1	1	2	4	3	2	1	4	27
59	4	4	4	4	3	2	4	3	4	2	34
60	4	4	3	4	5	4	4	4	5	4	41
61	5	5	4	3	4	3	4	5	5	4	42
62	4	4	4	3	2	4	3	4	5	1	34
63	4	4	5	4	5	4	4	5	4	3	42
64	3	5	4	3	4	5	3	4	3	2	36
65	4	3	3	2	3	2	2	1	3	2	25
66	5	2	4	1	2	4	4	4	4	4	34
67	4	1	4	5	1	5	3	3	3	3	32
68	5	4	4	5	4	4	3	2	2	1	34
69	4	3	4	4	5	4	4	4	4	4	40
70	3	2	4	3	4	5	3	3	3	2	32
71	1	1	3	3	5	3	3	4	4	4	31
72	4	4	2	4	4	2	2	2	3	1	28
73	1	4	1	4	5	4	4	4	4	4	35
74	1	5	4	2	3	4	4	4	4	4	35
75	1	4	4	3	4	3	3	3	3	3	31
76	4	3	3	4	2	3	3	3	3	3	31
77	4	2	4	5	1	3	4	4	4	4	35
78	3	4	3	5	5	4	4	4	4	4	40





49	5	5	5	5	5	5	5	5	5	4	5	4	58
50	5	5	5	4	5	5	4	5	5	4	5	5	57
51	3	4	4	4	4	4	5	4	3	5	5	4	49
52	4	4	4	4	4	4	4	5	5	4	5	5	52
53	3	4	4	4	4	4	5	4	3	5	5	4	49
54	3	4	4	4	4	4	5	4	3	5	5	4	49
55	5	5	5	5	4	5	4	5	4	5	5	4	56
56	5	5	5	5	5	5	5	5	5	5	5	5	60
57	5	5	5	5	5	5	5	5	5	4	4	4	57
58	4	5	4	5	5	5	4	4	5	3	1	4	49
59	4	4	4	5	4	5	4	5	4	3	2	1	45
60	4	5	4	3	2	5	4	3	2	1	1	1	35
61	4	4	5	5	5	5	5	5	5	5	4	5	57
62	4	5	3	4	4	4	4	4	3	2	1	1	39
63	5	4	3	3	3	4	4	4	4	3	2	1	40
64	5	4	3	5	4	3	4	3	4	4	4	1	44
65	4	4	5	5	3	2	4	4	3	3	2	1	40
66	4	3	3	5	5	4	4	4	4	4	4	4	48
67	4	5	5	3	3	2	5	3	5	3	1	3	42
68	4	4	4	4	4	5	4	4	3	2	4	1	43
69	5	3	4	5	4	3	3	3	3	3	1	2	39
70	5	3	3	4	5	4	3	2	4	4	4	4	45
71	4	4	3	1	4	5	3	5	3	4	1	1	38
72	4	4	3	2	4	4	4	4	2	1	1	1	34
73	3	2	3	3	4	3	2	4	3	4	4	1	36
74	4	3	3	4	4	4	4	4	4	3	1	1	39
75	4	3	4	5	4	4	4	2	2	4	4	1	41
76	5	5	5	5	2	2	3	3	3	3	3	3	42
77	4	5	5	5	4	4	3	2	2	1	2	2	39
78	3	4	4	4	3	4	4	1	2	2	3	2	36
79	4	4	3	4	3	3	3	3	3	3	3	1	37
80	4	4	4	2	4	4	4	4	4	4	2	1	41
81	4	5	4	4	4	4	4	4	4	4	2	1	44
82	4	4	3	3	4	4	3	2	2	3	1	1	34
83	4	4	5	5	5	3	3	5	5	5	4	5	53
84	4	5	4	3	5	3	5	3	4	2	4	3	45
85	4	4	4	3	4	4	5	3	4	3	5	4	47
86	5	5	4	4	5	5	5	4	5	2	5	4	53
87	5	4	2	5	5	3	4	3	4	2	4	5	46
88	5	4	3	5	3	5	3	4	3	2	1	3	41
89	5	4	4	5	5	3	3	4	4	4	4	2	47

<b>90</b>	4	3	4	5	4	3	3	3	4	4	3	2	42
<b>91</b>	2	4	5	4	2	2	3	2	4	3	2	1	34
<b>92</b>	2	5	3	3	3	2	5	3	3	3	3	1	36
<b>93</b>	4	3	3	4	3	4	4	3	4	3	4	1	40
<b>94</b>	3	3	5	3	4	4	3	2	2	2	2	2	35
<b>95</b>	4	3	4	3	3	2	3	3	5	4	5	1	40
<b>96</b>	3	2	3	5	3	4	3	3	3	4	3	1	37
<b>97</b>	2	3	3	3	2	4	2	2	4	3	3	1	32
<b>98</b>	2	5	4	3	3	4	4	4	2	3	3	1	38
<b>99</b>	3	2	4	2	1	5	5	5	4	2	4	1	38
<b>100</b>	5	3	4	3	4	4	5	4	3	1	2	1	39
<b>101</b>	4	5	3	4	5	4	3	2	4	1	1	1	37
<b>102</b>	2	4	4	3	3	5	4	5	4	4	3	1	42
<b>103</b>	5	4	5	3	4	4	4	2	4	5	2	1	43
<b>104</b>	3	3	5	4	5	3	3	3	3	3	1	1	37
<b>105</b>	4	4	5	3	1	4	4	2	3	3	1	1	35









N	105	105	105	105	105	105	105	105	105	105	105
---	-----	-----	-----	-----	-----	-----	-----	-----	-----	-----	-----

\*. Correlation is significant at the 0.05 level (2-tailed).

\*\*. Correlation is significant at the 0.01 level (2-tailed).







VAR000	Pearson													
12	Correlati on	.268**	.273**	.242*	.344**	.389**	.144	.294**	.339**	.528**	.355**	.316**	1	.694**
	Sig. (2- tailed)	.006	.005	.013	.000	.000	.142	.002	.000	.000	.000	.001		.000
	N	105	105	105	105	105	105	105	105	105	105	105	105	105
VAR000	Pearson													
13	Correlati on	.507**	.433**	.518**	.571**	.667**	.455**	.561**	.670**	.710**	.629**	.472**	.694**	1
	Sig. (2- tailed)	.000	.000	.000	.000	.000	.000	.000	.000	.000	.000	.000	.000	
	N	105	105	105	105	105	105	105	105	105	105	105	105	105

\*\* . Correlation is significant at the 0.01 level (2-tailed).

\* . Correlation is significant at the 0.05 level (2-tailed).



**Reliability Variable X****Scale: ALL VARIABLES****Case Processing Summary**

		N	%
Cases	Valid	105	100.0
	Excluded <sup>a</sup>	0	.0
	Total	105	100.0

a. Listwise deletion based on all variables in the procedure.

**Reliability Statistics**

Cronbach's Alpha	N of Items
.670	10

**Reliability Variable Y**

**Scale: ALL VARIABLES****Case Processing Summary**

		N	%
Cases	Valid	105	100.0
	Excluded <sup>a</sup>	0	.0
	Total	105	100.0

a. Listwise deletion based on all variables in the procedure.

**Reliability Statistics**

Cronbach's Alpha	N of Items
.809	12

**HASIL UJI FREKUENSI VARIABEL X****VAR00001**

		Frequency	Percent	Valid Percent	Cumulative Percent
Valid	1	14	13.3	13.3	13.3
	2	13	12.4	12.4	25.7
	3	22	21.0	21.0	46.7
	4	40	38.1	38.1	84.8
	5	16	15.2	15.2	100.0
	Total	105	100.0	100.0	

**VAR00002**

		Frequency	Percent	Valid Percent	Cumulative Percent
Valid	1	5	4.8	4.8	4.8
	2	11	10.5	10.5	15.2
	3	19	18.1	18.1	33.3
	4	39	37.1	37.1	70.5

5	31	29.5	29.5	100.0
Total	105	100.0	100.0	

**VAR00003**

	Frequency	Percent	Valid Percent	Cumulative Percent
Valid 1	2	1.9	1.9	1.9
2	6	5.7	5.7	7.6
3	28	26.7	26.7	34.3
4	46	43.8	43.8	78.1
5	23	21.9	21.9	100.0
Total	105	100.0	100.0	

**VAR00004**

	Frequency	Percent	Valid Percent	Cumulative Percent
Valid 1	2	1.9	1.9	1.9
2	9	8.6	8.6	10.5
3	34	32.4	32.4	42.9
4	37	35.2	35.2	78.1
5	23	21.9	21.9	100.0

Total	105	100.0	100.0
-------	-----	-------	-------

**VAR00005**

	Frequency	Percent	Valid Percent	Cumulative Percent
Valid 1	11	10.5	10.5	10.5
2	11	10.5	10.5	21.0
3	30	28.6	28.6	49.5
4	30	28.6	28.6	78.1
5	23	21.9	21.9	100.0
Total	105	100.0	100.0	

**VAR00006**

	Frequency	Percent	Valid Percent	Cumulative Percent
Valid 2	4	3.8	3.8	3.8
3	23	21.9	21.9	25.7
4	44	41.9	41.9	67.6
5	34	32.4	32.4	100.0

Total	105	100.0	100.0
-------	-----	-------	-------

**VAR00007**

	Frequency	Percent	Valid Percent	Cumulative Percent
Valid 1	3	2.9	2.9	2.9
2	7	6.7	6.7	9.5
3	29	27.6	27.6	37.1
4	45	42.9	42.9	80.0
5	21	20.0	20.0	100.0
Total	105	100.0	100.0	

**VAR00008**

	Frequency	Percent	Valid Percent	Cumulative Percent
Valid 1	1	1.0	1.0	1.0
2	9	8.6	8.6	9.5
3	31	29.5	29.5	39.0
4	40	38.1	38.1	77.1
5	24	22.9	22.9	100.0

Total	105	100.0	100.0
-------	-----	-------	-------

**VAR00009**

	Frequency	Percent	Valid Percent	Cumulative Percent
Valid 1	2	1.9	1.9	1.9
2	15	14.3	14.3	16.2
3	26	24.8	24.8	41.0
4	44	41.9	41.9	82.9
5	18	17.1	17.1	100.0
Total	105	100.0	100.0	

**VAR00010**

	Frequency	Percent	Valid Percent	Cumulative Percent
Valid 1	7	6.7	6.7	6.7
2	8	7.6	7.6	14.3
3	24	22.9	22.9	37.1



4	46	43.8	43.8	81.0
5	20	19.0	19.0	100.0
Total	105	100.0	100.0	

**Hasil Uji Frekuensi Variabel Y**

**VAR00001**

		Frequency	Percent	Valid Percent	Cumulative Percent
Valid	2	9	8.6	8.6	8.6
	3	16	15.2	15.2	23.8
	4	45	42.9	42.9	66.7
	5	35	33.3	33.3	100.0
	Total	105	100.0	100.0	

**VAR00002**

		Frequency	Percent	Valid Percent	Cumulative Percent
Valid	2	4	3.8	3.8	3.8
	3	21	20.0	20.0	23.8
	4	44	41.9	41.9	65.7
	5	36	34.3	34.3	100.0

Total	105	100.0	100.0
-------	-----	-------	-------

**VAR00003**

		Frequency	Percent	Valid Percent	Cumulative Percent
Valid	2	3	2.9	2.9	2.9
	3	31	29.5	29.5	32.4
	4	38	36.2	36.2	68.6
	5	33	31.4	31.4	100.0
	Total	105	100.0	100.0	

**VAR00004**

		Frequency	Percent	Valid Percent	Cumulative Percent
Valid	1	1	1.0	1.0	1.0
	2	6	5.7	5.7	6.7
	3	27	25.7	25.7	32.4
	4	37	35.2	35.2	67.6

5	34	32.4	32.4	100.0
Total	105	100.0	100.0	

**VAR00005**

	Frequency	Percent	Valid Percent	Cumulative Percent
Valid 1	4	3.8	3.8	3.8
2	7	6.7	6.7	10.5
3	25	23.8	23.8	34.3
4	35	33.3	33.3	67.6
5	34	32.4	32.4	100.0
Total	105	100.0	100.0	

**VAR00006**

	Frequency	Percent	Valid Percent	Cumulative Percent
Valid 2	13	12.4	12.4	12.4
3	20	19.0	19.0	31.4
4	41	39.0	39.0	70.5
5	31	29.5	29.5	100.0

Total	105	100.0	100.0
-------	-----	-------	-------

**VAR00007**

		Frequency	Percent	Valid Percent	Cumulative Percent
Valid	2	5	4.8	4.8	4.8
	3	29	27.6	27.6	32.4
	4	40	38.1	38.1	70.5
	5	31	29.5	29.5	100.0
	Total	105	100.0	100.0	

**VAR00008**

		Frequency	Percent	Valid Percent	Cumulative Percent
Valid	1	1	1.0	1.0	1.0
	2	16	15.2	15.2	16.2
	3	29	27.6	27.6	43.8
	4	32	30.5	30.5	74.3
	5	27	25.7	25.7	100.0

Total	105	100.0	100.0
-------	-----	-------	-------

**VAR00009**

		Frequency	Percent	Valid Percent	Cumulative Percent
Valid	2	10	9.5	9.5	9.5
	3	23	21.9	21.9	31.4
	4	42	40.0	40.0	71.4
	5	30	28.6	28.6	100.0
	Total	105	100.0	100.0	

**VAR00010**

		Frequency	Percent	Valid Percent	Cumulative Percent
Valid	1	9	8.6	8.6	8.6
	2	16	15.2	15.2	23.8
	3	32	30.5	30.5	54.3
	4	29	27.6	27.6	81.9

5	19	18.1	18.1	100.0
Total	105	100.0	100.0	

**VAR00011**

	Frequency	Percent	Valid Percent	Cumulative Percent
Valid 1	28	26.7	26.7	26.7
2	14	13.3	13.3	40.0
3	18	17.1	17.1	57.1
4	29	27.6	27.6	84.8
5	16	15.2	15.2	100.0
Total	105	100.0	100.0	

**VAR00012**

	Frequency	Percent	Valid Percent	Cumulative Percent
Valid 1	32	30.5	30.5	30.5
2	8	7.6	7.6	38.1
3	15	14.3	14.3	52.4
4	31	29.5	29.5	81.9
5	19	18.1	18.1	100.0

Total	105	100.0	100.0
-------	-----	-------	-------



**Correlations**

		Teknologi Informasi	Tingkat Kunjungan
Teknologi Informasi	Pearson Correlation	1	.356**
	Sig. (2-tailed)		.000
	N	105	105
Tingkat Kunjungan	Pearson Correlation	.356**	1
	Sig. (2-tailed)	.000	
	N	105	105

\*\* . Correlation is significant at the 0.01 level (2-tailed).









## RIWAYAT HIDUP



**NUR UMRAWATI** lahir di Pangkajene pada tanggal 20 Juni 1995, anak ke 3 dari 4 bersaudara dan merupakan buah kasih sayang dari pasangan Muslimin dan Nurhayati. Penulis menempuh pendidikan di sekolah Dasar Negeri 03 Teladan Jagong kecamatan Pangkajene Kabupaten Pangkep. Di sekolah tersebut penulis menimba ilmu selama 6 tahun. Pada tahun 2009 penulis melanjutkan pendidikan tingkat menengah di SMP Negeri 1 Pangkajene Kabupaten Pangkep, dan selesai pada tahun 2011 kemudian penulis melanjutkan pendidikan menengah atas di SMA Negeri 1 Pangkep selama 3 tahun dan selesai pada tahun 2013. Setelah lulus di SMA, penulis melanjutkan pendidikan di Universitas Islam Negeri Alauddin Makassar (UIN) Jurusan Ilmu perpustakaan jenjang Strata Satu (S1) pada tahun 2014 dan selesai pada tahun 2018. Penulis sangat bersyukur diberi kesempatan oleh Allah SWT sehingga bisa menimba ilmu yang merupakan bekal. Penulis sangat berharap dapat mengamalkan ilmu yang sudah diperoleh dengan baik dan dapat membahagiakan kedua orang tua yang selalu mendoakan dan mendukung serta berusaha menjadi Manusia yang berguna bagi Agama, Keluarga, Masyarakat, Bangsa dan Negara.