

**PERAN KOPERASI DALAM MENINGKATKAN KESEJAHTERAAN
ANGGOTA PADA KOPERASI MASJID AL-MARKAZ AL-ISLAMI
MAKASSAR**



SKRIPSI

Diajukan untuk Memenuhi Salah Satu Syarat Meraih Gelar Sarjana Ekonomi (SE)
Jurusan Ekonomi Islam pada Fakultas Ekonomi dan Bisnis Islam
Universitas Islam Negeri Alauddin Makassar

Oleh:

UNIVERSITAS ISLAM NEGERI
ALAUDDIN
MAKASSAR

JUMRIANI NUR

NIM: 90100115008

**EKONOMI ISLAM
FAKULTAS EKONOMI DAN BISNIS ISLAM
UNIVERSITAS ISLAM NEGERI ALAUDDIN MAKASSAR**

2019

PERNYATAAN KEASLIAN SKRIPSI

Mahasiswa yang bertanda tangan di bawah ini:

Nama : Jumriani Nur
NIM : 90100115008
Tempat/Tgl Lahir : Makassar, 24 April 1997
Jurusan : Ekonomi Islam
Fakultas/Program : Ekonomi dan Bisnis Islam
Alamat : Jl. Sabutung No. 12
Judul : **"Peran Koperasi dalam Meningkatkan Kesejahteraan Anggota pada Koperasi Masjid Al-Markaz Al-Islami Makassar"**

Menyatakan dengan sesungguhnya dan penuh kesadaran, bahwa skripsi ini benar adalah hasil karya penyusun sendiri. Jika di kemudian hari terbukti bahwa ia merupakan duplikat, tiruan, plagiat, atau dibuat orang lain, sebagian atau seluruhnya, maka skripsi dan gelar yang diperoleh karenanya batal demi hukum.

Samata-Gowa, November 2019

Penyusun,

UNIVERSITAS ISLAM NEGERI
ALAUDDIN
M A K A S S A R

Jumriani Nur
NIM: 90100115008

PENGESAHAN SKRIPSI

Skripsi yang berjudul **“Peran Koperasi dalam Meningkatkan Kesejahteraan Anggota pada Koperasi Masjid Al-Markaz Al-Islami Makassar”**, yang disusun oleh **JUMRIANI NUR, NIM 901001115008**, Mahasiswa Jurusan Ekonomi Islam Fakultas Ekonomi dan Bisnis Islam UIN Alauddin Makassar, telah diuji dan dipertahankan dalam sidang munaqasyah yang diselenggarakan pada tanggal 13 November 2019 bertepatan dengan 16 Rabiulawal 1441H, dan dinyatakan telah diterima sebagai salah satu syarat memperoleh gelar Sarjana Ekonomi pada Fakultas Ekonomi dan Bisnis Islam, Jurusan Ekonomi Islam.

Samata-Gowa,

November 2019

DEWAN PENGUJI

Ketua : Prof. Dr. H. Abustani Ilyas, M.Ag.
Sekretaris : Dr. Hj. Rahmawati Muin, S.Ag., M.Ag.
Penguji I : Prof. Dr. H. Ambo Asse, M. Ag.
Penguji II : Dr. Hj. Rahmawati Muin, S.Ag., M.Ag.
Pembimbing I : Dr. H. Abd. Wahab, SE., M.Si.
Pembimbing II : Dr. Nurfiyah, S.H.I., M.E.I

(.....)
(.....)
(.....)
(.....)
(.....)
(.....)

Diketahui Oleh:

Dekan Fakultas Ekonomi dan Bisnis Islam

UIN Alauddin Makassar



Prof. Dr. H. Abustani Ilyas, M.Ag.

NIP. 19661130 199303 1 003

KATA PENGANTAR

AssalamuAlaikum Wr.Wb

Puji Syukur Atas Kehadirat Allah SWT, yang telah melimpahkan rahmat, taufiq dan hidayah-Nya sehingga penulis dapat menyelesaikan skripsi ini dengan baik. Shalawat serta salam tetap terlimpahkan kepada Nabi Muhammad SAW, beserta keluarga, sahabat-sahabat dan pengikutnya.

Berkat rahmat dan hidayah yang diberikan oleh Allah SWT, sehingga penulis dapat menyelesaikan skripsi ini, yang berjudul : **“Peran Koperasi dalam Meningkatkan Kesejahteraan Anggota pada Koperasi Masjid Al-Markaz Al-Islami Makassar”**, Skripsi ini diajukan guna memenuhi tugas dan syarat untuk memperoleh gelar Sarjana Strata Satu (S.I) Jurusan Ekonomi Islam Fakultas Ekonomi dan Bisnis Islam UIN Alauddin Makassar.

Didasari sepenuhnya, bahwa penulisan skripsi ini tidak terlepas dari yang namanya kekurangan atau ketidak sempurnaan, dalam menyelesaikan skripsi ini penulis banyak mengalami kesulitan maupun hambatan. Oleh karena itu, penulis membutuhkan berbagai bantuan dari kalangan akademisi maupun non-akademisi, maka segala kesulitan dan hambatan tersebut penulis dapat menghadapinya sehingga skripsi ini dapat terselesaikan.

Ucapan terima kasih sedalam-dalamnya penulis sampaikan kepada semua yang telah memberikan pengarahan, bimbingan dengan moral dan bantuan apapun

yang sangat besar bagi penulis. Ucapan terima kasih terutama penulis sampaikan kepada:

1. Allah SWT. yang telah memberikan kemudahan dan kesabaran kepada penyusun sehingga skripsi ini dapat terselesaikan.
2. Terkhusus kepada kedua orang tercinta Bapak **Firdaus** dan Ibu **Maemuna** yang telah berjuang merawat, mendoakan, menyayangi, mendidik dan membiayai sehingga penulis sampai pada tahap akhir. Tiada kata-kata yang layak penulis berikan untuk mengemukakan penghargaan dan jasa mereka. Kepada keluarga saya, untuk kesembilan saudaraku, dan seluruh keluarga besar saya yang telah memberikan dorongan motivasi serta doa dalam menyelesaikan skripsi ini.
3. Bapak **Prof. H. Hamdan Juhannis, M.A., Ph.D** selaku Rektor Universitas Islam Negeri Alauddin Makassar.
4. Bapak **Prof. Dr. H. Abustani Ilyas, M. Ag.** selaku Dekan Fakultas Ekonomi dan Bisnis Islam Negeri Alauddin Makassar beserta Wakil Dekan I, II, dan III.
5. Bapak **Ahmad Efendi, SE., M.M.** selaku Ketua Jurusan Ekonomi Islam dan Bapak **Akramunnas, SE., M.M.** selaku Sekretaris Jurusan Ekonomi Islam yang telah memberikan kelancaran pelaksanaan penelitian dan izin untuk menyelesaikan skripsi ini.
6. Bapak **Dr. H. Abd. Wahab, SE., M.Si.**, selaku pembimbing I saya yang telah banyak membantu dalam proses bimbingan dan berbagi

dalam ilmunya serta memberikan arahan dalam penyusunan skripsi ini.

7. Ibu **Dr. Nurfiah, S.H.I., M.E.I.**, selaku pembimbing II yang telah banyak meluangkan waktu, dan kesabarannya dalam proses bimbingan serta arahan dan kritik, saran dalam menyelesaikan skripsi ini.
8. Ucapan terima kasih juga kepada **Prof. Dr. H. Ambo Asse, M.Ag.** selaku penguji I dan juga **Dr. Hj. Rahmawati Muin, S.Ag., M.Ag.** selaku penguji II yang telah membimbing dan memberikan arahan kepada penulis dalam menyelesaikan skripsi ini.
9. Semua **Dosen dan Civitas Akademika Fakultas Ekonomi dan Bisnis** islam yang telah membimbing dan mengajar penulis selama proses belajar di bangku kuliah.
10. Kepada **Ketua, Pengurus,** maupun **Karyawan Koperasi Al-Markaz Al-Islami** yang bersedia meluangkan waktunya untuk melakukan tanya jawab sehingga proses wawancaranya berjalan lancar. Semua itu sangat berharga bagi penulis.
11. Terima kasih kepada teman dan sahabat yang selama ini sudah memberikan saya semangat dan motivasi serta curhatan-curhatan saya selama menulis skripsi ini sampai selesai. Teman sekelas penulis (Ekonomi Islam A angkatan 2015) yang tidak dapat saya tuliskan satu persatu, terimakasih atas yang selama ini memberikan semangat dan doa apabila penulis dilanda kesulitan.

12. Teman-teman KKN Desa Waetuo yang telah memberikan saya dukungan dan semangat untuk tetap sabar dalam menyelesaikan skripsi ini.

13. Semua pihak yang tidak dapat penulis sebutkan satu per satu yang telah membantu dalam kelancaran skripsi ini.

Penulis sangat menyadari bahwa skripsi ini jauh dari kesempurnaan. Oleh karena itu, dengan kerendahan hati penulis menerima saran dan kritik dari para pembaca yang bersifat konstruktif dan berbagai pihak demi kesempurnaan skripsi ini. Akhirnya penulis panjatkan doa agar seluruh pihak yang telah membantu dalam menyelesaikan skripsi ini, semoga atas bantuan dan amal baiknya kepada penulis mendapatkan imbalan dan pahala dari Allah Swt. Semoga skripsi ini memberikan manfaat bagi penulis sendiri maupun penulis berikutnya, dan juga pembaca.

Wassalamu Alaikum Wr. Wb.

UNIVERSITAS ISLAM NEGERI
ALAUDDIN
M A K A S S A R

Samata, November 2019

Penyusun,

JUMRIANI NUR
NIM: 90100115008

DAFTAR ISI

HALAMAN SAMPUL	i
KATA PENGANTAR	iv
DAFTAR ISI	viii
DAFTAR TABEL	x
DAFTAR BAGAN	xi
DAFTAR GAMBAR	xii
ABSTRAK	xiii
BAB I PENDAHULUAN	1-16
A. Latar Belakang	1
B. Fokus Penelitian dan Deskripsi Fokus	8
C. Rumusan Masalah	9
D. Penelitian Terdahulu.....	10
E. Tujuan dan Kegunaan Penelitian	15
BAB II TINJAUAN TEORITIS	17-29
A. Tinjauan Tentang Koperasi.....	17
1. Pengertian Koperasi.....	17
2. Manajemen Koperasi	19
3. Tujuan Koperasi	20
4. Faktor-faktor Keberhasilan Koperasi.....	21
5. Fungsi dan Peran Koperasi.....	22
6. Perangkat Organisasi Koperasi.....	22
B. Konsep Kesejahteraan	25
C. Peranan Koperasi dalam Meningkatkan Kesejahteraan Anggota	27
D. Kerangka Konseptual	28
BAB III METODOLOGI PENELITIAN	30-40
A. Jenis & Lokasi Penelitian	30
B. Pendekatan Penelitian.....	31
C. Sumber Data.....	32
D. Metode Pengumpulan Data.....	34

E. Instrumen Penelitian.....	36
F. Teknik Pengelolaan dan Analisis Data.....	36
G. Pengujian keabsahan data.....	38
BAB IV HASIL DAN PEMBAHASAN	41-79
A. Gambaran Umum Koperasi Al-Markaz Al-Islami Makassar	41
B. Peran Koperasi Al-Markaz Al-Islami dalam Meningkatkan Kesejahteraan Anggotanya	46
C. Kendala-kendala yang Dihadapi Koperasi Al-Markaz Al-Islami dalam Peningkatan Kesejahteraan Anggota	73
D. Strategi Koperasi Al-Markaz dalam Mengatasi Kendala-kendala dalam Upaya Peningkatan Kesejahteraan Anggota	77
BAB V PENUTUP	80-82
A. Kesimpulan.....	80
B. Saran.....	81
DAFTAR PUSTAKA.....	83



DAFTAR TABEL

Tabel 1.1 Hasil Usaha-usaha Koperasi Al-Markaz Tahun 2017	5
Tabel 1.2 Persamaan dan Perbedaan Penelitian	12
Tabel 3.1 Subyek Penelitian	34
Tabel 3.2 Wawancara dengan Subyek Penelitian	35
Tabel 4.1 Daftar Pegawai Koperasi Al-Markaz Al-Islami	45
Tabel 4.2 Permodalan Koperasi Al-Markaz Al-Islami Per Des 2017	46
Tabel 4.3 Daftar Kegiatan Pelatihan oleh Pengelola Koperasi Al-Markaz Al-Islami 2017	61



DAFTAR BAGAN

Bagan 2.1 Kerangka Konseptual	29
Bagan 4.1 Struktur Organisasi Koperasi Al-Markaz Al-Islami	44



DAFTAR GAMBAR

Gambar 4.1 Papan Koperasi Al-Markaz Al-Islami	41
Gambar 4.2 Papan Minimarket Koperasi Al-Markaz Al-Islami	48
Gambar 4.3 Wawancara dengan Pegawai Koperasi	49
Gambar 4.4 Tampak Depan Counter/Etalase Koperasi	50
Gambar 4.5 Wawancara dengan Ibu Asmiani Karyawan Koperasi	51
Gambar 4.6 Layanan Penyediaan Voucher Internet Hotspot	52
Gambar 4.7 Loker Pembayaran PLN/PDAM	53
Gambar 4.8 Papan Unit Usaha Fotocopy/ATK	53
Gambar 4.9 Tampak Luar Unit Usaha Fotocopy/ATK	54
Gambar 4.10 Wawancara dengan Pak Hamzah mengenai Pembiayaan Murabahah	55
Gambar 4.11 Transaksi Sewa Perlengkapan pada Koperasi Al-Markaz Al-Islami	56
Gambar 4.12 Unit Usaha Sewa Perlengkapan (Gedung)	57
Gambar 4.13 Wawancara bersama Ibu Tenri Pengelolah Usaha Jasa Koperasi	58

ABSTRAK

Nama : Jumriani Nur

NIM : 90100115008

Judul : Peran Koperasi dalam Meningkatkan Kesejahteraan Anggota pada Koperasi Masjid Al-Markaz Al-Islami Makassar

Koperasi merupakan suatu badan usaha yang berbadan hukum dan berasaskan kekeluargaan dengan mengutamakan rasa persaudaraan kepada anggota seluruhnya. Koperasi hadir ditengah-tengah masyarakat memiliki tujuan untuk memajukan kesejahteraan anggota pada khususnya dan masyarakat pada umumnya. Masalah pokok yang muncul dalam penelitian ini adalah Bagaimana peranan koperasi Al-Markaz dalam meningkatkan kesejahteraan anggota? Bagaimana kendala-kendala yang dihadapi koperasi Al-Markaz Al-Islami dalam meningkatkan kesejahteraan anggota? serta Bagaimana Strategi yang digunakan Koperasi dalam Menghadapi Kendala dalam Upaya Peningkatan Kesejahteraan Anggota? Penelitian ini bertujuan untuk memberikan pemahaman tentang peranan koperasi dalam meningkatkan kesejahteraan anggota.

Penelitian yang dilakukan adalah penelitian kualitatif yang bersifat deskriptif. Pendekatan yang digunakan adalah pendekatan manajemen, yuridis dan pendekatan normatif. Subjek dalam penelitian ini adalah semua pengelola di Koperasi Al-Markaz Al-Islami. Informan dalam penelitian ini: Ketua Koperasi, Manajer Koperasi dan anggota/karyawan yang ada di Koperasi Al-Markaz Al-Islami. Penelitian ini tergolong penelitian lapangan, data dikumpulkan dengan melihat apa yang nampak, menganalisis data dan menyimpulkannya. Teknik pengumpulan data yang digunakan yaitu wawancara, observasi dan dokumentasi.

Hasil dari penelitian yang diperoleh menunjukkan bahwa 1) Koperasi Al-Markaz Al-Islami ini memberikan peranan yang sangat besar dalam mensejahterahkan anggotanya, bentuk kesejahteraannya yaitu: kemudahan pelayanan yang diberikan, membantu membiayai pendidikan anak, jaminan kesehatan bagi pegawai, adanya pelatihan-pelatihan, hadirnya unit usaha koperasi. 2) Kendala-kendalanya yaitu terbatasnya modal dalam pemberian kredit, kurangnya kesadaran peminjaman anggota dan tidak ada jaminan dalam pinjaman. 3) Strateginya yaitu meningkatkan usaha-usaha dalam koperasi, mengikutkan pelatihan-pelatihan, adanya penagih pinjaman dan koperasi harus lebih selektif dalam memberikan pinjaman kepada anggota untuk mengatasi risiko kredit.

M A K A S S A R

Kata Kunci: Meningkatkan, Kesejahteraan, Anggota Koperasi



UNIVERSITAS ISLAM NEGERI
ALAUDDIN
M A K A S S A R

BAB I

PENDAHULUAN

A. Latar Belakang

Perekonomian di Indonesia menganut prinsip kebersamaan, hal tersebut termaktub dalam Pasal 33 UUD 1945 ayat 1 yang berbunyi, “perekonomian disusun sebagai usaha bersama berdasar asas kekeluargaan”.¹ Asas inilah yang memberikan dorongan kepada setiap anggota untuk melakukan kerja.

“Koperasi berasal dari bahasa Latin, yaitu *co* yang berarti bersama dan *operare* berarti bergerak. Kedua kata ini mengandung arti bekerja sama untuk mencapai tujuan”.²

Jadi secara singkat dalam koperasi harus ditunjukkan kebersamaan dalam menjalankan usaha. Tujuan dari koperasi ini memenuhi kebutuhan anggota dan masyarakat sekitarnya melalui unit usaha, salah satunya dengan cara menjual barang keperluan sehari-hari dengan harga murah. Usaha koperasi dijalankan oleh para anggota, tidak boleh ada kecurangan di dalamnya. Karena, setiap anggota koperasi menjalankan fungsi dan peranannya masing-masing. Sebagaimana dalam Al-Qur'an surah Sad/38:24 :

قَالَ لَقَدْ ظَلَمَكَ بِسُؤَالِ نِعَاجِكَ وَإِنَّ كَثِيرًا مِّنَ الْخُلَطَاءِ لَيَبْغِي بَعْضُهُمْ عَلَى بَعْضٍ إِلَّا الَّذِينَ ءَامَنُوا وَعَمِلُوا الصَّالِحَاتِ وَقَلِيلٌ مَّا هُمْ وَظَنَّ دَاوُدُ أَنَّمَا فَتَنَّاهُ فَاسْتَغْفَرَ رَبَّهُ وَحَزَّ رَاكِعًا وَأَنَابٌ ﴿٢٤﴾

Terjemahnya:

¹ Lindiawatie dan Dhona Shahreza, “Peran Koperasi Syariah BMT BUMI Dalam Meningkatkan Kualitas Usaha Mikro”, *Al-Urban: Jurnal Ekonomi Syariah dan Filantropi Islam* Vol. 2, No. 1 (2018), h. 2.

² Rosnani Siregar, “Peranan Koperasi dalam Meningkatkan Kesejahteraan Ekonomi Masyarakat ditinjau dari Hukum Ekonomi Islam”, *Jurnal at Tijarah* Vol. 1 No. 1 (2015), h. 222.

“Daud berkata: “Sesungguhnya dia telah berbuat zalim kepadamu dengan meminta kambingmu itu untuk ditambahkan kepada kambingnya. Dan sesungguhnya kebanyakan dari orang-orang yang berserikat itu sebahagian mereka berbuat zalim kepada sebahagian yang lain, kecuali orang-orang yang beriman dan mengerjakan amal yang saleh; dan amat sedikitlah mereka ini” dan Daud mengetahui bahwa kami mengujinya; maka ia meminta ampun kepada Tuhannya lalu menyungkur sujud dan bertaubat (QS. Sad/38:24).³

Ayat diatas memiliki kandungan tentang diperbolehkannya melakukan kerja sama, begitupun lembaga koperasi, meskipun permasalahan dalam suatu lembaga akan selalu ada, ini merupakan hal yang biasa, namun itu semua harus diselesaikan dengan tidak merugikan pihak lain.

Koperasi merupakan wadah demokrasi ekonomi dan sosial, koperasi sebagai perekonomian rakyat yang dilindungi oleh Undang- Undang, sebagai “Soko Guru Perekonomian Indonesia” dimana perekonomian diharapkan tumbuh dari bawah dengan kekuatan sendiri.⁴ Artinya, koperasi sebagai organisasi ekonomi dan sosial berusaha meningkatkan kesejahteraan para anggotanya dan masyarakat sekitarnya. Untuk mencapai tujuan tersebut diperlukan kerjasama secara terus menerus.

Koperasi merupakan sasaran gerakan ekonomi masyarakat, dimana prinsip tolong menolong (*ta'awun*) sebagai tanda nilai islami mewarnai kehidupan

³ Kementerian Agama RI. *Al-Qur'an dan Terjemahnya*. (Solo: PT Tiga Serangkai Pustaka Mandiri, 2015), h. 454.

⁴ Rozali, “ Analisis Partisipasi Anggota Koperasi Terhadap Peningkatan Pendapatan SHU Koperasi pada KPN Padanjakaya Kecamatan Marawola Tahun Buku 2002-2012”, *e-Jurnal Katalogis* Vol 4, No. 1 (2016), h. 38.

ekonomi masyarakat.⁵ Pada intinya, koperasi bergerak dengan nilai *ta'awun* untuk mencapai *maslahah* yaitu manfaat dan berkah.

Koperasi memang salah satu tempat bersatunya orang-orang miskin dan lemah ekonominya, untuk bekerja sama memperbaiki nasib dan meningkatkan taraf hidup mereka.⁶ Sehingga keberadaan dari lembaga ini memiliki peranan yang sangat besar bagi anggota koperasi itu sendiri maupun masyarakat sekitarnya. Sebagaimana dalam Pasal 3 Undang-undang Republik Indonesia Nomor 25 Tahun 1992 Tentang Perkoperasian, yang berbunyi:

“koperasi bertujuan memajukan kesejahteraan anggota pada khususnya dan masyarakat pada umumnya serta ikut membangun tatanan perekonomian nasional dalam rangka mewujudkan masyarakat yang maju, adil, dan makmur berlandaskan Pancasila dan Undang-Undang Dasar 1945”.

Masjid Al-Markaz Al-Islami merupakan salah satu masjid terbesar di titik sentral kawasan timur Indonesia, kota Makassar. Masjid yang monumental sebagai pusat peradaban dan pengkajian Islam serta mencerminkan kebanggaan dan identitas masyarakat Sulawesi Selatan yang agamis, beradab dan bernapaskan Islam.

Seiring dengan perkembangan zaman, masjid Al-Markaz Al-Islami mengalami penyesuaian dan perubahan. Perkembangan masjid Al-Markaz Al-Islami bukannya hanya dijadikan sebagai tempat beribadah tetapi juga sebagai pusat ekonomi dan sosial, seperti pemberdayaan zakat, infaq, shodaqoh dan wakaf, menyelenggarakan kegiatan pendidikan. Perkembangan ilmu pengetahuan

⁵ Rizki Fathia Rahmah, “Peranan Koperasi dalam Meningkatkan Kesejahteraan Masyarakat di Sekitar Pondok Pesantren Roudlatul Qur’an Kota Metro” *Skripsi*, (Institut Agama Islam Negeri Metro: Fakultas Syariah dan Ekonomi Islam), h. 1.

⁶ Ninik Widiyanti, *Koperasi dan Perekonomian Indonesia*, (Jakarta: Bina Aksara, 2002), h. 4.

dan teknologi menjadikan masjid Al-Markaz Al-Islami melakukan berbagai inovasi untuk meningkatkan peran sekaligus memberdayakan potensinya bagi kemaslahatan masyarakat dan lingkungannya. Salah satu wujud dari inovasi tersebut yaitu berdirinya koperasi di lingkungan masjid Al-Markaz Al-Islami yang di kenal sebagai KOPMAZ (Koperasi Al-Markaz Al-Islami).

Koperasi Al-Markaz Al-Islami menunjukkan eksistensinya, meramaikan dan melayani selama 19 tahun di tengah perekonomian di Kota Makassar dan khususnya keberadaannya di Masjid Al-Markaz Al-Islami Jenderal Muhammad Jusuf. Koperasi ini didirikan pada tanggal 18 September 2000. Perkembangan selama 19 tahun ini, menampakkan bahwa koperasi ini memberikan kemudahan pada anggota dan masyarakat sekitar masjid. Terdapat beberapa unit usaha dalam koperasi ini diantaranya: outlet mini swalayan/mini market, counter/etalase, voucher internet hotspot, loket PLN/PDAM, fotocopy/atk, pembiayaan murabahah, sewa perlengkapan dan jasa koperasi. Implementasi program-program kegiatan atau usaha koperasi Al-Markaz Al-Islami senantiasa berdasarkan pada musyawarah dan mufakat dari segenap unsur manajemen yang terkait didalamnya. Usaha tersebut diatur sesuai dengan keinginan para anggota melalui musyawarah rapat anggota.⁷

Perkembangan dan dinamika ekonomi yang berkembang saat ini menjadi peluang dan tantangan agar pelaku usaha dapat tetap berkiprah. Oleh karena pengembangan dan pengelolaan usaha menjadi hal utama agar kesejahteraan

⁷ Idri, *Hadis Ekonomi (Ekonomi dalam Perspektif Hadis Nabi)*, (Surabaya: Kencana, 2015), h. 247.

anggota khususnya dapat tercapai. Adapun data hasil usaha-usaha koperasi tahun 2017, sebagai berikut:

Tabel 1.1. Hasil Usaha-usaha Koperasi Al-Markaz Tahun 2017

No	Usaha	Hasil	Presentasi
1	Outlet Mini Swalayan	Omzet Turun	(9,4)%
2	Counter/Etalase	Omzet Turun	(16,5)%
3	Voucher Internet Hotspot	Omzet Meningkatkan	265,3%
4	Loket PLN/PDAM	Omzet Turun	(13,7)%
5	Fotocopy/ATK	Omzet Turun	(29,8)%
6	Pembiayaan Murabahah	Omzet Turun	(28,2)%
7	Sewa Perlengkapan	Omzet Meningkatkan	19,6%
8	Jasa Koperasi	Omzet Meningkatkan	13,8%

Sumber: Koperasi Al-Markaz Al-Islami Makassar

Semua unit usaha berjalan dengan lancar dengan beragam tantangannya. Kenaikan harga barang-barang kebutuhan sehari-hari merupakan dampak dari perkembangan zaman. Oleh karena, perlu dilakukan berbagai macam cara untuk meningkatkan pengelolaan usaha-usaha koperasi yang akan memiliki dampak secara langsung kepada anggota.

Koperasi pada umumnya memiliki tujuan untuk memberdayakan anggota koperasi, termasuk koperasi yang berbasis di masjid, yang khusus diperuntukkan untuk anggota koperasi dan masyarakat pada umumnya. Kehadiran koperasi di masjid mendapatkan perhatian khusus karena seperti halnya dengan koperasi lain yang memberikan pelayanan kepada anggotanya, koperasi berbasis di masjid memberikan pelayanan yang maksimal kepada para jamaah, bukan hanya sebagai tempat beribadah di masjid tetapi ada kebutuhan sehari-hari yang anggota dan jamaah dapatkan dari unit usaha yang dikelola koperasi dengan harga yang lebih murah.

Usaha-usaha yang dikelola oleh koperasi masjid dapat memberikan keuntungan ekonomi pada anggota, masyarakat dan masjid. Melalui koperasi, aktifitas perekonomian di masjid Al-Markaz Al-Islami bisa berjalan dengan baik, serta memberikan tempat untuk melakukan berbagai transaksi, sehingga organisasi ini berdampak positif bagi anggotanya serta masyarakat sekitarnya, sehingga jamaah disekitar masjid tidak perlu keluar dari area masjid untuk memenuhi kebutuhannya. Koperasi yang berbasis masjid menyeimbangkan unsur sosial, agama dan ekonomi.

Seperti yang telah dicontohkan oleh Rasulullah SAW bahwa sudah seharusnya masjid menjadi pusat kegiatan umat, tidak hanya digunakan sebagai tempat beribadah tetapi juga menjadi pusat kegiatan ekonomi masyarakat.⁸ Sehubungan dengan hal ini, penulis melihat bahwa Koperasi Al-Markaz Al-Islami menarik untuk diteliti, karena merupakan koperasi berbasis di masjid dan menjalankan simpan pinjam kepada para anggotanya. Masjid Al-Markaz berusaha mengamalkan pesan Rasulullah SAW untuk menjadikan masjid sebagai pusat penggerak ekonomi anggota dan masyarakat ekonomi sekitarnya. Untuk itu penting bagi kita mengetahui bagaimana peranan koperasi dalam meningkatkan kesejahteraan ekonomi bagi anggota dan masyarakat pada umumnya.

Keberhasilan usaha dalam koperasi Al-Markaz Al-Islami merupakan dasar dari kesejahteraan anggota. Usaha yang dikelola harus sesuai dengan prinsip-prinsip koperasi dan tidak bertentangan dengan Undang-Undang. Selain itu,

⁸ Lindiawatie dan Dhona Shahreza, "Peran Koperasi Syariah BMT BUMI Dalam Meningkatkan Kualitas Usaha Mikro", *Al-Urban: Jurnal Ekonomi Syariah dan Filantropi Islam* Vol. 2, No. 1 (2018), h. 6.

anggota koperasi Al-Markaz Al-Islami juga harus memiliki andil. Latar belakang pendidikan merupakan faktor pendukung dari kelancaran koperasi pada umumnya yang akan memberikan dampak secara langsung terhadap perkembangan usaha koperasi. Kemampuan manajemen, akuntansi, dan lain sebagainya akan sangat membantu kemajuan koperasi di tengah berbagai tantangan.

Anggota koperasi Al-Markaz Al-Islami sendiri memiliki beberapa anggota dari latar belakang pendidikan yang mendukung koperasi ini seperti sarjana ekonomi, akuntansi. Namun ada juga berpendidikan yang tidak sesuai seperti hanya lulusan SMA. Semua ini memiliki pengaruh yang sangat besar terhadap koperasi. Untuk itu penting bagi koperasi memiliki andil besar dalam memajukan kesejahteraan anggota, baik itu dari sisi ekonomi anggota maupun pendidikan anggota yang secara tidak langsung akan berusaha meningkatkan koperasi agar lebih maju lagi.

Kesejahteraan anggota dan masyarakat luas merupakan dasar dari pengembangan koperasi Indonesia, khususnya masyarakat dilingkungan Masjid Al-Markaz Al-Islami. Terlebih lagi dalam koperasi Al-Markaz Al-Islami yang berbasis di masjid yang dibangun atas dasar ketuhanan, harus memiliki peran dan kepedulian dalam meningkatkan kesejahteraan bagi anggotanya dan masyarakat pada umumnya. Oleh karena itu, Koperasi Al-Markaz Al-Islami (KOPMAZ) perlu mengembangkan bidang usaha yang ada di dalamnya agar mampu memaksimalkan peran dan fungsinya.

Berdasarkan realita tersebut maka penulis tertarik untuk mengadakan penelitian dengan judul **“Peran Koperasi dalam Meningkatkan Kesejahteraan**

Anggota pada Koperasi Masjid Al-Markaz Al-Islami”. Agar dapat dikaji lebih mendalam.

B. Fokus Penelitian dan Deskripsi Fokus

1. Fokus Penelitian

Fokus penelitian merupakan pokok persoalan apa yang menjadi pusat perhatian dalam penelitian untuk mempermudah dalam menafsirkan serta untuk menghindari kesalahpahaman dalam memaknai istilah-istilah yang akan diteliti. Adapun yang menjadi fokus pada penelitian ini yaitu:

- a. Peran Koperasi dalam meningkatkan kesejahteraan anggota di koperasi Al-Markaz Al-Islami Makassar.
- b. Kendala yang dihadapi koperasi dalam meningkatkan kesejahteraan anggota di koperasi Al-Markaz Al-Islami Makassar.
- c. Strategi yang dilakukan koperasi dalam menghadapi kendala dalam upaya peningkatan kesejahteraan anggota.

2. Deskripsi Fokus

Berdasarkan masalah yang diteliti maka penulis mendeskripsikan fokus yang akan diteliti yaitu:

- a. Peran Koperasi

Peran merupakan suatu tindakan yang memberikan pengaruh atau manfaat, baik kepada suatu kelompok maupun individu. Peran dalam penelitian ini yaitu fungsi. Fungsi dapat diartikan sebagai kegunaan sesuatu yang memberikan pengaruh dan dikehendaki oleh masyarakat. Peran yang dimaksud dalam penelitian ini yaitu fungsi KOPMAZ (Koperasi Al-Markaz Al-Islami)

dalam meningkatkan kesejahteraan anggota di Masjid Al-Markaz Al-Islami Makassar.

b. Peningkatan Kesejahteraan Anggota

Kesejahteraan merupakan suatu kondisi aman, damai, tenang maupun tentram. Sejahtera yang dimaksud dalam penelitian ini yaitu suatu kondisi dimana anggota koperasi Al-Markaz Al-Islami dapat tercukupi kebutuhannya baik dari sisi materi (pendapatan) maupun non-materi (kemampuan membeli barang).

Penelitian ini lebih menekankan peran atau fungsi koperasi Al-Markaz Al-Islami dalam meningkatkan kesejahteraan anggota. Hal ini dapat diukur dengan melihat pendapatan yang diperoleh anggota, bagaimana anggota koperasi dapat memenuhi kebutuhan sehari-harinya. Selain itu kesejahteraan dapat terwujud dengan sistem manajemen yang baik, serta berjalannya fungsi dan peran masing-masing anggota dalam koperasi.

C. Rumusan Masalah

Berdasarkan latar belakang di atas, maka penulis mengangkat suatu permasalahan pokok untuk dijadikan kajian utama dalam penelitian.

1. Bagaimana peranan Koperasi Al-Markaz Al-Islami dalam meningkatkan kesejahteraan anggota?
2. Bagaimana kendala-kendala yang dihadapi koperasi Al-Markaz Al-Islami dalam meningkatkan kesejahteraan anggota?
3. Bagaimana strategi yang dilakukan koperasi dalam menghadapi berbagai kendala dalam upaya peningkatan kesejahteraan anggota?

D. Penelitian Terdahulu

Penelitian ini, terdapat beberapa penelitian sebelumnya yang berhubungan dengan permasalahan yang diteliti dalam permasalahan penelitian ini. Semua digunakan untuk memberikan gambaran tentang hal-hal yang telah dikaji para peneliti. Selanjutnya akan dipaparkan dalam kajian pustaka berikut ini:

Jurnal *at-Tijarah* Rosnani Siregar, dengan judul Peranan Koperasi dalam Meningkatkan Kesejahteraan Ekonomi Masyarakat Ditinjau Dari Hukum Ekonomi Islam. Hasil dari penelitian tersebut menunjukkan bahwa koperasi memiliki kesamaan dengan ekonomi islam, prinsip dasar koperasi adalah kerjasama, gotong royong dan demokrasi ekonomi, menuju kesejahteraan umum. Islam juga menekankan pentingnya kerja sama dan tolong menolong (*ta'awun*), persaudaran (*ukhuwah*) dan pandangan hidup demokrasi (*musyawarah*) sebagaimana dalam QS. Al-Maidah Ayat 2. Kesejahteraan ekonomi ini dilihat dari bagaimana koperasi mampu memberikan peranan yang besar baik dari sisi internal maupun eksternal koperasi.⁹

Jurnal eJurnal Ilmu Pemerintahan Maria Ira Susanti, dengan judul Peran Koperasi Serba Usaha (KSU) “Mitra Maju” dalam Meningkatkan Kesejahteraan Anggota di Kampung Sumber Sari Kabupaten Kutai Barat. Hasil dari penelitian ini menunjukkan Koperasi Serba Usaha terlaksana dengan baik. Hal ini dilihat dari keefektifan koperasi dalam peminjaman modal, partisipasi anggota, tingkat pelayanan kepada anggota dan juga usaha yang dijalankan. Adapun kendala

⁹ Rosnani Siregar, “Peranan Koperasi dalam Meningkatkan Kesejahteraan Ekonomi Masyarakat ditinjau dari Hukum Ekonomi Islam”, *Jurnal at Tijarah* Vol. 1 No. 1 (2015), h. 220-243.

tersebut hanya ada pada minimnya modal sehingga pinjaman modal kepada anggota sangat kecil, itulah yang menjadi keterbatasan koperasi ini untuk membuka usaha berskala besar.¹⁰

Jurnal *Li Falah Studi Ekonomi dan Bisnis Islam* Muhammad Zaim, dengan judul Peran Koperasi Mahasiswa dalam Meningkatkan Kesejahteraan Ekonomi Anggota (Studi pada Kopma UIN Sunan Kalijaga Yogyakarta). Hasil dari penelitian ini menunjukkan hasil yang positif, dilihat dari kesejahteraan anggota dapat meningkat dengan bukti tingginya minat dan semangat anggota untuk berwirausaha mandiri. Selain itu, meningkatnya taraf gaji pengurus serta rasa tanggung jawab setiap anggota. Namun demikian, masih terdapat kendala yang dihadapi, yaitu loyalitas dan peran ganda oleh anggota dalam mengikuti kegiatan koperasi.¹¹

Jurnal *Progres Ekonomi Pembangunan* Muhammad Syaiful, Hasan Aedy dkk, dengan judul Strategi Koperasi dalam Meningkatkan Kesejahteraan Anggota. Hasil dari penelitian tersebut menunjukkan untuk meningkatkan kesejahteraan anggota, strategi yang digunakan koperasi tersebut yaitu meningkatkan partisipasi anggota, pelayanan kepada anggota dan juga menambah modal kerja sama dengan meningkatkan simpanan wajib. Adapun kendala yang dihadapi yaitu kredit macet dan keterbatasan modal, sehingga untuk mengatasi masalah tersebut pihak koperasi langsung menginformasikan kepada anggota mengenai hal tersebut

¹⁰ Maria Ira Susanti, "Peran Koperasi Serba Usaha (KSU) "Mitra Usaha" dalam Meningkatkan Kesejahteraan Anggota di Kampung Sumber Sari Kabupaten Kutai Barat", *eJurnal Ilmu Pemerintahan* Vol. 3 No. 2 (2015).

¹¹ Mohamad Zaim, "Peran Koperasi Mahasiswa dalam Meningkatkan Kesejahteraan Anggota dan Implikasinya terhadap Ketahanan Ekonomi Anggota (Studi Pada Kopma UIN Sunan Kalijaga Yogyakarta), *Li Falah Jurnal Studi Ekonomi dan Bisnis Islam*, Vol 3 No. 1 (2018).

dengan meningkatkan simpanan wajib sehingga masalah modal dapat terselesaikan.¹²

Jurnal Ilmu Administrasi Sri Hantuti Paramata, dengan judul Peran Koperasi Annisa dalam Meningkatkan Kesejahteraan Anggota di Desa Parungi Kecamatan Bolihooyuto Kabupaten Gorontalo. Hasil dari penelitian tersebut menunjukkan bahwa Koperasi Annisa memberikan peran yang sangat besar dalam kehidupan anggota dan upaya peningkatan kesejahteraan anggota dilihat dari pelayanan dan kemudahan yang diberikan, walaupun terdapat permasalahan internal antar anggota, ini masih dapat teratasi oleh kopersi dengan meningkatkan partisipasi anggota.¹³

Tabel 1.2 Persamaan dan Perbedaan Penelitian

No	Penelitian
1	Nama : Rosnani Siregar Judul : Peranan Koperasi dalam Meningkatkan Kesejahteraan Ekonomi Masyarakat Ditinjau dari Hukum Ekonomi Islam
Persamaan	Sama-sama meneliti tentang peranan koperasi dalam meningkatkan kesejahteraan
Perbedaan	1. Penelitian Rosnani Siregar berfokus pada peningkatan ekonomi masyarakat secara luas, namun penelitian ini melihat kesejahteraan anggota koperasi khususnya 2. Lokasi tempat penelitian
2	Nama : Maria Ira Susanti

¹² Muhammad Syaiful dkk, “Strategi Koperasi dalam Meningkatkan Kesejahteraan Anggota”, *Jurnal Progres Ekonomi Pembangunan*, Vol. 1 No. 1 (2016).

¹³ Sri Hantuti Paramata, “Peran Koperasi Annisa dala Meningkatkan Kesejahteraan Anggota di Desa Parungi Kecamatan Boliyohuto Kecamatan Gorontalo”, *Jurnal Ilmu Administrasi*, Vol. 4 No. 2 (2015).

	<p>Judul : Peran Koperasi Serba Usaha (KSU) "Mitra Maju" dalam Meningkatkan Kesejahteraan Anggota di Kampung Sumber Sari Kabupaten Kutai Barat</p>
	<p>Persamaan Sama-sama meneliti tentang peranan koperasi dalam meningkatkan kesejahteraan anggota</p>
	<p>1. Jurnal Maria Ira Susanti berfokus pada peningkatan kesejahteraan anggota dicapai dengan keefektifan koperasi dalam menjalankan koperasinya, sedangkan penelitian ini berfokus pada kesejahteraan anggota dicapai dengan peningkatan usaha, kemudahan dalam pinjaman, pelatihan-pelatihan yang diberikan.</p> <p>2. Lokasi tempat penelitian</p>
3	<p>Nama : Muhammad Zaim</p> <p>Judul : Peran Koperasi Mahasiswa dalam Meningkatkan Kesejahteraan Ekonomi Anggota (Studi pada Kopma UIN Sunan Kalijaga Yogyakarta)</p>
	<p>Persamaan Sama-sama meneliti tentang peran koperasi dalam meningkatkan kesejahteraan anggota</p>
	<p>Perbedaan 1. Jurnal Muhammad Zaim berfokus pada peningkatan kesejahteraan anggota dalam lingkup kampus, sedangkan penelitian ini berfokus pada kehidupan sosial masyarakat apalagi koperasi ini berada dalam lingkungan masjid</p> <p>2. Lokasi tempat penelitian</p>
4	<p>Nama : Muhammad Syaiful, Hasan Aedy, dkk.</p> <p>Judul : Strategi Koperasi dalam Meningkatkan Kesejahteraan Anggota</p>
	<p>Persamaan Sama-sama meneliti tentang peran koperasi dalam meningkatkan kesejahteraan anggota</p>
	<p>Perbedaan 1. Jurnal ini hanya berfokus pada strategi-strategi yang</p>

	<p>harus dilakukan dalam peningkatan kesejahteraan anggota, namun penelitian lebih berfokus pada peningkatan kesejahteraan anggota dan apa saja solusi yang ditawarkan dalam meningkatkan kesejahteraan anggota ini</p> <p>2. Lokasi tempat penelitian</p>
5	<p>Nama : Sri Hantuti Paramata</p> <p>Judul : Peran Koperasi Annisa dalam Meningkatkan Kesejahteraan Anggota di Desa Parungi Kecamatan Bolihoyuto Kabupaten Gorontalo</p>
Persamaan	Sama-sama meneliti tentang peran koperasi dalam meningkatkan kesejahteraan anggota
Perbedaan	1. Jurnal Sri Hantuti berfokus pada peningkatan kesejahteraan hanya dicapai dengan pelayanan dan kemudahan yang diberikan koperasi terhadap anggota, namun penelitian ini melihat dari sisi internal koperasi dan dampak yang akan ditimbulkan.

Berdasarkan penelitian terdahulu di atas, dapat diketahui bahwa penelitian yang akan dilakukan oleh penulis memiliki kajian yang berbeda, walaupun memiliki fokus kajian yang sama pada tema-tema tertentu. Sejauh penelusuran penulis, hanya sedikit literature yang membahas penelitian ini terutama koperasi yang berbasis di masjid, sehingga penulis menganggap perlu dilakukan penelitian lebih lanjut. Pada penelitian ini difokuskan bagaimana peran aktif yang dilakukan Koperasi Al-Markaz Al-Islami sehingga kesejahteraan anggota dapat terealisasi.

E. Tujuan dan Kegunaan Penelitian

1. Tujuan Penelitian

- a. Untuk mengetahui peranan koperasi Al-Markaz Al-Islami dalam meningkatkan kesejahteraan anggota
- b. Untuk mengetahui kendala-kendala yang dihadapi koperasi Al-Markaz Al-Islami dalam meningkatkan kesejahteraan anggota.
- c. Untuk mengetahui strategi yang dilakukan koperasi dalam menghadapi kendala dalam upaya peningkatan kesejahteraan anggota.

2. Kegunaan Penelitian

- a. Teoritis

Hasil penelitian ini diharapkan dapat memberikan kontribusi bagi ilmu pengetahuan dalam bidang perkoperasian, khususnya dalam rangka meningkatkan kesejahteraan anggota melalui partisipasi dan peran aktif anggota sehingga ekonomi anggota dapat meningkat.

- b. Praktis

- 1) Bagi pemegang kebijakan dalam hal ini adalah pengurus koperasi al-markaz sebagai bahan pertimbangan dalam meningkatkan kesejahteraan anggota.
- 2) Bagi peneliti, menambah wawasan sebagai pengalaman bagi penulis dalam tahap pembinaan diri sebagai calon pendidik dan memberikan kemampuan serta keterampilan dalam menyusun karya ilmiah.

- 3) Bagi pembaca, diharapkan menjadi bahan rujukan bagi para peneliti untuk suatu penelitian mengenai peranan koperasi dalam meningkatkan kesejahteraan anggota.



BAB II

TINJAUAN TEORETIS

A. Tinjauan Tentang Koperasi

1. Pengertian Koperasi

Menurut Surat HW, koperasi berasal dari bahasa latin, yaitu *co* yang berarti bersama dan *operare* berarti bergerak. Jadi secara singkat dalam koperasi harus ditunjukkan kebersamaan dalam menjalankan usaha. Bapak Margono Djojohadikusumo, dalam bukunya yang berjudul 10 Tahun Koperasi, mengatakan bahwa “koperasi ialah perkumpulan manusia seorang-seorang yang dengan sukanya sendiri hendak bekerja sama untuk memajukan ekonominya”.¹⁴

Kata-kata yang terdapat dalam definisi tersebut dapat diterangkan sebagai berikut:

- a. adanya unsur kesukarelaan dalam berkoperasi,
- b. bahwa dengan bekerja sama itu, manusia lebih mudah mencapai apa yang diinginkan, dan
- c. bahwa pendirian dari suatu koperasi mempunyai pertimbangan-pertimbangan ekonomis.¹⁵

Selain itu, definisi koperasi yang lebih detail dan berdampak internasional diberikan oleh ILO (*International Labour Organization*) sebagai berikut:

“Cooperative defined as an association of persons usually of limited means, who have voluntarily joined together to achieve a common economic end through formation of democratically controlled business

¹⁴ RM Margono Djojohadikusumo, *Sepuluh Tahun Koperasi*, (Jakarta: Balai Pustaka, 1941).

¹⁵ Hendrojogi, *Koperasi: Asas-asas, Teori, dan Praktik*, (Jakarta: PT Rajawali Pers, 2012), h. 21.

*organization, making equitable contribution to the capital required and accepting a fair share of the risk and benefits of the undertaking”.*¹⁶

Dalam definisi ILO tersebut, terdapat 6 elemen yang dikandung koperasi sebagai berikut.

- 1) Koperasi adalah perkumpulan orang-orang (*association of persons*),
- 2) Penggabungan orang-orang tersebut berdasar kesusukarelaan (*Voluntary joined together*),
- 3) Terdapat tujuan ekonomi yang ingin dicapai (*to achieve a common economic end*),
- 4) Koperasi yang dibentuk adalah suatu organisasi bisnis (badan usaha) yang diawasi dan dikendalikan secara demokratis (*formation of democratically controlled business organization*),
- 5) Terdapat kontribusi yang adil terhadap modal yang dibutuhkan (*making equitable contribution to the capital required*),
- 6) Anggota koperasi menerima resiko dan manfaat secara seimbang (*accepting a fair share of the risk and benefits of the undertaking*).¹⁷

Dalam Undang-undang No. 25 Tahun 1992 tentang Perkoperasian, menjelaskan bahwa:

“koperasi adalah badan usaha yang beranggotakan orang seorang atau badan hukum koperasi, dengan melandaskan kegiatannya berdasarkan prinsip koperasi sekaligus sebagai gerakan ekonomi rakyat, yang berdasar atas azas kekeluargaan”.

Pengertian tersebut mengandung lima unsur pokok, yaitu:

- a) Koperasi sebagai badan usaha, dimana sebagai badan usaha, maka koperasi harus memperoleh laba,
- b) Beranggotakan orang-seorang bagi koperasi primer atau badan hukum koperasi bagi koperasi sekunder,
- c) Prinsip ekonomi sebagai dasar kegiatannya,
- d) Koperasi sebagai gerakan ekonomi rakyat,
- e) Berdasarkan azas kekeluargaan.¹⁸

Dari semua definisi tersebut dapat disimpulkan bahwa koperasi merupakan suatu lembaga yang didalamnya terdapat sebuah kerjasama untuk

¹⁶ ILO, *Cooperative Management And Administration*, Tribune de Geneva, Geneva, Switzerland, 1974.

¹⁷ Arifin Satio dan Halomoan Tamba, *Koperasi Teori dan Praktik*, (Jakarta: Erlangga, 2011), h. 17.

¹⁸ Purbayu Budi Santosa, “Eksistensi Koperasi: Peluang dan Tantangan Global di Era Pasar Global”, *Dinamika Pembangunan* Vol. 1, No. 2 (2004), h. 114.

suatu usaha antar satu dengan yang lain yang mempunyai tujuan yang sama sesama anggota yang berdasarkan asas kekeluargaan.

2. Manajemen Koperasi

Banyak orang mengatakan bahwa mengelola koperasi jauh lebih sulit daripada mengelola sebuah Perseroan Terbatas. Alasannya karena, koperasi mempunyai ciri ganda yaitu merupakan suatu organisasi ekonomi yang berwatak sosial. Disamping itu adanya kekuatan yang tidak terbatas yang berkumpul dengan rapat anggota, menjadikan manajemen koperasi lebih rumit lagi. Ciri ganda ini tidak ditemukan di Perseroan Terbatas.¹⁹

Koperasi sebagai organisasi yang melaksanakan kegiatan ekonomi tentu harus melaksanakan konsep manajemen, baik manajemen umum maupun fokus manajemen koperasi. Jika merujuk pada konsep efektif dan efisien, maka tidak ada alasan bagi koperasi untuk tidak bekerja secara efektif dan efisien, terlebih bahwa koperasi mengelola usaha dari modal-modal kecil anggota atau dengan keterbatasan yang dimiliki koperasi.²⁰

Manajemen yang baik, yang dilakukan oleh pengelola koperasi akan mengantarkan eksistensi dari koperasi itu, manajemen mengarah pada fungsi perencanaan, pengorganisasian, pelaksanaan dan pengawasan. Semua itu memerlukan keahlian khusus, untuk itu diperlukan manajemen yang baik dari pengurus ataupun anggota dari koperasi itu.

¹⁹ Hendrojogi, *Koperasi: Asas-asas, Teori, dan Praktik*, (Jakarta: PT Rajawali Pers, 2012), h. 133.

²⁰ Heri Nurranto dan Firdaus Budhy Saputro, "Pengukuran Tingkat Partisipasi Anggota dan Pengaruhnya terhadap Keberhasilan Koperasi", h. 113.

Keempat fungsi manajemen tersebut dirinci dan dijabarkan guna dilaksanakan dalam perangkat organisasi koperasi, sebagai berikut:

- a. Perencanaan (*Planning*), fungsi ini mengidentifikasi bahwa dalam pengelolaan perlu ada perencanaan yang cermat untuk dapat mencapai target yang ditentukan, baik untuk jangka pendek maupun panjang.
- b. Pengorganisasian (*Organizing*), fungsi ini fokus pada cara agar target-target yang dicanangkan dapat dilaksanakan. Dalam hal ini, koperasi perlu memikirkan status dan batas-batas kewenangan dan hak para anggota koperasi. Di mana satu dengan yang lain pelaksanaannya terpisah, tetapi ketiganya perlu dibina sebagai satu keutuhan.
- c. Pelaksanaan (*Actuating*), mengerakkan agar organisasi tersebut bisa berjalan dengan baik diperlukan, pedoman-pedoman, instruksi-instruksi, ketetapan-ketetapan.
- d. Pengawasan (*Controlling*), dimana dalam koperasi perlu dilakukan untuk memantau atau meneliti tentang pelaksanaan kebijakan yang ditugaskan kepada pengurus.²¹

3. Tujuan Koperasi

Sebagaimana yang terkandung dalam undang-undang bahwa koperasi memiliki tujuan untuk meningkatkan taraf hidup anggota koperasi dan masyarakat pada umumnya. Oleh karena itu pembinaan koperasi dengan bijak harus dapat dilakukan sejak dini. Apalagi melihat perkembangannya yang semakin penuh

²¹ Tiktik Sartika Partomo, *Ekonomi Koperasi*, h. 37-39.

tantangan. Pengelolaan yang baik akan mengarah kepada tujuan dari koperasi sesungguhnya.

Sebagaimana dalam Pasal 3 Bab 2 Undang-undang Nomor 25 Tahun 1992 Tentang Perkoperasian, menjelaskan bahwa:

“koperasi bertujuan memajukan kesejahteraan anggota pada khususnya dan masyarakat pada umumnya serta ikut membangun tatanan perekonomian nasional dalam rangka mewujudkan masyarakat yang maju, adil, dan makmur berlandaskan Pancasila dan Undang-Undang Dasar 1945”.

Tujuan koperasi tersebut masih bersifat umum. Karenanya, setiap koperasi perlu menjabarkannya kedalam bentuk tujuan yang lebih operasional bagi koperasi sebagai badan usaha yang berbadan hukum. Dalam tujuan tersebut dikatakan bahwa, koperasi memajukan kesejahteraan anggota dan masyarakat pada umumnya, ini mengandung arti bahwa meningkatkan kesejahteraan anggota adalah menjadi program utama koperasi melalui pelayanan usaha. Jadi, pelayanan anggota merupakan prioritas utama dibandingkan dengan masyarakat umum.²²

4. Faktor-faktor Keberhasilan Koperasi

Koperasi perlu memahami apa yang bisa membuat mereka menjadi unggul di pasar yang mengalami perubahan yang semakin cepat akibat banyak faktor, termasuk kemajuan teknologi, pendapat yang meningkat, makin banyaknya saingan dalam skala besar, penemuan material baru yang bisa menghasilkan *output* lebih murah, ringan, tahan lama, baik kualitasnya. Inilah yang dikhawatirkan koperasi apabila ingin tetap berkiprah di tengah globalisasi.

Perubahan tersebut dapat dihadapi, menurut Tulus TH. Tambunan faktor-faktor yang menentukan keberhasilan koperasi, yaitu: (1) posisi pasar yang

²² Arifin Satio dan Halomoan Tamba, *Koperasi Teori dan Praktik*, h. 19.

kuat (antara lain dengan mengeksploitasi kesempatan-kesempatan vertikal dan mendorong integrasi konsumen), (2) pengetahuan yang unik mengenai produk atau proses produksi, (3) sangat memahami rantai produksi dari produk bersangkutan, (4) terapkan suatu strategi yang cemerlang yang bisa merespon secara cepat dan tepat setiap perubahan pasar, dan (5) terlibat aktif dalam produk-produk yang mempunyai tren-tren yang meningkat atau prospek-prospek masa depan yang bagus.²³

5. Fungsi dan Peran Koperasi

Menurut Pasal 4 Undang-Undang No. 25 tahun 1992 menjelaskan bahwa fungsi dan peran koperasi sebagai berikut:

- a. Membangun dan mengembangkan potensi dan kemampuan ekonomi anggota pada khususnya dan pada masyarakat pada umumnya untuk meningkatkan kesejahteraan ekonomi dan sosialnya,
- b. Berperan serta secara aktif dalam upaya mempertinggi kualitas kehidupan manusia dan masyarakat,
- c. Memperkokoh perekonomian rakyat sebagai dasar kekuatan dan ketahanan perekonomian nasional dengan koperasi sebagai sokogurunya,
- d. Berusaha untuk mewujudkan dan mengembangkan perekonomian nasional yang merupakan usaha bersama berdasar atas asas kekeluargaan dan demokrasi ekonomi.

6. Perangkat Organisasi Koperasi

Berkaitan dengan organ atau perangkat organisasi koperasi, Pasal 21 Undang-Undang Perkoperasian menentukan bahwa perangkat organisasi koperasi terdiri atas:

- a. Rapat Anggota

Rapat anggota merupakan perangkat yang penting dalam koperasi. Rapat anggota ialah rapat yang dihadiri oleh seluruh atau sebagian besar anggota

²³ Tulus T.H Tambunan, *UMKM di Indonesia*, (Bogor: Ghalia Indonesia, 2009), h.159.

koperasi. Sebagaimana yang telah ditegaskan dalam pasal 23 Undang-Undang No. 25 tahun 1992.

Rapat anggota koperasi diselenggarakan sedikitnya setahun sekali guna meminta keterangan dan pertanggungjawaban pengurus dan pengawas dalam melaksanakan tugasnya. Selain itu, rapat anggota juga akan membicarakan kebijakan pengurus dan rencana kerja koperasi untuk tahun yang akan datang.

Adapun tugas dan peran dari rapat anggota yaitu:

1. Mengesahkan/menetapkan penyusunan dan perubahan anggaran dasar/anggaran rumah tangga, sesuai dengan keputusan-keputusan.
2. Memilih, mengangkat dan memberhentikan anggota pengurus dan pengawas.
3. Memberikan persetujuan atas perubahan dalam masalah struktur permodalan organisasi dan arah kegiatan-kegiatan usahanya.
4. Mensyaratkan agar pengurus, manajer dan karyawan memahami ketentuan dalam anggaran dasar.
5. Menetapkan/mengesahkan Rencana Kerja/Rencana Anggaran Pendapatan dan Belanja Organisasi.
6. Menetapkan pembagian Sisa Hasil Usaha.
7. Menetapkan penggabungan, pemecahan, dan pembubaran organisasi.
8. Memberikan penilaian terhadap pertanggungjawaban pengurus: menerima atau menolak.

Menurut Undang-Undang No. 25 Tahun 1992 Bagian Kedua dijelaskan mengenai keputusan rapat diambil berdasarkan musyawarah untuk mencapai mufakat. Apabila tidak diperoleh keputusan dengan cara musyawarah, maka pengambilan keputusan dilakukan berdasarkan suara terbanyak.

b. Pengurus

Pengurus adalah anggota koperasi yang memperoleh kepercayaan dalam rapat anggota untuk memimpin jalannya organisasi dan usaha koperasi. Pengurus menentukan apakah program-program kerja yang telah disepakati dapat berjalan

sebagaimana mestinya. Menurut Pasal 29 Undang-undang No. 25 tahun 1992 tentang pengurus ditetapkan sebagai berikut:

1. Pengurus dipilih dari dan oleh anggota Koperasi dalam Rapat Anggota.
2. Pengurus merupakan pemegang kuasa Rapat Anggota.
3. Untuk pertama kali, susunan dan nama anggota pengurus dicantumkan dalam akta pendirian.
4. Masa jabatan pengurus paling lama 5 (lima) tahun.
5. Persyaratan untuk dapat dipilih dan diangkat menjadi anggota pengurus ditetapkan dalam anggaran dasar.

Leon Garayon dan Paul O. Mohn dalam bukunya berjudul “*The Board of Directors of Cooperatives*”, menyebutkan bahwa pengurus itu mempunyai fungsi idiil (*ideal function*), dan karenanya pengurus mempunyai fungsi yang luas, yaitu:

- a) Berfungsi sebagai pusat pengambilan keputusan tertinggi (*Supreme decision center function*).
- b) Berfungsi sebagai pemberi nasihat (*Advisory function*).
- c) Berfungsi sebagai pengawas atau sebagai orang yang dapat dipercaya (*Trustee function*).
- d) Berfungsi sebagai penjaga kesinambungannya organisasi (*Perpetuating function*).
- e) Berfungsi sebagai symbol (*Symbolic function*).²⁴

Sementara itu, dalam Pasal 30 Undang-undang No. 25 tahun 1992 disebutkan bahwa tugas pengurus koperasi, yaitu:

- 1) Mengelola koperasi dan usahanya.
- 2) Mengajukan rancangan rencana kerjaserta rancangan rencana anggaran pendapatan dan belanja koperasi.
- 3) Menyelenggarakan Rapat Anggota.
- 4) Mengajukan laporan keuangan dan pertanggungjawaban pelaksanaan tugas.
- 5) Menyelenggarakan pembukuan keuangan dan inventaris secara tertib.
- 6) Memelihara daftar buku anggota dan pengurus.

²⁴ Hendrojogi, *Koperasi: Asas-asas, Teori, dan Praktik*, (Jakarta: PT Rajawali Pers, 2012), h. 150.

c. Pengawas

Pengawas koperasi adalah salah satu perangkat organisasi koperasi dan menjadi suatu lembaga atau badan struktural koperasi. Dalam Pasal 39 Undang-undang No 25 tahun 1992 dikatakan:

1. Pengawas bertugas: melakukan pengawasan terhadap pelaksanaan kebijaksanaan dan pengelolaan koperasi, serta membuat laporan tertulis tentang hasil pengawasannya.
2. Pengawas berwenang: meneliti catatan yang ada pada koperasi, mendapatkan segala keterangan yang diperlukan dan seterusnya.

B. Konsep Kesejahteraan

Kesejahteraan adalah terbebasnya individu dari jeratan kemiskinan, kebodohan, rasa takut, sehingga ia memperoleh kehidupan yang aman secara lahiriah maupun batiniah.²⁵ Sejahtera menurut W.J.S Poerwardaminta yaitu suatu keadaan yang aman, sentosa dan makmur. Ini menandakan bahwa kesejahteraan dapat terwujud apabila kebutuhan akan keamanan, kemakmuran dapat terpenuhi.

Menurut undang-undang No. 11 Tahun 2009, dijelaskan bahwa yang dimaksud dengan “kesejahteraan sosial yaitu kondisi terpenuhinya kebutuhan material, spiritual, dan sosial warga negara agar dapat hidup layak dan mampu mengembangkan diri, sehingga dapat melaksanakan fungsi sosialnya”.

Biro Pusat Statistik menjelaskan bahwa untuk melihat tingkat kesejahteraan rumah tangga suatu wilayah ada beberapa indikator yang dapat dijadikan ukuran, antara lain:²⁶

1. Tingkat pendapatan keluarga.

²⁵ Amirus Sodiq, “Konsep Kesejahteraan dalam Islam”, *Equilibrium* Vol. 3 No. 2 (2015), h. 384.

²⁶ Muhammad Syaiful dkk, “Strategi Koperasi dalam Meningkatkan Kesejahteraan Anggota”, *Jurnal Progres Ekonomi Pembangunan*, Vol. 1 No. 1 (2016), h. 100.

2. Komposisi pengeluaran rumah tangga dengan membandingkan pengeluaran untuk pangan dan non-pangan.
3. Tingkat pendidikan keluarga.
4. Tingkat kesehatan keluarga.
5. Kondisi perumahan serta fasilitas yang dimiliki dalam rumah tangga.

Allah swt telah menjamin kesejahteraan hambanya dan makhluk yang bernyawa sebagaimana dalam QS. Hud/11: 6 sebagai berikut:

﴿وَمَا مِنْ دَابَّةٍ فِي الْأَرْضِ إِلَّا عَلَى اللَّهِ رِزْقُهَا وَيَعْلَمُ مُسْتَقَرَّهَا وَمُسْتَوْدَعَهَا كُلٌّ فِي كِتَابٍ مُبِينٍ﴾
(٦)

Terjemahnya:

“dan tidak ada suatu binatang melata-pun dibumi melainkan Allah-lah yang memberi rejekinya”. (QS. Hud/11: 6)²⁷

Ayat ini menjelaskan bahwa Allah yang melimpahkan rahmat kepada semua hambanya tanpa terkecuali. Ini merupakan bentuk karunia dari Allah swt. namun ini semua harus dilakukan dengan usaha dari individu itu sendiri. Al-Qur'an telah menyinggung indikator kesejahteraan dalam surat Quraaisy ayat 3-4:

﴿فَلْيَعْبُدُوا رَبَّ هَذَا الْبَيْتِ (٣) الَّذِي أَطْعَمَهُمْ مِنْ جُوعٍ وَءَامَنَهُمْ مِنْ خَوْفٍ (٤)﴾

Terjemahnya:

“maka hendaklah mereka menyembah Tuhan (pemilik) rumah ini (Ka'bah). Yang telah memberikan makanan kepada mereka untuk menghilangkan lapar dan mengamankan mereka dari rasa takut”. (QS. Quraaisy/106: 3-4).²⁸

Berdasarkan ayat diatas, maka terdapat tiga indikator kesejahteraan dalam Al-Quran, dapat dijabarkan sebagai berikut:

²⁷ Kementerian Agama RI. *Al-Qur'an dan Terjemahnya*. (Solo: PT Tiga Serangkai Pustaka Mandiri, 2015), h. 222.

²⁸ Kementerian Agama RI. *Al-Qur'an dan Terjemahnya*. (Solo: PT Tiga Serangkai Pustaka Mandiri, 2015), h. 602.

- a) Indikator yang pertama, yaitu ketergantungan penuh manusia kepada Tuhan pemilik Ka'bah. Ini merupakan representasi dari pembangunan mental, hal ini menunjukkan bahwa seluruh indikator kesejahteraan berpijak pada aspek materi telah terpenuhi, hal tersebut tidak menjamin pemiliknya bahagia. Sebagai contoh: sering kita jumpai dan mendengar orang yang memiliki rumah mewah, kendaraan yang banyak, harta yang melimpah dan hatinya tidak bahagia. Oleh karenanya, ketergantungan kepada Tuhan yang diaplikasikan dengan penghambaan kepada-Nya secara ikhlas merupakan indikator utama kesejahteraan.
- b) Indikator kedua, terpenuhinya kebutuhan konsumsi (hilangnya rasa lapar). Pernyataan ini menunjukkan bahwa dalam ekonomi Islam terpenuhinya kebutuhan konsumsi manusia merupakan salah satu indikator kesejahteraan hendaknya bersifat secukupnya dan tidak boleh berlebih-lebihan apalagi sampai menggunakan cara-cara yang dilarang oleh agama.
- c) Indikator ketiga, hilangnya rasa takut yang merupakan representasi dari terciptanya rasa aman, nyaman dan damai. Ini menunjukkan bahwa apabila individu tidak mendapatkan ketenangan, kenyamanan dan kedamaian dalam kehidupan, dengan kata lain individu tersebut belum mendapatkan kesejahteraan.

C. Peranan Koperasi dalam Meningkatkan Kesejahteraan Anggota

Koperasi merupakan salah satu lembaga yang dijadikan pemerintah sebagai bentuk organisasi rakyat yang dapat memajukan kesejahteraan umum. Koperasi dianggap cocok bagi golongan ekonomi bawah untuk meningkatkan

taraf hidup ekonominya. Keberhasilan suatu koperasi dilihat dari kesejahteraan anggotanya. Koperasi dapat memberikan kesejahteraan, karena anggota dapat menciptakan nilai tambah dari usaha yang dijalankan. Untuk itu, penting setiap anggota dalam meningkatkan partisipasinya.

Anggota koperasi memiliki makna yang sangat penting, selain sebagai pemilik, ia juga merupakan pengguna (konsumen) dalam koperasi. Oleh sebab itu, partisipasi anggota sangatlah dibutuhkan untuk mencapai tujuan dari lembaga ini.

Kesejahteraan anggota dapat diukur dari pendapatan yang diperolehnya, dengan demikian tujuan koperasi untuk meningkatkan kesejahteraan anggota dapat dilihat dari tingkat pendapatan anggota. Pendapatan ini dapat berupa uang atau juga dalam bentuk barang yang mampu dibeli anggota.

D. Kerangka Konseptual

Kerangka konseptual adalah suatu bentuk kerangka berpikir yang dapat digunakan sebagai pendekatan dalam memecahkan masalah. Biasanya kerangka penelitian ini menggunakan pendekatan ilmiah dan memperlihatkan hubungan antar variabel dalam proses analisisnya.

Adapun gambar kerangka konseptual dalam penelitian ini dapat di lihat pada gambar 2.1 berikut ini.

Bagan 2.1 Kerangka Konseptual

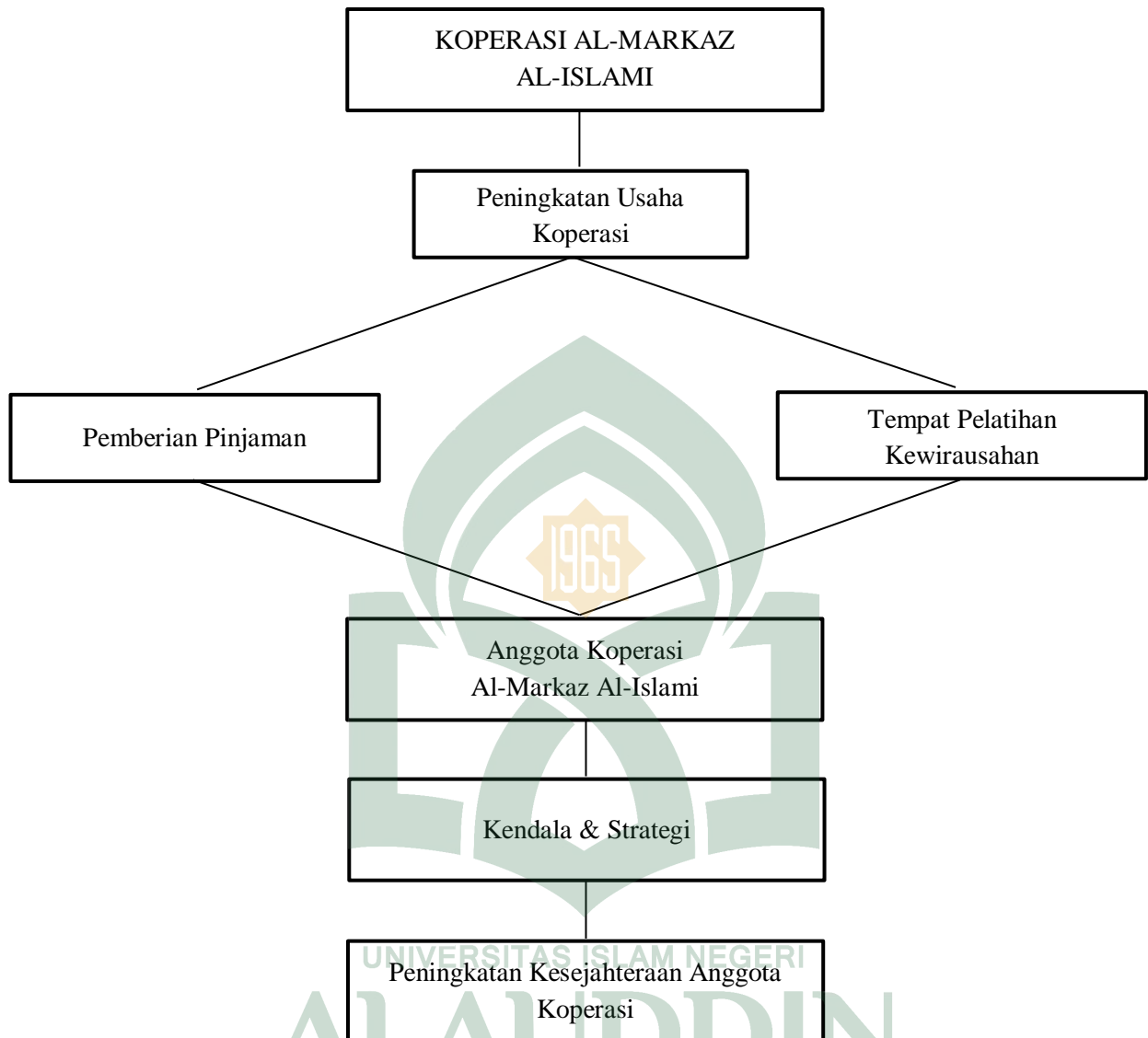

BAB III

METODOLOGI PENELITIAN

A. Jenis & Lokasi Penelitian

Jenis dalam penelitian ini menggunakan metode deskriptif kualitatif. Penelitian ini dikatakan bersifat deskriptif karena penelitian ini dimaksudkan untuk mendeskripsikan suatu keadaan atau fenomena-fenomena apa adanya.²⁹ Dan disebut penelitian kualitatif, karena sumber data utama penelitian ini adalah berupa ucapan atau tulisan dan perilaku orang-orang yang diamati.³⁰

Penelitian deskriptif yang dimaksud dalam konteks ini bertujuan untuk memberikan gambaran mengenai peran koperasi dalam meningkatkan kesejahteraan anggota melalui pengelolaan usaha koperasi Al-Markaz sehingga lembaga ini dapat berkiprah sampai saat ini.

Penelitian deskriptif kualitatif dipilih oleh peneliti karena dengan pendekatan ini akan diperoleh pemahaman yang mendalam dan sangat dimungkinkan memperoleh informasi-informasi baru terkait objek yang diteliti, yaitu mengenai peningkatan kesejahteraan anggota koperasi Al-Markaz. Dengan pendekatan ini, diharapkan dapat menggambarkan realitas keadaan atau fenomena yang sebenarnya terjadi di lapangan, tepatnya di koperasi Al-Markaz Al-Islami.

²⁹ Sudaryono, *Metodologi Penelitian*, (Jakarta: Rajawali Pers, 2017), h. 82.

³⁰ Wiratna Sujarweni, *Metodologi Penelitian* (Yogyakarta: Pustaka Baru Press, 2014), Cet. I, h.19

Adapun lokasi penelitian yang dilakukan oleh peneliti yaitu di Koperasi Al-Markaz Al-Islami tepatnya di jalan Masjid Raya No. 57 Kecamatan Bontoala, Kota Makassar Provinsi Sulawesi Selatan Kode Pos 90154.

B. Pendekatan Penelitian

Pendekatan yang dilakukan dalam penelitian ini yaitu:

1. Pendekatan manajemen.

Pendekatan manajemen yang dimaksud dalam penelitian yaitu mengkaji bagaimana sistem manajemen dalam lembaga koperasi Al-Markaz Al-Islami, apakah sesuai dengan prinsip-prinsip manajemen yang berlaku. Dalam meningkatkan kesejahteraan anggota, mengelola usaha koperasi Al-Markaz sangat dibutuhkan. Oleh karenanya, prinsip manajemen harus ditanamkan dalam mengelola usaha koperasi. Mulai dari perencanaan, pengorganisasian, pelaksanaan dan pengawasan, ini semua harus memiliki kesatuan.

Pendekatan manajemen dalam penelitian ini, merujuk pada aktivitas para anggota koperasi Al-Markaz Al-Islami, khususnya karyawan koperasi dalam mengelola usahanya, mulai dari pembelian bahan-bahan sampai pada pemasaran yang dilakukan untuk anggota lain dan masyarakat sekitarnya. Perencanaan yang matang membuat usaha berjalan dengan lancar.

2. Pendekatan yuridis

Pendekatan yuridis merupakan pendekatan yang mengkaji hukum sebagai kaidah yang dianggap sesuai dalam penelitian. Penulis melihat hukum yang sesuai dalam penelitian ini, seperti melihat dalam undang-undang No. 25 tahun 1992 tentang perkoperasian dan hukum-hukum yang terkait.

Pendekatan yuridis dalam penelitian ini, merujuk pada Undang-undang yang terkait. Seperti pada Pasal 3 Bab 2 Undang-undang No. 25 tahun 1992, menyatakan bahwa tujuan dari koperasi yaitu memajukan kesejahteraan anggota. Hal ini yang menjadi dasar dalam penelitian bahwa koperasi Al-Markaz Al-Islami dapat menanamkan hal ini, dilihat dari pelayanan yang diberikan koperasi Al-Markaz Al-Islami kepada para anggotanya dan tanggapan para anggota mengenai peran dari koperasi Al-Markaz Al-Islami.

3. Pendekatan normatif

Pendekatan normatif yaitu pendekatan yang melihat ketentuan-ketentuan syariat Islam sebagai dasar menentukan sesuatu. Penelitian ini melihat ayat-ayat dan hadis yang berkaitan dengan masalah ini.

Pendekatan normatif dalam penelitian ini merujuk bahwa segala sesuatu yang ada dimuka bumi adalah milik Allah Swt. Allah-lah pemberi rezeki. Kesejahteraan dalam perspektif Islam bukan hanya dinilai dari pendapatan yang diperoleh anggota koperasi Al-Markaz Al-Islami, tetapi bagaimana seorang hamba memiliki rasa tenang dan nyaman. Koperasi Al-Markaz Al-Islami berada dilingkungan Masjid Al-Markaz Al-Islami Makassar, yang membuat para anggota sadar pentingnya mengingat Allah. Selain itu, pendekatan normatif dalam penelitian ini yaitu segala kegiatan usaha yang ada dalam koperasi Al-Markaz Al-Islami tidak bertentangan dengan syariat Islam.

C. Sumber Data

Sumber data adalah salah satu yang paling vital dalam penelitian. Kesalahan dalam menggunakan atau memahami sumber data, maka data yang

diperoleh akan meleset dari yang diharapkan. Oleh karena itu, peneliti harus mampu memahami sumber data mana yang mesti digunakan dalam penelitian.³¹ Sumber data yang dimaksud dalam penelitian ini adalah subyek darimana data diperoleh.³² Adapun sumber data yang diperoleh adalah yaitu:

1. Data primer, yaitu data yang diperoleh dari sumber utama. Dalam hal ini yang menjadi sumber utama yaitu penulis itu sendiri, selanjutnya pengurus, pengawas dan pengelola koperasi Al-Markaz Al-Islami. Adapun sumber data disini adalah narasumber, yang merupakan sumber data yang memberikan data berupa jawaban lisan melalui wawancara dan dokumentasi yang diberikan berupa profil koperasi Al-Markaz Al-Islami yang meliputi jumlah anggota koperasi, pegawai koperasi dan usaha-usaha yang ada di koperasi Al-Markaz Al-Islami yang diberikan kepada peneliti baik berupa jurnal atau buku-buku yang berkaitan dengan objek yang diteliti.
2. Data Sekunder yaitu data yang diperoleh peneliti dari sumber yang sudah ada. Dalam hal ini, peneliti mengambil dari jurnal-jurnal yang sudah ada mengenai peran koperasi dalam upaya meningkatkan kesejahteraan anggota. Selanjutnya, mengaitkan dengan Undang-undang Dasar 1945.

³¹ Burhan Bungin, *Metodologi Penelitian Sosial & Ekonomi*, (Jakarta: Prenadamedia Group, 2013), h. 129.

³² Suharsimi Arikunto, *Prosedur Penelitian Suatu Pendekatan Praktik*, (Jakarta: PT Rineka Cipta, 2010), h. 172.

Berikut rincian subyek penelitian sebagai berikut:

Tabel 3.1. Subyek Penelitian

No	Nama	Jenis Kelamin		Umur	Pendidikan	Pekerjaan
		P	L			
1	Bapak Saparuddin	-	L	47	Magister	Pengurus
2	Bapak Hamzah	-	L	60	Sarjana	Manajer
3	Ibu Tenri	P	-	43	Sarjana	Karyawan
4	Bapak Salam	-	L	46	Sarjana	Karyawan
5	Ibu Asmi	P	-	42	SMA	Karyawan
6	Bapak Rivai	-	L	35	SMA	Karyawan
7	Ibu Irma	P	-	28	SMA	Karyawan
8	Ibu Sukma	P	-	46	Sarjana	Anggota
9	Ibu Fatma	P	-	47	SMA	Anggota

Sumber: Hasil Penelitian September 2019

D. Metode Pengumpulan Data

Metode pengumpulan merupakan teknik yang digunakan oleh peneliti untuk mengumpulkan data.³³ Untuk memperoleh data yang sesuai dengan permasalahan penelitian, maka metode pengumpulan data dalam penelitian menggunakan beberapa metode yaitu :

1. Pengamatan (*Observation*),

Pengamatan merupakan pengamatan secara langsung ke objek penelitian untuk melihat dari dekat kegiatan yang dilakukan.³⁴ Observasi yang dimaksud dalam penelitian ini adalah observasi nonpartisipatif. Dimana dalam observasi ini penulis tidak terlibat langsung dalam kegiatan usaha Koperasi Al-Markaz Al-Islami, namun hanya berperan mengamati kegiatan/tidak ikut dalam kegiatan.

³³ Sudaryono, *Metodologi Penelitian*, h. 205.

³⁴ Sudaryono, *Metodologi Penelitian*, h. 216.

2. Wawancara

Wawancara merupakan kegiatan yang dilakukan untuk memperoleh informasi langsung dari responden. Wawancara yang dilakukan peneliti yaitu wawancara bebas tepimpin, dimana pewawancara (peneliti) membawa pedoman yang hanya merupakan garis besar tentang hal-hal yang ditanyakan.

Dalam penelitian ini peneliti sebagai pewawancara dan sumber data primer dalam hal ini pengelola dan anggota koperasi Al-Markaz Al-Islami sebagai narasumber/informan. Metode pengumpulan data dengan tanya jawab ini dikerjakan berlandaskan pada tujuan penelitian dengan menggunakan panduan wawancara.³⁵

Alat-alat yang digunakan dalam wawancara adalah buku catatan, pulpen, laptop, *voice recorder* dan kamera. Hal ini bermanfaat untuk mencatat dan mendokumentasikan semua percakapan dengan sumber data, dimana semuanya telah digunakan setelah mendapat izin dari sumber data.

Tabel 3.2 Wawancara dengan Subyek Penelitian

No	Nama	Tanggal Wawancara
1	Bapak Saparuddin	27 Agustus 2019
2	Bapak Hamzah	03 September 2019
3	Ibu Tenri	25 September 2019
4	Bapak Salam	25 September 2019
5	Ibu Asmi	25 September 2019
6	Bapak Rivai	25 September 2019
7	Ibu Irma	26 September 2019
8	Ibu Sukma	15 Oktober 2019
9	Ibu Fatma	15 Oktober 2019

Sumber: Hasil Penelitian September 2019

³⁵ Sugiyono, *Metode Penelitian Kuantitatif Kualitatif dan R&D*, (Bandung: Alfabeta, 2012), Cet 12, h. 235.

3. Dokumentasi

Dokumentasi merupakan metode pengumpulan data kualitatif. Sejumlah besar fakta dan data tersimpan dalam bahan yang berbentuk dokumentasi. Sebagian besar data berbentuk arsip foto, hasil rapat, jurnal kegiatan dan sebagainya. Dokumentasi disini dilakukan dengan mempelajari dokumen-dokumen yang sehubungan dengan aktifitas yang dilakukan oleh Koperasi Al-Markaz Al-Islami mengenai fungsi atau peran dalam meningkatkan kesejahteraan anggota. Dokumentasi yang dilakukan peneliti yaitu berupa gambar yang diperoleh dari lokasi penelitian.

E. Instrumen Penelitian

Instrumen penelitian adalah alat bantu yang dipilih dan digunakan oleh peneliti untuk mengumpulkan kegiatannya agar kegiatan tersebut lebih mudah dan sistematis.³⁶ Instrumen penelitian merupakan unsur yang amat penting. Oleh karena itu, yang menjadi instrumen dalam penelitian ini yaitu peneliti itu sendiri. Sehingga nantinya memudahkan dalam merangkum permasalahan.

F. Teknik Pengelolaan dan Analisis Data

Analisis data adalah proses mencari dan menyusun secara sistematis data yang diperoleh dari hasil pengamatan, wawancara, dan dokumentasi, dengan cara mengorganisasikan data ke dalam kategori, menjabarkan ke dalam unit-unit, melakukan sintesa, menyusun ke dalam pola, memilih mana yang penting dan yang akan dipelajari, dan membuat kesimpulan sehingga mudah dipahami oleh

³⁶ Sudaryono, *Metodologi Penelitian*, h. 206.

diri sendiri maupun orang lain.³⁷ Miles dan huberman dalam buku *Qualitative Data Analysis: A Sourcebook of New Methods*, ada tiga macam kegiatan dalam analisis data kualitatif, yaitu:³⁸

1. Reduksi Data

Reduksi data merujuk pada proses pemilihan, pemfokusan, penyederhanaan, abstraksi, dan pentransformasian “data mentah” yang terjadi dalam catatan-catatan lapangan tertulis. Mereduksi data berarti merangkum, memilih hal-hal yang pokok, memfokuskan pada hal-hal yang penting, dicari tema dan polanya. Reduksi data dalam penelitian ini yaitu memilih objek yang akan diteliti dimana koperasi Al-Markaz Al-Islami. Selanjutnya, menggunakan pedoman wawancara guna untuk memfokuskan data-data yang diteliti dan menjawab pertanyaan dari rumusan masalah yang ada.

2. Penyajian Data

Langkah utama kedua dari kegiatan analisis data adalah model data. Penyajian data dapat dilakukan dalam bentuk uraian singkat, bagan atau grafik, hubungan antar kategori yang bertujuan agar data terorganisasikan dan tersusun dalam pola hubungan sehingga akan semakin mudah dipahami.

Data yang disajikan sesuai dengan apa yang diteliti, maksudnya hanya dibatasi pada pokok permasalahan, yaitu Bagaimana peranan koperasi dalam meningkatkan kesejahteraan anggota? Dan kendala apa saja yang dihadapi

³⁷ Sugiyono, *Metode Penelitian Bisnis*, (Bandung: Alfabeta, 2012), Cet. 16, h. 428.

³⁸ Emzir, *Meodologi Penelitian Kualitatif Analisis Data*, (Jakarta: Rajawali Pers, 2014), h. 129.

koperasi dalam peningkatan kesejahteraan anggota dan bagaimana proses penyelesaiannya?

3. Penarikan/Verifikasi Kesimpulan

Langkah ketiga dalam analisis adalah penarikan dan verifikasi kesimpulan. Menurut Miles dan Huberman, Kesimpulan awal yang dikemukakan masih bersifat sementara dan akan berubah bila tidak ditemukan bukti-bukti yang kuat yang mendukung pada tahap pengumpulan data berikutnya. Tetapi apabila kesimpulan yang dikemukakan pada tahap awal, didukung oleh bukti-bukti yang valid dan konsisten pada saat peneliti kembali kelapangan mengumpulkan data, maka kesimpulan yang ditemukan merupakan kesimpulan yang kredibel.

Kesimpulan yang dapat ditarik dari penelitian ini ditemukan pada tahap pengumpulan data pada saat penelitian bahwa koperasi Al-Markaz memiliki peranan dalam meningkatkan kesejahteraan anggota. Meskipun usaha-usaha yang dalam koperasi Al-Markaz Al-Islami mengalami naik turun, namun pada prinsipnya peningkatan kesejahteraan tidak hanya dilihat dari perkembangan unit usaha, tapi pada pelayanan yang diberikan koperasi menjadi faktor utama dari kesejahteraan yang dirasakan anggota.

G. Pengujian keabsahan data

Dalam penelitian kualitatif, instrumen utamanya adalah manusia, karena itu yang diperiksa adalah keabsahan datanya.³⁹ Untuk menguji kredibilitas data penelitian penulis menggunakan teknik triangulasi.

³⁹ Nusa Putra dan Ninin Dwilestari, *Penelitian Kualitatif: Pendidikan Anak Usia Dini*, (Jakarta: Raja Grafindo Persada 2012), h.87

Uji keabsahan melalui triangulasi ini dilakukan karena dalam penelitian kualitatif, untuk menguji keabsahan informasi tidak dapat dilakukan dengan alat-alat uji statistik.⁴⁰

Teknik triangulasi adalah menjaring data dengan berbagai metode dan cara dengan menyilangkan informasi yang diperoleh agar data yang didapatkan lebih lengkap dan sesuai dengan yang diharapkan. Setelah mendapatkan data yang jenuh yaitu keterangan yang didapatkan dari sumber-sumber data telah sama maka data yang didapatkan lebih kredibel. Triangulasi dalam pengujian kredibilitas ini diartikan sebagai pengecekan dari berbagai sumber dengan berbagai cara dan berbagai waktu.⁴¹

Sugiyono membedakan empat macam triangulasi diantaranya dengan memanfaatkan penggunaan sumber, metode, penyidik dan teori. Triangulasi dengan sumber artinya membandingkan dan mengecek balik derajat kepercayaan suatu informan yang diperoleh melalui waktu dan alat yang berbeda dalam penelitian kualitatif. Adapun untuk mencapai kepercayaan itu, maka ditempuh langkah sebagai berikut:⁴²

1. Membandingkan data hasil pengamatan dengan data hasil wawancara.

Dalam hal ini, peneliti melihat data yang sebenarnya dilapangan dan hasil wawancara dari narasumber. Perbandingan yang dilakukan

⁴⁰ Burhan Bungin, *Penelitian Kualitatif Komunikasi, Ekonomi, Kebijakan Publik, dan Ilmu Sosial Lainnya*, (Jakarta: Prenada Media Group, 2007), h. 261.

⁴¹ Sugiono, *Metode Penelitian Pendidikan Pendekatan Kuantitatif, Kualitatif*, h. 372

⁴² Triangulasi dan keabsahan data dalam penelitian, <http://goyang-karawang.com/2010/02/tringulasi> dan keabsahan data dalam penelitian /. (Diakses pada tanggal 8 Mei 2018)

peneliti bersifat menyeluruh, dimana peneliti mendengarkan semua wawancara dari informan dan membandingkan fakta lapangan.

2. Membanding apa yang dikatakan orang didepan umum dengan apa yang dikatakan secara pribadi.

Wawancara yang dilakukan peneliti dengan narasumber/informan dilakukan secara personal dan terbuka. Wawancara dilakukan di tempat usaha koperasi, via telepon dan juga di kantor dari koperasi Al-Markaz Al-Islami. Dalam hal ini narasumber mengatakan apa yang terjadi lapangan, baik di wawancara secara personal maupun terbuka.

3. Membandingkan apa yang dikatakan orang-orang tentang situasi penelitian dengan apa yang dikatakannya sepanjang waktu.

Dalam hal ini peneliti membandingkan dengan wawancara dari informan/narasumber dari pokok-pokok permasalahan, konsistensi dari hasil wawancara menjadi dari keabsahan data dari penelitian ini.

4. Membandingkan hasil wawancara dengan isi suatu dokumen yang berkaitan jadi setelah penulis melakukan penelitian dengan menggunakan metode wawancara, observasi dan dokumentasi kemudian data hasil dari penelitian itu digabungkan sehingga saling melengkapi. Dalam hal ini, peneliti membandingkan data-data yang terkait dengan hasil wawancara melalui dokumen terkait seperti laporan RAT koperasi Al-Markaz dan fakta lapangan yang ada.

BAB IV

HASIL DAN PEMBAHASAN

A. Gambaran Umum Koperasi Al-Markaz Al-Islami Makassar

1. Sejarah berdirinya Koperasi Al-Markaz Al-Islami

Koperasi merupakan lembaga keuangan non-bank yang memiliki fungsi hampir sama dengan lembaga keuangan lainnya. Lembaga koperasi menjadi penggerak ekonomi masyarakat yang tergolong rendah, yang mampu menjadi dasar perkembangan koperasi di Indonesia. Koperasi diharapkan mampu menjawab permasalahan-permasalahan yang dihadapi masyarakat khususnya dalam memenuhi kebutuhan sehari-harinya.

Gambar 4.1. Papan Koperasi Al-Markaz Al-Islami



Sumber: Hasil Penelitian Agustus 2019

Dilingkungan masjid Al-Markaz Al-Islami sendiri telah dibentuk koperasi Al-Markaz Al-Islami yang didirikan pada tahun 2000, berdirinya koperasi Al-Markaz Al-Islami diharapkan mampu mesejahterakan anggota koperasi pada

khususnya dan mampu melayani kebutuhan masyarakat. Seiring dengan perkembangan koperasi Al-Markaz Al-Islami, sesuai amanat Undang-Undang Nomor 25 Tahun 1992 tentang Perkoperasian, dan Peraturan Pemerintah No. 4 Tahun 1994 tentang Persyaratan dan Tata Cara Pengesahan Akta Pendirian dan Perubahan Anggaran Dasar Koperasi, maka pada tahun 2000 tepat pada tanggal 18 September 2000 Menteri Koperasi dan Pembinaan Pengusaha Kecil Republik Indonesia, telah menetapkan dan mengesahkan Akte Pendirian Koperasi Al-Markaz Al-Islami sebagai lembaga yang berbadan hukum dengan Akta Pendirian koperasi Al-Markaz Al-Islami nomor 294/BH/KDK.2022/IX/2000.

Dengan demikian keberadaan koperasi Al-Markaz Al-Islami telah diakui oleh pemerintah baik ditingkat daerah maupun tingkat pusat.

2. Visi, Misi dan Tujuan Koperasi Al-Markaz Al-Islami

Sebagai badan usaha yang bergerak dibidang perekonomian, maka keberadaan dan tujuan koperasi tidak terlepas dari visi dan misi yang dijalankan yakni:

a. Visi

Menjadi salah satu koperasi terbaik di Makassar.

b. Misi

- 1) Menciptakan kesejahteraan bagi para anggota yang berkesinambungan.
- 2) Berdaya guna sebagai mitra startegis dan terpercaya bagi anggota.
- 3) Berkonsisten dalam perkembangan perkoperasian di Makassar.
- 4) Mengelola koperasi dan unit usaha secara profesional dengan menerapkan *Good Corporate Governance*.

c. Tujuan

- 1) Menjadikan koperasi Al-Markaz Al-Islami sebagai koperasi yang mampu menyejahterakan anggota.
- 2) Mengembangkan usaha koperasi untuk kemajuan koperasi.

Dari Visi, Misi dan Tujuan yang dimiliki koperasi Al-Markaz Al-Islami Makassar maka dapat dilihat bahwa koperasi tersebut mempunyai suatu program yang jelas dalam menjalankan peranannya di dalam masjid Al-Markaz Al-Islami itu sendiri dan berusaha untuk menjadi koperasi terbaik sehingga tujuan dari koperasi dapat tercapai. Komitmen tersebut diciptakan bagi pihak-pihak yang berkepentingan untuk meningkatkan kinerjanya untuk memajukan kesejahteraan anggota koperasi dan masyarakat dilingkungan masjid Al-Markaz Al-Islami Makassar.

3. Struktur Organisasi, Keanggotaan, dan Permodalan koperasi Al-Markaz Al-Islami

a. Struktur Organisasi

Adapun struktur organisasi dari koperasi Al-Markaz Al-Islami, sebagai berikut:



Bagan 4.1. Struktur Organisasi Koperasi Al-Markaz Al-Islami

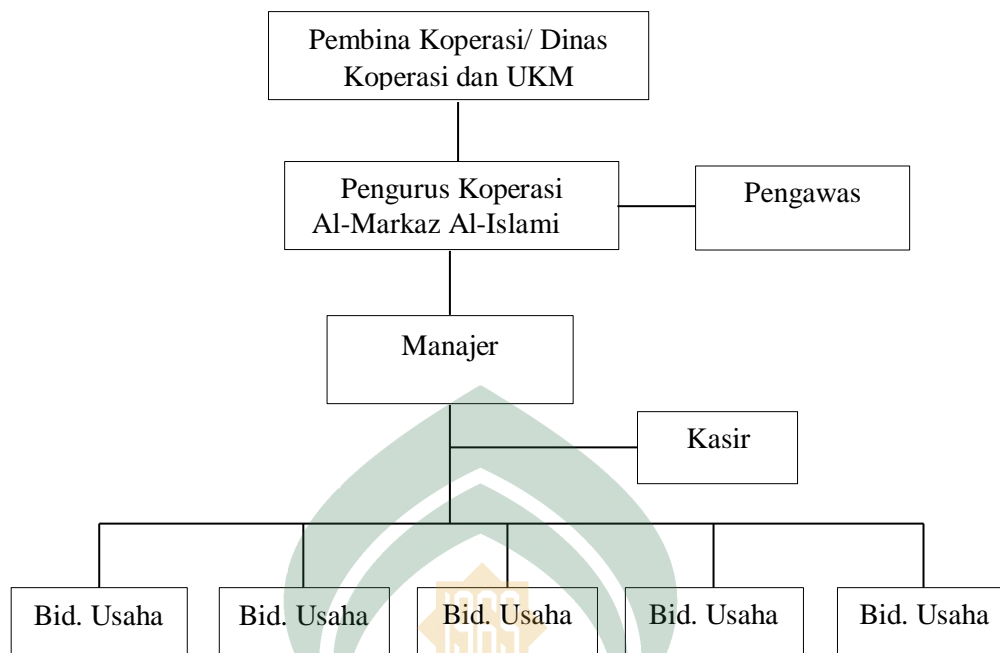

Sumber: Koperasi Al-Markaz Al-Islami

Adapun tugas dari struktur organisasi koperasi Al-Markaz Al-Islami, sebagai berikut:

1. Pengurus Koperasi Al-Markaz Al-Islami Makassar memiliki tanggung jawab sebagai pusat pengambilan keputusan tertinggi, sekaligus sebagai pegawai atau yang memperoleh kepercayaan dalam menjalankan organisasi dan kegiatan atau usaha-usaha koperasi.
2. Manajer merupakan anggota yang memiliki tugas untuk mengawasi, mengarahkan pekerjaan-pekerjaan yang dilakukan oleh anggota koperasi. Dalam koperasi Al-Markaz Al-Islami, manajer ini memiliki tugas membantu dan mengarahkan tugas-tugas yang dilakukan anggota agar fungsi dan perannya dapat terlaksana dengan baik.
3. Kasir adalah seseorang yang diberi amanah untuk menyimpan uang. Pada koperasi Al-Markaz Al-Islam tugas seorang kasir ini yaitu menyimpan uang kas atau hasil penjualan dari koperasi Al-Markaz Al-Islami.

b. Keanggotaan Koperasi Al-Markaz Al-Islami

Koperasi Al-Markaz Al-Islami sampai dengan tahun 2018 memiliki 289 anggota yang terdiri dari masyarakat di dalam masjid Al-Markaz Al-Islami Makassar. Adapun data kepegawaian dari koperasi Al-Markaz Al-Islami, sebagai berikut:

Tabel 4.1 Daftar Pegawai Koperasi Al-Markaz Al-Islami

No	Nama Anggota Pegawai Koperasi Al-Markaz Al-Islami	L/P	
		L	P
1	Hj. Raodah, SE	-	P
2	Sandrayani	-	P
3	Andi Tenri Wale, SE	L	-
4	Abd. Salam, S.Ag	L	-
5	Haeruddin, SE	L	-
6	Asmiani	-	P
7	Rivai	L	-
8	Irmawati	-	P

Sumber: Koperasi Al-Markaz Al-Islami

Berdasarkan tabel 4.1 ini menunjukkan bahwa pegawai koperasi Al-Markaz memiliki 8 anggota, namun dapat memberikan pengaruh terhadap perkembangan koperasi Al-Markaz Al-Islami.

c. Permodalan Koperasi Al-Markaz Al-Islami

Modal dalam suatu koperasi merupakan hal yang penting. Modal adalah sejumlah uang/barang yang digunakan untuk menjalankan suatu usaha, koperasi dalam menjalankan usahanya tentu memerlukan modal. Salah satu yang membantu dalam permodalan koperasi Al-Markaz Al-Islami adalah dari simpanan SHU anggota.

Menurut Pasal 41 Undang-Undang No. 25 Tahun 1992 tentang Perkoperasian dijelaskan bahwa modal koperasi terdiri dari:

1. Modal koperasi terdiri dari modal sendiri dan modal pinjaman.
2. Modal sendiri dapat berasal dari simpanan pokok, simpanan wajib, dana cadangan dan hibah.
3. Modal pinjaman dapat berasal dari anggota, koperasi lainnya dan/atau anggotanya, bank dan lembaga keuangan lainnya, penerbitan obligasi dan surat utang lainnya, dan sumber lain yang sah.

Berikut ini merupakan permodalan yang diperoleh dari koperasi Al-Markaz Al-Islami:

Tabel 4.2 Permodalan Koperasi Al-Markaz Al-Islami Per Des 2017

No	Modal	Akhir Tahun 2017
Modal Sendiri		
1	Simpanan Pokok	Rp 8,820,000.00
2	Simpanan Wajib	Rp 39,117,100.00
3	Dana Cadangan	Rp 221,697,151.00
4	Dana Sosial/Hibah	Rp 14,712,032.00
Jumlah Modal Sendiri		Rp 284,346,283.00
Modal Pinjaman		
5	SHU Tersimpan	Rp 12,856,690.00
Jumlah Modal Pinjaman		Rp 12,856,690.00
Total Modal		Rp 297,202,973.00

Sumber: Koperasi Al-Markaz Al-Islami

Berdasarkan hal tersebut bahwa struktur organisasi, keanggotaan maupun permodalan di Koperasi Al-Markaz Al-Islami merupakan salah satu pilar untuk melihat perkembangan kegiatan yang ada dalam konteks kesejahteraan anggota dan akan menjadi salah satu koperasi terbaik yang ada di Makassar sesuai dengan visinya.

B. Peran Koperasi Al-Markaz Al-Islami dalam Meningkatkan Kesejahteraan Anggotanya

Koperasi Al-Markaz Al-Islami dari tahun ke tahun berusaha melakukan perubahan secara perlahan-lahan dalam rangka memperbaiki perekonomian

nasional yang bertujuan untuk mensejahterakan anggota pada khususnya dan masyarakat pada umumnya. Semakin majunya zaman dan kompleksnya kebutuhan menjadi tantangan tersendiri bagi koperasi. Dengan melihat kondisi tersebut, maka koperasi Al-Markaz Al-Islami dari tahun ke tahun berusaha untuk mengembangkan usahanya. Seperti halnya usaha-usaha lain yang mengalami naik turun. Koperasi Al-Markaz dalam menjalankan kegiatan usaha menemukan berbagai macam tantangan.

Usaha-usaha yang dimiliki koperasi Al-Markaz Al-Islami dari tahun ke tahun mengalami fluktuasi. Hal ini dikarenakan dampak dari kenaikan harga barang-barang kebutuhan sehari-hari. Oleh karena itu untuk mendapat harga yang layak dan kompetitif, langkah pencarian sumber-sumber lain yang lebih baik, agar ketersediaan barang tetap ada. Berbagai permasalahan yang dihadapi koperasi Al-Markaz tidak menyurutkan untuk tidak bertahan. Inilah yang menjadi motivasi bagi koperasi Al-Markaz Al-Islami untuk terus maju lagi agar dapat tetap bertahan ditengah permasalahan yang ada.

Saat ini koperasi Al-Markaz Al-Islami sudah mempunyai berbagai kegiatan seperti outlet mini swalayan, counter/etalase, voucher internet hotspot, loket PLN/PDAM, fotocopy/ATK, pembiayaan murabahah, sewa perlengkapan dan jasa koperasi. Kegiatan-kegiatan tersebut ditujukan untuk kesejahteraan anggota dan masyarakat yang berada disekitar lingkungan masjid AL-Markaz Al-Islami Makassar yang mengelola kegiatan-kegiatan kewirausahaan di Koperasi Al-Markaz Al-Islami. Adapun usaha-usaha tersebut dapat dilihat sebagai berikut:

1. Outlet Mini Swalayan/Market

Mini swalayan/mini market salah satu usaha yang dikelola koperasi Al-Markaz. Mini market ini menyediakan berbagai keperluan sehari-hari anggota khususnya dan masyarakat di lingkungan masjid Al-Markaz Al-Islami Makassar. Biasanya barang yang diperdagangkan dalam mini market ini, keperluan sehari-hari seperti makanan pokok, camilan dan lain sebagainya. Keberadaan unit usaha mini market ini memberikan banyak manfaat terutama bagi anggota koperasi dan masyarakat di lingkungan masjid Al-Markaz Al-Islami Makassar khususnya anak-anak yang bersekolah di lingkungan ini. Anak-anak yang berada di lingkungan koperasi ini tidak perlu keluar lagi dari area masjid tersebut.

Gambar 4.2. Papan Mini Market Koperasi Al-Markaz Al-Islami



Pada kenyataannya unit usaha memiliki permasalahan internal, misalnya saja ketika seorang karyawan atau anggota koperasi yang melakukan peminjaman pada unit usaha ini, terkadang peminjam tersebut susah untuk membayar. Jadi salah satu strategi yang dilakukan koperasi Al-Markaz yaitu menugaskan satu anggota karyawan untuk menagih karyawan yang melakukan peminjam tersebut tapi dengan lemah lembut dan tidak menyulitkan si peminjam.

“terkadang ada juga yang pinjam disini tapi lama baru dibayar, jadi kami selaku pegawai disini memberitahu dulu, lalu ketika dia lupa, kita mengingatkan, ketika dia tidak mau bayar kita kasih tau dengan sopan, dan tidak menyulitkan si pengutang itu”.⁴³

Ditengah berbagai permasalahan ini, perkembangan unit usaha mini market ini mengalami penurunan. Penyebabnya yaitu karena kenaikan dari bahan-bahan kebutuhan pokok sehingga menyulitkan koperasi untuk mendapatkan harga yang murah untuk di jual kembali kepada konsumen. Kenaikan kebutuhan pokok memberikan dampak yang besar terhadap perkembangan usaha koperasi, untuk itu koperasi Al-Markaz Al-Islami berusaha mengembangkan usahanya.

Gambar 4.3. Wawancara dengan Karyawan Koperasi



Peningkatan unit usaha ini terus dilakukan, selaku karyawan dari koperasi Al-Markaz Al-Islami Makassar dalam berupaya memajukan koperasi ini kearah yang lebih baik dan sesuai dengan visi dari koperasi ini.

2. Counter/Etalase

Counter/etalase ini merupakan unit usaha yang dikelola oleh koperasi Al-Markaz Al-Islami. Barang yang diperdagangkan dalam counter/etalase ini

⁴³ Wawancara dengan Ibu Irma (28 Tahun), 26 September 2019.

sangat beraneka ragam, mulai dari baju muslim, kopiah, dan lain sebagainya. Keanekaragaman yang terdapat dalam unit usaha ini menjadi modal tersendiri koperasi dalam memperluas jaringan usahanya di berbagai jenis barang.

Gambar 4.4. Tampak Depan Counter/Etalase Koperasi



Keberadaan unit usaha ini khususnya sangat membantu bagi anggota koperasi, dimana dalam perkembangannya koperasi ini sangat membantu anggota/karyawan seperti membantu pendidikan anak, mengisi waktu luang dan menambah penghasilan. Seperti hasil wawancara yang penulis lakukan dengan Ibu Asmiani sebagai karyawan koperasi Al-Markaz yang mengurus counter/etalase.

“unit usaha ini sangat membantu saya, Alhamdulillah selama saya bekerja di koperasi ini saya bisalah ongkosi anakku sekolah, walaupun sedikit-sedikit untuk biaya pendidikan dan biaya hidup, ini juga mengisi waktu luang daripada jadi ibu rumah tangga, mengisi waktu kekosonganlah”.⁴⁴

⁴⁴ Wawancara dengan Ibu Asmiani (42 Tahun), 25 September 2019.

Gambar 4.5. Wawancara dengan Ibu Asminani Karyawan Koperasi



Selain itu, koperasi ini juga menyediakan jaminan kesehatan yang diberikan kepada karyawan koperasi, seperti BPJS dan Jamsostek. Perkembangan unit usaha counter/etalase berkembang dengan baik, walaupun terkadang mengalami naik turun, tapi menurut salah satu karyawan yang mengelola counter/etalase, ini merupakan hal yang biasa dalam suatu bisnis.

“Ya Alhamdulillah, lumayanlah tapi kadang-kadangnya seperti usaha pada umumnya, dihari-hari tertentu seperti mendekati lebaran atau hari raya lainnya itu penjualan sangat tinggi, jadi kita keliling cari barang kadang sebulan sebelumnya ke jakarta atau pasar butung cari barang yang paling murah lalu dijual kembali”.⁴⁵

3. Voucher Internet Hotspot

Salah satu layanan yang ada dalam koperasi ini yaitu menyediakan layanan voucher internet hotspot. Alasan adanya unit usaha ini yaitu memudahkan para karyawan atau anggota dan anak-anak di lingkungan ini untuk mengakses internet dengan mudah. Tapi seiring dengan perkembangan zaman, kemajuan teknologi dan mudahnya layanan internet dengan harga yang lebih terjangkau menyurutkan unit usaha koperasi ini dalam perkembangannya. Karena sasaran

⁴⁵ Wawancara dengan Ibu Asmiani, 25 September 2019.

yang ditujukan bukan hanya anggota koperasi tetapi juga para santri yang bersekolah dilingkungan ini.

Gambar 4.6. Layanan Penyediaan Voucher Internet Hotspot

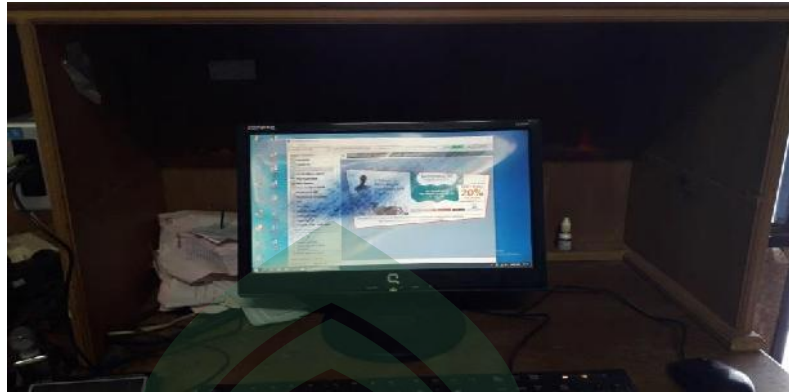

Penurunan dalam segi usaha ini, tidak menghilangkan manfaat unit usaha ini yang dirasakan oleh para anggota atau pegawai dari koperasi Al-Markaz Al-Islami kehadiran voucher internet hotspot ini membantu karyawan yang membutuhkan akses internet dengan biaya yang lebih murah. Berdasarkan hasil wawancara yang saya lakukan dengan karyawan koperasi Al-Markaz Al-Islami, menyangkut perkembangan unit usaha ini.

“voucher internet hotspotkan disini hadir untuk memudahkan anggota dan anak-anak yang membutuhkan, agar mereka tidak keluar lagi dari lingkungan ini untuk membeli, meskipun ini mengalami penurunan dikarenakan kemajuan teknologi sekarang, tapi unit usaha ini tetap bermanfaat bagi anggota koperasi”.⁴⁶

4. Loker PLN/PDAM

Loker PLN/PDAM merupakan salah satu unit usaha yang terdapat dalam koperasi ini. Listrik dan air merupakan hal yang sangat penting dalam kehidupan sehari-hari. Hadirnya loker PLN/PDAM ini sangat membantu anggota koperasi dan masyarakat yang ada di lingkungan masjid Al-Markaz Al-Islami,

⁴⁶ Wawancara dengan Pak Rivai (35 Tahun), 25 September 2019.

karena ini memudahkan dalam pembayaran PLN/PDAM tanpa harus keluar dalam lingkungan masjid. Penurunan unit usaha ini sangat dirasakan oleh anggota koperasi, selaku pemakai unit usaha ini.

Gambar 4.7. Loker Pembayaran PLN/PDAM



“Alhamdulillah, ini sangat membantu, walaupun usaha ini mengalami penurunan, tapi kita tetap memanfaatkan unit usaha ini. Kita tidak perlu lagi keluar dari sini(masjid Al-Markaz Al-Islami) kalau mau membayar air dan listrik, kan sudah disediakan. Tidak merepotkan lagi”⁴⁷

5. Fotocopy/ATK

Perkembangan teknologi yang semakin pesat harus dimanfaatkan oleh semua pelaku usaha. Hadirnya mesin fotocopy merupakan salah satu dampak dari perkembangan teknologi, dan kehadiran mesin ini bermanfaat bagi semua kalangan, baik dari pelajar, mahasiswa, pegawai, dan masyarakat pada umumnya.

Gambar 4.8. Papan Unit Usaha Fotocopy/ATK



⁴⁷ Wawancara dengan Ibu Irma (28 Tahun), 26 September 2019.

Unit usaha ini merupakan salah satu unit usaha yang ada pada koperasi Al-Markaz Al-Islami, fotocopy dan ATK (alat tulis kantor) hadir ditengah-tengah lingkungan ini untuk memudahkan semua kalangan baik itu anak-anak, karyawan maupun masyarakat umum. Unit usaha ini mulai berkembang untuk membantu memudahkan urusan yang berkaitan dengan alat ini.

Perkembangan unit usaha ini tidak begitu meningkat dilihat dari masih kurangnya minat yang ada dilingkungan koperasi Al-Markaz Al-Islami, mesin yang seringkali rusak menjadi kendala koperasi dalam peningkatan unit usaha ini. Namun, kehadiran dari mesin fotocopy ini sangat membantu karyawan ataupun anggota koperasi, ini membantu dalam mengurus administrasi koperasi dan anak-anak walaupun hanya skala kecil.

“mesin yang sering kali rusak menjadi kendala dalam peningkatan usaha ini, tapi kehadiran koperasi ini walaupun tidak menguntungkan terlalu banyak tapi setidaknya ini bisa membantu anggota/karyawan koperasi dengan mudah, anak-anak juga tidak perlu keluar lagi untuk mencari tempat fotocopy”.⁴⁸

Gambar 4.9. Tampak Luar Unit Usaha Fotocopy/ATK



⁴⁸ Wawancara dengan Bapak Salam (46 Tahun), 25 September 2019.

6. Pembiayaan Murabahah

Pembiayaan murabahah akad jual beli digunakan untuk membiayai pembelian barang-barang yang dibutuhkan oleh konsumen /anggota koperasi, lalu konsumen membayar barang tersebut beserta keuntungan yang disepakati. Keberadaan unit usaha membantu para anggota koperasi yang memerlukan keperluan mendadak. Namun, dalam perkembangannya dalam koperasi Al-Markaz Al-Islami terjadinya risiko pembayaran, di mana risiko ini terjadi adanya angsuran macet atau gagal. Dalam mengelolah risiko pembayaran. Selain itu, tidak ada jaminan dalam koperasi Al-Markaz Al-Islami dalam mengajukan pembiayaan ini sehingga inilah yang menjadi dasar munculnya berbagai masalah.

Gambar 4.40. Wawancara dengan Pak Hamzah mengenai Pembiayaan Murabahah



Terjadinya hal tersebut, koperasi tidak menutup mata, koperasi Al-Markaz Al-Islami memiliki strategi tersendiri untuk menghadapi masalah tersebut. Seperti, lebih selektif dalam mengeluarkan pembiayaan murabahah dan membantu meringankan pembayaran anggota apabila terjadi hal demikian. Karena sesungguhnya koperasi hadir untuk membantu anggota.

7. Sewa Perlengkapan

Sewa perlengkapan yang ada di koperasi Al-Markaz Al-Islami merupakan sewa perlengkapan gedung, biasanya ini digunakan untuk acara perkawinan, sunatan ataupun acara-acara lainnya. Pada Gambar 4.12. terdapat transaksi yang dilakukan oleh salah satu masyarakat di lingkungan masjid Al-Markaz Al-Islami dan pihak koperasi. Prosedur tersendiri yang dilakukan koperasi yaitu membuat bukti pembayaran uang muka atau panjar. Ini dilakukan agar pihak koperasi dan pemesan telah membuat kesepakatan terlebih dahulu, selanjutnya pemesan harus melunasi semua biaya-biaya dua minggu sebelum gedung tersebut digunakan.

Gambar 4.11. Transaksi Sewa Perlengkapan pada Koperasi Al-Markaz Al-Islami



Perkembangan unit usaha ini mendapatkan perhatian yang sangat baik, mengingat bahwa sewa gedung selalu menjadi salah satu kebutuhan ditengah masyarakat, karena salah satu keuntungan terbanyak yang didapatkan dari unit usaha koperasi ada pada sewa gedung. Selain itu, keuntungan ini juga masuk dalam sumbangan untuk masjid Al-Markaz Al-Islami Makassar.

Gambar 4.52. Unit Usaha Sewa Perlengkapan (Gedung)



Adanya unit usaha sewa gedung yang terdapat dalam koperasi merupakan langkah yang tepat digunakan untuk memanfaatkan kondisi ruangan yang ada di masjid Al-Markaz Al-Islami. Penggunaannya ini telah mendapat persetujuan dari Yayasan masjid Al-Markaz Al-Islami. Seiring dengan perkembangannya, unit usaha ini mengalami peningkatan. Berdasarkan hasil wawancara yang peneliti lakukan dengan karyawan yang mengelolah unit usaha sewa perlengkapan ini.

“kita berharap unit usaha ini bermanfaat bagi anggota ataupun masyarakat yang membutuhkan, kami menyediakan gedung ini untuk mempermudah mereka. Dan Alhamdulillah ini berkembang dengan baik, peningkatannya dapat kami rasakan”.⁴⁹

Pemanfaatan unit usaha ini merupakan hal yang positif apalagi di tengah lingkungan masjid Al-Markaz Al-Islami, yang letaknya sangat strategis dari kota Makassar.

8. Jasa Koperasi

Jasa koperasi yang dimaksud dalam unit usaha ini yaitu pemberian pinjaman kepada anggota koperasi ataupun pegawai/karyawan koperasi Al-

⁴⁹ Wawancara dengan Bapak Rivai, 25 September 2019.

Markaz Al-Islami. Pemberian pinjaman ini dimaksudkan agar anggota koperasi dapat memenuhi kebutuhannya apabila sedang membutuhkan, baik itu masalah pendidikan anak, pemenuhan kebutuhan pokok dan lain sebagainya.

Gambar 4.63. Wawancara bersama Ibu Tenri Pengelola Usaha Jasa Koperasi



Jasa koperasi merupakan salah satu usaha yang sangat membantu para anggota ataupun karyawan dari koperasi Al-Markaz Al-Islami. Kemudahan yang diberikan dalam pengambilan pinjaman sangat memudahkan bagi anggota dibanding dengan meminjam ditempat lain, misalnya bank. Kemudahan yang diberikan inilah yang menjadi dasar dari koperasi untuk menyejahterakan anggota. Walaupun pinjaman yang diberikan tidak banyak tapi ini bisa membantu anggota koperasi yang ingin melakukan peminjaman, dengan memperlihatkan kartu identitas dan keikutsertaannya dalam koperasi, ini bisa diberikan.

Tidak dapat dipungkiri, dalam perkembangannya jasa koperasi ini terkadang ada saja masalah didalamnya, seperti ada saja anggota yang meminjam namun sulit untuk ditagih. Ini dikarenakan karena kurang mampunya anggota tersebut untuk membayar pinjaman yang diambil, namun koperasi Al-Markaz Al-Islami memiliki strategi yang tidak merugikan kedua belah pihak.

“terkadang memang ada masalah yang timbul, seperti anggota yang sulit ditagih, tapi kita memberikan keringanan kepada mereka. Seperti memberikan perpanjangan kepada anggota untuk mengambil pinjaman dan mengurangi cicilan pinjaman untuk memudahkan mereka, karena mereka juga punya keluarga yang dihidupi”.⁵⁰

Pengembangan usaha ini merupakan salah satu peningkatan kesejahteraan kepada anggota dan masyarakat di masjid Al-Markaz Al-Islami Makassar dengan menambah kegiatan usaha di koperasi Al-Markaz Al-Islami. Melalui kegiatan usaha tersebut, anggota koperasi maupun masyarakat tidak merasa kesulitan dalam memenuhi kebutuhan sehari-harinya tanpa harus keluar dari area masjid Al-Markaz Al-Islami.

Meskipun koperasi Al-Markaz Al-Islami merupakan koperasi yang berskala kecil (hanya sebatas di lingkungan masjid Al-Markaz Al-Islami Makassar), tetapi koperasi Al-Markaz Al-Islami, berusaha untuk mempertahankan eksistensinya melalui berbagai unit usaha yang dijalankan. Kita tahu bahwa setiap manusia tidak terlepas dari segala kebutuhannya. Baik itu kebutuhan yang sifatnya individu maupun kolektif. Inilah yang menjadi dorongan setiap manusia berusaha untuk memenuhi segala kebutuhannya. Kebutuhan dapat dibedakan dalam berbagai kriteria, mulai dari primer, sekunder maupun tersier. Terpenuhinya kebutuhan dasar atau pokok akan mendorong setiap individu untuk memenuhi kebutuhan lainnya. Usaha pemenuhan kebutuhan tersebut tidak pernah berhenti. Hal itu dikarenakan, kebutuhan setiap individu selalu dinamis sejalan dengan perkembangan masyarakatnya. Semakin banyak kebutuhan yang terpenuhi maka semakin sejahtera kondisinya. Tidak mengherankan apabila dalam

⁵⁰ Wawancara dengan Ibu Tenri (43 Tahun), 25 September 2019.

kehidupan masyarakat dijumpai proses atau usaha perubahan menuju kondisi yang semakin sejahtera. Salah satu usaha yang dilakukan yaitu dengan mengerakkan lembaga koperasi di sekitar masjid Al-Markaz Al-Islami, karena pada intinya kesejahteraan anggota dalam koperasi merupakan fokus utama terbentuknya koperasi di Indonesia. Bukan hanya itu, keberadaan koperasi merupakan salah satu bentuk dalam menghadapi perkembangan zaman yang penuh dengan persaingan.

Adanya wadah koperasi ini diharapkan dapat sebagai tempat untuk mengembangkan diri, kerjasama dan menambah keterampilan dalam berbagai hal serta memperluas pergaulan. Sehingga lembaga ini berdampak positif bagi anggotanya, misalnya dalam menambah kemampuan berwirausaha yang dapat berguna dalam kehidupan sehari-hari. Koperasi Al-Markaz Al-Islami mempunyai fungsi sebagai proses pemberdayaan. Koperasi Al-Markaz Al-Islami berusaha untuk mendidik anggota koperasi agar mereka mempunyai bekal keterampilan dengan memberikan pelatihan-pelatihan melalui kegiatan workshop, tujuannya untuk mengembangkan potensi sumber daya manusia (SDM).

Pengembangan Sumber Daya Manusia (SDM) di koperasi Al-Markaz Al-Islami dilaksanakan dengan pelatihan-pelatihan formal dan informal. Pengelola ikut serta dan aktif dalam mengikuti pelatihan yang dilaksanakan oleh Dinas Koperasi Kota Makassar, dimana koperasi berusaha untuk mendidik anggota agar mereka mempunyai bekal keterampilan dengan memberikan pelatihan-pelatihan melalui kegiatan workshop.

Tabel 4.3. Daftar Kegiatan Pelatihan Oleh Pengelola Koperasi Al-Markaz Al-Islami 2017

No	Jenis Kegiatan	Lokasi	Tanggal	Pelaksana
1.	Peningkatan dan Pengembangan <i>enterpreunership</i> Koperasi kota Makassar	Hotel Grand Celino	9-10/2/2017	Dinas Koperasi dan UKM kota Makassar
2.	Akuntansi Komputerisasi Bagi Pengelola Koperasi Angk I	Hotel Dinasti	13-14/2/2017	Dinas Koperasi dan UKM kota Makassar
3.	Peningkatan Pengelolaan Keuangan Koperasi Dan UMKM Angkt II	Hotel Continental	7-8/3/2017	Dinas Koperasi dan UKM kota Makassar
4.	Peningkatan Kapasitas Kelembagaan Bidang Pengendalian Dan Akuntabilitas Koperasi	Hotel Aerotel Smile	17-18/3/2017	Dinas Koperasi dan UKM kota Makassar
5.	Sosialisasi Kebijakan Modal Penyertaan Bagi Koperasi	Raising Hotel	23/3/2017	Dinas Koperasi dan UKM kota Makassar
6.	Pelatihan Manajemen Perkoperasian Tingkat Dasar Angkt II	Hotel Romedo	23-24/4/2017	Dinas Koperasi dan UKM kota Makassar
7.	Bimbingan Teknis Pengelolaan Permodalan Koperasi Angkt II	Hotel Dinasti	2-3/8/2017	Dinas Koperasi dan UKM kota Makassar
8.	Peningkatan Manajemen Pengawas Bagi Pengawas Koperasi	Hotel D'Maleo	7-8/3/2017	Dinas Koperasi dan UKM kota Makassar
9.	Bimbingan Teknis Pengembangan Kelembagaan Koperasi Angkt II	Hotel Alden	1-2/11/2017	Dinas Koperasi dan UKM kota Makassar

10.	Bimbingan Teknis Penilaian Kesehatan Koperasi Angkt V	Hotel Lariz	29- 30/11/2017	Dinas Koperasi dan UKM kota Makassar
------------	---	-------------	-------------------	---

Sumber: RAT Koperasi Al-Markaz Al-Islam Tahun 2017

Peningkatan kualitas SDM koperasi Al-Markaz Al-Islami secara informal dan internal, baik spiritual, sosial dan wawasan, masih terus dilanjutkan. Hal itu antara lain, melakukan kegiatan rutin, dimana setiap hari Jum'at di adakan *tadarus, briefing*, dan membawa materi kulum secara bergantian oleh karyawan koperasi Al-Markaz Al-Islami dengan beragam topik menarik dan aktual.

Sebuah lembaga koperasi yang kedudukannya berada di lingkungan masjid Al-Markaz Al-Islami Makassar mempunyai nilai strategis dalam pengembangan kehidupan ekonomi di masjid Al-Markaz Al-Islami Makassar. Pada posisi tertentu, koperasi Al-Markaz Al-Islami dapat menopang keberlangsungan aktifitas masyarakat di masjid Al-Markaz Al-Islam melalui unit usaha koperasi tersebut. dengan sistem yang paling cocok diterapkan pada koperasi Al-Markaz Al-Islami dapat menggunakan prinsip syariah sebagai acuannya. Dalam hal ini, transaksi yang dikelola dapat disesuaikan dengan akad yang disepakati, sesuai dengan ketentuan yang berlaku mengenai perkoperasian di Indonesia, kewenangan yang dimiliki oleh koperasi dapat berupa kegiatan penghimpunan dana melalui simpanan pokok, simpanan wajib, dan simpanan suka rela, serta kegiatan penyaluran dana kepada anggotanya.

1. Analisis Peran Koperasi Al-Markaz Al-Islami dalam Upaya Peningkatan Kesejahteraan Anggotanya

Hasil penelitian mengenai peran koperasi dalam meningkatkan kesejahteraan anggota koperasi Al-Markaz Al-Islami yang penulis lakukan, penulis hanya memperoleh gambarnya saja. Untuk mengetahui bagaimana peningkatan kesejahteraan yang dirasakan oleh anggota koperasi Al-Markaz Al-Islami dapat diperoleh dari pendapat dan bentuk respon anggota koperasi Al-Markaz Al-Islami.

Kesejahteraan itu sendiri merupakan suatu kondisi aman, damai tenang, dalam konteks penelitian ini, sejahtera yang di maksud yaitu suatu kondisi dimana anggota koperasi Al-Markaz dapat tercukupi kebutuhannya baik dari sisi materi (pendapatan) maupun non-materi (kemampuan membeli barang). Badan Pusat Statistik memiliki beberapa indikator yang dijadikan ukuran untuk melihat tingkat kesejahteraan rumah tangga. Al-Qur'an juga menjelaskan tentang bentuk dari kesejahteraan itu. Hal inilah yang menjadi ukuran dalam melihat peningkatan kesejahteraan yang dirasakan oleh anggota koperasi Al-Markaz Al-Islami, adapun beberapa indikator tersebut antara lain:

a) Pendapatan (Materi)

Pendapatan merupakan jumlah uang yang diterima atas suatu pekerjaan yang dilakukan. Pendapatan ini akan mempengaruhi banyaknya barang yang dikonsumsi. Artinya semakin tinggi pendapatan yang diterima oleh seseorang maka semakin tinggi pula tingkat konsumsi seseorang yang pada akhirnya taraf hidup seseorang akan berubah kearah yang lebih baik.

Anggota koperasi mendapatkan pendapatan dari SHU yang diperoleh koperasi Al-Markaz Al-Islami, adapun karyawan (anggota) koperasi, selain mendapatkan SHU juga mendapat pendapatan berupa gaji. SHU hingga pada akhir tahun koperasi Al-Markaz Al-Islami yaitu Rp. 128.566.690, dan dibagikan kepada anggota sesuai dengan modal dan transaksi usaha yang dilakukan anggota sendiri.

Untuk itulah penting kiranya meningkatkan usaha-usaha yang ada pada koperasi karena salah satu penunjang tinggi rendahnya pendapatan yang diperoleh anggota terlihat dari peningkatan usaha. Misalnya pendapatan yang diperoleh oleh ibu Asmiani yang bekerja di koperasi Al-Markaz Al-Islami dapat membantu membiayai pendidikan anaknya selain memenuhi kebutuhan pokoknya ini merupakan bentuk kesejahteraan yang diperoleh oleh salah satu anggota koperasi.

Islam memandang bahwa kesejahteraan bukan semata-mata didapatkan dalam bentuk materi. Karena pendapatan yang tinggi tidak menjamin seorang individu bahagia. Oleh karena itu, perlu menghadirkan sifat religius seorang individu dalam menanggapi hal ini. Itu juga yang dihadirkan oleh koperasi Al-Markaz Al-Islami yang hadir ditengah lingkungan masjid. Anggota koperasi merasa puas akan hal ini. Seperti yang disampaikan oleh salah satu koperasi Al-Markaz Al-Islami, yang merasa tenang berada di koperasi Al-Markaz Al-Islami karena ketika waktu solat tiba, mereka menghentikan aktivitas dan langsung beribadah kepada Allah Swt. Karena ketergantungan kepada Tuhan yang diaplikasikan dengan penghambaan kepada-Nya secara ikhlas merupakan indikator utama kesejahteraan.

Selain itu, salah satu kontribusi koperasi Al-Markaz Al-Islami dalam meningkatkan kesejahteraan anggota di koperasi Al-Markaz Al-Islami yang bersifat ekonomi.

“anggota bisa pinjam langsung ke koperasi apabila memerlukan dana mendadak, ini menjadi upaya yang dilakukan oleh koperasi yang dapat dirasakan langsung kepada anggota dalam memberikan kontribusinya bagi kesejahteraan anggota”.⁵¹

Salah satu anggota koperasi yang memperoleh pinjaman dari koperasi Al-Markaz Al-Islami.

“kalau ditanya tentang kesejahteraan yang diberikan koperasi itu ada, terutama kita sebagai anggota biasa disini, bisa pinjam uang ke koperasi. dulu saja waktu saya butuh uang untuk biaya sekolah anak, saya pinjam uang di koperasi dan mereka tidak menyulitkan, mudah sekali. Ini sangat membantu saya”.⁵²

Berdasarkan hasil wawancara tersebut terlihat jelas bahwa koperasi Al-Markaz Al-Islami memberikan kemudahan kepada anggota dalam hal pemberian pinjaman, terutama terhadap suatu hal yang mendesak. inilah yang menjadi salah satu tujuan koperasi, yang hadir mampu memberikan kemudahan pada anggota yang pada akhirnya aka tercipta kesejahteraan bagi anggota. Pinjaman yang diberikan koperasi kepada anggota maksimal Rp. 5.000.000, pemberian pinjaman tidak serta merta diberikan secara langsung kepada anggota, tetapi harus melalui tahapan. Alasannya, untuk menghindari pinjaman bermasalah yang disebabkan oleh ketidakmampuan anggota membayar.

⁵¹ Wawancara dengan Bapak Sapar, 27 Agustus 2019.

⁵² Wawancara dengan Ibu Sukma, 15 Oktober 2019.

b) Kemampuan anggota membeli barang (non-materi)

Terpenuhinya kebutuhan konsumsi (hilangnya rasa lapar), dalam ekonomi Islam terpenuhinya kebutuhan konsumsi merupakan salah satu indikator kesejahteraan, namun islam memandang tidak boleh berlebih-lebihan dalam konsumsi. Pemenuhan konsumsi ini harus bersifat secukupnya. Sebagaimana firman Allah Swt.

﴿يَا أَيُّهَا آدَمُ خُذْ زِينَتَكَ عِنْدَ كُلِّ مَسْجِدٍ وَكُلْ وَشَرِبْ وَلَا تُسْرِفْ إِنَّهُ لَا يُحِبُّ الْمُسْرِفِينَ﴾ (٣١)

Terjemahnya:

“Wahai anak cucu Adam! Pakailah pakaianmu yang bagus pada setiap (memasuki) masjid, makan dan minumlah, tetapi jangan berlebihan. Sesungguhnya, Allah tidak menyukai orang yang berlebih-lebihan”.(QS.Al-A’raf/7:31).

Berdasarkan ayat tersebut sikap berlebih-lebihan tidak disukai oleh Allah Swt. Berlebih-lebihan menandakan sikap boros seseorang. Dalam hal ini, makan dan minum menjadi perhatian bagi individu untuk makan secukupnya, karena masih banyak orang yang merasa kelaparan dan kehausan.

Anggota koperasi Al-Markaz Al-Islami juga dapat merasakan hal ini. semenjak menjadi anggota di koperasi Al-Markaz Al-Islami, mereka telah mampu membeli barang-barang yang mereka butuhkan, seperti peralatan rumah tangga, handphone dan sebagainya. Indikator ini menjadi penanda bahwa kemampuan anggota membeli barang dapat terealisasi.

“Alhamdulillah dek, semenjak bergabung pada koperasi ini, saya bisa membeli sedikit-sedikit kebutuhan rumah tangga, walaupun SHU yang

diterima tidak banyak tapi ini dapat membantulah dalam menambah pemasukan”.⁵³

Berdasarkan hasil wawancara tersebut, diperoleh bahwa koperasi bagi anggota itu memberikan peranan, termasuk kepada anggota yang memperoleh SHU dari koperasi. Anggota koperasi Al-Markaz Al-Islami, pada umumnya memiliki pekerjaan juga sehingga bergabung pada koperasi ini membantu menambah pemasukan. Contoh perhitungan SHU, dalam satu tahun SHU yang didapatkan oleh koperasi Al-Markaz Al-Islami yaitu Rp. 128.566.690. yang dimana akan dibagikan kepada anggota sebesar Rp. 642.833/Tahun atau Rp.53.569/Bulan. Pendapatan yang didapatkan dari SHU koperasi Al-Markaz Al-Islami, bisa dikatakan kecil. Namun demikian, penghasilan pertahun ini dapat membantu sedikit pemenuhan kebutuhan rumah tangga anggota.

Selain itu, bentuk kesejahteraan yang diberikan oleh koperasi Al-Markaz Al-Islami kepada anggota berupa bidang produksi dan jasa:

1. Bidang Produksi

Bentuk kesejahteraan yang diberikan koperasi Al-Markaz Al-Islami di bidang produksi, antara lain:

- a) Usaha mini market

Pengelolaan mini market ini dimaksudkan untuk memberikan layanan kepada para pegawai/anggota dan masyarakat sekitar yang membutuhkan. Pengelolaan mini market dengan sistem bagi hasil antara pengelola minimrket dan koperasi sebagai pemodal.

⁵³ Wawancara dengan Ibu Fatma, 15 Oktober 2019.

b) Etalase/ counter

Jenis usaha ini sangat potensial untuk dikembangkan mengingat koperasi ini berada di lingkungan masjid Al-Markaz Al-Islami, dan barang yang diperdagangkan pakaian muslim, peci, dll. Sehingga para jamaah juga tidak harus keluar membeli perlengkapan ini.

c) Usaha Fotocopy

Usaha ini dilakukan untuk memberikan layanan kepada para anggota koperasi/ ataupun para santri dalam hal pengandaan dokumen, berkas lainnya sehingga sangat membantu dalam penyelenggaraan administrasi.

d) Sewa Perlengkapan

Sewa perlengkapan koperasi yaitu pengadaan gedung untuk suatu acara, dalam koperasi sewa perlengkapan ini memberikan kontribusi yang besar dalam peningkatan koperasi Al-Markaz Al-Islami.

2. Bidang Jasa

Bentuk kesejahteraan yang diberikan koperasi Al-Markaz Al-Islami dibidang jasa, antara lain:

a) Penyediaan Voucher Internet Hotspot

Voucher internet hotspot ini sangat bermanfaat bagi anggota/pegawai koperasi serta anak-anak yang bersekolah di lingkungan masjid. Voucher internet hotspot memberikan kemudahan akses internet dan membuat kelancaran berbagai aktivitas mengikuti perkembangan zaman.

b) Jasa koperasi

Jasa koperasi dimaksudkan untuk memberikan layanan kepada pegawai//anggota koperasi yang membutuhkan pembiayaan, baik yang bersifat konsumtif atau pembiayaan lain seperti biaya pendidikan, rumah sakit anggota koperasi dan lain sebagainya. Layanan jasa koperasi merupakan bentuk kemudahan yang diberikan koperasi kepada anggota koperasi yang membutuhkan dana mendadak.

c) Loker PLN/PDAM

Loker PLN/PDAM dalam koperasi Al-Markaz Al-Islami bertujuan untuk membantu pegawai/anggota membayar tagihan listrik dan air. Koperasi hanya sebagai media untuk membantu anggota koperasi bahkan masyarakat yang berada di sekitar lingkungan koperasi.

d) Jaminan Kesehatan bagi Pegawai

Koperasi Al-Markaz Al-Islami juga memberikan jaminan kesehatan kepada pegawai/karyawan, jaminan ini berupa BPJS ketenagakerjaan, Kesehatan dan jamsostek. Jaminan kesehatan yang diberikan koperasi menjadi langkah yang baik bagi pengembangan koperasi juga memberikan kontribusi yang besar pada pegawai koperasi Al-Markaz Al-Islami. Sebagaimana yang disampaikan oleh pegawai koperasi Al-Markaz Al-Islami yang mendapatkan BPJS ketenagakerjaan maupun kesehatan.

“koperasi juga kasih BPJS kepada kita (pegawai koperasi), jadi kita tidak khawatir lagi, itu sangat membantu kita. Apalagi pekerjaan kita hanya disini (dikoperasi ini) jadi ini membantulah”⁵⁴

⁵⁴ Wawancara dengan Ibu Irma (28 Tahun).

Pemberian santunan kesehatan bagi pegawai bertujuan untuk meringankan beban keluarga pegawai.

e) Pelatihan atau *Workshop* bagi Pegawai

Mengikut sertakan pegawai/anggota koperasi pelatihan-pelatihan ke Dinas Koperasi dan UKM Makassar yang dilaksanakan setiap bulan sekali sesuai dengan agenda Dinas Koperasi dan UKM Makassar.

Meskipun unit usaha yang ada dalam koperasi Al-Markaz ini mengalami fluktuasi (naik-turun). ini tidak menjadi halangan bagi koperasi untuk menyejahterakan anggotanya. Karena kesejahteraan anggota koperasi Al-Markaz Al-Islami bukan hanya dilihat dari peningkatan usahanya, namun kesejahteraan koperasi dilihat dari sisi kenyamanan yang diperoleh anggota, kemudahan dalam pelayanan koperasi.

Dari kontribusi yang diberikan koperasi Al-Markaz Al-Islami dapat disimpulkan bahwa koperasi Al-Markaz Al-Islami memiliki peranan yang sangat penting dalam hal kesejahteraan anggota, peranan tersebut dapat diringkas, sebagai berikut:

1) Koperasi sebagai tempat pelatihan pengembangan SDM

Pelatihan pengembangan SDM (Sumber Daya Manusia) kepada anggota koperasi Al-Markaz Al-Islami sebagai usaha belajar untuk memecahkan segala persoalan/permasalahan yang menjadi penghambat anggota dalam pengembangan usahanya. Bagi anggota meningkatnya produktivitas berwirausaha ini yang akan mempengaruhi tinggi rendahnya pendapatan yang diperoleh anggotanya.

Pendidikan pelatihan anggota koperasi merupakan hal penting dalam pengembangan koperasi karena keberhasilan dan kegagalan koperasi banyak tergantung pada pengetahuan dan partisipasi anggota, agar partisipasi memberikan dampak positif, maka keterlibatan anggota dalam kegiatan usaha koperasi harus dapat diwujudkan. Tujuan diadakan pelatihan bagi anggota koperasi, yaitu:

- a. Memberikan pemahaman kepada anggota tentang konsep, prinsip, metode dan praktek serta pelaksanaan usaha koperasi.
- b. Mengubah dan menumbuhkan kepercayaan anggota dalam pengambilan keputusan koperasi sebagai upaya perbaikan taraf hidup anggota koperasi.
- c. Mengembangkan rasa percaya diri, kemandirian kepada anggota serta pemahaman tentang kewajiban, tugas dan hak-hak anggota.
- d. Meningkatkan kompetensi anggota, pengurus, pegawai dan karyawan/pegawai untuk memperbaiki manajemen dan kinerja usaha anggota dan koperasinya.

Pelatihan-pelatihan yang diadakan oleh Dinas Koperasi dan UKM Kota Makassar ini akan memberikan manfaat, sebagai berikut:

- a. Terciptanya karyawan yang mempunyai kemampuan yang cukup dalam menjalankan tugas rutin yang semakin kompleks.
- b. Dalam menghadapi perkembangan koperasi yang akan datang, tersedia tenaga kerja yang cukup profesional.
- c. Karyawan dapat tumbuh dan berkembang sebagai pribadi yang pasti untuk mengemban tanggung jawab yang semakin besar.
- d. Membina, mengembangkan dan memantapkan prestasi yang baik disepanjang karier masing-masing.

Pelatihan ini dimaksudkan agar anggota koperasi Al-Markaz Al-Islami memiliki pengetahuan dan kemampuan profesional yang memadai guna menghadapi perkembangan lingkungan perekonomian dan perkembangan koperasi. Hal ini dimaksudkan agar anggota/karyawan koperasi Al-Markaz Al-Islami termotivasi untuk berpartisipasi aktif dalam kegiatan koperasi. Dengan demikian, diharapkan usaha koperasi semakin maju dan berkembang sesuai dengan tujuan bersama yaitu meningkatkan kesejahteraan anggota dan bermanfaat bagi masyarakat.

- 2) Membantu mengusahakan peminjaman kepada anggota koperasi yang membutuhkan

Perkembangan kegiatan ekonomi melalui koperasi Al-Markaz Al-Islami mendorong para anggota koperasi dalam menampung aktivitasnya, tempat memecahkan masalah khususnya dalam hal perekonomian. Tujuan diberikan pinjaman kepada anggota koperasi agar anggota koperasi dapat hidup makmur serba berkecukupan dan meningkatkan kesejahteraan keluarga dari anggota koperasi. Salah satu langkah koperasi Al-Markaz Al-Islami dalam mewujudkan tujuannya adalah dengan memberikan modal kepada anggota koperasi yang sedang membutuhkan.

Kesejahteraan yang diberikan koperasi Al-Markaz ini sangat bermanfaat untuk memenuhi kebutuhan anggota baik secara fisik maupun mental. Pemberian kesejahteraan ini akan menciptakan ketenangan, semangat kerja, dedikasi, disiplin dan sikap loyal kepada koperasi. Kesejahteraan merupakan suatu kondisi, aman, damai dan tercukupinya kebutuhan.

C. Kendala-kendala yang Dihadapi Koperasi Al-Markaz Al-Islami dalam Peningkatan Kesejahteraan Anggota

Setelah mengkaji secara mendalam tentang peran koperasi dalam peningkatan kesejahteraan anggota ditemukan beberapa kekuatan untuk mendorong terlaksananya serta kelemahan yang harus diantisipasi oleh koperasi Al-Markaz Al-Islami.

Dari hasil observasi, terdapat beberapa faktor pendorong dan penghambat dalam peningkatan kesejahteraan anggota melalui koperasi Al-Markaz Al-Islami, sebagai berikut:

1. Faktor Pendorong

Adapun faktor yang mendorong meningkatnya kesejahteraan koperasi Al-Markaz Al-Islami, yaitu:

- a) Adanya peningkatan pengetahuan dan keterampilan bagi anggota/pegawai koperasi Al-Markaz Al-Islami

Peningkatan pengetahuan dalam hal ini, disini pegawai atau anggota koperasi diharuskan untuk bisa memasarkan produk dan menguasai teknologi sesuai dengan bidang usahanya. Kesemuanya itu didapatkan dalam pelatihan-pelatihan yang diadakan oleh Dinas Koperasi dan UKM, tingkat pendidikan juga berpengaruh dalam hal ini. Seminar-seminar yang diadakan ini sangat membantu bagi setiap anggota/pegawai dari koperasi dalam meningkatkan kemampuan dalam menjalankan koperasi sesuai fungsi dan tugas masing-masing. Melalui ini juga para peserta yang hadir akan lebih cepat memperoleh informasi yang berkaitan dengan koperasi maupun kewirausahaan.

Adanya pelatihan atau seminar inilah yang mendorong dalam peningkatan kesejahteraan anggota. Dengan ini potensi SDA (Sumber Daya Manusia) koperasi dapat dikembangkan. Oleh karenanya, sepanjang koperasi dapat mendorong orang untuk berkoperasi, maka itu merupakan hal yang sangat bermanfaat. Sebagaimana hasil wawancara peneliti berkaitan dengan hal ini.

“para pegawai sangat dibantu dek, dengan pelaksanaan pelatihan/seminar ini, biasanya diadakan sebulan sekali sesuai dengan agenda Dinas Koperasi dan UKM, apalagi tidak dibayar (gratis), sangat membantu sekali”.⁵⁵

b) Anggota/pegawai merasa puas dengan pelayanan yang diberikan oleh Koperasi Al-Markaz Al-Islami dalam pemenuhan kebutuhan.

Koperasi Al-Markaz Al-Islami juga dapat membantu anggota dalam pemenuhan kebutuhan. Pada umumnya koperasi akan menambah atau memperluas usahanya selain memberikan banyak keuntungan juga menambah pendapatan demi kesejahteraan anggotanya. Koperasi Al-Markaz Al-Islami berusaha untuk memenuhi kebutuhan anggota/pegawai demi kesejahteraan bersama tercukupi, selain itu memenuhi kebutuhan pokok, juga membantu para pegawai untuk membantu biaya pendidikan anak-anaknya.

Adanya pelayanan koperasi ini, maka akan memberikan kontribusi yang berarti, dalam menopang kebutuhan ekonomi anggotanya. Anggota koperasi dapat menggunakan jasa keuangan koperasi, tanpa harus berbelit-belit. Oleh karenanya, Koperasi Al-Markaz Al-Islami memberikan pelayanan yang baik kepada anggotanya.

⁵⁵ Wawancara dengan Bapak Hamzah (60 Tahun), 3 September 2019.

“Alhamdulillah dek, kalau saya butuh uang untuk keperluan penting, saya bisa langsung pinjam di koperasi, tidak butuh pengurusan yang lama dan berbelit-belit, gajinya memang sedikit dek tapi pelayanan ini sangat membanttu saya”.⁵⁶

2. Faktor Penghambat

Adapun faktor penghambat dalam peningkatan kesejahteraan anggota, sebagai berikut:

a) Terbatasnya modal dalam peminjaman kredit

Terbatasnya modal untuk peminjaman, karena koperasi ini masih dalam lingkungan masjid yang berskala kecil, maka peminjaman yang dilakukan oleh koperasi Al-Markaz Al-Islami baru bisa dirasakan oleh kalangan anggota atau pegawai yang membutuhkannya. Hal ini yang mendorong Koperasi Al-Markaz Al-Islami belum bisa untuk meminjamkan kepada masyarakat luas, apalagi koperasi ini berskala kecil. Mereka yang bisa meminjam dalam koperasi ini terlebih dahulu bergabung menjadi anggota di koperasi Al-Markaz Al-Islami.

Terbatasnya modal koperasi mengakibatkan terbatasnya peminjaman yang diberikan kepada masyarakat luas. Anggota koperasi pun harus memenuhi syarat-syarat tertentu untuk melakukan peminjaman, seperti melengkapi identitas diri, harus menjadi anggota koperasi terlebih dahulu dan peminjaman yang dilakukan harus jelas maksud dan tujuannya.

b) Kurangnya kesadaran pinjaman dalam suatu unit usaha koperasi.

Kesadaran menurut KBBI merupakan keinsafan, keadaan mengerti dan hal yang dirasakan atau dialami oleh seseorang. Kurangnya kesadaran dalam melakukan pinjaman di suatu unit usaha koperasi Al-Markaz Al-Islami menjadi

⁵⁶ Wawancara dengan Ibu Irma, 26 September 2019.

suatu kendala untuk meningkatkan kesejahteraan anggota secara menyeluruh. Terkadang dalam koperasi Al-Markaz Al-Islami ada saja anggota koperasi yang meminjam tidak melakukan pembayaran tepat waktu, banyak faktor yang menyebabkan hal ini. Misalnya, anggota koperasi yang tidak mempunyai uang dan tidak mampu melakukan pembayaran atau karena anggota koperasi lupa atau kurangnya kesadaran yang dimiliki. Inilah yang menjadi faktor dalam peningkatan kesejahteraan ini.

Permasalahan seperti itu sering terjadi dalam suatu koperasi, langkah yang dilakukan koperasi Al-Markaz Al-Islami dalam hal ini yaitu satu orang pegawai koperasi ditugaskan untuk menagih pinjaman yang dilakukan anggota dengan syarat sesuai dengan norma-norma yang berlaku, tidak memaksa dan tidak merugikan kedua belah pihak.

c) Tidak adanya jaminan dalam pemberian pinjaman kredit

Inilah yang membedakan antara koperasi dan lembaga keuangan bank. Peminjaman yang dilakukan koperasi Al-Markaz Al-Islami tidak memberikan jaminan kepada koperasi dalam melakukan pinjaman. Ini dikarenakan hubungan yang sudah terjalin dan unsur kepercayaan yang dipegang teguh oleh koperasi Al-Markaz Al-Islami. Terkadang inilah yang menghambat kelancaran operasional koperasi Al-Markaz Al-Islami yang pada akhirnya menyebabkan kurangnya peningkatan kesejahteraan anggota.

Jaminan dibutuhkan sebuah lembaga keuangan dalam memberikan pinjaman kepada setiap orang. Jaminan yang diberikan kepada Koperasi Al-Markaz apabila menerima pinjaman, yaitu berupa kepercayaan. Namun, hal ini

tidak selamanya menjadi pegangan, karena kepercayaan (*trust*) tidak dapat menjamin apabila terjadi kelalaian atau kredit macet terhadap koperasi Al-Markaz Al-Islami.

D. Strategi Koperasi Al-Markaz dalam Mengatasi Kendala-kendala dalam Upaya Peningkatan Kesejahteraan Anggota

Strategi merupakan langkah yang diambil oleh pemimpin untuk mengatasi suatu masalah yang terjadi dalam suatu organisasi. Strategi dalam penelitian ini merujuk pada, bagaimana koperasi Al-Markaz Al-Islami mampu menjadi koperasi yang unggul dan berhasil. Keberhasilan yang dicapai koperasi ini berkat kemampuan koperasi dalam menyusun strategi yang digunakan dalam mengatasi suatu masalah-masalah yang sedang di hadapi. Ada beberapa strategi yang di paparkan oleh TH. Tambunan dalam menentukan faktor-faktor keberhasilan koperasi, yaitu:

1. Posisi pasar yang kuat (antara lain dengan mengeksploitasi kesempatan-kesempatan vertical yang mendorong integrasi konsumen).
2. Pengetahuan yang unik mengenai produk atau proses produksi.
3. Sangat memahami rantai produksi dari produk bersangkutan.
4. Terapkan suatu strategi yang cenerlan yang bisa merespon secara cepat dan tepat setiap perubahan pasar.
5. Terlibat aktif dalam produk-produk yang mempunyai tren-tren yang meningkat atau prospek-prospek masa depan yang bagus.

Dari pemaparan diatas koperasi Al-Markaz Al-Islami, harus siap dalam mengatasi setiap tantangan yang dihadapi, apalagi di era globalisasi ini perubahan setiap kebutuhan pokok memiliki pengaruh yang besar terhadap keberhasilan koperasi. Adapun beberapa kendala-kendala yan dihadapi koperasi Al-Markaz Al-Islami dan bagaimana strategi yang digunakan dalam mengatasi masalah tersebut, antara lain:

a) Terbatasnya Modal dalam peminjam kredit

Karena koperasi Al-Markaz Al-Islami masih berskala kecil, sehingga cakupannya hanya diperuntukkan bagi anggota dan karyawan. Sehingga dalam peminjaman kredit yang diberikan itu hanya sedikit. Dalam hal ini, koperasi harus mengembangkan skalanya untuk meningkatkan permodalannya.

Strategi yang dilakukan koperasi Al-Markaz dalam hal ini yaitu meningkatkan usaha-usaha yang ada di koperasi, peningkatan usaha-usaha ini diharapkan mampu menghasilkan keuntungan yang lebih baik lagi. Peningkatan usaha dilakukan koperasi Al-Markaz Al-Islami yaitu dengan mengikutkan karyawan koperasi dalam pelatihan-pelatihan yang diadakan oleh Dinas Koperasi dan UKM kota Makassar. Selain itu, dalam meningkatkan modal dalam peminjaman kredit kepada anggota, koperasi Al-Markaz Al-Islami melakukan kerja sama pada pihak-pihak yang terlibat, seperti dari bank, untuk melakukan pinjaman. Sehingga ini menjadi modal koperasi dalam membantu anggota pada khususnya.

b) Kurangnya kesadaran pinjaman dalam suatu unit usaha koperasi

Koperasi Al-Markaz Al-Islami mengalami permasalahan-permasalahan yang bersifat internal. Permasalahan seperti kurangnya kesadaran pada diri anggota yang melakukan pinjaman merupakan hal yang sangat penting dalam koperasi Al-Markaz Al-Islami. Inilah menjadi penghambat dari kemajuan koperasi itu sendiri. Untuk mengatasi masalah ini, para karyawan koperasi mengambil langkah yang diharapkan mampu menyelesaikan masalah ini, agar tidak terjadi lagi.

Strategi yang dilakukan koperasi Al-Markaz Al-Islami yaitu salah seorang pegawai bagian pembiayaan diberi amanah untuk menagih pinjaman anggota yang bermasalah. Namun, sebelum penagihan dilakukan pihak karyawan harus mengetahui terlebih dahulu penyebab dari ketidakmampuan anggota, sehingga tidak memberatkan anggota yang melakukan peminjaman.

c) Tidak adanya jaminan dalam pemberian pinjaman kredit

Pemberian pinjaman biasanya dilakukan dengan memberikan jaminan sebagai barang tanggungan atas pembiayaan yang diberikan. Koperasi Al-Markaz Al-Islami tidak melakukan hal itu. Dalam memberikan pinjaman kepada anggota koperasi hanya menggunakan unsur kekeluargaan dan rasa saling percaya. Inilah yang menjadi penghambat keberhasilan koperasi Al-Markaz Al-Islami .

Strategi yang digunakan koperasi Al-Markaz Al-Islami dalam mengatasi hal ini, yaitu koperasi lebih selektif lagi dalam memberikan pinjaman. Anggota yang dapat melakukan pinjaman memberi penjelasan untuk apa pinjaman itu dilakukan, dan pihak koperasi juga berbicara bagaimana pengembalian pinjaman yang dilakukan anggota.

BAB V

PENUTUP

A. Kesimpulan

Berdasarkan pada hasil penelitian dan pembahasan pada bab IV , maka peneliti dapat menarik kesimpulan antara lain:

1. Koperasi Al-Markaz Al-Islami memiliki berbagai unit usaha, dalam perkembangannya, usaha yang terdapat koperasi Al-Markaz Al-Islami, yaitu mini swalayan/minimarket, counter/etalase, voucher internet hotspot, loket PLN/PDAM, fotocopy ATK, pembiayaan murabahah, sewa perlengkapan dan jasa koperasi mengalami perkembangan yang fluktuatif walaupun berbagai tantangan yang dihadapi. Namun, pada intinya unit usaha tersebut berusaha memenuhi kebutuhan anggota.
2. Koperasi Al-Markaz Al-Islami ini memiliki peranan yang sangat besar terhadap lingkungan masyarakat di Masjid Al-Markaz Al-Islami khususnya kesejahteraan anggota koperasinya. Peranan tersebut antara lain: membantu memberikan pinjaman kepada anggota yang membutuhkan tanpa syarat yang berbelit-belit, memberikan jaminan kesehatan kepada pegawai koperasi, membantu meningkatkan kemampuan melalui pelatihan-pelatihan yang diadakan Dinas Koperasi dan UKM melalui koperasi.
3. Kendala-kendala yang dihadapi koperasi Al-Markaz dalam Peningkatan Kesejahteraan anggota meliputi: 1) Terbatasnya modal dalam peminjaman kredit, 2) Kurangnya kesadaran oleh peminjam (anggota koperasi) dalam

suatu unit usaha koperasi, 3) Tidak adanya jaminan dalam pemberian pinjaman kredit.

4. Strategi yang digunakan koperasi Al-Markaz Al-Islami dalam upaya menghadapi kendala dalam peningkatan kesejahteraan anggota, yaitu: 1) meningkatkan usaha-usaha yang ada di koperasi, mengikutkan karyawan koperasi dalam pelatihan-pelatihan dan melakukan kerja sama pada pihak pihak yang terlibat, misal bank. 2) pegawai bagian pembiayaan diberi amanah untuk menagih pinjaman anggota yang bermasalah. Namun, sebelum penagihan dilakukan pihak karyawan harus mengetahui terlebih dahulu penyebab dari ketidakmampuan anggota. 3) koperasi lebih selektif dalam memberikan pinjaman.

B. Saran

Berdasarkan kesimpulan diatas, maka peneliti memberikan saran sebagai bahan evaluasi antara lain:

1. Bagi Anggota Koperasi

Harus selalu bekerja sesuai dengan fungsi dan tugasnya masing-masing agar tujuan koperasi Al-Markaz Al-Islami dapat berjalan dengan baik, terutama perlunya peningkatan dibidang usaha koperasi..

2. Bagi Koperasi Al-Markaz Al-Islami Makassar

Lebih ditingkatkan lagi pengembangan potensi yang dimiliki, harus memperluas jaringan kerja sama dan usaha-usaha yang terdapat dalam koperasi Al-Markaz Al-Islami harus lebih dikembangkan. Pelatihan-pelatihan yang didapatkan oleh anggota koperasi seharusnya menjadi

peluang bagi koperasi Al-Markaz Al-Islami menjadi lebih baik lagi. Khususnya, kesadaran yang dimiliki anggota apabila mengambil pinjaman. Agar koperasi Al-Markaz Al-Islami dapat mempertahankan eksistensinya.



DAFTAR PUSTAKA

Al-Qur'anul Karim.

Arikunto, Suharsimi, *Prosedur Penelitian Suatu Pendekatan Praktik*, Jakarta: PT Rineka Cipta, 2010.

Bungin, Burhan. *Penelitian Kualitatif Komunikasi, Ekonomi, Kebijakan Publik, dan Ilmu Sosial Lainnya*. Jakarta: Prenadamedia Group, 2007.

_____. *Metodologi Penelitian Sosial & Ekonomi*. Jakarta: Prenadamedia Group, 2013.

Dalmeri, "Revitalisasi Fungsi Masjid Sebagai Pusat Ekonomi dan Dakwah Multikultural", *Walisongo*, Vol. 22 No. 2 (2014).

Djojohadikusmo, RM Margono, *Sepuluh Tahun Koperasi*, Jakarta: Balai Pustaka, 1941.

Emzir. *Metodologi Penelitian Kualitatif Analisis Data*. Jakarta: Rajawali Pers, 2014.

Hendrojogi. *Koperasi: Asas-asas, Teori, dan Praktik*. Jakarta: PT Rajawali Pers, 2012.

Idri. *Hadis Ekonomi (Ekonomi dalam Perspektif Hadis Nabi)*. Surabaya: Kencana, 2015.

ILO. *Cooperative Management and Administration*, Tribune de Geneva, Geneva, Switzerland, 1974.

Lindiatatie dan Dhona Shahreza, "Peran Koperasi Syariah BMT BUMI Dalam Meningkatkan Kualitas Usaha Mikro", *Al-Urban: Jurnal Ekonomi Syariah dan Filantropi Islam* Vol. 2, No. 1 (2018).

Kementerian Agama RI. *Al-Qur'an dan Terjemahnya*. Solo: PT Tiga Serangkai Pustaka Mandiri, 2015.

Nurranto, Heri dan Firdaus Budhy Saputro. "Pengukuran Tingkat Partisipasi Anggota dan Pengaruhnya terhadap Keberhasilan Koperasi". *SOSIO e-KONS*, Vol. 7 No. 2 (2015).

Partomo, Titik Sartika. *Ekonomi Koperasi*. Jakarta: Gahalia Indonesia, 2009.

Paramata, Sri Hantuti, "Peran Koperasi Annisa dalam Meningkatkan Kesejahteraan Anggota di Desa Parungi Kecamatan Boliyonto Kecamatan Gorontalo", *Jurnal Ilmu Adminisrasi*, Vol. 4 No. 2 (2015).

Putra, Nusa dan Ninin Dwilestari. *Penelitian Kualitatif: Pendidikan Anak Usia Dini*. Jakarta: Raja Grafindo Persada, 2012.

Rahmah, Rizki Fathia, "Peranan Koperasi dalam Meningkatkan Kesejahteraan Masyarakat di Sekitar Pondok Pesantren Roudlatul Qur'an Kota Metro", *Skripsi*, (Institut Agama Islam Negeri Metro: Fakultas Syariah dan Ekonomi Islam).

- Rozali. “Analisis Partisipasi Anggota Koperasi terhadap Peningkatan Pendapatan SHU Koperasi pada KPN Padanjakaya Kecamatan Marawola Tahun Buku 2002-2012”. *e-Jurnal Katalogis* Vol. 4 No. 1 (2016).
- Santosa, Purbayu Budi. “Eksistensi Koperasi: Peluang dan Tantangan Global di Era Pasar Global”. *Dinamika Pembangunan* Vol. 1 No. 2 (2004).
- Satio, Arifin dan Halomoan Tamba. *Koperasi Teori dan Praktik*. Jakarta: Erlangga, 2011.
- Siregar, Rosnani, “Peranan Koperasi dalam Meningkatkan Kesejahteraan Ekonomi Masyarakat ditinjau dari Hukum Ekonomi Islam”, *Jurnal at Tijarah*, Vol 1 No. 1 (2015).
- Sodiq, Amirus, “Konsep Kesejahteraan dalam Islam”, *Equilibrium* Vol. 3 No. 2 (2015).
- Sudaryono. *Metodologi Penelitian*. Jakarta: Rajawali Pers, 2017.
- Sugiyono. *Metode Penelitian Kuantitatif Kualitatif dan R&D*. Bandung: Alfabeta, Cet.12, 2012.
- _____. *Metode Penelitian Bisnis*. Bandung: Alfabeta, Cet. 16, 2012.
- Sujarweni. *Metodologi Penelitian*. Yogyakarta: Pustaka Baru Press, 2014.
- Susanti, Maria Ira, “Peran Koperasi Serba Usaha (KSU) “Mitra Usaha” dalam Meningkatkan Kesejahteraan Anggota di Kampung Sumber Sari Kabupaten Kutai Barat”, *eJurnal Ilmu Pemerintahan* Vol. 3 No. 2 (2015).
- Syaiful, Muhammad, dkk, “Strategi Koperasi dalam Meningkatkan Kesejahteraan Anggota”, *Jurnal Progres Ekonomi Pembangunan*, Vol. 1 No. 1 (2016)..
- Tambunan, Tulus T.H, *UMKM di Indonesia*, Bogor: Ghalia Indonesia, 2009.
- Tringulasi dan keabsahan data dalam penelitian. <http://goyangkarawang.com/2010/02/tringulasi> dan keabsahan data dalam penelitian/, (Diakses pada tanggal 8 Mei 2018).
- Undang-Undang RI No. 25 th 1992 Tentang Perkoperasian.
- Undang-Undang RI No. 12 th 2012 Tentang Perkoperasian.
- Widiyanti, Ninik, *Koperasi dan Perekonomian Indonesia*, (Jakarta: Bina Aksara, 2002).
- Zaim, Mohamad, “Peran Koperasi Mahasiswa dalam Meningkatkan Kesejahteraan Anggota dan Implikasinya terhadap Ketahanan Ekonomi Anggota (Studi Pada Kopma UIN Sunan Kalijaga Yogyakarta), *Li Falah Jurnal Ekonomi dan Bisnis Islam*, Vol 3 No. 1 (2018)..

[Http://aditya140.wordpress.com/2018/04/18/landasan-dasar-sistem-koperasi-syariah/](http://aditya140.wordpress.com/2018/04/18/landasan-dasar-sistem-koperasi-syariah/) (Diakses pada tanggal 9 Agustus 2018)

[Http://peraturan.go.id/uu/nomor-17-tahun-2012.html](http://peraturan.go.id/uu/nomor-17-tahun-2012.html), (Diakses pada tanggal 7 Mei 2018)



PEDOMAN WAWANCARA

Skripsi merupakan karya ilmiah yang disusun sebagai persyaratan wajib untuk mencapai gelar (S1). Untuk itu dalam penelitian ini, perkenankanlah saya memohon Bapak/Ibu atau saudara berkenan meluangkan waktunya memberi dokumentasi yang berkaitan dengan

“PERAN KOPERASI DALAM MENINGKATKAN KESEJAHTERAAN ANGGOTA PADA KOPERASI MASJID AL-MARKAZ AL-ISLAMI MAKASSAR”

Adapun tujuan yang hendak dicapai dalam penelitian ini, yaitu:

1. Untuk mendeskripsikan peranan koperasi Al-Markaz Al-Islami dalam meningkatkan kesejahteraan anggota.
2. Untuk mengetahui kendala-kendala koperasi Al-Markaz Al-Islami dalam meningkatkan kesejahteraan anggota.
3. Untuk mengetahui strategi yang digunakan koperasi Al-Markaz Al-Islami dalam menghadapi kendala-kendala dalam upaya peningkatan kesejahteraan anggota.

UNIVERSITAS ISLAM NEGERI
ALAUDDIN
M A K A S S A R

SUBJEK PENELITIAN (PIMPINAN KOPERASI AL-MARKAZ AL-ISLAMI)

PERAN KOPERASI AL-MARKAZ DALAM MENINGKATKAN KESEJAHTERAAN ANGGOTA PADA KOPERASI MASJID AL-MARKAZ AL-ISLAMI MAKASSAR

1. IDENTITAS SUBJEK

- a. Nama Lengkap :
- b. Usia :
- c. Pekerjaan :

2. PERTANYAAN

A. Gambaran umum & Sejarah Koperasi Al-Markaz Al-Islami

- 1. Bagaimana sejarah berdirinya koperasi Al-Markaz Al-Islami Makassar?
- 2. Bagaimana struktur organisasi koperasi Al-Markaz Al-Islami Makassar?
- 3. Bagaimana misi dan visi koperasi Al-Markaz Al-Islami Makassar?

B. Usaha Koperasi

- 1. Program apa saja yang sudah dilakukan Koperasi ini dalam meningkatkan kesejahteraan anggota di lingkungan Masjid Al-Markaz Al-Islami?
- 2. Usaha apa saja yang dikembangkan oleh Koperasi ini?
- 3. Bagaimana perkembangan usaha Koperasi ini dari tahun ketahun?
- 4. Bagaimana pengaruh yang diberikan kepada anggota akibat dari perkembangan usaha koperasi?
- 5. Bagaimana peran Koperasi ini bagi anggota?
- 6. Apakah Koperasi ini memberikan pengaruh kepada lingkungan disekitar koperasi atau Masjid Al-Markaz Al-Islami Makassar?

7. Adakah lapangan kerja yang diperoleh masyarakat disekitar koperasi dengan keberadaan koperasi ini?
8. Bagaimana perekrutan tenaga kerja pada koperasi ini? Apakah disesuaikan dengan jenjang pendidikan terakhir?
9. Bagaimana cara memperoleh dana untuk mengembangkan koperasi ini?
10. Apakah ada pertemuan rutin untuk membahas perkembangan koperasi, khususnya dibidang usaha koperasi?

C. Peran Koperasi

1. Bagaimana peran anda sebagai pengelola koperasi?
2. Kebijakan apa saja yang anda lakukan untuk memajukan koperasi?
3. Sudah berapa lama anda menjabat sebagai pengelola koperasi?
4. Tujuan apa saja yang ingin anda capai dalam pengembangan usaha koperasi?
5. Ada berapa anggota yang ikut bergabung dalam koperasi ini?
6. Pernah berkerja sama dengan organisasi mana saja dalam mendukung pengembangan koperasi ini?

D. Kendala dan Strategi

1. Apa yang mendorong koperasi ini dalam peningkatan kesejahteraan anggota?
2. Apa yang menghambat koperasi ini dalam peningkatan kesejahteraan anggota?
3. Bagaimana strategi yang digunakan koperasi dalam menghadapi kendala dalam peningkatan kesejahteraan anggota?

INFORMAN (PEGAWAI TETAP KOPERASI AL-MARKAZ AL-ISLAMI)

**PERAN KOPERASI AL-MARKAZ DALAM MENINGKATKAN
KESEJAHTERAAN ANGGOTA PADA KOPERASI MASJID AL-
MARKAZ AL-ISLAMI MAKASSAR**

A. IDENTITAS INFORMAN

1. Nama Lengkap :
2. Usia :
3. Pekerjaan :

B. PERTANYAAN

1. Sudah berapa lama anda bekerja pada koperasi ini?
2. Apakah anda merasa senang atau betah bekerja di koperasi ini?
3. Mengapa anda memilih bekerja pada koperasi ini?
4. Apa saja yang anda peroleh setelah bekerja pada koperasi ini?
5. Apakah pendapatan yang peroleh telah mencukupi memenuhi kebutuhan sehari-hari setelah bekerja di koperasi ini?
6. Apakah anda memperoleh jaminan kesehatan atau kompensasi lain?

UNIVERSITAS ISLAM NEGERI
ALAUDDIN
M A K A S S A R

INFORMAN (ANGGOTA KOPERASI AL-MARKAZ AL-ISLAMI)
PERAN KOPERASI AL-MARKAZ DALAM MENINGKATKAN
KESEJAHTERAAN ANGGOTA PADA KOPERASI MASJID AL-
MARKAZ AL-ISLAMI MAKASSAR

A. IDENTITAS INFORMAN

1. Nama Lengkap :
2. Usia :
3. Pekerjaan :

4. PERTANYAAN

1. Sudah berapa lama anda bekerja pada koperasi ini?
2. Apakah anda merasa betah atau senang bekerja di koperasi ini?
3. Mengapa anda memilih bekerja dikoperasi ini?
4. Sebelum berdirinya koperasi ini lapangan kerja apa yang anda manfaatkan untuk memenuhi kebutuhan sehari-hari?
5. Apakah ada pekerjaan sampingan yang anda lakukan selain bekerja pada koperasi ini?
6. Bagaimana peran anda sebagai karyawan/anggota di koperasi Al-Markaz Al-Islami?
7. Apa saja yang anda peroleh setelah bekerja di koperasi ini?
8. Apakah pendapatan yang anda peroleh cukup untuk memenuhi kebutuhan kehidupan sehari-hari?
9. Apakah anda mendapat kompensasi dari koperasi ini? Jika ada, dalam bentuk apa?
10. Hambatan apa saja yang anda peroleh saat bekerja di Koperasi ini?

**INFORMAN (MASYARAKAT DI SEKITAR KOPERASI AL-MARKAZ
AL-ISLAMI)**

**PERAN KOPERASI AL-MARKAZ DALAM MENINGKATKAN
KESEJAHTERAAN ANGGOTA PADA KOPERASI MASJID AL-
MARKAZ AL-ISLAMI MAKASSAR**

A. IDENTITAS INFORMAN

1. Nama Lengkap :
2. Usia :
3. Pekerjaan :

B. PERTANYAAN

1. Bagaimana pendapat anda tentang koperasi Al-Markaz Al-Islami Makassar?
2. Apakah anda merasa senang dengan adanya koperasi ini?
3. Produk apa saja yang sering anda beli di koperasi ini?
4. Bagaimana dengan harganya?
5. Bagaimana pelayanan yang diberikan karyawan saat anda membeli barang disitu?
6. Menurut anda, produk yang dijual koperasi sudah lengkap belum?
7. Produk apa saja yang belum lengkap di koperasi itu?

UNIVERSITAS ISLAM NEGERI

AL AUDDIN

M A K A S S A R

KOPERASI AL-MARKAZ AL-ISLAMI
 PERHITUNGAN SISA HASIL USAHA
 PERIODE DESEMBER 2017

PENDAPATAN	JUMLAH/Rp	Total/Rp
Unit Mini Swalayan	112.864.883	
Unit Counter B. Muslim	133.885.000	
Unit Voucher hotspot	1.026.500	
Unit Fotocopy	10.323.120	
Unit Jasa Koperasi	30.909.000	
Unit Voucher/Pulsa	1.846.100	
Unit Loket PLN/PDAM	4.688.450	
Pend. Kredit Brg P2KER	43.358.600	
Pend. Sewa Perlgk. Ged	375.566.800	
Pend Lain lain	1.647.300	
TOTAL PENDAPATAN		721,115,753
BIAYA-BIAYA		
Biaya Gaji/Honor	236.367.940	
Biaya ATK	535.400	
Biaya Transportasi	65.974.000	
Biaya Telepon/Internet	5.167.000	
Biaya Perlengkapan	19.167.100	
Biaya Pemeliharaan	2.870.000	
Biaya Bagi Hasil	390.000	
Biaya Infak/Listrik Mesjid	29.900.000	
Biaya Pengembangan SDM	10.000.000	
Biaya Pajak	1.611.200	
Biaya BPJS	29.807.400	
Biaya RAT	3.794.500	
Biaya THR	10.534.000	
Biaya Sewa	3.000.000	
Biaya Peny. Inventaris	31.156.233	
Biaya Peny. Brg. Dag.	4.543.477	
Biaya Penysh. Penghp. Pemb.	17.971.500	
Biaya Operasional	99.458.400	
Biaya Umrah	23.000.000	
Biaya Non Operasional	5.158.000	
Biaya Dana Cadangan	4.896.913	
TOTAL BIAYA		592,549,063
SISA HASIL USAHA		128,566,690
JUMLAH		721,115,753

L

A

M

P

I

R

A

N

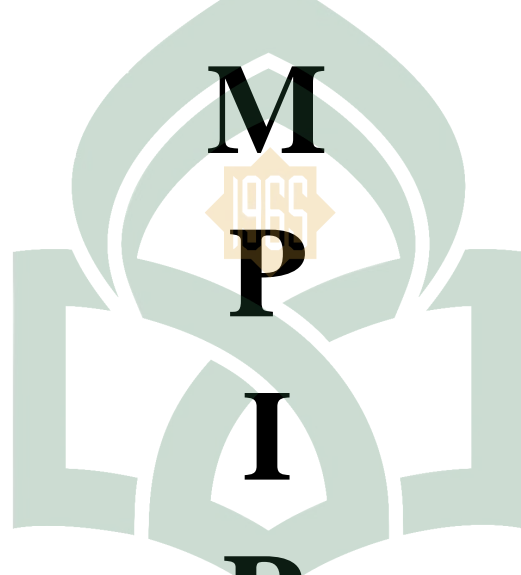

UNIVERSITAS ISLAM NEGERI

ALAUDDIN

M A K A S S A R



KEPUTUSAN DEKAN FAKULTAS EKONOMI DAN BISNIS ISLAM
UIN ALAUDDIN MAKASSAR

Nomor : 1696 Tahun 2018

TENTANG

PEMBIMBING/PEMBANTU PEMBIMBING DALAM PENELITIAN DAN PENYUSUNAN SKRIPSI MAHASISWA
JURUSAN EKONOMI ISLAM FAKULTAS EKONOMI DAN BISNIS ISLAM UIN ALAUDDIN MAKASSAR

Dekan Fakultas Ekonomi dan Bisnis Islam UIN Alauddin Makassar setelah :

- Membaca** : Surat Permohonan Mahasiswa Fakultas Ekonomi dan Bisnis Islam UIN Alauddin Makassar. **Jumriani Nur : 90100115008** Tertanggal 08 September 2018 untuk mendapatkan Pembimbing Skripsi dengan Judul: "EKSISTENSI KOPERASI AL-MARKAZ DALAM PEMBINAAN USAHA MIKRO SYARIAH DI KOTA MAKASSAR"
- Menimbang** : a. Bahwa untuk membantu penelitian dan penyusunan skripsi mahasiswa tersebut, dipandang perlu untuk menetapkan pembimbing/ pembantu pembimbing penyusunan skripsi mahasiswa tersebut diatas.
b. Bahwa mereka yang ditetapkan dalam surat keputusan dipandang cakap dan memenuhi syarat untuk diserahi tugas sebagai pembimbing/pembantu pembimbing menyusun skripsi mahasiswa tersebut diatas
- Mengingat** : 1. Undang-Undang Nomor 20 Tahun 2003 tentang Sistem Pendidikan Nasional;
2. Undang-undang Nomor 12 Tahun 2012 tentang Pendidikan Tinggi;
3. Peraturan Pemerintah Nomor 12 Tahun 2010 yang disempurnakan dengan Peraturan Pemerintah Nomor 66 Tahun 2010
4. Keputusan Presiden RI Nomor 57 Tahun 2005 tentang Perubahan Status Institute Agama Islam Negeri Alauddin Makassar menjadi Universitas Islam Negeri Alauddin Makassar;
5. Keputusan Menteri Agama RI Nomor 2 Tahun 2006 tentang Mekanisme Pelaksanaan Pembayaran atas Bahan Anggaran Pendapatan Dan Belanja Negara di Lingkungan Kementerian Agama.
6. Peraturan Menteri Agama RI Nomor 25 Tahun 2013 dan Peraturan Menteri Agama Nomor 85 Tahun 2013 Tentang Organisasi dan Tata Kera UIN Alauddin Makassar.
7. Keputusan Menteri Agama RI Nomor 93 Tahun 2007 tentang Statuta UIN Alauddin Makassar.

MEMUTUSKAN

- Pertama** : Mengangkat / Menunjuk Saudara :
1. **Dr.H.Abdul Wahab, SE.,M.Si**
2. **Nurfiah Anwar, S.Hi.,M.EI**
- Kedua** : Tugas Pembimbing/ Pembantu Pembimbing dalam Penelitian dan Penyusunan Skripsi Mahasiswa adalah memeriksa draft skripsi dan naskah skripsi, memberi bimbingan, petunjuk-petunjuk, perbaikan mengenai materi, metode, bahasa dan kemampuan menguasai masalah
- Ketiga** : Segala biaya yang timbul akibat dikeluarkannya surat keputusan ini dibebankan pada anggaran belanja Fakultas Ekonomi Dan Bisnis Islam UIN Alauddin Makassar.
- Keempat** : Surat Keputusan ini mulai berlaku sejak tanggal ditetapkan dan apabila dikemudian hari terdapat kekeliruan didalamnya akan diperbaiki sebagaimana mestinya.
- Kelima** : Surat Keputusan ini disampaikan kepada masing-masing yang bersangkutan untuk diketahui dan dilaksanakan dengan penuh tanggungjawab.

Ditetapkan di : 8 Oktober 2018

Dekan,



KEMENTERIAN AGAMA
UNIVERSITAS ISLAM NEGERI (UIN) ALAUDDIN MAKASSAR
FAKULTAS EKONOMI DAN BISNIS ISLAM

Kampus I : Jl. SH. Alauddin No. 63 Makassar Tlp. (0411) 864928 Fax 864923
Kampus II : Jl. H. M. Yasin Limpo No. 56 Samata - Gowa Tlp. 841879 Fax 8221400

Nomor
Lampiran
Hal

2/2/2019 / EB.LPP.00.9/7/2019

Samata, 5 / Juli 2019

Undangan Seminar Proposal
A.n. Jumriani Nur/90100115008

Kepada Yth,
Bapak/Ibu Penguji dan Pembimbing
Di

Tempat

Assalamu Alaikum Wr. Wb.

Dengan hormat kami mengundang Bapak/Ibu Penguji dan Pembimbing untuk menghadiri dan melaksanakan serta bertindak selaku pembimbing dan penguji pada Seminar Draft Skripsi, yang insya Allah akan dilaksanakan pada:

Hari/Tanggal : Jumat, 08 Agustus 2019
Waktu : 13.00 - 15.30 WITA
Judul Skripsi : Peran Koperasi dalam Meningkatkan Kesejahteraan Anggota pada Koperasi Masjid Al-Markaz Al-Islami Makassar
Tempat : Ruang Seminar

Atas segala perhatian dan kehadirannya diucapkan banyak terima kasih.

Wassalam
Dekan Fakultas Ekonomi dan Bisnis Islam

Dr. H. Ancho Assse, M.Ag.
NIP. 195810211987031002

UNIVERSITAS ISLAM NEGERI

ALAUDDIN

MAKASSAR

Catatan:

1. SK Pembimbing Draft Skripsi Terlampir
2. Pembimbing diharapkan hadir



KEPUTUSAN DEKAN FAKULTAS EKONOMI DAN BISNIS ISLAM UIN ALAUDDIN MAKASSAR
NOMOR : 1297 TAHUN 2019

TENTANG

PANITIA DAN TIM PENGUJI SEMINAR PROPOSAL PENELITIAN DAN PENYUSUNAN SKRIPSI MAHASISWA
A.n.Jumriani Nur, NIM: 90100115008
JURUSAN EKONOMI ISLAM FAKULTAS EKONOMI DAN BISNIS ISLAM UIN ALAUDDIN MAKASSAR

DEKAN FAKULTAS EKONOMI DAN BISNIS ISLAM UIN ALAUDDIN MAKASSAR

- Membaca : Surat Permohonan Mahasiswa Fakultas Ekonomi dan Bisnis Islam UIN Alauddin Makassar, Nama **Jumriani Nur**, NIM: 90100115008 tertanggal 26 Juli 2019 untuk melaksanakan Seminar Proposal Skripsi dengan Judul: "**Peran Koperasi dalam Meningkatkan Kesejahteraan Anggota pada Koperasi Masjid Al-Markaz Al-Islami Makassar**".
- Menimbang : a. Bahwa untuk pelaksanaan dan kelancaran seminar proposal penelitian, perlu dibentuk panitia dan tim penguji seminar proposal penelitian dan penyusunan skripsi
b. Bahwa mereka yang ditetapkan dalam surat keputusan ini dipandang cakap dan memenuhi syarat untuk diserahi tugas sebagai pembimbing dan penguji penyusunan skripsi mahasiswa tersebut diatas.
c. Pembimbing dan penguji penyusunan skripsi mahasiswa tersebut diatas.
- Mengingat : 1. Undang-undang No. 20 Tahun 2003 tentang Sistem Pendidikan Nasional;
2. Undang-undang No. 12 Tahun 2012 tentang Pendidikan Tinggi;
3. Peraturan Pemerintah Nomor 12 Tahun 2010 yang disempurnakan dengan Peraturan Pemerintah No. 66 Tahun 2010;
4. Keputusan Presiden Nomor 57 Tahun 2005 tentang Perubahan Institut Agama Islam Negeri Alauddin menjadi Universitas Islam Negeri Alauddin Makassar;
5. Keputusan Menteri Agama RI Nomor 2 Tahun 2006 tentang Mekanisme Pelaksanaan Pembayaran atas Bahan Anggaran Pendapatan dan Belanja Negara di Lingkungan Kementerian Agama;
6. Peraturan Menteri Agama RI. No. 25 Tahun 2013 dan Peraturan Menteri Agama R.I. No 85 Tahun 2013 tentang Organisasi dan Tata Kerja UIN Alauddin Makassar;
7. Keputusan Menteri Agama RI. Nomor 93 Tahun 2007 tentang Statuta UIN Alauddin Makassar.

MEMUTUSKAN

- Menetapkan : 1. Membentuk Panitia dan Tim Penguji Seminar Proposal penelitian dan penyusunan skripsi, Jurusan **EKONOMI ISLAM** Fakultas Ekonomi dan Bisnis Islam UIN Alauddin Makassar dengan komposisi:
- Ketua** : Prof. Dr. H. Muslimin Kara, M.Ag.
Sekretaris : Dr. Hj. Rahmawati Muin, S.Ag., M.Ag.
Pembimbing : Dr. H. Abd. Wahab, SE., M.Si.
Pembimbing II : Dr. Nurfiyah, S.H.I., M.E.I
Penguji I : Prof. Dr. H. Ambo Asse, M.Ag.
Penguji II : Drs. Thamrin Logawali, M.H.
Pelaksana : Nuraeni Hafid
2. Panitia bertugas melaksanakan seminar proposal skripsi, memberi bimbingan, petunjuk-petunjuk, perbaikan mengenai materi, metode, bahasa dan kemampuan menguasai masalah penyusunan skripsi
3. Surat Keputusan ini mulai berlaku sejak tanggal ditetapkan dan apabila dikemudian hari terdapat kekeliruan didalamnya akan diperbaiki sebagaimana mestinya
4. Apabila dikemudian hari ternyata terdapat kekeliruan dalam surat keputusan ini akan diubah dan diperbaiki sebagaimana mestinya

Surat Keputusan ini disampaikan kepada yang bersangkutan untuk diketahui dan dilaksanakan dengan penuh tanggungjawab.

Ditetapkan di : Samata-Gowa
Pada tanggal : 31 Juli 2019



KEMENTERIAN AGAMA
UNIVERSITAS ISLAM NEGERI (UIN) ALAUDDIN MAKASSAR
FAKULTAS EKONOMI DAN BISNIS ISLAM

Kampus I : Jl. Sultan Alauddin No. 63 Makassar (0411) 864928 Fax 864923
Kampus II : Jl. H. M. Yasin Limpo No. 36 Samata Sungguminasa - Gowa Tlp. 841879 Fax 8221400

Nomor : **3021** /EB.UPP.00.9/8/2019
Sifat : **Penting**
Lampiran :
Perihal : **Permohonan Izin Penelitian**

Gowa, **23** Agustus 2019

Kepada,
Yth. UPT P2T BKPM
Di-

Tempat

Assalamu Alaikum Warohmatullah Wabarakatuh.

Dengan hormat disampaikan bahwa Mahasiswa Fakultas Ekonomi dan Bisnis Islam UIN Alauddin Makassar yang tersebut namanya dibawah ini:

Nama : **Jumriani Nur**
NIM : **90100115008**
Fakultas : **Ekonomi dan Bisnis Islam**
Jurusan : **Ekonomi Islam**
Semester : **VIII (Delapan)**
Alamat : **Jl. Sabutung No. 12**

Bermaksud melakukan penelitian dalam rangka penyusunan skripsi sebagai salah satu syarat untuk memperoleh gelar sarjana. Adapun judul skripsinya:

"Peran Koperasi dalam Meningkatkan Kesejahteraan Anggota pada Koperasi Masjid Al-Markas Al-Islami Makassar"

Dengan Dosen pembimbing: **1. Dr. H. Abdul Wahab, SE., M.Si.**

2. Dr. Nurfiah Anwar, S.H., M.EI

UNIVERSITAS ISLAM NEGERI

Untuk maksud tersebut kami mengharapkan kiranya kepada mahasiswa yang bersangkutan dapat diberi izin melakukan penelitian di Koperasi Al-Markas Al-Islami Makassar.

Demikian harapan kami dan Terima Kasih.

MAKASSAR

Wassalam

Dekan Fakultas Ekonomi dan Bisnis Islam
UIN Alauddin Makassar,



Prof. Dr. H. Ambo Asse, M.Ag.
NIP. 19581022 198703 1 002



**PEMERINTAH PROVINSI SULAWESI SELATAN
DINAS PENANAMAN MODAL DAN PELAYANAN TERPADU SATU PINTU
BIDANG PENYELENGGARAAN PELAYANAN PERIZINAN**

Nomor : 22125/S.01/PTSP/2019
Lampiran :
Perihal : Izin Penelitian

Kepada Yth.
Walikota Makassar

di-
Tempat

Berdasarkan surat Dekan Fak. Ekonomi dan Bisnis Islam UIN Alauddin Makassar Nomor : 3021/EB.I/PP.00.0/8/2019 tanggal 20 Agustus 2019 perihal tersebut diatas, mahasiswa/peneliti dibawah ini:

Nama : JUMRIANI NUR
Nomor Pokok : 90100115008
Program Studi : Ekonomi Islam
Pekerjaan/Lembaga : Mahasiswa(S1)
Alamat : Jl. H. M. Yasin Limpo No. 36, Samata Gowa

Bermaksud untuk melakukan penelitian di daerah/kantor saudara dalam rangka penyusunan Skripsi, dengan judul :

" PERAN KOPERASI DALAM MENINGKATKAN KESEJAHTERAAN ANGGOTA PADA KOPERASI MASJID AL AMRKAS AL ISLAMI MAKASSAR "

Yang akan dilaksanakan dari : Tgl. 26 Agustus s/d 26 September 2019

Sehubungan dengan hal tersebut diatas, pada prinsipnya kami *menyetujui* kegiatan dimaksud dengan ketentuan yang tertera di belakang surat izin penelitian.

Demikian Surat Keterangan ini diberikan agar dipergunakan sebagaimana mestinya.

UNIVERSITAS ISLAM NEGERI

Diterbitkan di Makassar

Pada tanggal : 26 Agustus 2019

**A.n. GUBERNUR SULAWESI SELATAN
KEPALA DINAS PENANAMAN MODAL DAN PELAYANAN TERPADU SATU
PINTU PROVINSI SULAWESI SELATAN
Selaku Administrator Pelayanan Perizinan Terpadu**

A. M. YAMIN, SE., MS.

Pangkat : Pembina Utama Madya

Nip : 19610513 199002 1 002

Tembusan Yth

1. Dekan Fak. Ekonomi dan Bisnis Islam UIN Alauddin Makassar di Makassar;
2. Peringat



PEMERINTAH KOTA MAKASSAR
BADAN KESATUAN BANGSA DAN POLITIK

Jalan Ahmad Yani No 2 Makassar 90111
Telp +62411 – 3615867 Fax +62411 – 3615867
Email : Kesbang@makassar.go.id Home page : <http://www.makassar.go.id>

Makassar, 28 Agustus 2019

K e p a d a

Nomor : 070 / 3502 -II/BKBP/VIII/2019
Sifat :
Perihal : Izin Penelitian

Yth. KEPALA DINAS KOPERASI DAN UKM
KOTA MAKASSAR

Di -

MAKASSAR

Dengan Hormat,

Menunjuk Surat dari Kepala Dinas Penanaman Modal dan Pelayanan Terpadu Satu Pintu Provinsi Sulawesi Selatan Nomor : 22125/S.01/PTSP/2019 Tanggal 26 Agustus 2019, Perihal tersebut di atas, maka bersama ini disampaikan kepada Bapak bahwa :

Nama : JUMRIANI NUR
NIM / Jurusan : 9010115008/ Ekonomi Islam
Pekerjaan : Mahasiswa (S1) / UIN Alauddin
Alamat : Jl. H. M. Yasin Limpo No. 36, Samata Gowa
Judul : "PERAN KOPERASI DALAM MENINGKATKAN KESEJAHTERAAN ANGGOTA PADA KOPERASI MASJID AL MARKAS AL ISLAMI MAKASSAR"

Bermaksud mengadakan *Penelitian* pada Instansi / Wilayah Bapak, dalam rangka *Penyusunan Skripsi* sesuai dengan judul di atas, yang akan dilaksanakan mulai tanggal *28 Agustus s/d 26 September 2019*.

Sehubungan dengan hal tersebut, pada prinsipnya kami dapat **menyetujui dengan memberikan surat rekomendasi izin penelitian ini.**

Demikian disampaikan kepada Bapak untuk dimaklumi dan selanjutnya yang bersangkutan melaporkan hasilnya kepada Walikota Makassar Cq. Kepala Badan Kesatuan Bangsa dan Politik.

A. n. WALIKOTA MAKASSAR
KEPALA BADAN,

Ir. H. JAMAING, M.Sc

Pangkat : Pembina Tk. I

NIP. : 19601231 198003 1 064



PEMERINTAH KOTA MAKASSAR
DINAS KOPERASI DAN USAHA KECIL MENENGAH
Jalan Jenderal Achmad Yani No.02 Makassar 90111 Telp. (0411) 361 4342

SURAT KETERANGAN PENELITIAN

Nomor : 070/301/KOP-UKM/VIII/2019

Berdasarkan Surat Kepala Badan Kesatuan Bangsa dan Politik Kota Makassar Nomor 070/3502-II/BKBP/V/2019 Tanggal 28 Agustus Tahun 2019 Perihal Izin Penelitian. Maka yang bertanda tangan dibawah ini Kepala Dinas Koperasi dan Usaha Kecil Menengah Kota Makassar dengan ini menerangkan :

Nama : **JUMRIANI NUR**
Nim/ Jurusan : 9010115008 / Ekonomi Islam
Pekerjaan : Mahasiswa (SI) / UIN Alauddin
Alamat : Jl. H. M. Yasin Limpo No.36, Samata Gowa
Judul : **"PERAN KOPERASI DALAM MENINGKATKAN KESEJAHTERAAN ANGGOTA PADA KOPERASI MASJID AL MARKAS AL ISLAMI MAKASSAR"**

Benar telah melaksanakan penelitian terhitung sejak tanggal **28 Agustus s/d 26 September 2019** pada Dinas Koperasi dan Usaha Kecil Menengah Kota Makassar.

Demikian Surat Keterangan Penelitian ini diberikan untuk dipergunakan sebagaimana mestinya.

UNIVERSITAS ISLAM NEGERI

ALAUDDIN

M A K A S S A R

Makassar, 29 Agustus 2019

DANIEL KATTO, SE, MM
Pangkat : Pembina Tk.I
NIP : 19650404 199202 1 004



KEPUTUSAN DEKAN FAKULTAS EKONOMI DAN BISNIS ISLAM
UIN ALAUDDIN MAKASSAR
NOMOR : 1988 TAHUN 2019

TENTANG

PANITIA DAN TIM PENGUJI KOMPREHENSIF
JURUSAN EKONOMI ISLAM FAKULTAS EKONOMI DAN BISNIS ISLAM

DEKAN FAKULTAS EKONOMI DAN BISNIS ISLAM UIN ALAUDDIN MAKASSAR

- Membaca : Surat permohonan Ujian Komprehensif **Jumrlani Nur** : NIM: 90100115003
- Menimbang : Bahwa untuk pelaksanaan dan kelancaran ujian komprehensif perlu dibentuk Panitia dan Tim Penguji
- Mengingat : 1. Undang-undang No. 20 Tahun 2003 tentang Sistem Pendidikan Nasional;
2. Undang-undang No. 12 Tahun 2012 tentang Pendidikan Tinggi;
3. Peraturan Pemerintah Nomor 12 Tahun 2010 yang disempurnakan dengan Peraturan Pemerintah No. 66 Tahun 2010;
4. Keputusan Presiden Nomor 57 Tahun 2005 tentang Perubahan Insitut Agama Islam Negeri Alauddin menjadi Universitas Islam Negeri Alauddin Makassar;
5. Keputusan Menteri Agama RI Nomor 2 Tahun 2006 tentang Mekanisme Pelaksanaan Pembayaran atas Bahan Anggaran Pendapatan dan Belanja Negara di Lingkungan Kementerian Agama;
6. Peraturan Menteri Agama RI No. 25 Tahun 2013 dan Peraturan Menteri Agama R.I. No 85 Tahun 2013 tentang Organisasi dan Tata Kerja UIN Alauddin Makassar;
7. Keputusan Menteri Agama RI Nomor 93 Tahun 2007 tentang Statuta UIN Alauddin Makassar;

MEMUTUSKAN

- Menetapkan : 1. Membentuk Panitia dan Tim Penguji Komprehensif, Jurusan EKONOMI ISLAM Fakultas Ekonomi dan Bisnis Islam UIN Alauddin Makassar dengan komposisi:
- | | |
|--|--|
| Ketua | : Dr. Muh. Wahyuddin Abdullch, SE., M.Si., Ak. |
| Sekretaris | : Drs. Thamrin Logawali, MH. |
| Penguji Dirasah Islamiyah | : Mustafa Umar, S.Ag., M.Ag. |
| Penguji Dasar-Ekonomi Syariah | : Dr. Hj. Rahmawati Muin, M.Ag. |
| Penguji Keuangan dan Perbankan Syariah | : Prof. Dr. H. Muslimin Kara, M.Ag. |
| Pelaksana | : Anidar Farnid, SE. |
2. Panitia bertugas melaksanakan ujian
3. Biaya pelaksanaan ujian dibebankan kepada anggaran Fakultas Ekonomi dan Bisnis Islam UIN Alauddin Makassar.
4. Panitia dianggap bubar setelah menyelesaikan tugasnya.
5. Apabila dikemudian hari ternyata terdapat kekeliruan dalam surat keputusan ini akan diubah dan diperbaiki sebagaimana mestinya.

Surat keputusan ini disampaikan kepada yang bersangkutan untuk diketahui dan dilaksanakan dengan penuh rasa tanggung jawab.

Ditetapkan di : Samata-Gowa
Pada tanggal : 30 September 2019



Dekan Fakultas Ekonomi dan Bisnis Islam

Abustani Ilyas, M.Ag.
NIM: 19661130 199303 1 003

PERAN KOPERASI DALAM MENINGKATKAN KESEJAHTERAAN ANGGOTA PADA KOPERASI MASJID AL-MARKAZ AL-ISLAMI MAKASSAR

ORIGINALITY REPORT

17/10/19 / Ekonomi Islam / Hani

14%

SIMILARITY INDEX

14%

INTERNET SOURCES

4%

PUBLICATIONS

%

STUDENT PAPERS

PRIMARY SOURCES

1	docobook.com Internet Source	6%
2	repositori.uin-alauddin.ac.id Internet Source	2%
3	zuniarahmatin.blogspot.com Internet Source	2%
4	elib.unikom.ac.id Internet Source	1%
5	es.scribd.com Internet Source	1%
6	nurulrulhuda.blogspot.com Internet Source	1%
7	www.journal.uhamka.ac.id Internet Source	1%
8	id.123dok.com Internet Source	1%

9 digilib.uin-suka.ac.id
Internet Source

1%

10 repository.radenintan.ac.id
Internet Source

1%

Exclude quotes Off

Exclude matches < 1%

Exclude bibliography Off



Nomor : *5907* /EB.1/PP.00.9/11/2019
Sifat : Penting
Lamp : -
Hal : **Undangan Seminar Hasil**

Samata *04* November 2019

Kepada Yth
Bapak/Ibu Penguji dan Pembimbing
Di-
Makassar

Assalamu Alaikum Wr. Wb.

Dengan hormat, kami mengundang Bapak/Ibu untuk menghadiri Seminar Hasil Penelitian Mahasiswa:

Nama : Jumriani Nur
NIM : 90100115008
Jurusan : EKONOMI ISLAM
Judul Skripsi : Peran Koperasi dalam Meningkatkan Kesejahteraan Anggota pada Koperasi Masjid Al-Markaz Al-Islami Makassar

Yang Insya Allah akan dilaksanakan pada :

Hari/Tanggal : Rabu, 06 November 2019
Waktu : 09.00 - 10.00 WITA
Tempat : Ruang Seminar

Demikian undangan ini, atas perhatian bapak/ibu diucapkan terima kasih.

Dekan,
Fakultas Ekonomi dan Bisnis Islam

UNIVERSITAS ISLAM NEGERI

ALAUDDIN
MAKASSAR

Prof. Dr. H. Abustani Ilyas, M.Ag.
NIP. 19661130 199303 1 003



**KEPUTUSAN DEKAN FAKULTAS EKONOMI DAN BISNIS ISLAM UIN ALAUDDIN MAKASSAR
NOMOR : 2378 TAHUN 2019**

TENTANG

**PANITIA DAN TIM PENGUJI SEMINAR HASIL PENELITIAN DAN PENYUSUNAN SKRIPSI MAHASISWA
A.n.Jumriani Nur, NIM : 90100115008
JURUSAN EKONOMI ISLAM FAKULTAS EKONOMI DAN BISNIS ISLAM UIN ALAUDDIN MAKASSAR**

DEKAN FAKULTAS EKONOMI DAN BISNIS ISLAM UIN ALAUDDIN MAKASSAR

- Membaca : Surat Permohonan Mahasiswa Fakultas Ekonomi dan Bisnis Islam UIN Alauddin Makassar, **Jumriani Nur, NIM: 90100115008** untuk melaksanakan seminar hasil .
- Menimbang : Bahwa untuk pelaksanaan dan kelancaran seminar draft/hasil, perlu dibentuk panitia dan tim penguji seminar hasil dan penyusunan skripsi
- Mengingat : 1. Undang-undang No. 20 Tahun 2003 tentang Sistem Pendidikan Nasional;
2. Undang-undang No. 12 Tahun 2012 tentang Pendidikan Tinggi;
3. Peraturan Pemerintah Nomor 12 Tahun 2010 yang disempurnakan dengan Peraturan Pemerintah No. 66 Tahun 2010;
4. Keputusan Presiden Nomor 57 Tahun 2005 tentang Perubahan Institut Agama Islam Negeri Alauddin menjadi Universitas Islam Negeri Alauddin Makassar;
5. Keputusan Menteri Agama RI Nomor 2 Tahun 2006 tentang Mekanisme Pelaksanaan Pembayaran atas Bahan Anggaran Pendapatan dan Belanja Negara di Lingkungan Kementerian Agama;
6. Peraturan Menteri Agama RI. No. 25 Tahun 2013 dan Peraturan Menteri Agama R.I. No 85 Tahun 2013 tentang Organisasi dan Tata Kerja UIN Alauddin Makassar;
7. Keputusan Menteri Agama RI. Nomor 93 Tahun 2007 tentang Statuta UIN Alauddin Makassar;

MEMUTUSKAN

Menetapkan Pertama : Membentuk Panitia dan Tim Penguji Seminar hasil, Jurusan **EKONOMI ISLAM** Fakultas Ekonomi dan Bisnis Islam UIN Alauddin Makassar dengan komposisi :

Ketua : Prof. Dr. H. Abustani Ilyas, M.Ag.
Sekretaris : Dr. Hj. Rahmawati Muin, S.Ag., M.Ag.
Pembimbing : Dr. H. Abd. Wahab, SE.,M.Si.
Pembimbing II : Dr. Nurfiyah, S.H.I., M.E.I
Penguji I : Prof. Dr. H. Ambo Asse, M.Ag.
Penguji II : Dr. Hj. Rahmawati Muin, S.Ag., M.Ag.
Pelaksana : Hasanuddin

1. Panitia bertugas melaksanakan seminar hasil, memberi bimbingan, petunjuk-petunjuk, perbaikan mengenai materi, metode, bahasa dan dan kemampuan menguasai masalah penyusunan skripsi
2. Biaya pelaksanaan seminar hasil penelitian dibebankan kepada anggaran Fakultas Ekonomi dan Bisnis Islam UIN Alauddin Makassar
3. Apabila dikemudian hari ternyata terdapat kekeliruan dalam surat keputusan ini akan diubah dan diperbaiki sebagaimana mestinya

Kedua : 1. Panitia bertugas melaksanakan seminar hasil, memberi bimbingan, petunjuk-petunjuk, perbaikan mengenai materi, metode, bahasa

Surat Keputusan ini disampaikan kepada yang bersangkutan untuk diketahui dan dilaksanakan dengan penuh tanggungjawab.

Ditetapkan di : Samata-Gowa
Pada tanggal : 01 November 2019

Dekan
Fakultas Ekonomi dan Bisnis Islam

Prof. Dr. H. Abustani Ilyas, M.Ag.
NIP. 19661130 199303 1 003

Nomor : 6187/EB.1/PP.00.9/11/2019
Sifat : Penting
Lamp :-
Hal : **Undangan Ujian Munaqasyah**

Samata, 11 November 2019

Kepada Yth

Bapak/Ibu Penguji dan Pembimbing
Di-

Makassar

Assalamu Alaikum Wr. Wb.

Dengan hormat, kami mengundang Bapak/Ibu untuk menghadiri Ujian Munaqasyah Mahasiswa:

Nama : Jumriani Nur
NIM : 90100115008
Jurusan : EKONOMI ISLAM
Judul Skripsi : "Peran Koperasi dalam Meningkatkan Kesejahteraan Anggota pada Koperasi Masjid Al-Markaz Al-Islami Makassar"

Yang Insya Allah akan dilaksanakan pada :

Hari/Tanggal : Rabu, 13 November 2019
Waktu : 13.00 - 15.30 Wita
Tempat : Ruang Seminar

Demikian undangan ini, atas perhatian bapak/ibu diucapkan terima kasih.



Prof. Dr. H. Abustani Ilyas, M.Ag.

NIP. 19661130 199303 1 003



UIN ALAUDDIN

**KEPUTUSAN DEKAN FAKULTAS EKONOMI DAN BISNIS ISLAM
UIN ALAUDDIN MAKASSAR
NOMOR : 2639 TAHUN 2019**

TENTANG

**PANITIA DAN TIM PENGUJI MUNAQASYAH
JURUSAN EKONOMI ISLAM FAKULTAS EKONOMI DAN BISNIS ISLAM**

DEKAN FAKULTAS EKONOMI DAN BISNIS ISLAM UIN ALAUDDIN MAKASSAR

- Membaca : Surat permohonan : **Jumriani Nur**
NIM : **90100115008**
Tanggal : **08 November 2019**
Mahasiswa Jurusan : **EKONOMI ISLAM**
Untuk Ujian Skripsi/ Munaqasyah yang berjudul "**Peran Koperasi dalam Meningkatkan Kesejahteraan Anggota pada Koperasi Masjid Al-Markaz Al-Islami Makassar**"
- Menimbang : 1. Bahwa saudara tersebut diatas telah memenuhi persyaratan Ujian Skripsi/ Munaqasyah
2. Bahwa untuk pelaksanaan dan kelancaran ujian/ Munaqasyah perlu dibentuk panitia ujian.
- Mengingat : 1. Undang-undang No. 20 Tahun 2003 tentang Sistem Pendidikan Nasional;
2. Peraturan Pemerintah Nomor 60 Tahun 1999 tentang Pendidikan Tinggi;
3. Keputusan Presiden Nomor 57 Tahun 2005 tentang Perubahan IAIN Alauddin menjadi UIN Alauddin Makassar;
4. Keputusan Menteri Agama RI Nomor 2 Tahun 2006 tentang Mekanisme Pelaksanaan Pembayaran atas Bahan Anggaran Pendapatan dan Belanja Negara di Lingkungan Kementerian Agama;
5. Keputusan Menteri Agama RI. No. 5 Tahun 2006 tentang Organisasi dan Tata Kerja UIN Alauddin Makassar
6. Keputusan Menteri Agama RI. Nomor 93 Tahun 2007 tentang Statuta UIN Alauddin Makassar;
7. Keputusan Menteri Keuangan No.330/05/2008 tentang penetapan UIN Alauddin Makassar pada Departemen Agama sebagai Instansi Pemerintah yang menerapkan pengelolaan Badan Layanan Umum (BLU).
8. Surat Keputusan Rektor UIN Alauddin Nomor 241 B Tahun 2010 Tentang Pedoman Edukasi UIN Alauddin;

MEMUTUSKAN

- Menetapkan : 1. Membentuk Panitia Ujian Skripsi/ Munaqasyah Fakultas Ekonomi dan Bisnis Islam UIN Alauddin Makassar dengan komposisi:
- Ketua : Prof. Dr. H. Abustani Ilyas, M.Ag.**
Sekretaris : Dr. Hj. Rahmawati Muin, S.Ag., M.Ag.
Penguji I : Prof. Dr. H. Ambo Asse, M.Ag.
Penguji II : Dr. Hj. Rahmawati Muin, S.Ag., M.Ag.
Pembimbing I : Dr. H. Abd. Wahab, SE., M.Si.
Pembimbing II : Dr. Nurfiyah, S.H.I., M.E.I
Pelaksana : Hasanuddin
2. Panitia bertugas melaksanakan ujian Skripsi/Munaqasyah bagi saudara yang namanya tersebut diatas.
3. Biaya pelaksanaan ujian dibebankan kepada anggaran Fakultas Ekonomi dan Bisnis Islam UIN Alauddin Makassar.
4. Apabila dikemudian hari ternyata terdapat kekeliruan dalam surat keputusan ini akan diubah dan diperbaiki sebagaimana mestinya.

Keputusan ini disampaikan kepada yang bersangkutan untuk diketahui dan dilaksanakan dengan penuh rasa tanggung jawab.

Ditetapkan di : **Samata-Gowa**
Pada tanggal : **11 November 2019**
Dekan

RIWAYAT HIDUP



Jumriani Nur lahir di Makassar, Kecamatan Ujung Tanah pada tanggal 25 April 1997. Merupakan anak ke-6 dari 10 bersaudara dari pasangan ayah yang bernama FIRDAUS dan Ibu yang bernama MAEMUNA. Penulis mengawali jenjang pendidikan formal di SDN Layang IV/72, pada tahun 2004 sampai 2009, penulis kemudian melanjutkan di Mts DDI Galesong Baru, pada tahun 2009 sampai 2012, kemudian penulis melanjutkan pendidikan di MA DDI Galesong baru pada tahun 2012 sampai 2015.

Pada tahun 2015 penulis di terima di Universitas Islam Negeri AIAUDDIN Makassar melalui jalur SNMPTN pada Fakultas Ekonomi dan Bisnis Islam, Program strata (S1). Penulis sangat bersyukur telah di berikan kesempatan menimbah ilmu pada perguruan tinggi ini sebagai bekal penulis dalam menaungi kehidupan di masa yang akan datang.

UNIVERSITAS ISLAM NEGERI
ALAUDDIN
M A K A S S A R