

**PENGARUH LATAR BELAKANG PENDIDIKAN  
PEGAWAI PERPUSTAKAAN TERHADAP PENGELOLAAN  
PERPUSTAKAAN DI SMA NEGERI 3 ENREKANG**



**SKRIPSI**

*Diajukan untuk memenuhi salah satu syarat meraih gelar Sarjana Ilmu  
Perpustakaan (S.IP) pada Jurusan Ilmu Perpustakaan Fakultas Adab dan  
Humaniora Universitas Islam Negeri (UIN) Alauddin Makassar*

**OLEH:**

**MITA SASMITA**  
**NIM :40400114029**

**JURUSAN ILMU PERPUSTAKAAN  
FAKULTAS ADAB DAN HUMANIORA  
UNIVERSITAS ISLAM NEGERI ALAUDDIN MAKASSAR**

**2018**

## PERNYATAAN KEASLIAN SKRIPSI

Mahasiswa yang bertanda tangan dibawah ini:

Nama : Mita Sasmita  
NIM : 40400114029  
Tempat/Tgl. Lahir : Mandalan, 29 Januari 1996  
Jurusan : Ilmu Perpustakaan  
Fakultas : Adab dan Humaniora UIN Alauddin Makassar  
Alamat : Desa Mandalan, Kec. Curio, Kab.Enrekang.  
Judul : Pengaruh Latar Belakang Pendidikan Pegawai  
Perpustakaan Terhadap Pengelolaan Perpustakaan Di  
SMA Negeri 3 Enrekang.

Menyatakan dengan sesungguhnya dan penuh kesadaran skripsi ini benar adalah hasil karya penulis sendiri. Jika dikemudian hari terbukti bahwa merupakan duplikat tiruan, plagiat atau dibuat oleh orang lain, sebagian atau seluruhnya, maka skripsi dan gelar yang diperoleh batal demi hukum.

UNIVERSITAS ISLAM SAMATA-GOWA, 21 November 2018

ALAU  
MAKASSAR

STAMPERAI  
TEMPEL  
1E23BAFF474074512  
6000  
RUPIAH  
Penulis  
  
Mita Sasmita  
NIM. 40400114029

## PERSETUJUAN PEMBIMBING SKRIPSI

Pembimbing penulisan skripsi Saudari **MITA SASMITA**, NIM: **40400114029**, mahasiswa Program studi Strata Satu (S1) Jurusan Ilmu Perpustakaan Fakultas Adab dan Humaniora Universitas Islam Negeri (UIN) Alauddin Makassar, setelah dengan seksama meneliti dan mengoreksi skripsi yang bersangkutan dengan judul, **"Pengaruh Latar Belakang Pendidikan Pegawai Perpustakaan Terhadap Pengelolaan Perpustakaan Di SMA Negeri 3 Enrekang"** memandang bahwa skripsi tersebut telah memenuhi syarat-syarat ilmiah dan dapat disetujui untuk diajukan ke sidang *munaqasyah*.

Demikian persetujuan ini diberikan untuk dipergunakan dan diproses lebih lanjut.

Samata- Gowa, 23 Oktober 2018

Pembimbing I



Dr. H. M. Dahlan, M. Ag.  
NIP. 19541112 197903 1 002

Pembimbing II



La Ode Rusadi, S.IP., M.Hum.  
NIP. -

## PENGESAHAN SKRIPSI

Skripsi yang berjudul, "Pengaruh Latar Belakang Pendidikan Pegawai Perpustakaan Terhadap Pengelolaan Perpustakaan Di SMA Negeri 3 Enrekang" yang disusun oleh Mita Sasmita, NIM: 40400114029, mahasiswa Jurusan Ilmu Perpustakaan pada Fakultas Adab dan Humaniora UIN Alauddin Makassar, telah diuji dan dipertahankan dalam sidang munaqasyah yang diselenggarakan pada hari Rabu, tanggal 21 November 2018, dinyatakan telah dapat diterima sebagai salah satu syarat untuk memperoleh gelar Sarjana dalam Fakultas Adab dan Humaniora Jurusan Ilmu Perpustakaan (dengan beberapa perbaikan).

Samata - Gowa, 21 November 2018 M

### DEWAN PENGUJI :

Ketua	: Dr. Abd. Rahman R, M.Ag.	(.....)
Sekretaris	: Touku Umar, S.Hum., M.IP.	(.....)
Penguji I	: Himayah, S.Ag., S.S., MIMS.	(.....)
Penguji II	: Nurlidiawati, S.Ag., M.Pd.	(.....)
Pembimbing I	: Dr. H. M. Dahlan M, M.Ag.	(.....)
Pembimbing II	: La Ode Rusadi, S.IP., M.Hum.	(.....)

Diketahui oleh:  
Dekan Fakultas Adab dan Humaniora  
UIN Alauddin Makassar

  
**Dr. H. Barsihannor, M.Ag.**  
NIP. 19691012 199603 1 003

## KATA PENGANTAR



**Assalamu Alaikum Warahmatullahi Wabarakatuh**

Puji syukur kita panjatkan atas kehadiran Allah SWT yang telah memberikan Rahmat dan InayahNya kepada kita semua khususnya kepada penulis sehingga karya ini dapat diselesaikan sebagaimana mestinya. Tak lupa juga kita kirimkan shalawat serta salam kepada Nabi Muhammad SAW yang telah menuntun umat ke jalan yang lurus dengan ajaran islam yang dibawakannya.

Dalam tahap penyusunan skripsi ini hingga selesai, penulis banyak mengalami kesulitan. Namun berkat usaha yang sungguh-sungguh serta adanya dorongan dan motivasi dari berbagai pihak, kesulitan-kesulitan itu bisa teratasi. Terutama kepada kedua orang tua saya Ayahanda **Jasri** dan Ibunda **Munira** yang selalu memberikan cinta dan kasih sayangnya, dukungan berupa moril maupun materi serta doa mereka yang selalu mengiringi setiap langkah saya dalam penyusunan skripsi ini. Untuk kedua adik saya **Feby Pebryani** dan **Nelsha Nadhifah** yang saya sayangi, semoga di mata mereka saya telah berperan sebagai seorang kakak yang baik untuk mereka sehingga bisa menjadi motivator untuk mereka nantinya. Keluarga besar saya yang selalu menjadi motivator saya dalam penyelesaian study ini. Doa dan dukungan mereka selalu menjadi penerang dalam langkah saya mengerjakan dan menyelesaikan skripsi ini. Semoga mereka selalu dalam lindunganMu Ya Rabb.

Penulis menyadari bahwa dalam penyusunan skripsi ini tidak terlepas dari bantuan dan dukungan berbagai pihak, oleh karena itu pada kesempatan ini penulis menyampaikan rasa terima kasih kepada yang terhormat :

1. Prof. Dr. H. Musafir Pabbari, M.Si. Rektor Universitas Islam Negeri Alauddin Makassar, para wakil rektor dan seluruh staf UIN Alauddin Makassar.
2. Dr. H. Barsihannor, M.Ag. Dekan Fakultas Adab dan Humaniora, beserta para wakil dekan Fakultas Adab dan Humaniora Universitas Islam Negeri Alauddin Makassar.
3. Andi Ibrahim, S.Ag., SS, M.Pd. Ketua jurusan Ilmu Perpustakaan Fakultas Adab dan Humaniora, serta Himayah S.Ag., S.S., M.Pd. Sekertaris jurusan Ilmu Perpustakaan Fakultas Adab dan Humaniora.
4. Dr. H. M. Dahlan M. Ag. sebagai konsultan I dan La Ode Rusadi, S.Ip., M. Hum. Sebagai konsultan II yang telah meluangkan waktunya membimbing, mengarahkan dan menasihati saya dalam penulisan skripsi ini mulai dari penyusunan judul hingga selesai.
5. Himayah, S.Ag.,S.S.,MIMS. sebagai munaqisyah I dan Nurlidiawati, S.Ag.,M.Pd. sebagai munaqisyah II yang telah menyempatkan waktunya dalam memberikan petunjuk dan mengarahkan penulis dalam penyelesaian skripsi ini.

6. Para Dosen Fakultas Adab dan Humaniora UIN Alauddin Makassar dengan segala upayah dan keikhlasan membimbing dan membagikan ilmunya dalam masa perkuliahan sehingga bisa menambah wawasan penulis.
7. Para Staf Tata Usaha di Fakultas Adab dan Humaniora yang telah banyak membantu penulis dalam penyelenggaraan administrasi selama perkuliahan dan penyelesaian skripsi ini.
8. Perpustakaan Pusat dan Perpustakaan Fakultas Adab dan Humaniora UIN Alauddin Makassar yang telah menyediakan bahan literatur dan juga para pegawai perpustakaan atas pelayanan yang sangat memuaskan, hal tersebut sangat membantu dalam penyelesaian tugas selama perkuliahan dan penyusunan skripsi ini.
9. Erna Yuniastuti, A.Md. Kepala Perpustakaan SMA Negeri 3 Enrekang beserta para pegawai perpustakaan yang telah membantu peneliti menyelesaikan penelitian sebagai salah satu syarat dalam penyusunan skripsi ini.
10. Keluarga besar saya yang selalu menjadi motivator saya dalam penyelesaian study ini. Doa dan dukungan mereka selalu menjadi penerang dalam langkah saya mengerjakan dan menyelesaikan skripsi ini. Semoga mereka selalu dalam lindunganMu Ya Rabb.
11. Teman- teman seperjuangan AP 1,2 Jurusan Ilmu Perpustakaan angkatan 2014. Terkhusus untuk Rosmayana, Yusrianti S.Ip, Hasrianti, Sarina Yanti

S.Ip, Denindia Dwinzhana S.Ip dan Salmiati yang selalu menemani, mengajarkan saya arti sebuah kebersamaan dan selalu mengingatkan saya untuk rajin ke kampus dalam masa penyusunan skripsi ini, dan paling khusus untuk saudara Ahmad Taufik yang selalu siap mendengar keluhan saya dan memberikan solusi dari setiap permasalahan yang saya hadapi terutama dalam masa penyusunan skripsi ini.

Penulis sadar bahwa karya ini masih sangat jauh dari kata sempurna, oleh karena itu penulis memohon agar pembaca dapat memberikan masukan, saran, dan juga kritikan kepada penulis sehingga dapat menjadi bahan evaluasi bagi penulis dalam membuat karya selanjutnya.

Wassalamu Alaikum Warahmatullahi Wabarakatuh.

Penulis

Mita Sasmita



## DAFTAR ISI

<b>HALAMAN JUDUL</b> .....	i
<b>PERNYATAAN KEASLIAN SKRIPSI</b> .....	ii
<b>PERSETUJUAN PEMBIMBING SKRIPSI</b> .....	iii
<b>PENGESAHAN SKRIPSI</b> .....	iv
<b>KATA PENGANTAR</b> .....	v
<b>DAFTAR ISI</b> .....	ix
<b>DAFTAR TABEL</b> .....	xi
<b>ABSTRAK</b> .....	xiv
<b>BAB I PENDAHULUAN</b>	
A. Latar Belakang .....	1
B. Rumusan Masalah .....	4
C. Hipotesis .....	4
D. Definisi Operasional dan Ruang Lingkup Penelitian .....	5
E. Kajian Pustaka .....	6
F. Tujuan dan Manfaat Penelitian .....	8
<b>BAB II TINJAUAN TEORETIS</b>	
A. Latar Belakang Pendidikan Pegawai Perpustakaan .....	9
B. Keterampilan Pustakawan .....	15
C. Pengelolaan Perpustakaan Sekolah .....	18
D. Perpustakaan Sekolah .....	23
E. Integrasi Keislaman.....	26
<b>BAB III METODOLOGI PENELITIAN</b>	
A. Jenis Penelitian .....	30
B. Lokasi dan Waktu Penelitian .....	31
C. Populasi dan Sampel .....	32

D. Instrumen Penelitian .....	34
E. Teknik Pengumpulan Data .....	36
F. Teknik Pengolahan dan Analisis Data .....	37
G. Variabel Penelitian .....	40
H. Uji Validitas dan Realibilitas .....	40
<b>BAB IV HASIL PENELITIAN</b>	
A. Gambaran Umum Keadaan Pendidikan Pegawai Perpustakaan dan pengelolaan perpustakaan SMA Negeri 3 Enrekang .....	45
B. Pembahasan .....	49
C. Pengaruh Latar Belakang Pendidikan Pegawai Perpustakaan Terhadap Pengelolaan Perpustakaan di SMA Negeri 3 Enrekang .....	65
<b>BAB V PENUTUP</b>	
A. Kesimpulan .....	70
B. Saran .....	71
<b>DAFTAR PUSTAKA .....</b>	<b>72</b>
<b>LAMPIRAN</b>	

## DAFTAR TABEL

Tabel 3.1 : Interpretasi koefisien korelasi.....	38
Tabel 3.2 : kisi- kisi angket.....	40
Tabel 3.3 : Hasil uji validitas variabel X.....	41
Tabel 3.4 : Hasil uji validitas variabel Y.....	42
Tabel 3.5 : Hasil uji realibilitas variabel X ( Latar Belakang Pendidikan Pegawai Perpustakaan ) .....	43
Tabel 3.6 : Hasil uji realibilitas variabel Y ( Pengelolaan Perpustakaan ).....	43
Tabel 4.1:Pengelolaan perpustakaan sudah berjalan lancar dengan kondisi latar belakang pendidikan yang dimiliki pegawai perpustakaan.....	49
Tabel 4.2:Pendidikan yang dimiliki pegawai perpustakaan sangat memungkinkan untuk bisa mengelolah perpustakaan .....	50
Tabel 4.3 :Pegawai perpustakaan memiliki kemampuan sesuai dengan yang dibutuhkan di bidang pekerjaannya.....	51
Tabel 4.4 : Pegawai perpustakaan mampu menguasai bidang tugasnya.....	52
Tabel 4.5 : Pegawai perpustakaan mengetahui jenis koleksi dari berbagai sumber.....	52
Tabel 4.6 : Pegawai perpustakaan mampu membedakan jenis koleksi.....	53

Tabel 4.7 : Pegawai perpustakaan terampil dalam menciptakan hal baru di perpustakaan.....	54
Tabel 4.8 : Pegawai perpustakaan terampil dalam penataan koleksi di rak .....	54
Tabel 4.9 : Pegawai perpustakaan terampil dalam pengatalogan buku .....	55
Tabel 4.10:Pegawai perpustakaan cukup handal dalam membantu menemukan informasi atau koleksi yang dibutuhkan pemustaka.....	56
Tabel 4.11 : Rata- rata .....	56
Tabel 4.12 : Koleksi atau buku yang dibutuhkan tersedia di perpustakaan.....	57
Tabel 4.13:Penyiangan/ penataan ulang koleksi selalu dilakukan di perpustakaan.....	58
Tabel 4.14 : Koleksi/ bahan pustaka terpelihara dengan baik .....	58
Tabel 4.15 : Koleksi/ buku di perpustakaan tersusun secara rapi di rak .....	59
Tabel 4.16 : Adanya pengadaan koleksi/ buku terbaru di perpustakaan.....	60
Tabel 4.17 : Ruang perpustakaan selalu dalam keadaan bersih.....	60
Tabel 4.18 :Penataan ruang perpustakaan sangat menarik sehingga pemustaka merasa nyaman di perpustakaan.....	61

Tabel 4.19 : Proses administrasi di perpustakaan tersistematis.....	62
Tabel 4.20 : Pelayanan pada proses peminjaman dan pengembalian buku sangat tertib.....	62
Tabel 4.21: Buku tamu atau daftar pengunjung disediakan di perpustakaan.....	63
Tabel 4.22 : Rata-rata .....	64
Tabel 4.23 : Hasil Uji Korelasi .....	65
Tabel 4.24 : Hasil Uji Regresi.....	67
Tabel 4.25 : Model Summary.....	68

## **ABSTRAK**

**Nama** : Mita Sasmita  
**NIM** : 40400114029  
**Jurusan/Fakultas** : Ilmu Perpustakaan/ Adab dan Humaniora  
**Judul** : “ Pengaruh Latar Belakang Pendidikan Pegawai  
Perpustakaan Terhadap Pengelolaan Perpustakaan di SMA  
Negeri 3 Enrekang “

---

Skripsi ini membahas tentang pengaruh latar belakang pendidikan pegawai perpustakaan terhadap pengelolaan perpustakaan di SMA Negeri 3 Enrekang. Rumusan masalah yang dikemukakan dalam penelitian ini yaitu (1) Bagaimana kondisi pendidikan pegawai perpustakaan dan kondisi pengelolaan perpustakaan di SMA Negeri 3 Enrekang? (2) Apakah terdapat pengaruh antara latar belakang pendidikan pegawai perpustakaan terhadap pengelolaan perpustakaan di SMA Negeri 3 Enrekang? (3) Seberapa besar pengaruh dari latar belakang pendidikan pegawai perpustakaan terhadap pengelolaan perpustakaan di SMA Negeri 3 Enrekang?

Tujuan dari penelitian ini untuk mengetahui kondisi latar belakang pendidikan pegawai perpustakaan dan pengelolaan perpustakaan di SMA Negeri 3 Enrekang, untuk mengetahui pengaruh latar belakang pendidikan pegawai perpustakaan terhadap pengelolaan perpustakaan di SMA Negeri 3 Enrekang, untuk mengetahui seberapa besar pengaruh dari latar belakang pendidikan pegawai perpustakaan terhadap pengelolaan perpustakaan di SMA Negeri 3 Enrekang.

Jenis penelitian yang digunakan adalah penelitian asosiatif dengan pendekatan kuantitatif. Subjek penelitian ini ialah sebanyak 66 responden yang merupakan pemustaka di perpustakaan SMA Negeri 3 Enrekang. Teknik pengumpulan data yang digunakan adalah angket/kuesioner dan data dianalisis dengan menggunakan uji korelasi product moment dan uji regresi linear sederhana pada program aplikasi SPSS.

Hasil penelitian ini menunjukkan bahwa deskripsi penilaian pendidikan pegawai perpustakaan SMA Negeri 3 Enrekang tergolong baik, deskripsi penilaian pengelolaan perpustakaan SMA Negeri 3 Enrekang dengan kategori penilaian pengelolaan perpustakaan adalah baik. Terdapat hubungan yang positif antara pendidikan pegawai perpustakaan terhadap pengelolaan perpustakaan SMA Negeri 3 Enrekang. Pengelolaan perpustakaan 23,1% dipengaruhi oleh latar belakang pendidikan pegawai perpustakaan.

**Kata kunci : I. Pendidikan**

**II. Pengelolaan perpustakaan**

## **BAB I**

### **PENDAHULUAN**

#### ***A. Latar Belakang***

Perpustakaan merupakan bagian dari suatu lembaga yang bergerak dalam bidang pendidikan maupun bidang lainnya yang berfungsi untuk mengelolah bahan pustaka ataupun data- data rahasia dari lembaga yang menaunginya. Sedangkan menurut Sulistyio-Basuki (1993: 3), perpustakaan adalah sebuah ruangan, bagian sebuah gedung, ataupun gedung itu sendiri yang digunakan untuk menyimpan buku dan terbitan lainnya yang bisa disimpan menurut tata susunan tertentu untuk digunakan pembaca, bukan untuk dijual.

Saat ini perpustakaan sudah sangat dikenal di kalangan masyarakat sebagai salah satu sumber informasi, dimana- mana telah diselenggarakan perpustakaan, seperti di sekolah- sekolah, di kantor- kantor, bahkan telah diperadakan perpustakaan- perpustakaan umum baik di tingkat kabupaten sampai pada tingkat desa.

Perpustakaan sekolah adalah suatu gedung yang didalamnya terdapat berbagai macam koleksi yang dijadikan sebagai sumber informasi dan didirikan di lembaga pendidikan atau lingkungan sekolah itu sendiri. Perpustakaan sekolah juga merupakan suatu unit kerja yang wajib adanya dalam suatu sekolah untuk mendukung dan menunjang pembelajaran dalam sekolah tersebut. Perpustakaan sekolah sangat berperan dalam meningkatkan wawasan siswa dan sangat diharapkan,

dengan keberadaan perpustakaan sekolah mampu memaksimalkan pendidikan bagi siswa di sekolah.

Perpustakaan sekolah diharapkan dapat mempermudah tujuan pendidikan, yakni menciptakan manusia yang kritis terhadap kemajuan teknologi dan informasi. Untuk mencapai tujuan tersebut, tentunya diperlukan adanya organisasi pengelolaan perpustakaan sekolah yang berada dibawah pimpinan sekolah. Pengelolaan perpustakaan sekolah dapat berjalan efektif dan efisien dengan melibatkan Sumber Daya Manusia yang memiliki kemampuan di bidang kepustakawanan. Demi terlaksananya fungsi dari sebuah perpustakaan dengan baik, tentunya tidak terlepas dari bagaimana kemudian kinerja seorang pengelola atau pustakawan dalam mengelola perpustakaan itu sendiri.

Latar belakang pendidikan seseorang sangat menentukan dan menjadi salah satu syarat ketika seseorang tersebut akan melamar pekerjaan. Melalui latar belakang pendidikan seseorang dapat diketahui keahlian dan kemampuan yang dimiliki orang tersebut, sehingga bisa menempatkan orang tersebut pada posisi pekerjaan sesuai dengan keahlian dan kemampuannya. Pegawai perpustakaan sekolah tidak cukup dengan hanya mengetahui seluk beluk perpustakaan tetapi ia juga harus paham dan kenal dunia pendidikan. Pegawai perpustakaan sekolah mesti ikut andil dan memegang peran utama dalam proses dan kesuksesan pembelajaran di sekolah.

Sebagaimana dituangkan dalam Undang- Undang Perpustakaan No. 43 Tahun 2007 Pasal 33 ayat 1,2 dan 3 Tentang Pendidikan Tenaga Perpustakaan yang berbunyi “ Pendidikan untuk pembinaan dan pengembangan tenaga perpustakaan



dilaksanakan melalui pendidikan formal dan/ atau nonformal yang dilaksanakan melalui kerja sama perpustakaan nasional, perpustakaan umum/provinsi, dan/atau perpustakaan umum kabupaten/kota dengan organisasi profesi atau lembaga pendidikan dan pelatihan”.

Perpustakaan sekolah harusnya dikelola secara professional oleh orang/ pegawai perpustakaan yang professional pula. Pengelola yang paham akan pekerjaannya memiliki visi pendidikan dan mempunyai totalitas dalam bekerja. Pegawai perpustakaan sekolah diharapkan mampu menguasai teknik pengelolaan perpustakaan yang baik untuk melaksanakan tugas perpustakaan sebagai penyedia dan penyebar informasi khususnya di lingkungan sekolah. Oleh karena itu dibutuhkan pegawai perpustakaan yang memiliki pendidikan khusus di bidang ilmu perpustakaan sehingga bisa lebih mengetahui informasi apa saja yang dibutuhkan pemustaka.

Sesuai hasil observasi awal di Perpustakaan SMA Negeri 3 Enrekang, penulis memperoleh gambaran awal yaitu Kepala perpustakaan dan salah satu pegawainya memiliki latar belakang pendidikan ilmu perpustakaan, sedangkan dua diantaranya berlatar belakang pendidikan bukan dari ilmu perpustakaan. maka tujuan dari penelitian ini adalah untuk mengetahui bagaimana keadaan sebuah perpustakaan apabila dikelola oleh mereka yang benar-benar berlatar belakang pendidikan ilmu perpustakaan apakah kondisinya sama saja jika dikelola oleh seorang yang bukan berlatar belakang pendidikan ilmu perpustakaan dan hanya sekedar ikut pelatihan kepustakawanan.

## **B. Rumusan Masalah**

Berdasarkan latar belakang diatas, maka masalah yang akan diajukan penulis dalam penelitian ini adalah :

1. Bagaimana kondisi pendidikan pegawai perpustakaan dan kondisi pengelolaan perpustakaan di SMA Negeri 3 Enrekang?
2. Apakah terdapat pengaruh antara latar belakang pendidikan pegawai perpustakaan terhadap pengelolaan perpustakaan di SMA Negeri 3 Enrekang?
3. Seberapa besar pengaruh dari latar belakang pendidikan pegawai perpustakaan terhadap pengelolaan perpustakaan di SMA Negeri 3 Enrekang?

## **C. Hipotesis**

Hipotesis merupakan jawaban sementara terhadap rumusan masalah penelitian, dimana rumusan masalah penelitian telah dinyatakan dalam bentuk kalimat pertanyaan (Sugiyono, 2010: 96).

Hipotesis penelitian yang dikemukakan berdasarkan rumusan masalah yaitu :

1. Hipotesis Ha yakni “ terdapat pengaruh yang cukup signifikan terkait dengan latar belakang pendidikan pegawai perpustakaan terhadap pengelolaan perpustakaan”
2. Hipotesis H0 yakni “ tidak terdapat pengaruh dari latar belakang pendidikan pegawai perpustakaan terhadap pengelolaan perpustakaan.

#### **D. Definisi Operasional dan Ruang Lingkup Penelitian**

##### 1. Definisi Operasional

Penelitian ini berjudul “ Pengaruh Latar Belakang Pendidikan Pegawai Perpustakaan Terhadap Pengelolaan Perpustakaan di SMA Negeri 3 Enrekang”. Dari judul diatas terdapat dua variabel yaitu latar belakang pendidikan dan pengelolaan perpustakaan. Oleh karena itu, untuk memudahkan pembaca dalam memahami isi penelitian serta menghindari adanya kesalahpahaman, maka penulis memberikan pengertian yaitu:

- a. Pengaruh dalam kamus besar bahasa indonesia (2005: 849 ) adalah daya yang ada atau timbul dari sesuatu ( orang atau benda ) yang ikut membentuk watak, kepercayaan atau perbuatan seseorang.
- b. Latar belakang pendidikan yaitu ilmu yang diperoleh seseorang dari pendidikan yang telah ditempuh sebagai modal dalam menunjang profesinya.
- c. Pegawai perpustakaan yaitu seseorang yang diberikan amanah untuk mengelola perpustakaan yang telah memiliki ilmu pengetahuan dalam bidang perpustakaan .
- d. Pengelolaan perpustakaan yaitu sebuah kegiatan yang dilakukan untuk mengatur sebuah perpustakaan mulai dari pengadaan koleksi, pengatalogan, pengklasifikasian, sirkulasi sampai akhirnya koleksi atau buku ditempatkan di raknya masing- masing dan dilayankan pada pemustaka.

Berdasarkan definisi diatas dapat dijelaskan definisi operasional dalam judul penelitian ini yaitu seberapa besar pengaruh latar belakang pendidikan

pegawai perpustakaan terhadap pengelolaan perpustakaan di SMA Negeri 3 Enrekang.

## 2. Ruang Lingkup Penelitian

Agar pembahasan dalam penelitian ini tidak terlalu meluas maka penulis membatasi penelitian ini pada masalah- masalah yang berkaitan dengan pengaruh latar belakang pendidikan pegawai perpustakaan terhadap pengelolaan perpustakaan.

Dalam penelitian ini yang dijadikan focus penelitian mengenai ruang lingkup pengkajian dapat dipaparkan sebagai berikut :

- a. Latar belakang pendidikan pegawai perpustakaan yang menjadi fokus yaitu pendidikan terakhir dari pegawai perpustakaan ditinjau dari pangkat jabatannya.
- b. Pengelolaan perpustakaan yang menjadi fokus yaitu kegiatan perpustakaan seperti pengadaan koleksi, pengklasifikasian/ pengelompokan buku-buku dan layanan sirkulasi.

## **E. Kajian Pustaka**

Dalam penelitian ini penulis membahas tentang “ pengaruh latar belakang pendidikan pegawai perpustakaan terhadap pengelolaan perpustakaan di SMA Negeri 3 Enrekang”, dengan menggunakan beberapa literatur yang relevan dengan hal- hal yang diteliti yaitu :

1. Dalam buku Wiji Suwarno (2013), berjudul Ilmu perpustakaan & kode etik pustakawan yang membahas tentang fungsi dan peranan pustakawan dalam

masyarakat sebagai pengetahuan yang menuntut pustakawan menjadi tenaga profesi, etika dan kode etik dalam perilaku pustakawan sehingga pustakawan dapat melayani pemustaka dengan layanan terbaik dan penuh kesadaran.

2. Dalam buku Lasa HS (2007), berjudul Manajemen perpustakaan sekolah, yang membahas tentang bagaimana kemudian seorang pustakawan bisa menata perpustakaan sekolah untuk mencapai tujuan dari perpustakaan tersebut dengan pemanfaatan sumber daya manusia, informasi, system, dan sumber dana dengan tetap memperhatikan fungsi manajemen, peran dan keahlian.
3. Dalam buku Muh. Quraisy Mathar (2012), berjudul Manajemen dan organisasi perpustakaan yang membahas tentang bagaimana pentingnya organisasi dalam perpustakaan sebagai upaya untuk mencapai tujuan yang tertuang dalam visi dan misi organisasi sebagai wujud dari sebuah manajemen perpustakaan.
4. Dalam buku Ibrahim Bafadal (2015), berjudul Pengelolaan perpustakaan sekolah yang membahas tentang bagaimana semestinya seorang pengelola perpustakaan sekolah melaksanakan tugas dan tanggung jawabnya.
5. Jurnal yang berjudul pengolahan Bahan Pustaka yang ditulis oleh Gober membahas tentang Pengelolaan Bahan Pustaka.

## ***F. Tujuan dan Manfaat Penelitian***

### 1) Tujuan Penelitian

- a. Mengetahui kondisi latar belakang pendidikan pegawai perpustakaan dan kondisi pengelolaan perpustakaan di SMA Negeri 3 Enrekang.
- b. Untuk mengetahui pengaruh latar belakang pendidikan pegawai perpustakaan terhadap pengelolaan perpustakaan di SMA Negeri 3 Enrekang.
- c. Untuk mengetahui seberapa besar pengaruh dari latar belakang pendidikan pegawai perpustakaan terhadap pengelolaan perpustakaan di SMA Negeri 3 Enrekang.

### 2) Manfaat Penelitian

Adapun manfaat yang ingin dicapai dari penelitian ini adalah :

- a. Manfaat teoretis
  - 1) Untuk menambah khazanah tentang ilmu perpustakaan, khususnya tentang pengelolaan perpustakaan di SMA Negeri 3 Enrekang.
  - 2) Sebagai rintisan dan bahan perbandingan dalam rangka pengembangan penelitian berikutnya.
- b. Manfaat praktis
  - 1) Menjadi acuan dalam merumuskan kebijakan dalam kerangka pendidikan dan pengembangan institute/ sekolah pada masa yang akan datang.
  - 2) Memberikan manfaat baik bagi peneliti, praktisi, akademisi.

## **BAB II**

### **TINJAUAN TEORETIS**

#### ***A. Latar Belakang Pendidikan Pegawai Perpustakaan***

##### **1. Tenaga atau pegawai perpustakaan**

Kualitas suatu perpustakaan didukung dari kualitas sumber daya manusia yang mengelolanya atau yang sering disebut dengan pustakawan atau pegawai perpustakaan, maka dari itu demi meningkatkan dan menjaga kualitas suatu perpustakaan harus dimulai dari pegawainya. Maka tidak heran jika dalam penerimaan pegawai di dalam sebuah perpustakaan termasuk perpustakaan sekolah terlebih dahulu harus ditinjau dari segi pendidikan, motivasi, keterampilan dan keahliannya.

Pengetahuan, keterampilan, dan keahlian pegawai perpustakaan sekolah harus mampu memenuhi kebutuhan komunitas sekolah, seperti misalnya pengetahuan dan keterampilan yang berkaitan dengan penyediaan informasi dan pemecahan masalah informasi serta keahlian dalam menggunakan berbagai sumber, baik tercetak maupun elektronik.

Menurut Suwarno (2014: 33) pustakawan atau *librarian* adalah seorang tenaga kerja bidang perpustakaan yang telah memiliki pendidikan ilmu perpustakaan, baik melalui pelatihan, kursus, seminar, maupun dengan kegiatan sekolah formal. Ketentuan tenaga perpustakaan berdasarkan UU No 43 tahun 2007 tentang perpustakaan dan Standar Nasional Perpustakaan (SNP):

- a. Berdasarkan undang-undang Nomor 43 Tahun 2007 tentang perpustakaan Bab VIII yang membahas tentang tenaga perpustakaan, pendidikan, dan organisasi profesi pasal 29 ayat 1 sampai 5 menegaskan bahwa :
- 1) Tenaga perpustakaan terdiri atas pustakawan dan tenaga teknis perpustakaan.
  - 2) Pustakawan sebagaimana dimaksud pada ayat (1) harus memenuhi kualifikasi sesuai dengan standar nasional perpustakaan.
  - 3) Tugas tenaga teknis sebagaimana dimaksud pada ayat (1) dapat diangkap oleh pustakawan sesuai dengan kondisi perpustakaan yang bersangkutan.
  - 4) Ketentuan mengenai tugas, tanggung jawab, pengangkatan, pembinaan, promosi, pemindahan tugas, dan pemberhentian tenaga perpustakaan yang berstatus pegawai negeri sipil dilakukan sesuai dengan peraturan perundang- undangan.
  - 5) Ketentuan mengenai tugas, tanggung jawab, pengangkatan, pembinaan, promosi, pemindahan tugas, dan pemberhentian tenaga perpustakaan yang berstatus nonpegawai negeri sipil dilakukan sesuai dengan peraturan yang ditetapkan oleh penyelenggara perpustakaan yang dilakukan.
- b. Tenaga perpustakaan menurut Standar Nasional Perpustakaan (SNP) pada bagian ke 7 yaitu :



## 1. Jumlah Tenaga Perpustakaan Sekolah/Madrasah

- a) Perpustakaan dikelola oleh tenaga perpustakaan sekurang- kurangnya 1 orang.
- b) Bila perpustakaan sekolah/ madrasah memiliki lebih dari enam rombongan belajar, maka sekolah diwajibkan memiliki tenaga perpustakaan sekurang- kurangnya dua orang.
- c) Kualifikasi tenaga perpustakaan sekolah minimal diploma dua di bidang ilmu perpustakaan
- d) Gaji tenaga perpustakaan tidak tetap minimal setara dengan upah minimum regional (UMR).

## 2. Kepala Perpustakaan

- a) Sekolah dapat mengangkat kepala perpustakaan apabila memiliki lebih dari satu orang tenaga perpustakaan memilii lebih dari enam rombongan belajar.
- b) Kualifikasi kepala perpustakaan adalah tenaga perpustakaan sekolah atau tenaga kependidikan dengan pendidikan minimal diploma dua di bidang ilmu perpustakaan dan informasi atau diploma dua bidang lain yang sudah memperoleh sertifikat pendidikan di bidang ilmu perpustakaan dan informasi dari lembaga pendidikan terakreditasi.
- c) Kepala perpustakaan sekolah harus memiliki sertifikat kompetensi perpustakaan yang dikeluarkan oleh lembaga sertifikasi terakreditasi.

- d) Gaji kepala perpustakaan sekolah/ madrasha minimal setara dengan standar gaji guru sesuai dengan jenjang kepangkatannya.

## 2. Pendidikan Tenaga Perpustakaan

Pendidikan seseorang sangat berpengaruh terhadap pekerjaan yang akan menjadi tanggung jawabnya. Pendidikan adalah suatu proses untuk mengembangkan kepribadian dan kemampuan yang diperoleh dari lingkungan sekolah maupun lingkungan luar.

Pendidikan yang dimaksud disini adalah pengetahuan ataupun kompetensi pustakawan. Dalam undang-undang tentang perpustakaan disebutkan bahwa penyelenggaraan, pengelolaan, pengembangan perpustakaan mengacu pada standar nasional perpustakaan. Salah satu butir standar nasional perpustakaan adalah standar tenaga perpustakaan. Lebih lanjut dalam penjelasan undang-undang tersebut dinyatakan bahwa yang dimaksud standar tenaga kerja perpustakaan mencakup kualifikasi akademik kompetensi dan sertifikat. Berdasarkan UU Nomor 43 Tahun 2007 tentang perpustakaan Bab VIII tenaga perpustakaan , pendidikan, dan organisasi profesi pada bagian kedua tentang pendidikan pasal 33 menegaskan bahwa :

1. Pendidikan untuk pembinaan dan pengembangan tenaga perpustakaan merupakan tanggung jawab penyelenggara perpustakaan.
2. Pendidikan untuk pembinaan dan pengembangan sebagaimana dimaksud pada ayat (1) dilaksanakan melalui pendidikan formal dan atau/ informal.

3. Pendidikan untuk pembinaan dan pengembangan sebagaimana dimaksud pada ayat (2) dilaksanakan melalui kerja sama Perpustakaan Nasional, perpustakaan umum provinsi, dan/atau perpustakaan umum kabupaten/kota dengan organisasi profesi, atau dengan lembaga pendidikan dan pelatihan.

Menurut Ahmad (1991: 97), pendidikan tenaga perpustakaan terbagi dalam 2 jenis pendidikan yaitu:

1. Pendidikan formal

Pendidikan formal, yaitu pendidikan yang berlangsung secara teratur, bertingkat dan mengikuti syarat-syarat tertentu secara ketat (Ahmad, 1991:97). Pendidikan ini dimulai dari jenjang sekolah dasar sampai perguruan tinggi dan yang setara dengannya, termasuk kedalamnya ialah kegiatan studi yang mendukung pendidikan sepanjang hayat.

2. Pendidikan nonformal

Pendidikan nonformal yaitu pendidikan yang dilaksanakan secara tertentu dan sadar tetapi tidak terlalu mengikuti peraturan yang ketat (Ahmad, 1991 : 97). Pendidikan nonformal perpustakaan dapat diperoleh melalui diklat, workshop, bintek.

Sesuai dengan isi keputusan menteri pendayagunaan aparatur Negara Nomor: 132/KEP/M. PAN/ 12/2002 tentang jabatan fungsional pustakawan dan angka kreditnya pasal 6 dalam Mathar (2012 : 80), menjelaskan sebagai berikut:

- a. Jenjang jabatan pustakawan tingkat terampil dari yang terendah sampai dengan yang tertinggi, adalah :
  1. pustakawan pelaksana.
  2. Pustakawan pelaksana lanjutan.
  3. Pustakawan penyelia.
  
- b. Jenjang pangkat pustakawan sebagaimana dimaksud ayat (1) sesuai jenjang jabatan, adalah :
  1. Pustakawan pelaksana:
    - a) Pengatur muda tingkat I, golongan ruang II/b.
    - b) Pengatur, golongan ruang II/c.
    - c) Pengatur tingkat I, golongan ruang II/d.
  2. Pustakawan pelaksana lanjutan :
    - a) Penata muda, golongan ruang III/a.
    - b) Penata muda tingkat I, golongan ruang III/b.
  3. Pustakawan penyelia :
    - a) Penata golongan ruang III/c.
    - b) Penata tingkat I, golongan ruang III/d.
  
- c. Jenjang jabatan pustakawan tingkat ahli dari yang terendah sampai yang tertinggi, adalah :
  1. Pustakawan pertama
  2. Pustakawan muda
  3. Pustakawan madya

4. Pustakawan utama.
- d. Jenjang pangkat pustakawan sebagaimana dimaksud ayat (3) sesuai jenjang jabatan, adalah :
1. Pustakawan pertama:
    - a) Penata muda, golongan III/a
    - b) Penata muda tingkat I, golongan ruang III/b
  2. Pustakawan muda :
    - a) Penata, golongan III/c
    - b) Penata tingkat I, golongan ruang III/d
  3. Pustakawan madya :
    - a) Pembina golongan IV/a
    - b) Pembina tingkat I, golongan ruang IV/b
    - c) Pembina utama muda, golongan ruang IV/c
  4. Pustakawan utama :
    - a) Pembina utama madya, golongan ruang IV/d
    - b) Pembina utama, golongan ruang IV/e

## ***B. Keterampilan Pustakawan***

Demi meningkatkan dan mempertahankan kualitas suatu perpustakaan, maka pustakawan yang bekerja atau mengelola perpustakaan tersebut juga harus tekun dalam menjalankan tugas dan profesinya. Pustakawan harus memiliki kompetensi dan keterampilan dalam bidang ilmu perpustakaan itu sendiri agar bisa lebih mudah

dalam melaksanakan kegiatan perpustakaan seperti pengadaan , pencatatan, klasifikasi, pengkatalogan, penjajaran, pengawetan, dan pemberdayaan perpustakaan.

Menurut Lasa Hs (2007: 41), guru pustakawan perlu memiliki kompetensi-kompetensi sebagai berikut:

#### 1) Kompetensi personal

Kompetensi personal adalah kompetensi yang harus dimiliki seseorang yang berupa kemampuan pribadi yang diperoleh melalui pendidikan, pengalaman dan bersifat kepribadian (Lasa Hs, 2007: 41). Kompetensi personal ini adalah agar mereka memiliki :

- 1.) Minat intelektual, budaya dan rekreasional.
- 2.) Mampu berbahasa asing.
- 3.) Kemampuan komunikasi lisan dan tertulis.
- 4.) Memahami teknologi informasi ( computer ).
- 5.) Antusias terhadap pembukuan.
- 6.) Jiwa kepemimpinan.

#### 2) Kompetensi manajemen

Menurut Lasa Hs (2007: 42) para pegawai perpustakaan perlu :

1. Memahami visi, misi, tujuan, dan perencanaan sumber daya manusia, system, gedung/tata ruang, anggaran, koleksi, dan pemberdayaan perpustakaan.

2. Memahami koordinasi kegiatan perpustakaan seperti pengolahan, penjajaran, penyimpanan, penyediaan jasa informasi.
3. Memahami bentuk- bentuk pengawasan yang efektif.
4. Memahami bentuk-bentuk kerjasama dengan pihak lain.

### 3) Kompetensi pendidikan

Kompetensi pendidikan dalam hal ini adalah kemampuan guru pustakawan dalam memberikan motivasi kepada orang lain/ siswa untuk lebih mandiri dalam menganalisis informasi yang ada di perpustakaan (Lasa HS, 2007: 42).

### 4) Kompetensi Pelayanan

Para guru pustakawan juga harus memiliki kompetensi dalam pelayanan perpustakaan agar proses pelayanan dapat berjalan dengan baik. Menurut Lasa Hs (2007: 42) para guru pustakawan diharapkan memiliki kompetensi :

1. Memahami dan memberikan pelayanan yang tepat kepada guru dan siswa sesuai tujuan pembelajaran.
2. Memahami pemanfaatan literature sekunder seperti katalog, bibliografi, abstrak, indeks, dan lainnya.
3. Memahami penggunaan koleksi referensi seperti kamus, ensiklopedia, peta, almanac, dan lainnya.
4. Memahami prinsip- prinsip katalogisasi, klasifikasi, penajaran, dan penemuan kembali informasi.

#### 5) Kompetensi ilmu pengetahuan

Perpustakaan sebagai sumber ilmu pengetahuan tidak hanya dikelola dengan ilmu perpustakaan saja namun harus juga dilengkapi dengan ilmu-ilmu lain yang terkait seperti ilmu informasi, manajemen, statistic, komputer, psikologi, komunikasi dan lainnya (Lasa HS, 2007: 42).

### ***C. Pengelolaan Perpustakaan Sekolah***

Menurut Bafadal (2015: 9), secara definitif, pengelolaan perpustakaan sekolah berarti segenap usaha pengkoordinasian segala kegiatan yang berhubungan dengan penyelenggaraan perpustakaan sekolah.

Pada umumnya kepala perpustakaan sekolah bertanggung jawab dalam membangun koordinasi kepada setiap unit pengelola perpustakaan sekolah agar pengolahan dalam perpustakaan sekolahnya dapat berjalan dengan baik dan tidak lepas dari pengawasan dan pengawalannya sebagai kepala perpustakaan sekolah. Tugas unit tata usaha yang terdapat dalam sebuah sekolah biasanya berhubungan dengan kegiatan surat menyurat, termasuk surat menyurat yang berkaitan dengan perpustakaan sekolah (Bafadal, 2015: 9).

Seperti pada umumnya baik di perpustakaan sekolah maupun perpustakaan lainnya, tugas dari unit pelayanan teknis adalah mengelola setiap bahan pustaka atau koleksi sesuai dengan aturan yang berlaku, seperti pengadaan koleksi, klasifikasi, katalogisasi, membuat label buku, membungkus buku, slip tanggal hingga menyusun koleksi di rak. Untuk tugas unit pelayanan pembaca yaitu melayani pada bagian peminjaman dan pengembalian koleksi atau buku serta memberikan informasi bagi



pemustaka atau murid-murid ataupun siapa saja yang membutuhkan informasinya (Bafadal, 2015: 9).

### Kegiatan Dalam Pengelolaan Perpustakaan

#### 1. Pengadaan Koleksi

Menurut Sutarno (2006: 174) pengadaan atau akuisis koleksi bahan pustaka merupakan proses awal dalam mengisi perpustakaan dengan sumber-sumber informasi. Pengadaan koleksi bahan pustaka dapat dilakukan dengan cara pembelian, tukar menukar, sumbangan, menggandakan dan menerbitkan sendiri koleksi.

#### 2. Pengatalogan

Menurut Himayah (2012: 3) katalog merupakan daftar dari koleksi perpustakaan atau beberapa perpustakaan yang disusun secara sistematis, sehingga memungkinkan pengguna perpustakaan dapat mengetahui dengan mudah koleksi apa yang dimiliki oleh perpustakaan dan dimana koleksi tersebut dapat ditemukan.

Himayah (2012: 3) juga mengungkapkan bahwa katalogisasi atau pengatalogan adalah proses pembuatan katalog dimana dalam katalog dicantumkan data penting yang terkandung dalam bahan pustaka, baik ciri fisik maupun isi intelektual, seperti nama, pengarang, judul buku, penerbit dan subyek.

Menurut Gober, katalogisasi atau pengkatalogan adalah proses pembuatan katalog, dimana dalam katalog dicantumkan data penting yang terkandung di dalam bahan pustaka, baik ciri fisik maupun isi intelektual, seperti nama pengarang, judul buku, penerbit dan subjek.

### 3. Pengklasifikasian

Menurut Bafadal (2009: 51) klasifikasi buku adalah suatu proses memilih dan mengelompokkan buku-buku perpustakaan sekolah atau bahan pustaka lainnya atas dasar tertentu serta diletakkannya secara bersama-sama di suatu tempat.

Secara terinci, tujuan mengklasifikasi buku-buku perpustakaan sekolah adalah sebagai berikut:

1. Mempermudah murid-murid dalam mencari buku- buku yang diperlukan
2. Mempermudah guru pustakawan dalam mencari buku buku yang dipesan oleh murid-murid.
3. Mempermudah guru pustakawan dalam mengembalikan buku- buku pada tempatnya.
4. Mempermudah guru pustakawan mengetahui perimbnagan bahan pustaka.
5. Mempermudah guru pustakawan dalam menyusun suatu daftar bahan- bahan pustaka yang berdasarkan system klasifikasi.

### 4. Layanan Pemustaka

a. Layanan sirkulasi

Menurut Ibrahim (2014: 178) pelayanan sirkulasi sebenarnya adalah mencakup semua bentuk pencatatan yang berkaitan dengan pemanfaatan, penggunaan koleksi perpustakaan dengan tepat guna dan tepat waktu untuk kepentingan pengguna jasa perpustakaan.

Ibrahim (2014: 179) juga mengungkapkan beberapa jenis tugas layanan sirkulasi sebagai berikut :

1) Peminjaman

Peminjaman koleksi ada yang boleh dibawa pulang dan ada sejumlah koleksi yang hanya bisa dibaca di tempat. Sedangkan jangka waktu pinjam juga sangat bervariasi misalnya :

a) Jangka lama : setahun, semester, sekuartal, sebulan.

b) Jangka menengah : setengah bulan, sepuluh hari, seminggu.

c) Jangka waktu pendek : tiga hari, dua hari, sehari.

d) Jangka waktu singkat : semalam, sesiang, sejam.

2) Pengembalian

Pada perpustakaan kecil, bagian pengembalian sering dijadikan satu dengan bagian peminjaman. Akan tetapi bagi perpustakaan yang besar bagian ini dapat berdiri sendiri.

Petugas di bagian ini harus tegas dan teliti sebab sering terjadi pelanggaran misalnya : keterlambatan dalam pengembalian, penyobekan halaman, terdapat coretan, pemalsuan pada tanggal kembali.

### 3) Penagihan

Jika terjadi keterlambatan pengembalian yang melebihi batas kewajaran perlu diadakan penagihan : penagihan dapat dilakukan dengan surat maupun lisan. Sering terjadi pada kelompok masyarakat tertentu terdapat kecenderungan untuk memonopoli pemanfaatan koleksi.

### 4) Sanksi

Sanksi yang dikenakan kepada pelanggar hendaknya bersifat mendidik agar mereka menyadari bahwa bahan pusaka itu juga diperlukan oleh orang lain.

Berat ringannya sanksi tergantung pada jenis pelanggarannya. Oleh karena itu sanksi dapat berupa denda, peringatan penggantian maupun sanksi administrasi.

### 5) Bebas pinjam

Untuk menjaga keutuhan koleksi secara keseluruhan, maka tiap anggota yang telah habis masa keanggotaannya atau untuk keperluan lain, diperlukan keterangan bebas pinjam.

Kegunaan bebas pinjam ini untuk mengecek apakah pinjaman telah kembali semua atau belum.

#### 6) Statistik

Dengan adanya statistik yang baik dapat diketahui perkembangan perpustakaan. statistic ini dapat dibuat untuk mengetahui jumlah pengunjung, peminjam, pengembalian, buku yang dibaca di tempat pada waktu tertentu ( hari, bulan, tahun ).

#### b. Layanan referensi

Layanan referensi adalah kegiatan kerja yang berupa pemberian bantuan kepada pemakai perpustakaan untuk menemukan informasi (Almah, 2014: 14).

### ***D. Perpustakaan Sekolah***

Perpustakaan sekolah adalah sarana penunjang pendidikan di sekolah yang berupa kumpulan bahan pustaka, baik berupa buku-buku maupun bukan buku (Prastowo, 2012: 45).

#### 1. Tujuan perpustakaan sekolah

Berikut ini tujuan perpustakaan sekolah menurut Prastowo (2012: 50) :

- a.) Mendorong dan mempercepat proses penguasaan teknik membaca para siswa.
- b.) Membantu menulis kreatif bagi para siswa dengan bimbingan guru dan pustakawan.
- c.) Menumbuh kembangkan minat dan kebiasaan membaca para siswa.

- d.) Menyediakan berbagai macam sumber informasi untuk kepentingan pelaksanaan kurikulum.
  - e.) Mendorong, menggairahkan, memelihara dan memberi semangat membaca dan belajar kepada para siswa.
  - f.) Memperluas, memperdalam dan memperkaya pengalaman belajar para siswa dengan membaca buku dan koleksi lain yang mengandung ilmu pengetahuan dan teknologi yang disediakan oleh perpustakaan.
  - g.) Memberikan hiburan sehat untuk mengisi waktu senggang melalui kegiatan membaca, khususnya buku-buku dan sumber bacaan lain yang bersifat kreatif dan ringan, misalnya fiksi, cerpen dan lain-lain.
2. Manfaat perpustakaan sekolah (Bafadal, 2015: 5)
- a.) Perpustakaan sekolah dapat menimbulkan kecintaan murid-murid terhadap membaca.
  - b.) Perpustakaan sekolah dapat memperkaya pengalaman belajar murid-murid.
  - c.) Perpustakaan sekolah dapat menanamkan kebiasaan belajar mandiri yang akhirnya murid-murid mampu belajar mandiri.
  - d.) Perpustakaan sekolah dapat mempercepat proses penguasaan teknik membaca.
  - e.) Perpustakaan sekolah dapat membantu perkembangan kecakapan berbahasa.
  - f.) Perpustakaan sekolah dapat melatih murid-murid ke arah tanggung jawab.
  - g.) Perpustakaan sekolah dapat memperlancar murid-murid dalam menyelesaikan tugas-tugas sekolah.

- h.) Perpustakaan sekolah dapat membantu guru-guru menemukan sumber-sumber pengajaran.
  - i.) Perpustakaan sekolah dapat membantu murid-murid, guru-guru, dan anggota staf sekolah dalam mengikuti perkembangan ilmu pengetahuan dan teknologi.
3. Menurut Ibrahim (2014: 36) perpustakaan sekolah memiliki fungsi sebagai berikut :
- a.) Fungsi edukatif artinya koleksi perpustakaan sekolah harus dapat menunjang pelaksanaan proses belajar mengajar di sekolah.
  - b.) Fungsi informatif artinya koleksi perpustakaan harus dapat memberikan jawaban atau mengurangi ketidakpastian informasi kepada pemustakanya.
  - c.) Fungsi rekreatif artinya koleksi perpustakaan sekolah memungkinkan pemustakanya untuk mendapatkan bacaan- bacaan santai atau bacaan- bacaan yang bersifat hiburan seperti koleksi fiksi.
  - d.) Fungsi penelitian dasar artinya koleksi perpustakaan sekolah diharapkan dapat membantu pemustakanya apakah gurunya atau muridnya untuk mendapatkan informasi yang mereka butuhkan pada saat mereka melakukan penelitian sederhana.

### ***E. Integrasi Keislaman***

Pengelolaan perpustakaan sekolah menuntut adanya peran aktif guru, pustakawan atau pegawai yang mengelola perpustakaan yang memiliki pengetahuan di bidang ilmu perpustakaan. Pengetahuan yang dimaksud adalah pengetahuan tentang pelaksanaan yang mencakup setiap aspek manajemen pengelolaan perpustakaan.

Untuk menjalankan sebuah tugas dan fungsi sebuah perpustakaan maka perpustakaan tersebut harus memiliki pengelola yang memiliki skill dalam bidang ilmu perpustakaan. Oleh karena itu apabila sebuah perpustakaan dikelola oleh pengelola yang tidak memiliki pengetahuan yang lebih di bidang ilmu perpustakaan tidak heran jika manajemen pengelolaan perpustakaan tersebut tidak stabil dan tidak berjalan sebagaimana mestinya.

Dalam menangani suatu perkara baiknya ditangani oleh orang yang ahli di bidang tersebut agar tidak terjadi timpang tindih terhadap perkara yang dihadapinya begitupun dalam pengelolaan perpustakaan tidak semua orang mampu menjalankan dan memenej perpustakaan dengan baik.



Sebagaimana termaktub dalam QS. Al- Mujadilah 58:11

يَا أَيُّهَا الَّذِينَ ءَامَنُوا إِذَا قِيلَ لَكُمْ تَفَسَّحُوا فِي الْمَجَالِسِ فَافْسَحُوا يَفْسَحِ اللَّهُ

لَكُمْ وَإِذَا قِيلَ أَنْشُرُوا فَأَنْشُرُوا يَرْفَعِ اللَّهُ الَّذِينَ ءَامَنُوا مِنْكُمْ وَالَّذِينَ أُوتُوا

الْعِلْمَ دَرَجَاتٍ وَاللَّهُ بِمَا تَعْمَلُونَ خَبِيرٌ ﴿١١﴾

#### Terjemahnya :

*Hai orang-orang beriman apabila dikatakan kepadamu: "Berlapang-lapanglah dalam majelis", maka lapangkanlah niscaya Allah akan memberi kelapangan untukmu. Dan apabila dikatakan: "Berdirilah kamu", maka berdirilah, niscaya Allah akan meninggikan orang-orang yang beriman di antaramu dan orang-orang yang diberi ilmupengetahuan beberapa derajat. Dan Allah Maha Mengetahui apa yang kamu kerjakan. ( Q.S Al- Mujadilah 58: 11) ( Departemen Agama RI, Al- Quran dan Terjemahnya, 2005 : 793 )*

Menurut Shihab (Vol 13, 2002: 490) Kata تَفَسَّحُوا ( tafassahu) dan أَفْسَحُوا (ifafsahu ) terambil dari kata فَسَحَ (fasaha), yakni lapang. Sedang, kata أَنْشُرُوا (unsyuzu) terambil dari kata نَشُوزَ (nusyuz), yakni tempat yang tinggi. Perintah tersebut pada mulanya beralih ke tempat yang tinggi. Yang dimaksud di sini pindah ke tempat yang lain untuk memberi kesempatan kepada yang lebih wajar duduk atau berada di tempat yang wajar pindah itu atau bangkit melakukan aktivitas positif. Ada juga yang

memehaminya berdirilah dari rumah Nabi, jangan berlama-lama di sana, karena boleh jadi ada kepentingan Nabi saw. yang lain dan perlu segera beliau hadapi.

Menurut Shihab (Vol 13, 2002: 490) Kata مجلس (majalis), adalah bentuk jamak dari kata مجلس (majalis). Pada mulanya berarti tempat duduk. Dalam konteks ayat ini adalah tempat Nabi Muhammad saw. memberi tuntunan agama ketika itu. Tetapi, yang dimaksud disini adalah tempat keberadaan secara mutlak, baik tempat duduk, tempat berdiri, atau bahkan tempat berbaring. Karena, tujuan perintah atau tuntunan ayat ini adalah memberi tempat yang wajar serta mengalah kepada orang-orang yang dihormati atau yang lemah. Seorang tua non muslim sekalipun jika anda wahai yang muda duduk di bus atau di kereta, sedang dia tidak mendapat tempat duduk, adalah wajar dan berada jika anda berdiri untuk memberinya tempat duduk.

Shihab (Vol 13, 2002: 491) Ayat di atas tidak menyebut secara tegas bahwa Allah akan meninggikan derajat orang berilmu. Tetapi, menegaskan bahwa mereka memiliki derajat-derajat, yakni yang lebih tinggi daripada yang sekedar beriman. Tidak disebutkan kata meninggikan itu sebagai isyarat bahwa sebenarnya ilmu yang dimilikinya itulah yang berperan besar dalam ketinggian derajat yang diperolehnya, bukan akibat dari faktor di luar ilmu itu

Tentu saja, yang dimaksud dengan الذين اوتوا العلم (alladzina utu al-ilm) yang diberikan pengetahuan adalah mereka yang beriman dan menghiasi diri mereka dengan pengetahuan. Ini berarti ayat di atas membagi kaum beriman kepada dua kelompok besar, yang pertama sekedar beriman dan beramal saleh dan yang kedua

beriman dan beramal saleh serta memiliki pengetahuan. Derajat kelompok kedua ini menjadi lebih tinggi, bukan saja karena nilai ilmu yang disandangnya, tetapi juga amal dan pengajarannya kepada pihak lain, baik secara lisan, atau tulisan, maupun dengan keteladanan (Shihab, Vol 13, 2002 : 491).

Shihab (Vol 13, 2002: 491) Ilmu yang dimaksud oleh ayat di atas bukan saja ilmu agama tetapi ilmu apapun yang bermanfaat. Dalam QS. Fathir [35] : 27- 28, Allah menguraikan sekian banyak makhluk Ilahi dan fenomena alam, lalu ayat tersebut ditutup dengan menyatakan bahwa : yang takut dan kagum kepada Allah dari hamba- hamba-Nya hanyalah ulama. Ini menunjukkan bahwa ilmu dalam pandangan al-Qur'an bukan hanya ilmu agama. Di sisi lain, itu juga menunjukkan bahwa ilmu harus menghasilkan khasyyah, yakni rasa takut dan kagum kepada Allah, yang pada gilirannya mendorong yang berilmu untuk mengamalkan ilmunya serta memanfaatkannya untuk kepentingan makhluk. Rasul saw. sering kali berdoa: "allhumma inni a'udzu bika min ilm (in) la yanfa (Aku berlindung kepada-Mu dari ilmu yang tidak bermanfaat)."

Dari ayat tersebut dapat diberikan penjelasan bahwa Allah dalam ayat ini menegaskan bahwa dalam pencapaian suatu tujuan pekerjaan harus didasari oleh ilmu pengetahuan yang sesuai dengan bidang yang ditekuni agar pekerjaan bisa berjalan sesuai dengan prosedur yang ada.

## **BAB III**

### **METODOLOGI PENELITIAN**

#### ***A. Jenis Penelitian***

Jenis penelitian yang dilakukan ini adalah penelitian asosiatif dengan menggunakan pendekatan kuantitatif. Metode penelitian kuantitatif dapat diartikan sebagai metode penelitian yang berlandaskan pada filsafat positivisme, digunakan untuk meneliti pada populasi atau sampel tertentu, pengumpulan data menggunakan instrument penelitian, analisis data bersifat kuantitatif/ statistik, dengan tujuan untuk menguji hipotesis yang telah ditetapkan (Sugiyono, 2009: 8).

Sugiyono (2009: 8) juga mengungkapkan bahwa penelitian yang menggunakan metode kuantitatif merupakan sebuah metode penelitian yang bertujuan menggambarkan fenomena atau gejala sosial secara kuantitatif atau menganalisis bagaimana fenomena atau gejala sosial yang terjadi di kalangan masyarakat saling berhubungan satu sama lain. Metode kuantitatif yang biasanya menggunakan logika deduktif berupaya mencari keteraturan dalam kehidupan manusia, dengan memisahkan dunia sosial menjadi komponen-komponen empiris yang disebut variabel. Penelitian ini bertujuan untuk mengetahui bagaimana pengaruh latar belakang pendidikan pegawai perpustakaan terhadap pengelolaan perpustakaan di Perpustakaan SMA Negeri 3 Enrekang.

## **B. Lokasi dan Waktu Penelitian**

### 1. Lokasi Penelitian

Lokasi yang dijadikan sebagai tempat penelitian adalah Perpustakaan SMA Negeri 3 Enrekang. Jln. Poros Makassar Tator Km. 275 Kel. Buntu Sugi Kec. Alla' Kab. Enrekang, Prov. Sulawesi Selatan.

#### a. Gambaran Umum Perpustakaan SMA Negeri 3 Enrekang

Perpustakaan SMA Negeri 3 Enrekang berdiri bersamaan dengan berdirinya SMA Negeri 3 Enrekang pada tahun 1985 yang pada saat itu sekolah ini disebut SMA Negeri 1 Alla' Kabupaten Enrekang. Pada saat itu perpustakaan tersebut masih disebut dengan perpustakaan darurat karena masih menggunakan salah satu kelas yang tidak terpakai pada saat itu dengan koleksi dan sarana prasarana yang masih sangat terbatas.

Seiring berjalannya waktu fasilitas sekolah mulai bertambah maka pada masa pimpinan Drs. Nurdin tahun 2000 diputuskan untuk dibangun ruang khusus perpustakaan yang pada saat itu di kepalai oleh Dra. Tirta yang merupakan Kepala Perpustakaan pertama sejak adanya perpustakaan di SMA Negeri 3 Enrekang.

### 1. Visi dan Misi Perpustakaan SMA Negeri 3 Enrekang

#### a. Visi Perpustakaan SMA Negeri 3 Enrekang

Menjadikan perpustakaan SMA Negeri 3 Enrekang sebagai pusat informasi dalam bidang ilmu pengetahuan dan teknologi .

#### b. Misi Perpustakaan SMA Negeri 3 Enrekang

- 1) Menumbuh kembangkan minat baca para warga sekolah
  - 2) Memenuhi kebutuhan informasi pemustaka khususnya warga SMA Negeri 3 Enrekang
2. Fungsi Perpustakaan SMA Negeri 3 Enrekang
    - a. Sebagai wadah informasi bagi para siswa dan guru di sekolah
    - b. Sebagai pusat pembelajaran dan penelitian
  3. Kepala Perpustakaan SMA Negeri 3 Enrekang
    - a. Dra. Tirtha, menjabat dari tahun 1985- tahun 2000
    - b. Drs. Nursalim, menjabat sejak tahun 2000 - akhir tahun 2007
    - c. Drs. Abdul Rahim, menjabat sejak tahun 2008- tahun 2014
    - d. Erna Yuniastuti A. Md, menjabat dari tahun 2014 – sekarang

## 2. Waktu Penelitian

Penelitian ini telah dilaksanakan pada tanggal 25 Agustus s/d 24 September 2018.

## ***C. Populasi dan Sampel***

### 1. Populasi

Populasi adalah wilayah generalisasi yang terdiri dari objek atau subjek yang mempunyai kualitas dan karakteristik tertentu yang ditetapkan oleh peneliti untuk dipelajari dan kemudian ditarik kesimpulannya (Sugiyono, 2009: 80).

Jadi populasi dalam penelitian ini diperoleh dari jumlah rata-rata pemustaka yang berkunjung di perpustakaan selama proses penelitian berlangsung sebanyak 198 orang termasuk juga guru- guru di SMA Negeri 3 Enrekang.

## 2. Sampel

Menurut Sugiyono (2013: 118) Sampel adalah bagian dari contoh yang dimiliki oleh populasi tersebut. Metode yang digunakan dalam menentukan sampel adalah probability sampling, *probability sampling* adalah teknik pengambilan sampel yang memberikan peluang yang sama bagi setiap unsur ( anggota) populasi untuk menjadi anggota sampel. *Simple random sampling* atau sederhana karena pengambilan anggota sampel dari populasi dilakukan secara acak tanpa memperhatikan strata yang ada dalam populasi itu (Sugiyono, 2013: 120). Dalam penelitian ini penulis menentukan sampel dengan Rumus Slovin .

$$n = \frac{N}{1 + Ne^2}$$

Keterangan :

n= Jumlah Sampel

N= Jumlah Populasi

e= Taraf Kesalahan

$$n = \frac{N}{1 + Ne^2}$$

$$n = \frac{198}{1 + 198(0,1)^2}$$

$$n = \frac{198}{1 + 198 (0,01)}$$

$$n = \frac{198}{1 + 1,98}$$

$$n = \frac{198}{2,98}$$

$$n = 66,44$$

Dari jumlah populasi diatas peneliti mengambil sampel sebanyak 66 orang.

#### **D. Instrumen Penelitian**

Instrumen penelitian adalah alat ukur dalam penelitian yang digunakan oleh peneliti untuk mengukur validitas variabel penelitian.

##### 1. Kuesioner

Kuesioner merupakan teknik pengumpulan data yang dilakukan dengan cara memberi seperangkat pertanyaan atau pernyataan tertulis kepada responden untuk dijawabnya. Kuesioner merupakan teknik pengumpulan data yang efisien bila peneliti tahu dengan pasti variabel yang akan diukur dan tahu apa yang bisa diharapkan dari responden (Sugiyono, 2009: 142).

Dalam teknik ini, penulis membagikan data pertanyaan kepada responden untuk menjawab setiap pertanyaan yang ada dalam rangka melengkapi data penulis yang akan diteliti.

Adapun dalam penelitian ini jawaban yang diharapkan responden secara keseluruhan nantinya diberi skor atau nilai pada masing- masing kategori. Dengan demikian penentuan skor mempunyai tujuan untuk mengukur konsep yang telah dirumuskan dengan menggunakan seperangkat indikator yang telah dioperasikan yang diwujudkan dalam bentuk pertanyaan.



Skala pengukuran penelitian ini menggunakan skala Likert (Sugiyono, 2010: 93). Jawaban setiap item instrumen yang menggunakan skala Likert mempunyai gradasi dari sangat negatif yang dapat berupa kata- kata antara lain :

1. “Sangat setuju” dengan skor 5
2. “Setuju” dengan skor 4
3. “Ragu-ragu” dengan skor 3
4. “Tidak setuju” dengan skor 2
5. “Sangat tidak setuju” dengan skor 1

## 2. Pedoman Observasi

Observasi yaitu melakukan pengamatan secara langsung ke objek penelitian untuk melihat dari dekat kegiatan yang dilakukan (Sudaryono, 2017: 216). Observasi merupakan suatu proses yang kompleks, suatu proses yang tersusun dari berbagai proses biologis dan psikologis. Observasi sebagai teknik pengumpulan data mempunyai ciri yang spesifik bila dibandingkan dengan teknik yang lain, yaitu wawancara dan kuesioner.

## 3. Dokumentasi

Dokumentasi digunakan dalam pengambilan data penelitian kuantitatif sebagai pengambilan data atau rekapan data yang terdiri dari data nilai yang berupa angka dan bisa diseleksi dengan menggunakan statistik.

### ***E. Teknik Pengumpulan Data***

Pengumpulan data merupakan aktivitas yang dilakukan untuk mendapatkan informasi yang diperlukan dalam rangka mencapai tujuan dari suatu penelitian. Dalam melakukan pengumpulan data, penulis mengadakan penelitian di Perpustakaan SMA Negeri 3 Enrekang untuk memperoleh data objektif yang akurat mengenai masalah yang diteliti. Dalam hal ini, teknik yang digunakan sebagai berikut :

#### **1. Observasi**

Observasi yaitu melakukan pengamatan secara langsung ke objek penelitian untuk melihat dari dekat kegiatan yang dilakukan. Observasi merupakan suatu proses yang kompleks, suatu proses yang tersusun dari berbagai proses biologis dan psikologis. Observasi sebagai teknik pengumpulan data mempunyai ciri yang spesifik bila dibandingkan dengan teknik yang lain, yaitu wawancara dan kuesioner. Kalau wawancara dan kuesioner selalu berkomunikasi dengan orang, maka observasi tidak terbatas pada orang, tetapi juga obyek- obyek alam lain (Sugiyono, 2009: 145).

#### **2. Dokumentasi**

Dokumentasi ditujukan untuk memperoleh data langsung dari tempat penelitian, meliputi buku- buku yang relevan, peraturan- peraturan, laporan kegiatan, foto- foto, film documenter, data yang relevan penelitian (Sudaryono, 2017: 219).

### 3. Kuesioner/ Angket

Kuesioner merupakan teknik pengumpulan data yang dilakukan dengan cara memberi seperangkat pertanyaan atau pernyataan tertulis kepada responden untuk dijawabnya. Kuesioner merupakan teknik pengumpulan data yang efisien bila peneliti tahu dengan pasti variabel yang akan diukur dan tahu apa yang bisa diharapkan dari responden (Sugiyono, 2009: 142).

### ***F. Teknik Pengolahan dan Analisis Data***

Analisis data merupakan kegiatan yang sangat penting dilakukan peneliti dalam melakukan sebuah penelitian. Menganalisis data dilakukan peneliti untuk memudahkan dalam memecahkan masalah yang diteliti.

Penelitian ini menggunakan analisis data dengan menggunakan metode statistik yaitu uji korelasi dan regresi.

#### 1. Uji Korelasi

Menurut Sarwono (2006: 81), korelasi pearson digunakan untuk mengetahui ada tidaknya hubungan kedua variabel, yaitu variabel bebas dan variabel tergantung yang berskala interval (parametrik) – SPSS menyebutkan scale. Jika korelasi menghasilkan angka positif maka hubungan kedua variabel bersifat searah (Sarwono, 2006: 81).

Dalam penelitian ini uji korelasi yang digunakan yaitu korelasi person product moment untuk mengetahui hubungan antara variabel satu dengan variabel yang lain. Korelasi atau yang diberi symbol ( $r$ ) adalah istilah yang digunakan untuk mengukur kekuatan hubungan antar variabel.

Pedoman untuk memberikan interpretasi koefisien korelasi yang diuraikan Sugiyono (2013).

**Tabel 3.1 : Interpretasi Koefisien Korelasi**

Interval koefisien	Tingkat hubungan
0,00 – 0,139	Sangat rendah
0,20 – 0,399	Rendah
0,40 – 0,599	Sedang
0,60 – 0,799	Kuat
0,80 – 1,000	Sangat kuat

Sumber : Sugiyono ( 2013 ). *Metode penelitian kuantitatif, kualitatif dan R & D*

Sugiyono ( 2013 : 182 ), juga mengungkapkan bahwa teknik yang digunakan untuk menghitung nilai koefisien korelasi dengan menggunakan rumus yang dikemukakan oleh Pearson yang dikenal dengan rumus korelasi *product moment* sebagai berikut :

$$r_{xy} = \frac{n\sum xy - (\sum x)(\sum y)}{\sqrt{\{n\sum x^2 - (\sum x)^2\}\{n\sum y^2 - (\sum y)^2\}}}$$

Keterangan :

$r_{xy}$  = Koefisien korelasi antara skor butir (X) dengan skor butir (Y)

n = Banyaknya responden

$\sum x$  = Jumlah skor variabel (X)

$\sum x^2$  = Jumlah kuadrat skor variabel (X)

$\sum y$  = jumlah skor variabel (Y)

$\sum y^2$  = Jumlah kuadrat skor variabel (Y)

$\sum xy^2$  = Jumlah perkalian skor item dengan skor butir (X) dan skor variabel (Y)

## 2. Uji Regresi

Dalam penelitian ini menggunakan uji regresi linear sederhana yang digunakan untuk mengetahui pengaruh variabel. Menurut Sugiyono (2013: 184), kegunaan regresi linear sederhana adalah untuk mengukur besarnya pengaruh variabel bebas terhadap variabel terikat dan memprediksikan variabel terikat dengan menggunakan variabel bebas dengan nilai probabilitas 0,05. Adapun rumus regresi linear sederhana yaitu :

$$Y = a + b X$$

Keterangan :

Y = Nilai dalam variabel dependen yang diprediksi (pengelolaan perpustakaan di SMA Negeri 3 Enrekang )

a = Konstanta (bilangan harga X = 0)

b = Koefisien regresi variabel independen yang menunjukkan angka peningkatan/penurunan variabel indeviden didasarkan pada variabel dependen

X = Nilai dalam variabel independen (latar belakang pendidikan pegawai perpustakaan )

### G. Variabel Penelitian

Menurut Sugiyono (2013: 64) variabel penelitian adalah suatu atribut atau sifat atau nilai dari orang, obyek atau kegiatan yang mempunyai variasi tertentu yang ditetapkan oleh peneliti untuk dipelajari dan kemudian ditarik kesimpulannya.

**Tabel 3.2 : Kisi-kisi Angket**

No.	Variabel	Indikator	Jumlah butiran
a.	Latar belakang pendidikan	1. Kondisi pendidikan pegawai	1, 2
		2. Kompetensi	3, 4, 5, 6
		3. Keterampilan	7, 8, 9, 10
b.	Pengelolaan perpustakaan	1. Pengadaan koleksi	1, 2, 3, 4, 5
		2. Pengklasifikasian/pengelompokkan buku	6, 7
		3. Layanan sirkulasi	8, 9, 10

### H. Uji Validitas dan Realibilitas

#### 1. Uji Validitas

Menurut Sugiyono (2010: 137) uji validitas adalah tingkat keandalan dan kesalahan alat ukur yang digunakan. Instrument dikatakan *valid* berarti menunjukkan alat ukur atau dapat digunakan untuk mengukur apa yang seharusnya diukur. Kriteria keputusan adalah jika  $r$  hitung lebih besar atau sama dengan taraf signifikansi maka dinyatakan valid ( Sugiyono, 2013 : 288 ). Pada penelitian ini  $r$  tabel untuk taraf signifikansi 5% ialah 0,204. Untuk menguji validitas instrument menggunakan bantuan program IBM SPSS V20.

**Tabel. 3.3 : Hasil Uji Validitas Variabel X**

<b>Item</b>	<b>r hitung</b>	<b>r tabel</b>	<b>keterangan</b>
X1	,283	0,204	Valid
X2	,231	0,204	Valid
X3	,473	0,204	Valid
X4	,424	0,204	Valid
X5	,486	0,204	Valid
X6	,497	0,204	Valid
X7	,604	0,204	Valid
X8	,623	0,204	Valid
X9	,697	0,204	Valid
X10	,534	0,204	Valid

*(Sumber: hasil pengolahan data dengan SPSS Versi.22 pada tahun 2018)*

Berdasarkan tabel di atas diketahui bahwa jika nilai  $r$  hitung  $>$   $r$  tabel, maka dikatakan valid. Begitu pun sebaliknya, jika  $r$  hitung  $<$   $r$  tabel, maka dikatakan tidak valid, jadi disimpulkan dari tabel 3.3 semua pernyataan valid.

**Tabel 3.4 : Hasil Uji Validitas Variabel Y**

Item	r hitung	r tabel	keterangan
Y1	,224	0,204	Valid
Y2	,519	0,204	Valid
Y3	,460	0,204	Valid
Y4	,676	0,204	Valid
Y5	,749	0,204	Valid
Y6	,747	0,204	Valid
Y7	,746	0,204	Valid
Y8	,507	0,204	Valid
Y9	,569	0,204	Valid
Y10	,334	0,204	Valid

(Sumber: hasil pengolahan data dengan SPSS Versi.22 pada tahun 2018)

Berdasarkan tabel di atas diketahui bahwa jika nilai r hitung  $>$  r tabel, maka dikatakan valid. Begitu pun sebaliknya, jika r hitung  $<$  r tabel, maka dikatakan tidak valid, jadi disimpulkan dari tabel 3.4 semua pernyataan valid.

## 2. Uji Realibilitas

Menurut Arikunto (2003: 100) mengemukakan bahwa reliabilitas berhubungan dengan masalah kepercayaan. Suatu tes dapat dikatakan mempunyai taraf kepercayaan yang tinggi jika tes tersebut dapat memberikan hasil yang tetap. Tuntutan bahwa instrument evaluasi harus valid menyangkut harapan yang diperolehnya data yang valid, sesuai dengan kenyataan. Jika



validitas terkait dengan ketepatan objek yang tidak lain adalah tidak menyimpangnya data dari kenyataan, artinya bahwa data tersebut benar.

Untuk mengetahui alat ukur yang digunakan reliable menggunakan rumus koefisiensi *Alpha Cronbach* dengan bantuan *aplikasi SPSS versi 22*. Untuk menghitung reliabilitas, jika hasil koefisien korelasi ( $r_{11}$ ) = 0,30 atau lebih maka instrument tersebut dinyatakan reliable (Sugiyono,2014: 190).

**Tabel 3.5: Hasil Uji Realibilitas Variabel X ( Latar Belakang Pendidikan Pegawai Perpustakaan )**

Reliability Statistics	
Cronbach's Alpha	N of Items
.644	10

(Sumber: hasil pengolahan data dengan SPSS versi 22, pada tahun 2018)

Nilai realibilitas variabel X dari tabel 3.3 adalah 0,644 dimana berdasarkan kriteria nilai *Alpha Cronbach* lebih besar dari 0,30. Maka hasil dari data angket variabel latar belakang pendidikan pegawai memiliki tingkat realibilitas yang baik atau dapat dipercaya.

**Tabel 3.6 : Hasil Uji Realibilitas Variabel Y ( Pengelolaan Perpustakaan )**

Reliability Statistics	
Cronbach's Alpha	N of Items
.744	10

(Sumber: hasil pengolahan data dengan SPSS versi 22, pada tahun 2018)

Nilai realibilitas variabel Y dari tabel 3.3 adalah 0,744 dimana berdasarkan kriteria nilai *Alpha Cronbach* lebih besar dari 0,30. Maka hasil dari data angket variabel pengelolaan perpustakaan memiliki tingkat realibilitas yang baik atau dapat dipercaya.

## **BAB IV**

### **HASIL PENELITIAN**

#### ***A. Gambaran Umum Keadaan Pendidikan Pegawai perpustakaan dan Pengelolaan Perpustakaan di SMA Negeri 3 Enrekang***

1. Kondisi pendidikan pegawai perpustakaan SMA Negeri 3 Enrekang
  - a. Latar belakang pendidikan pegawai perpustakaan SMA Negeri 3 Enrekang
    - 1) Erna Yuniastuti, A.Md , beliau mulai bekerja di perpustakaan SMA Negeri 3 Enrekang pada tahun 2012 dan menjabat sebagai kepala perpustakaan mulai dari tahun 2014- sekarang. Beliau memiliki latar belakang pendidikan Diploma III di bidang Ilmu Perpustakaan.
    - 2) Dra. Marawiah , beliau mulai bekerja di perpustakaan SMA Negeri 3 Enrekang pada tahun 2012 sebagai staff perpustakaan. beliau memiliki latar belakang pendidikan S1 Pendidikan Luar Sekolah.
    - 3) Rahmawati, A.Md, beliau mulai bekerja di perpustakaan SMA Negeri 3 Enrekang sebagai staff honorer dari tahun 2007. Beliau memiliki latar belakang pendidikan D3 Ilmu Perpustakaan.
    - 4) Mairina, S.pd, mulai bekerja di perpustakaan SMA Negeri 3 Enrekang pada tahun 2016 sebagai staff perpustakaan dan memiliki latar belakang pendidikan S1 Bahasa Indonesia.
  - b. Kompetensi pegawai perpustakaan SMA Negeri 3 Enrekang

Berdasarkan hasil observasi di lapangan diperoleh keterangan bahwa pegawai perpustakaan SMA Negeri 3 Enrekang memiliki kompetensi/kemampuan sebagai berikut :

- 1) Pegawai perpustakaan SMA Negeri 3 Enrekang memiliki kemampuan dalam memberikan motivasi kepada orang lain/ siswa untuk lebih mandiri dalam menganalisis informasi yang ada di perpustakaan.
- 2) Pegawai perpustakaan SMA Negeri 3 Enrekang memahami koordinasi kegiatan perpustakaan seperti pengolahan, penjajaran, penyimpanan, penyediaan jasa informasi.
- 3) Pegawai perpustakaan SMA Negeri 3 Enrekang memiliki kompetensi dalam pemberian layanan yang baik kepada pemustaka.

c. Keterampilan pegawai perpustakaan SMA Negeri 3 Enrekang

Berdasarkan hasil observasi di lapangan diperoleh keterangan bahwa pegawai perpustakaan SMA Negeri 3 Enrekang memiliki keterampilan sebagai berikut:

- 1) Pegawai perpustakaan SMA Negeri 3 Enrekang terampil dalam penataan koleksi di rak.
- 2) Pegawai perpustakaan SMA Negeri 3 Enrekang terampil dalam pengklasifikasian buku dengan menggunakan pedoman DDC.
- 3) Pegawai perpustakaan SMA Negeri 3 Enrekng terampil dalam penataan ruang perpustakaan dengan menambahkan slogan-slogan tentang perpustakaan.

## 2. Kondisi Pengelolaan Perpustakaan SMA Negeri 3 Enrekang

Berdasarkan hasil penelitian dapat diketahui bahwa kondisi pengelolaan perpustakaan tergolong baik, mulai dari kegiatan pengadaan koleksi sampai pada tahap layanan pemustaka.

### a. Pengadaan koleksi perpustakaan SMA Negeri 3 Enrekang

Perpustakaan SMA Negeri 3 Enrekang memiliki koleksi tercetak seperti buku teks, ensiklopedia dan berbagai koleksi referensi lainnya. Adapun jumlah koleksi yang dimiliki Perpustakaan SMA Negeri 3 Enrekang saat ini yaitu berjumlah 42.834 eksamplar. Adapun koleksi yang bisa dipinjam untuk dibawa pulang yaitu koleksi buku teks dan novel. Sedangkan koleksi referensi seperti kamus, ensiklopedia, majalah dan surat kabar hanya bisa dibaca di perpustakaan dan tidak bisa dipinjam untuk dibawa pulang.

### b. Pengklasifikasian/ pengelompokkan buku

Pengelompokkan buku- buku di perpustakaan SMA Negeri 3 Enrekang menggunakan sistem klasifikasi *Dewey Decimal Classification* (DDC) .

### c. Layanan perpustakaan SMA Negeri 3 Enrekang

#### 1) Layanan sirkulasi

Layanan sirkulasi perpustakaan yaitu kegiatan melayani pemustaka dalam hal peminjaman, pengembalian bahan pustaka serta penyelesaian administrasinya. Pegawai perpustakaan terlebih dahulu mengecek keadaan koleksi yang akan dipinjam agar tidak terjadi kesalahpahaman antara

pegawai dengan pemustaka, begitu pula dalam proses pengembalian bahan pustaka. Pada perpustakaan SMA Negeri 3 Enrekang layanan sirkulasi dilakukan dengan cara manual mulai dari pencatatan, peminjaman, pengembalian koleksi tanpa bantuan alat elektronik seperti di perpustakaan lainnya.

## 2) Layanan referensi

Layanan referensi yaitu layanan perpustakaan yang khusus melayani/ menyediakan koleksi referensi kepada para pemustaka untuk menemukan informasi yang dibutuhkannya. Pada perpustakaan SMA Negeri 3 Enrekang layanan referensi diterapkan bagi pemustaka yang ingin menelusuri informasi pada koleksi referensi seperti kamus dan ensiklopedia dan hanya diperbolehkan untuk dibaca di dalam perpustakaan tidak untuk dipinjam dan dibawa pulang.

## B. Pembahasan

### 1. Deskripsi tentang Latar Belakang Pendidikan Pegawai Perpustakaan di SMA Negeri 3 Enrekang

- a. Indikator kondisi pendidikan pegawai perpustakaan

**Tabel 4.1 : Pengelolaan perpustakaan sudah berjalan lancar dengan kondisi latar belakang pendidikan yang dimiliki pegawai perpustakaan**

Uraian	Skor (S)	Frekuensi (F)	Presentase (%)
Sangat Setuju	5	29	43,9
Setuju	4	35	53,0
Ragu- ragu	3	2	3,0
Tidak Setuju	2	0	0
Sangat tidak setuju	1	0	0
Total		66	100

Dari tabel diatas bisa diketahui bahwa responden menilai bahwa pengelolaan perpustakaan sudah berjalan lancar dengan kondisi latar belakang pendidikan yang dimiliki pegawai perpustakaan. Hal itu terlihat dari 29 responden menyatakan sangat setuju dengan presentase 43,9 %, 35 responden menyatakan setuju dengan persentase 53,0 %, 2 responden atau 3,0 % menyatakan ragu- ragu pada pernyataan tersebut, dan 0 dari responden yang menyatakan tidak setuju dan sangat tidak setuju pada pernyataan tersebut dengan presentase 0%. Dengan demikian dapat dinyatakan bahwa sebagian besar responden menilai pengelolaan perpustakaan sudah berjalan lancar dengan kondisi latar belakang pendidikan yang dimiliki pegawai perpustakaan SMA Negeri 3 Enrekang, hal tersebut dilihat

dari jumlah responden yang menyatakan setuju dan sangat setuju pada pernyataan tersebut.

**Tabel 4.2 : Pendidikan yang dimiliki pegawai perpustakaan sangat memungkinkan untuk bisa mengelolah perpustakaan**

<b>Uraian</b>	<b>Skor (S)</b>	<b>Frekuensi (F)</b>	<b>Presentase (%)</b>
Sangat Setuju	5	32	48,5
Setuju	4	34	51,5
Ragu- ragu	3	0	0
Tidak Setuju	2	0	0
Sangat tidak setuju	1	0	0
Total		66	100

Dari tabel diatas bisa diketahui bahwa responden menilai bahwa pendidikan yang dimiliki pegawai perpustakaan sangat memungkinkan untuk bisa mengelolah perpustakaan. Hal itu terlihat dari 32 responden menyatakan sangat setuju dengan presentase 48,5%, 34 responden menyatakan setuju dengan presentase 51,5%, 0 responden menyatakan ragu- ragu pada pernyataan tersebut, 0 atau 0% dari responden yang menyatakan tidak setuju dan 0 responden yang menyatakan sangat tidak setuju pada pernyataan tersebut dengan presentase 0%. Dengan demikian dapat dinyatakan bahwa pendidikan yang dimiliki pegawai perpustakaan SMAN 3 Enrekang sangat memungkinkan untuk bisa mengelolah perpustakaan.



## b. Indikator pengetahuan

**Tabel 4.3 : Pegawai perpustakaan memiliki kemampuan sesuai dengan yang dibutuhkan di bidang pekerjaannya**

Uraian	Skor (S)	Frekuensi (F)	Presentase (%)
Sangat Setuju	5	20	30,3
Setuju	4	42	63,6
Ragu- ragu	3	4	6,1
Tidak Setuju	2	0	0
Sangat tidak setuju	1	0	0
Total		66	100

Berdasarkan tabel diatas dari pernyataan pegawai perpustakaan memiliki kemampuan sesuai dengan yang dibutuhkan di bidang pekerjaannya, dapat dilihat jumlah responden yang menyatakan sangat setuju sebanyak 20 atau 30,3%, 42 responden atau 63,6% menyatakan setuju dengan pernyataan tersebut, 4 responden menyatakan ragu- ragu dengan presentase 6,1%, 0 responden atau 0% menyatakan tidak setuju dan 0% dari responden yang menyatakan sangat tidak setuju dengan pernyataan tersebut. Maka dapat dinyatakan bahwa pegawai perpustakaan SMAN 3 Enrekang memiliki kemampuan sesuai dengan yang dibutuhkan di bidang pekerjaannya, hal itu dilihat dari 42 responden yang menyatakan setuju pada pernyataan tersebut dengan presentase 63,6% dari 66 jumlah responden yang ada.

**Tabel 4.4 : Pegawai perpustakaan mampu menguasai bidang tugasnya**

<b>Uraian</b>	<b>Skor (S)</b>	<b>Frekuensi (F)</b>	<b>Presentase (%)</b>
Sangat Setuju	5	18	27,3
Setuju	4	39	59,1
Ragu- ragu	3	9	13,6
Tidak Setuju	2	0	0
Sangat tidak setuju	1	0	0
Total		66	100

Dari tabel diatas dapat dilihat 18 responden atau 27,3% menyatakan sangat setuju dengan pernyataan tersebut, 39 responden atau 59,1% menyatakan setuju , 9 responden menyatakan ragu- ragu dengan resentase 13,6% dan 0 atau 0% responden menyatakan tidak setuju dan juga sangat tidak setuju pada pernyataan tersebut. Maka dapat diberikan penjelasan bahwa pegawai perpustakaan SMAN 3 Enrekang mampu menguasai bidang tugasnya dilihat dari sebagian besar responden lebih memilih menjawab setuju dan sangat setuju dengan pernyataan tersebut.

**Tabel 4.5 : Pegawai perpustakaan mengetahui jenis koleksi dari berbagai sumber**

<b>Uraian</b>	<b>Skor (S)</b>	<b>Frekuensi (F)</b>	<b>Presentase (%)</b>
Sangat Setuju	5	29	43,9
Setuju	4	24	36,4
Ragu- ragu	3	13	19,7
Tidak Setuju	2	0	0
Sangat tidak setuju	1	0	0
Total		66	100

Dari tabel diatas dapat diketahui bahwa responden menilai pegawai perpustakaan mengetahui jenis koleksi dari berbagai sumber. Hal itu terlihat dari 29 responden atau 43,9% menyatakan sangat setuju dengan pernyataan tersebut,

24 responden menyatakan setuju dengan presentase 36,4%, 13 responden atau 19,7% menyatakan ragu-ragu, dan 0 dari jumlah responden sebanyak 66 yang menyatakan tidak setuju dan sangat tidak setuju dengan presentase 0%. Dengan demikian sebagian besar responden menilai pegawai perpustakaan mengetahui jenis koleksi dari berbagai sumber, dengan jumlah 29 responden menyatakan sangat setuju dengan pernyataan tersebut dengan presentase 43,9%.

**Tabel 4.6 : Pegawai perpustakaan mampu membedakan jenis koleksi**

<b>Uraian</b>	<b>Skor (S)</b>	<b>Frekuensi (F)</b>	<b>Presentase (%)</b>
Sangat Setuju	5	32	48,5
Setuju	4	30	45,5
Ragu- ragu	3	4	6,1
Tidak Setuju	2	0	0
Sangat tidak setuju	1	0	0
Total		66	100

Berdasarkan tabel diatas dapat diberikan penjelasan bahawa pegawai perpustakaan mampu membedakan jenis koleksi dilihat dari 32 responden atau 48,5% menyatakan sangat setuju dengan pernyataan tersebut, 30 atau 45,5% menyatakan setuju, 4 responden atau 6,1% menyatakan ragu- ragu pada pernyataan tersebut dan dari jumlah responden sebanyak 66, 0 responden yang menyatakan tidak setuju maupun tidak setuju pada pernyataan tersebut dengan presentase 0%.

## c. Indikator keterampilan

**Tabel 4.7 : Pegawai perpustakaan terampil dalam menciptakan hal baru di perpustakaan**

<b>Uraian</b>	<b>Skor (S)</b>	<b>Frekuensi (F)</b>	<b>Presentase (%)</b>
Sangat Setuju	5	34	51,5
Setuju	4	29	43,9
Ragu- ragu	3	3	4,5
Tidak Setuju	2	0	0
Sangat tidak setuju	1	0	0
Total		66	100

Berdasarkan tabel diatas dari pernyataan pegawai perpustakaan terampil dalam menciptakan hal baru di perpustakaan dapat diberikan keterangan bahwa 34 responden atau 51,5% menyatakan sangat setuju, 29 atau 43,9% responden menyatakan setuju, 3 responden atau 4,5% menyatakan ragu- ragu dengan pernyataan tersebut dan 0 dari 66 jumlah responden yang menyatakan tidak setuju maupun sangat tidak setuju pada pernyataan tersebut dengan presentase 0. Maka dapat dijelaskan bahwa pegawai perpustakaan terampil dalam menciptakan hal baru di perpustakaan dilihat dari lebih banyak responden yang menyatakan sangat setuju dengan pernyataan tersebut.

**Tabel 4.8 : Pegawai perpustakaan terampil dalam penataan koleksi di rak**

<b>Uraian</b>	<b>Skor (S)</b>	<b>Frekuensi (F)</b>	<b>Presentase (%)</b>
Sangat Setuju	5	25	37,9
Setuju	4	32	48,5
Ragu- ragu	3	9	13,6
Tidak Setuju	2	0	0
Sangat tidak setuju	1	0	0
Total		66	100

Dari tabel diatas pada pernyataan pegawai perpustakaan terampil dalam penataan koleksi di rak responden memberikan penilaian yaitu 25 responden atau 37,9 % menjawab sangat setuju, 32 atau 48,59% menyatakan setuju, 9 atau 13,6% responden menyatakan ragu-ragu pada pernyataan tersebut, 0 dari responden yang menyatakan tidak setuju maupun sangat tidak setuju pada pernyataan tersebut. Maka dapat diberikan penjelasan bahwa responden menilai pegawai perpustakaan terampil dalam penataan koleksi di rak dilihat dari lebih banyak responden yang menyatakan sangat setuju pada pernyataan tersebut yaitu 40 responden dengan presentase 60,6%.

**Tabel 4.9 : Pegawai perpustakaan terampil dalam pengatalogan buku**

<b>Uraian</b>	<b>Skor (S)</b>	<b>Frekuensi (F)</b>	<b>Presentase (%)</b>
Sangat Setuju	5	15	22,7
Setuju	4	44	66,7
Ragu- ragu	3	7	10,6
Tidak Setuju	2	0	0
Sangat tidak setuju	1	0	0
Total		66	100

Pada tabel tersebut diatas diberikan penjelasan 15 atau 22,7% responden menjawab sangat setuju, 44 responden menyatakan setuju dengan presentase 66,6%, 7 responden atau 10,6% menyatakan rag-ragu pada pernyataan tersebut dan 0% responden yang menyatakan tidak setuju serta sangat tidak setuju pada pernyataan tersebut. Maka responden menilai pegawai perpustakaan terampil dalam pengatalogan buku dengan banyaknya responden yang memilih setuju dengan pernyataan tersebut yaitu 44 atau 66,7% responden.

**Tabel 4.10 : Pegawai perpustakaan cukup handal dalam membantu menemukan informasi atau koleksi yang dibutuhkan pemustaka**

Uraian	Skor (S)	Frekuensi (F)	Presentase (%)
Sangat Setuju	5	18	27,3
Setuju	4	42	63,6
Ragu- ragu	3	6	9,1
Tidak Setuju	2	0	0
Sangat tidak setuju	1	0	0
Total		66	100

Berdasarkan tabel diatas pada pernyataan pegawai perpustakaan cukup handal dalam membantu menemukan informasi yang dibutuhkan pemustaka dapat diberikan penjelasan 18 atau 27,3% responden menyatakan sangat setuju, 42 responden menyatakan setuju dengan presentase 63,6%, 6 atau 9,1% responden menjawab ragu-ragu pada pernyataan tersebut, dan 0% responden yang menyatakan tidak setuju maupun sangat tidak setuju pada pernyataan tersebut.

d. Rata- rata Deskripsi Latar Belakang Pendidikan Pegawai Perpustakaan SMA Negeri 3 Enrekang

**Tabel 4.11 : Rata- rata**

No	Indikator	Presentasi (%)	Kategori
1.	Kondisi pendidikan pegawai	52	Setuju
2.	Kompetensi	51,15	Setuju
3.	Keterampilan	55,67	Setuju
	Total	52,94	Setuju

Berdasarkan tabel diatas untuk indikator kondisi pendidikan pegawai diperoleh sebanyak 52% dengan kategori setuju, untuk indikator kompetensi diperoleh sebanyak 51,15% dengan kategori setuju, dan untuk indikator

keterampilan diperoleh sebanyak 55,67%. Jadi rata-rata untuk variabel latar belakang pendidikan pegawai perpustakaan SMA Negeri 3 Enrekang sebanyak 52,94% dengan kategori setuju, maka dapat disimpulkan bahwa pendidikan pegawai perpustakaan SMA Negeri 3 Enrekang tergolong baik.

## 2. Deskripsi tentang Pengelolaan Perpustakaan di SMA Negeri 3 Enrekang

### a. Indikator pengadaan koleksi

**Tabel 4.12 : Koleksi atau buku yang dibutuhkan tersedia di perpustakaan**

<b>Uraian</b>	<b>Skor (S)</b>	<b>Frekuensi (F)</b>	<b>Presentase (%)</b>
Sangat Setuju	5	12	18,2
Setuju	4	41	62,1
Ragu- ragu	3	12	18,2
Tidak Setuju	2	1	1,5
Sangat tidak setuju	1	0	0
Total		66	100

Dari tabel diatas pada pernyataan koleksi atau buku yang dibutuhkan tersedia di perpustakaan menunjukkan 12 atau 18,2% responden menyatakan setuju, responden yang menyatakan sangat setuju sebanyak 41 atau 62,1%, 12 responden menyatakan ragu-ragu pada pernyataan tersebut dengan presentase 18,2%, 1 dari 66 responden menjawab tidak setuju dengan presentase 1,5% dan 0% dari responden yang menyatakan sangat tidak setuju pada pernyataan tersebut.

**Tabel 4.13 : Penataan ulang koleksi selalu dilakukan di perpustakaan**

<b>Uraian</b>	<b>Skor (S)</b>	<b>Frekuensi (F)</b>	<b>Presentase (%)</b>
Sangat Setuju	5	20	30,3
Setuju	4	21	31,8
Ragu- ragu	3	20	30,3
Tidak Setuju	2	5	7,6
Sangat tidak setuju	1	0	0
Total		66	100

Dari tabel diatas pada pernyataan penataan ulang koleksi selalu dilakukan di perpustakaan, terlihat 20 atau 30,3% responden menjawab sangat setuju, 21 responden menyatakan setuju dengan presentase 31,8%, 20 atau 30,3% responden menyatakan ragu- ragu dengan pernyataan tersebut, 5 responden menyatakan tidak setuju dengan presentase 7,6% dan 0 dari 66 responden yang menyatakan sangat tidak setuju dengan pernyataan tersebut. Dari pernyataan tersebut dapat diketahui bahwa penyiangan/ penataan ulang koleksi selalu diadakan di perpustakaan SMA Negeri 3 Enrekang terlihat dari sebagian besar responden yang menyatakan setuju dengan pernyataan tersebut.

**Tabel 4.14 : Koleksi/ bahan pustaka terpelihara dengan baik**

<b>Uraian</b>	<b>Skor (S)</b>	<b>Frekuensi (F)</b>	<b>Presentase (%)</b>
Sangat Setuju	5	36	54,5
Setuju	4	28	42,4
Ragu- ragu	3	2	3,0
Tidak Setuju	2	0	0
Sangat tidak setuju	1	0	0
Total		66	100



Berdasarkan tabel diatas pada pernyataan koleksi/ bahan pustaka terpelihara dengan baik, terlihat 36 atau 54% responden menyatakan sangat setuju, 28 responden menyatakan setuju dengan presentase 42,4%, 2 atau 3,0% responden menyatakan ragu- ragu dengan pernyataan tersebut, dan 0 dari 66 responden menjawab tidak setuju maupun sangat tidak setuju dengan pernyataan tersebut. Maka dapat diberikan keterangan bahwa pemustaka menilai koleksi atau bahan pustaka di perpustakaan SMA Negeri 3 Enrekang terpelihara dengan baik dilihat dari lebih banyak responden yang menyatakan sangat setuju dengan pernyataan tersebut.

**Tabel 4.15 : Koleksi/ buku di perpustakaan tersusun secara rapi di rak**

<b>Uraian</b>	<b>Skor (S)</b>	<b>Frekuensi (F)</b>	<b>Presentase (%)</b>
Sangat Setuju	5	19	28,8
Setuju	4	26	39,4
Ragu- ragu	3	19	28,8
Tidak Setuju	2	2	3,0
Sangat tidak setuju	1	0	0
Total		66	100

Dilihat dari tabel diatas dapat diketahui bahwa pemustaka menilai koleksi/ buku di perpustakaan SMA Negeri 3 Enrekang tersusun secara rapi di rak dilihat dari jumlah responden yang menjawab sangat setuju pada pernyataan tersebut sebanyak 19 atau 28,8%, 26 atau 39,4% responden menyatakan setuju dengan pernyataan tersebut, 19 responden menyatakan ragu-ragu dengan

presentase 28,8%, 2 atau 3,0% responden menjawab tidak setuju, dan 0 dari 66 responden menyatakan sangat tidak setuju dengan pernyataan tersebut.

**Tabel 4.16 : Adanya pengadaan koleksi/ buku terbaru di perpustakaan**

Uraian	Skor (S)	Frekuensi (F)	Presentase (%)
Sangat Setuju	5	19	28,8
Setuju	4	26	39,4
Ragu- ragu	3	16	24,2
Tidak Setuju	2	5	7,6
Sangat tidak setuju	1	0	0
Total		66	100

Dari tabel diatas pada pernyataan adanya pengadaan koleksi/ buku terbaru di perpustakaan, terlihat 19 atau 28,8% responden menyatakan sangat setuju, 26 atau 39,4% responden menyatakan setuju dengan pernyataan tersebut, 16 responden menyatakan ragu-ragu dengan presentase 24,2%, 5 atau 7,6% responden menyatakan tidak setuju dengan pernyataan tersebut, dan 0 dari 66 responden yang menyatakan sangat tidak setuju dengan presentase 0%.

b. Indikator pengklasifikasian/pengelompokkan buku

**Tabel 4.17 : Pengelompokkan buku- buku berdasarkan jenisnya sangat membantu dalam memudahkan pencarian buku di rak**

Uraian	Skor (S)	Frekuensi (F)	Presentase (%)
Sangat Setuju	5	30	45,5
Setuju	4	26	39,4
Ragu- ragu	3	8	12,1
Tidak Setuju	2	2	3,0
Sangat tidak setuju	1	0	0
Total		66	100

Berdasarkan tabel diatas dapat diberikan penjelasan bahwa pemustaka menilai pengelompokkan buku- buku berdasarkan jenisnya sangat membantu dalam memudahkan pencarian buku di rak dilihat dari 30 atau 45,5% responden yang menjawab sangat setuju dengan pernyataan tersebut, 26 atau 39,4% responden menjawab setuju, 8 responden menjawab ragu- ragu dengan presentase 12,1%, 2 atau 3,0% responden menjawab tidak setuju dengan pernyataan tersebut dan 0% dari 66 responden yang menjawab sangat tidak setuju dengan pernyataan tersebut.

**Tabel 4.18 : Pemberian nomor klasifikasi/ nomor buku  
mempermudah dalam penemuan buku- buku yang  
diinginkan**

<b>Uraian</b>	<b>Skor (S)</b>	<b>Frekuensi (F)</b>	<b>Presentase (%)</b>
Sangat Setuju	5	28	42,4
Setuju	4	26	39,4
Ragu- ragu	3	10	15,2
Tidak Setuju	2	2	3,0
Sangat tidak setuju	1	0	0
Total		66	100

Dari tabel dengan pernyataan pemberian nomor klasifikasi/ nomor buku mempermudah dalam penemuan buku- buku yang diinginkan, diperoleh jawaban sangat setuju dari responden sebanyak 28 atau 42,4%, 26 atau 39,4% menjawab setuju dengan pernyataan tersebut, 10 responden menjawab ragu- ragu dengan presentase 15,2%, 2 atau 3,0% responden menjawab tidak setuju dan 0 dari 66 responden yang menjawab sangat tidak setuju.

## c. Indikator Layanan sirkulasi perpustakaan

**Tabel 4.19 : Proses administrasi di perpustakaan tersistematis**

<b>Uraian</b>	<b>Skor (S)</b>	<b>Frekuensi (F)</b>	<b>Presentase (%)</b>
Sangat Setuju	5	26	39,4
Setuju	4	25	37,9
Ragu- ragu	3	14	21,2
Tidak Setuju	2	1	1,5
Sangat tidak setuju	1	0	0
Total		66	100

Berdasarkan tabel diatas pada pernyataan proses administrasi di perpustakaan tersistematis, diperoleh jawaban sangat setuju dari 26 responden atau 39,4%, 25 atau 37,9 responden menjawab setuju, 14 responden menjawab ragu- ragu dengan presentase 21,2%, 1 atau 1,5% responden menjawab tidak setuju pada pernyataan tersebut dan 0 dari 66 responden menjawab sangat tidak setuju dengan pernyataan tersebut. Dengan demikian dapat diberikan penjelasan bahwa proses administrasi di perpustakaan SMA Negeri 3 Enrekang tersistematis dilihat dari lebih banyak responden yang menjawab sangat setuju dengan pernyataan tersebut.

**Tabel 4.20 : Pelayanan pada proses peminjaman dan pengembalian buku sangat tertib**

<b>Uraian</b>	<b>Skor (S)</b>	<b>Frekuensi (F)</b>	<b>Presentase (%)</b>
Sangat Setuju	5	31	47,0
Setuju	4	34	51,5
Ragu- ragu	3	1	1,5
Tidak Setuju	2	0	0
Sangat tidak setuju	1	0	0
Total		66	100

Dari tabel diatas pada pernyataan pelayanan pada proses peminjaman dan pengembalian buku sangat tertib, terlihat 31 atau 47,0% menyatakan sangat setuju, 34 responden menyatakan setuju dengan presentase 51,5%, 1 atau 1,5% responden menyatakan ragu-ragu dengan pernyataan tersebut, dan 0 dari 66 responden yang menyatakan tidak setuju maupu sangat tidak setuju dengan pernyataan tersebut. Dengan demikian pemustaka menilai bahwa pelayanan pada proses peminjaman dan pengembalian di perpustakaan SMA Negeri 3 Enrekang sangat tertib, hal itu dilihat dari jumlah responden yang lebih banyak menyatakan setuju dengan pernyataan tersebut.

**Tabel 4.21 : Buku tamu atau daftar pengunjung disediakan di perpustakaan**

<b>Uraian</b>	<b>Skor (S)</b>	<b>Frekuensi (F)</b>	<b>Presentase (%)</b>
Sangat Setuju	5	28	42,4
Setuju	4	28	42,4
Ragu- ragu	3	5	7,6
Tidak Setuju	2	3	4,5
Sangat tidak setuju	1	2	3,0
Total		66	100

Buku tamu atau daftar pengunjung sangat diperlukan di perpustakaan.

Dari tabel diatas pada pernyataan buku tamu atau daftar pengunjung disediakan di perpustakaan, terlihat 28 atau 42,4% menyatakan sangat setuju, 28 responden menyatakan setuju dengan presentase 42,4%, 5 atau 7,6% responden menyatakan ragu- ragu dengan pernyataan tersebut, 3 atau 4,5% responden menyatakan tidak

setuju dan 2 atau 3,0% responden menyatakan sangat tidak setuju dengan pernyataan tersebut.

d. Rata-rata Deskripsi Pengelolaan Perpustakaan SMA Negeri 3 Enrekang

**Tabel 4.22 : Rata-rata**

No	Indikator	Presentase (%)	Kategori
1.	Pengadaan Koleksi	43,02	Setuju
2.	Pengklasifikasian/pengelompokan buku	39,40	Setuju
3.	Layanan sirkulasi perpustakaan	43,93	Setuju
Total		42,11	setuju

Berdasarkan tabel diatas untuk indikator pengadaan koleksi diperoleh sebanyak 43,02% dengan kategori setuju, untuk indikator pengklasifikasian atau pengelompokan buku diperoleh sebanyak 39,40% dengan kategori setuju dan untuk indikator layanan sirkulasi perpustakaan diperoleh sebanyak 43,93% dengan kategori setuju. Maka dapat disimpulkan bahwa pengelolaan perpustakaan SMA Negeri 3 Enrekang tergolong baik.

***C. Pengaruh Latar Belakang Pendidikan Pegawai Perpustakaan Terhadap Pengelolaan Perpustakaan SMA Negeri 3 Enrekang***

Hasil penelitian ini bertujuan untuk mengetahui pengaruh antara dua variabel yaitu variabel (X) Latar belakang pendidikan pegawai perpustakaan dan variabel (Y) pengelolaan perpustakaan dan seberapa besar pengaruh tersebut setelah dilakukan analisis data sebagai berikut :

1. Analisis Korelasi

Untuk mengetahui bagaimana hubungan antara latar belakang pendidikan pegawai perpustakaan terhadap pengelolaan perpustakaan SMA Negeri 3 Enrekang, dapat diketahui dari hasil perhitungan korelasi *product moment* menggunakan program SPSS versi 22, dan diperoleh hasil perhitungan sebagai berikut :

**Tabel 4.23 : Hasil Uji Korelasi**

		<b>Correlations</b>	
		Pendidikan pegawai	Pengelolaan perpustakaan
Pendidikan pegawai	Pearson Correlation	1	.481**
	Sig. (2-tailed)		.000
	N	66	66
Pengelolaan perpustakaan	Pearson Correlation	.481**	1
	Sig. (2-tailed)	.000	
	N	66	66

\*\* . Correlation is significant at the 0.01 level (2-tailed).

Dari hasil perhitungan *product moment* dengan bantuan SPSS versi 22 diatas , diperoleh nilai korelasi sebesar 0,481, menurut pedoman interpretasi koefisien *product moment*, angka ini termasuk dalam kategori korelasi sedang, maka dapat disimpulkan hubungan kedua variabel tersebut positif dan cukup kuat. Korelasi positif menunjukkan bahwa hubungan antara latar belakang pendidikan pegawai perpustakaan dengan pengelolaan perpustakaan searah. Artinya setiap kenaikan nilai 0,481 pada variabel pendidikan pegawai maka diikuti dengan kenaikan nilai 0,481 pada variabel pengelolaan perpustakaan. Sebaliknya jika variabel pendidikan pegawai mengalami penurunan 0,481 maka akan diikuti pula dengan penurunan nilai 0,481 pada variabel pengelolaan perpustakaan. Untuk melihat hubungan antara variabel x dan variabel y signifikan atau tidak dapat dilihat dari angka probabilitas (sig) sebesar 0,00 yang lebih kecil dari 0,005. Menurut Sarwono (2006: 122), ketentuan mengatakan jika angka probabilitas < 0,05 maka ada hubungan yang signifikan antara kedua variabel tersebut, jika angka probabilitas > 0,05 maka ada hubungan antara kedua variabel namun tidak signifikan.

## 2. Analisis Regresi

Analisis ini digunakan untuk memprediksi ada tidaknya pengaruh antara variabel bebas( latar belakang pendidikan pegawai ) terhadap variabel terikat ( pengelolaan perpustakaan ), hasil analisis regresi menggunakan SPSS versi 22 dapat dilihat dibawah ini.



**Tabel 4.24 : Hasil Uji Regresi**

**Coefficients<sup>a</sup>**

Model		Unstandardized Coefficients		Standardized Coefficients	t	Sig.
		B	Std. Error	Beta		
1	(Constant)	10.854	6.983		1.554	.125
	Pendidikan pegawai	.712	.162	.481	4.388	.000

a. Dependent Variable: Pengelolaanperpustakaan

Dari tabel diatas kolom B pada konstanta (a) adalah 10.854. Sedangkan (b) adalah 712. Maka persamaan regresinya yaitu  $Y=a + bX$  atau  $10.854 + 712X$

1. Konstanta (a) = 10.845

Hasil ini menunjukkan bahwa apabila seorang pegawai perpustakaan memiliki latar belakang pendidikan yang sesuai di bidang ilmu perpustakaan maka dapat meningkatkan pengelolaan perpustakaan 712.

2. B = 712

Hasil ini menunjukkan bahwa latar belakang pendidikan yang baik akan meningkatkan proses pengelolaan perpustakaan. Berdasarkan persamaan regresi diatas dapat dinyatakan bahwa terjadi pengaruh yang positif antara variabel latar belakang pendidikan pegawai terhadap pengelolaan perpustakaan.

Berdasarkan output diperoleh t hitung sebesar 1,554 sedangkan t tabel sebesar 0,024.

Jika t hitung > t tabel maka Ha diterima dan H0 ditolak begitu pula sebaliknya. Nilai t hitung > t tabel (1,554 > 0,024), maka Ha diterima dan H0 ditolak. Dengan demikian dapat diketahui latar belakang pendidikan pegawai perpustakaan berpengaruh terhadap pengelolaan perpustakaan.

Untuk mengetahui apakah pengaruh antara kedua variabel tersebut signifikan maka dapat dilihat dari angka probabilitas (sig) sebesar 0,00 yang lebih kecil dari 0,005 (Sarwono, 2006: 124).

### 3. Analisis Koefisien Determinasi

Analisis ini digunakan untuk mengukur serta menjelaskan seberapa besar presentase pengaruh variabel bebas (variabel Independen) terhadap variabel terikatnya (variabel dependen). Adapun koefisien determinasi dengan model summary, dapat dilihat pada tabel berikut:

**Tabel 4.25 : Model Summary**

Model	R	R Square	Adjusted R Square	Std. Error of the Estimate
1	.481 <sup>a</sup>	.231	.219	3.87497

a. Predictors: (Constant), Pendidikanpegawai

Menurut Sarwono (2006: 123), untuk menghitung besarnya pengaruh variabel (x) terhadap variabel (y), kita menggunakan angka R Square (angka

korelasi yang dikuadratkan. Angka R Square disebut juga Koefisien Diterminasi (KD). Rumus untuk menghitung Koefisien Diterminasi ialah  $r^2 \times 100\%$  (Sarwono, 2006: 123). Besarnya angka Koefisien Diterminasi dalam perhitungan diatas ialah sebesar 0,231 atau sama dengan 23,1%. Dari hasil tersebut diatas dapat disimpulkan bahwa besarnya pengaruh variabel latar belakang pendidikan pegawai perpustakaan terhadap pengelolaan perpustakaan adalah sebesar 23,1%.

## **BAB V**

### **PENUTUP**

#### **A. Kesimpulan**

Dari hasil penelitian yang telah dilaksanakan di Perpustakaan SMA Negeri 3 Enrekang, dapat ditarik kesimpulan sebagai berikut :

1. Kepala perpustakaan dan salah satu staff atau pegawai perpustakaan SMA Negeri 3 Enrekang memiliki latar belakang pendidikan ilmu perpustakaan. Dari jumlah responden sebanyak 66 dengan 10 item pernyataan diperoleh hasil rata-rata perhitungan presentase untuk variabel latar belakang pendidikan pegawai perpustakaan sebanyak 52,94% jawaban setuju. Oleh karena itu dapat disimpulkan bahwa kondisi latar belakang pendidikan pegawai perpustakaan SMA Negeri 3 Enrekang termasuk dalam kategorisasi baik. Meskipun dua diantara pegawai perpustakaan SMA Negeri 3 Enrekang yang berlatar belakang pendidikan bukan dari ilmu perpustakaan namun karena sebelumnya mereka pernah mengikuti latihan kepustakawanan sehingga mereka telah mengetahui bagaimana mengelola perpustakaan sesuai dengan prosedur yang ada. Oleh karena itu, untuk variabel pengelolaan perpustakaan, diperoleh jawaban setuju sebanyak 42,11%. Oleh karena itu, kondisi pengelolaan perpustakaan SMA Negeri 3 Enrekang sudah tergolong baik.
2. Dari hasil uji regresi menggunakan program SPSS diketahui  $t$  hitung  $>$   $t$  tabel dengan nilai  $1,554 > 0,024$  memberikan penjelasan bahwa ada pengaruh yang

signifikan antara latar belakang pendidikan pegawai perpustakaan (X) terhadap pengelolaan perpustakaan (Y) . Dengan demikian hipotesis(Ha) diterima.

3. Berdasarkan hasil penelitian pada uji koefisien determinasi diperoleh angka R Square sebesar 23,1%. Dengan demikian dapat diketahui bahwa pengaruh variabel latar belakang pendidikan pegawai perpustakaan (X) terhadap variabel pengelolaan perpustakaan (Y) adalah sebesar 23,1%.

#### **B. Saran**

1. Pegawai perpustakaan diharapkan mempertahankan kinerjanya dalam mengelola perpustakaan.
2. Pegawai perpustakaan diharapkan bisa menerapkan prinsip 5S dalam pelayanan yaitu senyum, sapa, salam, sopan dan santun agar pengelolaan di perpustakaan khususnya kegiatan pelayanan bisa berjalan dengan baik dan bisa memberikan kepuasan tersendiri bagi pemustaka.
3. Pegawai perpustakaan diharapkan lebih memaksimalkan untuk mengikuti latihan kepustakawanan yang ada.

## DAFTAR PUSTAKA

- Ahmadi, Abu dan Nur Uhbiyati. *Ilmu Pendidikan*. Jakarta : Rineka Cipta. 1991.
- Almah, Hildawati. *Mengenal Koleksi Referensi Perpustakaan dan Pusat Dokumentasi Informasi*. Makassar : Alauddin University Press. 2014
- Arikunto. *Manajemen Penelitian*. Jakarta: Rineka Cipta. 2003.
- Bafadal, Ibrahim. *Pengelolaan Perpustakaan Sekolah*. Jakarta : Bumi Aksara. 2015.
- Damonpolii, Muljono. *Pedoman Penulisan Karya Tulis Ilmiah: Makalah, Skripsi, Tesis, Disertasi, dan Laporan Penelitian*. Makassar: Universitas Islam Negeri Alauddin Makassar. 2013.
- Departemen Agama RI. *Al-Quran dan Terjemahannya*. Semarang : Toha Putra. 2005.
- Gober. *Pengolahan Bahan Pustaka*. 01/12/2015.  
[http://gober31.multiply.co./jurnal/item/11/pengolahan\\_bahan\\_pustaka](http://gober31.multiply.co./jurnal/item/11/pengolahan_bahan_pustaka). 2008.
- Himayah. *Katalogisasi Koleksi Perpustakaan dan Informasi : Berdasarkan AACR2, ISBD, dan RDA*. Makassar : Alauddin University Press. 2012.
- Ibrahim, Andi. *Pengantar Ilmu Perpustakaan dan Kearsipan*. Jakarta: Gunadarma Ilmu. 2014.
- Lasa Hs. *Manajemen Perpustakaan Sekolah*. Yogyakarta; Pinus Book Publisher. 2007.
- Mathar, Muh Quraisy. *Manajemen dan Organisasi Perpustakaan*. Makassar: Alauddin University Press. 2012.
- Perpusnas Republik Indonesia. 2008. *Undang-undang Republik Indonesia Nomor 43 Tahun 2007 tentang Perpustakaan*. Jakarta: Perpustakaan Nasional Indonesia.
- Prastowo, Andi. *Manajemen Perpustakaan Sekolah Profesional*. Jogjakarta : DIVA Press. 2012.
- Sarwono, Jonathan. *Analisis Data Penelitian Menggunakan SPSS*. Yogyakarta: ANDI. 2006.

- Shihab, M. Quraish. Tafsir Al Mishbah : pesan, kesan, dan keserasian Al- Quran. Jakarta : Lentera Hati. 2002.
- Sugiyono. *Metode Penelitian Kuantitatif Kualitatif dan R & D*. Bandung : Alfabeta. 2009.
- . *Metode Penelitian Pendidikan: Pendekatan Kuantitatif, Kualitatif, dan R&D*. Bandung: Alfabeta. 2010.
- . *Metode Penelitian Kuantitatif Kualitatif dan R & D*. Bandung : Alfabeta. 2013.
- . *Statistik Untuk Penelitian : Pendekatan Kuantitatif, Kualitatif, dan R&D*. Bandung: Alfabeta. 2014.
- Sulistyo-Basuki. Pengantar Ilmu Perpustakaan. Jakarta: Gramedia Pustaka Utama. 1993.
- Sutarno NS. *Manajemen Perpustakaan*. Jakarta : Sagung Seto. 2006.
- Suwarno, Wiji. *Ilmu Perpustakaan dan Kode Etik Pustakawan*. Jogjakarta: Ar- Ruzz Media. 2013.
- Tim Penyusun Kamus Pengembangan Bahasa. (2005). *Kamus Besar Bahasa Indonesia*. Jakarta: Departemen Pendidikan dan Kebudayaan Balai Pustaka.

L

A

M

P

I

R

A

N



## ANGKET PENELITIAN

Sehubungan dengan adanya penelitian yang saya lakukan dalam rangka penyusunan skripsi yang berjudul “ Pengaruh Latar Belakang Pendidikan Pegawai Perpustakaan Terhadap Pengelolaan Perpustakaan di SMA Negeri 3 Enrekang “, izinkanlah dengan hormat saya memohon kesediaan dan waktu sejenak Bapak/Ibu, Saudara( i ) untuk mengisi angket penelitian ini sesuai dengan keadaan yang sebenarnya.

Peneliti sangat mengharapkan parstisipasi dari para responden dalam memberikan informasi. Atas perhatian dan bantuannya saya mengucapkan banyak terimakasih.

### I. IDENTITAS RESPONDEN

Nama :

Pekerjaan : Guru, Siswa ( coret yang tidak sesuai )

Jenis kelamin : laki-laki/perempuan ( coret yang tidak sesuai )

### II. PETUNJUK PENGISIAN

1. Bacalah setiap butir pernyataan dengan seksama
2. Pilih salah satu jawaban yang menurut responden paling sesuai dengan memberikan tanda centang (√) pada kolom yang telah disediakan

**Keterangan :**

1. **SS : Sangat Setuju**
2. **S : Setuju**
3. **RR : Ragu-ragu**
4. **TS : Tidak Setuju**
5. **STS : Sangat Tidak Setuju**

### III. DAFTAR PERNYATAAN

#### A. Variabel X ( Latar Belakang Pendidikan Pegawai )

NO	Item Pernyataan	SS	S	RR	TS	STS
1.	Pengelolaan perpustakaan sudah berjalan lancar dengan kondisi latar belakang pendidikan yang dimiliki pegawai perpustakaan					
2.	Pendidikan yang dimiliki pegawai perpustakaan sangat memungkinkan untuk bisa mengelolah perpustakaan					
3.	Pegawai perpustakaan memiliki kemampuan sesuai dengan yang dibutuhkan di bidang pekerjaannya					
4.	Pegawai perpustakaan mampu menguasai bidangnya					
5.	Pegawai perpustakaan mengetahui jenis koleksi dari berbagai sumber					
6.	Pegawai perpustakaan mampu membedakan jenis					

	koleksi					
7.	Pegawai perpustakaan terampil dalam menciptakan hal baru di perpustakaan					
8.	Pegawai perpustakaan terampil dalam penataan koleksi di rak					
9.	Pegawai perpustakaan terampil dalam pengatalogan buku					
10.	Pegawai perpustakaan cukup handal dalam membantu menemukan informasi atau koleksi yang dibutuhkan pemustaka					

**B. Variabel Y ( Pengelolaan Perpustakaan )**

<b>NO</b>	<b>Item Pernyataan</b>	<b>SS</b>	<b>S</b>	<b>RR</b>	<b>TS</b>	<b>STS</b>
1.	Koleksi atau buku yang dibutuhkan tersedia di perpustakaan					
2.	Penataan ulang koleksi selalu dilakukan di perpustakaan					
3.	Koleksi/ bahan pustaka terpelihara dengan baik					
4.	Koleksi atau buku di perpustakaan tersusun secara rapi di rak					
5.	Adanya pengadaan koleksi / buku baru di perpustakaan					
6.	Pengelompokkan buku- buku berdasarkan jenisnya sangat membantu dalam memudahkan pencarian buku di rak					
7.	Pemberian nomor klasifikasi/nomor buku mempermudah dalam penemuan buku- buku yang diinginkan					
8.	Proses administrasi di perpustakaan tersistematis					
9.	Pelayanan pada proses peminjaman dan pengembalian buku sangat tertib					
10.	Buku tamu atau daftar pengunjung disediakan di perpustakaan					

Tabulasi Variabel X (Latar Belakang Pendidikan Pegawai Perpustakaan)

No.	X1	X2	X3	X4	X5	X6	X7	X8	X9	X10	TOTAL
1	4	5	5	5	5	5	4	5	5	5	48
2	5	4	4	4	4	4	4	4	4	4	41
3	5	5	4	4	4	4	4	3	3	3	39
4	5	4	4	4	4	4	4	4	4	4	41
5	5	4	4	4	5	5	5	4	5	4	45
6	4	5	4	5	4	5	4	5	4	4	44
7	4	5	4	4	4	5	5	4	4	5	44
8	4	5	4	4	5	4	5	4	4	4	43
9	5	4	5	5	4	4	5	5	5	5	47
10	4	4	4	5	3	5	4	3	4	5	41
11	5	5	5	4	4	4	5	4	4	4	44
12	4	4	5	3	3	5	5	5	4	4	42
13	5	4	4	4	5	5	5	5	4	4	45
14	4	4	5	5	3	5	5	3	4	4	42
15	4	5	5	5	4	3	4	5	4	4	43
16	5	5	4	4	5	5	5	5	4	4	46
17	4	5	4	4	5	4	5	5	5	4	45
18	4	5	4	4	5	5	5	5	5	4	46
19	5	4	4	4	3	3	5	5	4	5	42
20	5	4	5	5	5	5	5	5	5	5	49
21	5	4	5	5	4	4	4	4	4	4	43
22	5	5	4	4	5	5	5	4	5	4	46
23	5	5	4	4	3	4	5	5	4	5	44
24	5	5	4	4	5	4	5	5	4	3	44
25	4	5	4	4	5	5	5	5	5	5	47
26	4	5	3	3	4	4	4	4	4	4	39
27	4	5	4	4	4	4	4	4	4	4	41
28	4	4	3	3	4	4	4	4	4	4	38
29	5	4	5	5	5	5	5	5	5	5	49
30	5	5	4	4	3	4	3	4	4	4	40
31	4	5	4	4	5	5	5	5	5	5	47
32	4	4	4	4	3	4	4	4	4	4	39
33	4	4	5	4	5	4	4	5	4	4	43
34	4	5	5	5	4	4	4	4	4	4	43
35	5	5	5	5	5	5	5	4	5	5	49
36	5	4	4	4	4	5	4	4	4	5	43
37	4	4	5	5	5	5	5	5	4	4	46
38	5	5	5	4	5	5	5	5	5	5	49
39	5	4	5	4	5	4	4	4	4	4	43
40	5	5	4	4	3	4	3	4	4	4	40
41	4	5	4	5	5	4	5	4	5	5	46
42	5	5	5	3	4	4	5	3	4	4	42
43	4	4	5	5	4	4	4	4	5	3	42

44	4	4	4	4	4	4	5	3	3	4	39
45	4	5	3	3	4	4	4	4	4	4	39
46	5	4	4	5	3	4	5	5	5	3	43
47	4	4	4	4	5	5	4	4	4	5	43
48	5	5	4	4	4	3	3	4	4	4	40
49	5	4	5	5	3	5	4	4	4	5	44
50	4	4	5	4	5	5	4	3	3	4	41
51	4	4	4	4	4	4	4	3	3	3	37
52	4	4	3	3	5	5	4	4	3	4	39
53	3	4	4	5	5	4	4	3	3	4	39
54	5	4	4	4	3	4	4	4	4	3	39
55	4	4	4	4	5	5	4	4	4	4	42
56	4	5	4	3	4	3	4	4	4	4	39
57	4	5	4	3	4	5	5	4	4	5	43
58	5	5	4	4	5	5	5	5	4	4	46
59	4	5	4	3	4	5	5	5	4	4	43
60	5	5	5	4	3	4	5	5	3	5	44
61	3	4	4	4	5	5	5	3	4	4	41
62	4	4	4	5	5	5	5	4	4	4	44
63	4	4	4	4	3	4	4	4	4	4	39
64	4	5	4	4	4	5	5	5	4	4	44
65	4	4	4	4	5	5	5	5	4	4	44
66	5	4	4	4	5	5	4	4	4	4	43

Tabulasi variabel Y (Pengelolaan Perpustakaan)

NO.	Y1	Y2	Y3	Y4	Y5	Y6	Y7	Y8	Y9	Y10	TOTAL
1	5	5	5	5	4	5	5	5	5	5	49
2	4	4	5	3	3	4	3	4	4	4	38
3	4	4	5	3	3	4	3	3	4	4	37
4	4	3	4	4	4	4	4	3	4	4	38
5	4	5	5	5	5	4	4	4	5	5	46
6	4	5	4	5	5	5	5	4	5	5	47
7	3	3	5	5	5	5	5	5	5	5	46
8	4	5	4	3	5	5	4	3	4	3	40
9	4	3	5	4	5	5	5	5	5	5	46
10	5	4	4	4	5	4	4	5	4	4	43
11	4	5	4	3	5	5	5	3	4	3	41
12	4	5	5	4	5	5	5	5	4	4	46
13	3	3	5	4	4	5	4	4	4	4	40
14	4	5	5	5	5	4	4	5	5	5	47
15	4	5	4	5	5	5	5	5	5	3	46
16	5	5	5	4	5	5	5	5	5	5	49
17	4	3	5	4	4	5	5	4	5	4	43
18	5	5	5	5	4	5	5	5	5	5	49
19	5	4	5	5	4	5	5	4	4	4	45
20	5	4	4	3	3	4	3	4	4	4	38
21	3	3	5	4	4	5	4	4	4	4	40
22	4	3	4	4	2	3	3	4	4	4	35
23	4	4	4	3	5	5	4	3	5	5	42
24	4	3	4	3	3	3	4	4	4	4	36
25	3	4	4	4	4	5	5	5	5	5	44
26	4	5	4	4	3	5	4	5	4	4	42
27	4	4	5	4	4	4	4	4	4	4	41
28	3	2	5	4	4	4	3	4	4	5	38
29	4	4	5	4	5	5	5	5	5	5	47
30	4	5	5	5	5	5	4	5	5	5	48
31	4	4	5	3	4	4	3	5	4	3	39
32	5	4	5	3	3	5	5	5	5	1	41
33	4	4	4	3	3	4	4	4	4	4	38
34	4	4	4	4	5	5	5	5	5	4	45
35	4	5	5	5	5	5	5	5	5	5	49
36	4	5	4	4	4	5	4	3	5	5	43
37	4	4	4	5	5	4	4	3	4	5	42
38	5	5	5	5	4	5	5	4	4	5	47
39	4	3	4	2	2	3	3	4	4	4	33



Frekuensi Variabel X (Latar Belakang Pendidikan Pegawai Perpustakaan)

**X1**

	Frequency	Percent	Valid Percent	Cumulative Percent
Valid 3.00	2	3.0	3.0	3.0
4.00	35	53.0	53.0	56.1
5.00	29	43.9	43.9	100.0
Total	66	100.0	100.0	

**X2**

	Frequency	Percent	Valid Percent	Cumulative Percent
Valid 4.00	34	51.5	51.5	51.5
5.00	32	48.5	48.5	100.0
Total	66	100.0	100.0	

**X3**

	Frequency	Percent	Valid Percent	Cumulative Percent
Valid 3.00	4	6.1	6.1	6.1
4.00	42	63.6	63.6	69.7
5.00	20	30.3	30.3	100.0
Total	66	100.0	100.0	

**X4**

	Frequency	Percent	Valid Percent	Cumulative Percent
Valid 3.00	9	13.6	13.6	13.6
4.00	39	59.1	59.1	72.7
5.00	18	27.3	27.3	100.0
Total	66	100.0	100.0	

**X5**

	Frequency	Percent	Valid Percent	Cumulative Percent
Valid 3.00	13	19.7	19.7	19.7
4.00	24	36.4	36.4	56.1
5.00	29	43.9	43.9	100.0
Total	66	100.0	100.0	

**X6**

	Frequency	Percent	Valid Percent	Cumulative Percent
Valid 3.00	4	6.1	6.1	6.1
4.00	30	45.5	45.5	51.5
5.00	32	48.5	48.5	100.0
Total	66	100.0	100.0	

**X7**

		Frequency	Percent	Valid Percent	Cumulative Percent
Valid	3.00	3	4.5	4.5	4.5
	4.00	29	43.9	43.9	48.5
	5.00	34	51.5	51.5	100.0
Total		66	100.0	100.0	

**X8**

		Frequency	Percent	Valid Percent	Cumulative Percent
Valid	3.00	9	13.6	13.6	13.6
	4.00	32	48.5	48.5	62.1
	5.00	25	37.9	37.9	100.0
Total		66	100.0	100.0	

**X9**

		Frequency	Percent	Valid Percent	Cumulative Percent
Valid	3.00	7	10.6	10.6	10.6
	4.00	44	66.7	66.7	77.3
	5.00	15	22.7	22.7	100.0
Total		66	100.0	100.0	

**X10**

		Frequency	Percent	Valid Percent	Cumulative Percent
Valid	3.00	6	9.1	9.1	9.1
	4.00	42	63.6	63.6	72.7
	5.00	18	27.3	27.3	100.0
Total		66	100.0	100.0	



Frekuensi Variabel Y (Pengelolaan Perpustakaan)

**Y1**

	Frequency	Percent	Valid Percent	Cumulative Percent
Valid 2.00	1	1.5	1.5	1.5
3.00	12	18.2	18.2	19.7
4.00	41	62.1	62.1	81.8
5.00	12	18.2	18.2	100.0
Total	66	100.0	100.0	

**Y2**

	Frequency	Percent	Valid Percent	Cumulative Percent
Valid 2.00	5	7.6	7.6	7.6
3.00	20	30.3	30.3	37.9
4.00	21	31.8	31.8	69.7
5.00	20	30.3	30.3	100.0
Total	66	100.0	100.0	

**Y3**

	Frequency	Percent	Valid Percent	Cumulative Percent
Valid 3.00	2	3.0	3.0	3.0
4.00	28	42.4	42.4	45.5
5.00	36	54.5	54.5	100.0
Total	66	100.0	100.0	

**Y4**

	Frequency	Percent	Valid Percent	Cumulative Percent
Valid 2.00	2	3.0	3.0	3.0
3.00	19	28.8	28.8	31.8
4.00	26	39.4	39.4	71.2
5.00	19	28.8	28.8	100.0
Total	66	100.0	100.0	

**Y5**

	Frequency	Percent	Valid Percent	Cumulative Percent
Valid 2.00	5	7.6	7.6	7.6
3.00	16	24.2	24.2	31.8
4.00	26	39.4	39.4	71.2
5.00	19	28.8	28.8	100.0
Total	66	100.0	100.0	

**Y6**

	Frequency	Percent	Valid Percent	Cumulative Percent
Valid 2.00	2	3.0	3.0	3.0
3.00	8	12.1	12.1	15.2
4.00	26	39.4	39.4	54.5
5.00	30	45.5	45.5	100.0
Total	66	100.0	100.0	

**Y7**

	Frequency	Percent	Valid Percent	Cumulative Percent
Valid 2.00	2	3.0	3.0	3.0
3.00	10	15.2	15.2	18.2
4.00	26	39.4	39.4	57.6
5.00	28	42.4	42.4	100.0
Total	66	100.0	100.0	

**Y8**

	Frequency	Percent	Valid Percent	Cumulative Percent
Valid 2.00	1	1.5	1.5	1.5
3.00	14	21.2	21.2	22.7
4.00	25	37.9	37.9	60.6
5.00	26	39.4	39.4	100.0
Total	66	100.0	100.0	

**Y9**

	Frequency	Percent	Valid Percent	Cumulative Percent
Valid 3.00	1	1.5	1.5	1.5
4.00	34	51.5	51.5	53.0
5.00	31	47.0	47.0	100.0
Total	66	100.0	100.0	

**Y10**

	Frequency	Percent	Valid Percent	Cumulative Percent
Valid 1.00	2	3.0	3.0	3.0
2.00	3	4.5	4.5	7.6
3.00	5	7.6	7.6	15.2
4.00	28	42.4	42.4	57.6
5.00	28	42.4	42.4	100.0

Total	66	100.0	100.0
-------	----	-------	-------

Uji Validitas Variabel X (Latar Belakang Pendidikan Pegawai Perpustakaan)

Correlations

		VAR00001	VAR00002	VAR00003	VAR00004	VAR00005	VAR00006	VAR00007	VAR00008	VAR00009	VAR00010	VAR00011
VAR00001	Pearson Correlation	1	.050	.222	.058	-.165	-.112	.015	.222	.182	.052	.283*
	Sig. (2-tailed)		.689	.073	.643	.186	.371	.905	.073	.144	.677	.021
	N	66	66	66	66	66	66	66	66	66	66	66
VAR00002	Pearson Correlation	.050	1	-.097	-.212	.050	-.129	.102	.235	.168	.115	.231
	Sig. (2-tailed)	.689		.441	.088	.693	.301	.413	.057	.179	.358	.061
	N	66	66	66	66	66	66	66	66	66	66	66
VAR00003	Pearson Correlation	.222	-.097	1	.519**	.004	.055	.164	.127	.197	.195	.473**
	Sig. (2-tailed)	.073	.441		.000	.972	.661	.188	.310	.112	.116	.000
	N	66	66	66	66	66	66	66	66	66	66	66
VAR00004	Pearson Correlation	.058	-.212	.519**	1	.058	.088	.032	.065	.297*	.142	.424**
	Sig. (2-tailed)	.643	.088	.000		.644	.485	.798	.603	.016	.256	.000
	N	66	66	66	66	66	66	66	66	66	66	66
VAR00005	Pearson Correlation	-.165	.050	.004	.058	1	.403**	.290*	.151	.249*	.073	.486**
	Sig. (2-tailed)	.186	.693	.972	.644		.001	.018	.226	.043	.563	.000
	N	66	66	66	66	66	66	66	66	66	66	66
VAR00006	Pearson Correlation	-.112	-.129	.055	.088	.403**	1	.380**	.119	.205	.301*	.497**
	Sig. (2-tailed)	.371	.301	.661	.485	.001		.002	.341	.100	.014	.000
	N	66	66	66	66	66	66	66	66	66	66	66
VAR00007	Pearson Correlation	.015	.102	.164	.032	.290*	.380**	1	.365**	.333**	.242*	.604**
	Sig. (2-tailed)	.905	.413	.188	.798	.018	.002		.003	.006	.050	.000
	N	66	66	66	66	66	66	66	66	66	66	66
VAR00008	Pearson Correlation	.222	.235	.127	.065	.151	.119	.365**	1	.479**	.238	.623**
	Sig. (2-tailed)	.073	.057	.310	.603	.226	.341	.003		.000	.055	.000
	N	66	66	66	66	66	66	66	66	66	66	66
VAR00009	Pearson Correlation	.182	.168	.197	.297*	.249*	.205	.333**	.479**	1	.306*	.697**
	Sig. (2-tailed)	.144	.179	.112	.016	.043	.100	.006	.000		.013	.000
	N	66	66	66	66	66	66	66	66	66	66	66
VAR00010	Pearson Correlation	.052	.115	.195	.142	.073	.301*	.242*	.238	.306*	1	.534**
	Sig. (2-tailed)	.677	.358	.116	.256	.563	.014	.050	.055	.013		.000
	N	66	66	66	66	66	66	66	66	66	66	66
VAR00011	Pearson Correlation	.283*	.231	.473**	.424**	.486**	.497**	.604**	.623**	.697**	.534**	1
	Sig. (2-tailed)	.021	.061	.000	.000	.000	.000	.000	.000	.000	.000	
	N	66	66	66	66	66	66	66	66	66	66	66

\*. Correlation is significant at the 0.05 level (2-tailed).

\*\* . Correlation is significant at the 0.01 level (2-tailed).

Correlations

		VAR00001	VAR00002	VAR00003	VAR00004	VAR00005	VAR00006	VAR00007	VAR00008	VAR00009	VAR00010	VAR00011
VAR00001	Pearson Correlation	1	.561**	-.082	-.087	-.057	.016	.156	.125	-.181	-.185	.224
	Sig. (2-tailed)		.000	.511	.486	.650	.898	.210	.318	.147	.136	.071
	N	66	66	66	66	66	66	66	66	66	66	66
VAR00002	Pearson Correlation	.561**	1	-.025	.104	.301*	.300*	.281*	.091	.017	.061	.519**
	Sig. (2-tailed)	.000		.845	.405	.014	.014	.022	.469	.894	.625	.000
	N	66	66	66	66	66	66	66	66	66	66	66
VAR00003	Pearson Correlation	-.082	-.025	1	.231	.168	.370**	.229	.368**	.441**	.179	.460**
	Sig. (2-tailed)	.511	.845		.062	.177	.002	.065	.002	.000	.151	.000
	N	66	66	66	66	66	66	66	66	66	66	66
VAR00004	Pearson Correlation	-.087	.104	.231	1	.574**	.371**	.515**	.331**	.408**	.239	.676**
	Sig. (2-tailed)	.486	.405	.062		.000	.002	.000	.007	.001	.053	.000
	N	66	66	66	66	66	66	66	66	66	66	66
VAR00005	Pearson Correlation	-.057	.301*	.168	.574**	1	.612**	.569**	.293*	.386**	.159	.749**
	Sig. (2-tailed)	.650	.014	.177	.000		.000	.000	.017	.001	.202	.000
	N	66	66	66	66	66	66	66	66	66	66	66
VAR00006	Pearson Correlation	.016	.300*	.370**	.371**	.612**	1	.623**	.294*	.394**	.160	.747**
	Sig. (2-tailed)	.898	.014	.002	.002	.000		.000	.017	.001	.201	.000
	N	66	66	66	66	66	66	66	66	66	66	66
VAR00007	Pearson Correlation	.156	.281*	.229	.515**	.569**	.623**	1	.348**	.450**	-.006	.746**
	Sig. (2-tailed)	.210	.022	.065	.000	.000	.000		.004	.000	.959	.000
	N	66	66	66	66	66	66	66	66	66	66	66
VAR00008	Pearson Correlation	.125	.091	.368**	.331**	.293*	.294*	.348**	1	.267*	-.170	.507**
	Sig. (2-tailed)	.318	.469	.002	.007	.017	.017	.004		.030	.172	.000
	N	66	66	66	66	66	66	66	66	66	66	66
VAR00009	Pearson Correlation	-.181	.017	.441**	.408**	.386**	.394**	.450**	.267*	1	.239	.569**
	Sig. (2-tailed)	.147	.894	.000	.001	.001	.001	.000	.030		.054	.000
	N	66	66	66	66	66	66	66	66	66	66	66
VAR00010	Pearson Correlation	-.185	.061	.179	.239	.159	.160	-.006	-.170	.239	1	.334**
	Sig. (2-tailed)	.136	.625	.151	.053	.202	.201	.959	.172	.054		.006
	N	66	66	66	66	66	66	66	66	66	66	66
VAR00011	Pearson Correlation	.224	.519**	.460**	.676**	.749**	.747**	.746**	.507**	.569**	.334**	1
	Sig. (2-tailed)	.071	.000	.000	.000	.000	.000	.000	.000	.000	.006	
	N	66	66	66	66	66	66	66	66	66	66	66

\*\* . Correlation is significant at the 0.01 level (2-tailed).

\* . Correlation is significant at the 0.05 level (2-tailed).

Pengadaan buku- buku baru di perpustakaan



Layanan sirkulasi di perpustakaan



## Pengerakan koleksi





Koleksi novel



Buku daftar pengunjung perpustakaan

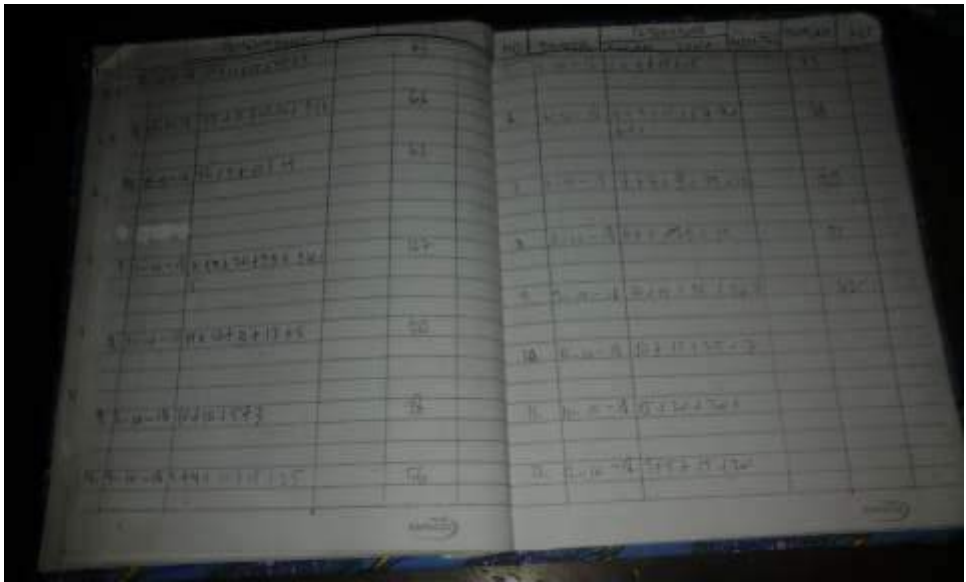



KEMENTERIAN AGAMA  
UNIVERSITAS ISLAM NEGERI ALAUDDIN MAKASSAR  
FAKULTAS ADAB DAN HUMANIORA

Kampus I : Jl. Sultan Alauddin No.63 Makassar Telp. 0411 - 864923  
Kampus II : Jl. H. M. Yasin Limpo No. 36 Romangpolong-Gowa Telp. (0411) 841879 Fax. (0411) 8221400  
Email: fak.adabhumaniora@yahoo.com

Nomor : 939/A.I.1/TL.01/8/2018  
Sifat : Penting  
Lamp. : 1  
Hal : **Permintaan Izin Penelitian  
Untuk Menyusun Skripsi**

Romangpolong, 8 Agustus 2018

Kepada Yth.  
Gubernur Provinsi Sulawesi Selatan  
Up. Kepala UPT P2T, BKPMMD Prov. Sul-Sel.  
di - Makassar

*Assalamu Alaikum Wr. Wb.*

Dengan hormat disampaikan, bahwa mahasiswa UIN Alauddin Makassar yang tersebut namanya di bawah ini :

Nama	: MITA SASMITA
Nomor Induk	: 40400114029
Semester	: VIII ( Delapan )
Fakultas/Jurusan	: Adab dan Humaniora / Ilmu Perpustakaan
Alamat	: Kec. Curio Kab. Enrekang
HP	: 082322263054

bermaksud melakukan penelitian dalam rangka penyusunan skripsi sebagai salah satu syarat untuk memperoleh gelar sarjana yang berjudul :

**PENGARUH LATAR BELAKANG PENDIDIKAN PEGAWAI PERPUSTAKAAN  
TERHADAP PENGELOLAAN PERPUSTAKAAN DI SMAN NEGERI 3 ENREKANG**

dengan Dosen Pembimbing : 1. **Dr. H. M. Dahlan M, M.Ag.**  
2. **Laode Rusadi, S.IP., M.Hum.**

untuk maksud tersebut mahasiswa yang bersangkutan dapat diberi izin mengadakan penelitian di Perpustakaan SMA Negeri 3 Enrekang dari tanggal 25 Agustus 2018 s/d tanggal 24 September 2018.

Demikian harapan kami dan terima kasih.

*Wassalam*

Rektor  
Dekan  
  
Dr. H. Barsihannor, M. Ag.  
NIP. 19691012 199603 1 003

Tembusan :

1. Rektor UIN Alauddin Makassar;
2. Mahasiswa yang bersangkutan.

**KEPUTUSAN DEKAN FAKULTAS ADAB DAN HUMANIORA  
UIN ALAUDDIN MAKASSAR  
NOMOR : 1176 TAHUN 2018**

**TENTANG**

**PANITIA PELAKSANA UJIAN KOMPREHENSIF FAKULTAS ADAB DAN HUMANIORA  
DENGAN RAHMAT TUHAN YANG MAHA ESA  
DEKAN FAKULTAS ADAB DAN HUMANIORA UIN ALAUDDIN MAKASSAR :**

- Menimbang : Bahwa untuk pelaksanaan dan kelancaran ujian komprehensif perlu dibentuk panitia ujian.
- Mengingat : 1. Undang-Undang Nomor 20 Tahun 2003 tentang Sistem Pendidikan Nasional;  
2. Undang-Undang Nomor 12 Tahun 2012 tentang Pendidikan Tinggi;  
3. Keputusan Presiden Nomor 57 Tahun 2005 tentang Perubahan IAIN Alauddin menjadi UIN Alauddin Makassar;  
4. Keputusan Menteri Agama RI Nomor 289 Tahun 1993 Jo Nomor 202 B Tahun 1998 tentang Pemberian Kuasa dan Wewenang Menandatangani Surat Keputusan;  
5. Keputusan Menteri Agama RI Nomor 330/PMK.05 Tahun 2008 tentang Penetapan UIN Alauddin Makassar pada Departemen Agama RI sebagai instansi pemerintah yang menerapkan Badan Layanan Umum (BLU);  
6. Surat Keputusan Menteri Agama RI Nomor 25 Tahun 2013 tentang Organisasi dan Tata Kerja UIN Alauddin Makassar;  
7. Surat Keputusan Menteri Agama RI Nomor 403 Tahun 1998 tentang Kurikulum IAIN Alauddin;  
8. Surat Keputusan Menteri RI Nomor 20 Tahun 2014 tentang Statuta UIN Alauddin Makassar;  
9. Surat Keputusan Rektor IAIN Alauddin Makassar Nomor 42 Tahun 1993 tentang Penulisan dan Ujian Skripsi/Munaqasyah pada IAIN Alauddin;  
10. Keputusan Rektor UIN Alauddin Makassar Nomor 200.C Tahun 2016 tentang Pedoman Edukasi UIN Alauddin;  
11. Surat Keputusan Rektor UIN Alauddin Nomor 203 Tahun 2017 tentang Kalender Kegiatan Akademik UIN Alauddin Makassar.

**MEMUTUSKAN**

- Menetapkan : **KEPUTUSAN DEKAN FAKULTAS ADAB DAN HUMANIORA UIN ALAUDDIN MAKASSAR TENTANG PANITIA PELAKSANA UJIAN KOMPREHENSIF FAKULTAS ADAB DAN HUMANIORA.**
- KESATU : Membentuk Panitia pelaksana Ujian Komprehensif Fakultas Adab dan Humaniora UIN Alauddin Makassar dengan komposisi dan personalia sebagaimana tersebut dalam lampiran surat keputusan ini;
- KEDUA : Panitia bertugas melaksanakan ujian Komprehensif bagi saudara yang namanya tersebut di atas.
- KETIGA : Biaya pelaksanaan ujian dibebankan kepada anggaran Fakultas Adab dan Humaniora UIN Alauddin;
- KEEMPAT : Panitia dianggap bubar setelah menyelesaikan tugasnya;
- KELIMA : Apabila dikemudian hari ternyata terdapat kekeliruan dalam surat keputusan ini akan diubah dan diperbaiki sebagaimana mestinya.

Surat Keputusan ini disampaikan kepada yang bersangkutan untuk diketahui dan dilaksanakan sebagaimana mestinya.

Ditetapkan di Romangpolong  
Pada Tanggal 28 September 2018  
Dekan  
  
Dr. H. Barsthanor, M. Ag.  
NIP. 19691012 199603 1 003



LAMPIRAN : SURAT KEPUTUSAN DEKAN FAKULTAS ADAB DAN HUMANIORA  
UIN ALAUDDIN MAKASSAR  
TANGGAL : 28 SEPTEMBER 2018  
NOMOR : 1176 TAHUN 2018

TENTANG

KOMPOSISI / PERSONALIA  
PANITIA PELAKSANA UJIAN KOMPREHENSIF FAKULTAS ADAB DAN HUMANIORA  
UIN ALAUDDIN MAKASSAR

Nama : MITA SASMITA  
NIM : 40400114029  
Jurusan : Ilmu Perpustakaan

No.	Hari/Tgl.	Mata Ujian	Tim Penguji
1.	Jumat 5 Oktober 2018	Dirasah Islamiyah	Penanggung Jawab : Dr. H. Barsihannor, M.Ag. (Dekan Fakultas Adab dan Humaniora) Ketua : Dra. Marwati, M.Ag. Sekretaris : Anwar Abd. Rahman, S.Ag., MPd. Pelaksana : Ramadhan, S.Sos. Penguji : Dr. Abd. Rahman R, M.Ag.
2.	Jumat 5 Oktober 2018	Manajemen dan Dasar Organisasi Perpustakaan	Penanggung Jawab : Dr. H. Barsihannor, M.Ag. (Dekan Fakultas Adab dan Humaniora) Ketua : Dra. Marwati, M.Ag. Sekretaris : Anwar Abd. Rahman, S.Ag., MPd. Pelaksana : Ramadhan, S.Sos. Penguji : Himayah, S.Ag., S.S., MIMS
3.	Jumat 5 Oktober 2018	Dasar-dasar Organisasi Informasi	Penanggung Jawab : Dr. H. Barsihannor, M.Ag. (Dekan Fakultas Adab dan Humaniora) Ketua : Dra. Marwati, M.Ag. Sekretaris : Anwar Abd. Rahman, S.Ag., MPd. Pelaksana : Ramadhan, S.Sos. Penguji : Hildawati Almah, S.Ag., S.S., MA.

Romangpolong, 28 September 2018

Dekan



Dr. H. Barsihannor, M. Ag.  
NIP. 19691012 199603 1 003

**KEPUTUSAN**  
**DEKAN FAKULTAS ADAB DAN HUMANIORA UIN ALAUDDIN MAKASSAR**

Nomor : B-1384/A.11/TL.00/SK/UM/11/2018

**TENTANG**  
**PANITIA, PEMBIMBING DAN PENGUJI UJIAN MUNAQASYAH SKRIPSI**  
**TAHUN 2018**

Dekan Fakultas Adab dan Humaniora UIN Alauddin Makassar setelah :

**Membaca** : Surat Permohonan tanggal 15 November 2018 perihal : Ujian Munaqasyah Skripsi a.n. **MITA SASMITA NIM. 40400114029 Jurusan Ilmu Perpustakaan** dengan judul skripsi :

**PENGARUH LATAR BELAKANG PENDIDIKAN PEGAWAI PERPUSTAKAAN**  
**TERHADAP PENGELOLAAN PERPUSTAKAAN DI SMA NEGERI 3 ENREKANG**

- Menimbang** :
- Bahwa mahasiswa tersebut di atas telah memenuhi persyaratan dan ketentuan Ujian Munaqasyah Skripsi;
  - Bahwa dengan terpenuhinya persyaratan dan ketentuan di atas, maka perlu membentuk panitia, pembimbing dan penguji;
  - Bahwa mereka yang tersebut namanya dalam penetapan Keputusan ini dipandang cakap dan memenuhi syarat untuk diserahi tugas sebagai panitia, pembimbing dan penguji.
- Mengingat** :
- Undang-Undang Nomor 20 Tahun 2003 tentang Sistem Pendidikan Nasional;
  - Peraturan Pemerintah RI Nomor 66 Tahun 2010 tentang Perubahan atas Peraturan Pemerintah Nomor. 17 Tahun 2010 tentang Pengelolaan dan Penyelenggaraan Pendidikan;
  - Keputusan Menteri Agama RI Nomor 289 Tahun 1993 Jo Nomor 202 B Tahun 1998 tentang Pemberian Kuasa dan Wewenang Merandatangani Surat Keputusan;
  - Keputusan Menteri Agama RI Nomor 20 Tahun 2014 tentang Statuta UIN Alauddin Makassar;
  - Peraturan Menteri Agama RI Nomor 3 Tahun 2018 tentang Perubahan kedua Atas Peraturan Menteri Agama RI Nomor 25 tahun 2013 tentang Organisasi dan Tata Kerja UIN Alauddin Makassar;
  - Keputusan UIN Rektor UIN Alauddin Makassar Nomor 200 Tahun 2016 tentang Pedoman Edukasi UIN Alauddin Makassar;
  - Keputusan Rektor UIN Alauddin Makassar Nomor 293 tahun 2018 tentang Kalender Akademik tahun 2018/2019.

**MEMUTUSKAN**

**Menetapkan** :  
**Pertama** : Membentuk Panitia, Pembimbing dan Penguji Ujian Munaqasyah Skripsi Fakultas Adab dan Humaniora UIN Alauddin Makassar dengan komposisi sebagai berikut :

Ketua : Dr. Abd. Rahman R, M.Ag.  
Sekretaris : Touku Umar, S.Hum., M.IP.  
Pembimbing I : Dr. H. M. Dahlan M, M.Ag.  
Pembimbing II : Laode Rusadi, S.IP., M.Hum.  
Penguji I : Himayah, S. Ag., S.S., MIMS.  
Penguji II : Nurlidiawati, S. Ag., M.Pd.  
Pelaksana : Ramadhan, S.Sos.

**Kedua** : Panitia bertugas mempersiapkan penyelenggaraan Ujian Munaqasyah Skripsi  
**Ketiga** : Ujian Skripsi / Munaqasyah tersebut akan dilaksanakan pada hari / tanggal : **Rabu, 21 November 2018, Jam 09.00 - 10.30 Wita, Ruang 209.**

**Keempat** : Keputusan ini mulai berlaku sejak tanggal ditetapkannya dan apabila dikemudian hari terdapat kekeliruan di dalamnya akan diperbaiki sebagaimana mestinya.

Keputusan ini disampaikan kepada masing-masing yang bersangkutan untuk diketahui dan dilaksanakan dengan penuh tanggung jawab.

Ditetapkan di : Romangpolong  
pada tanggal : 15 November 2018



Dekan,  
**Dr. H. Barsihannor, M.Ag.**  
NIP. 19691012 199603 1 003





PEMERINTAH PROVINSI SULAWESI SELATAN  
DINAS PENDIDIKAN

**UPT SMA NEGERI 3 ENREKANG**

AKREDITASI "A" NSS : 301292650401 NPSN : 40305848

Alamat : Jl. Poros Makassar – Tator Km. 275, Kel. Buntu Sugi Kec. Alla Kab. Enrekang  
Kode Pos 91754 Tlp./Fax (0420) 2512332 Website <http://smanfalla.sch.id> E-mail : [smanegerifalla@yahoo.co.id](mailto:smanegerifalla@yahoo.co.id)

**SURAT KETERANGAN PENELITIAN**

Nomor : 421.3/150/UPT-SMA.3/ERK/DISDIK

Yang bertanda tangan di bawah ini :

Nama : **ARSYAD, S.Pd., M.Pd.**  
NIP : 19711231 199401 1 005  
Pangkat / Gol. Ruang : Pembina Tk.I, VI/b  
Jabatan : Kepala Sekolah

Dengan ini menyatakan bahwa :

Nama : MITA SASMITA  
Tempat dan Tanggal lahir : Mandalan, 29 Januari 1996  
NIM : 40400114029  
Pekerjaan : Mahasiswa S1 UIN  
Jenis Kelamin : Perempuan  
Alamat : Desa Mandalan, Kec. Curio, Kab. Enrekang

Benar-benar telah melakukan penelitian pada tanggal 25 Agustus s.d. 15 September 2018 dengan Judul Penelitian adalah “ Pengaruh Latar Belakang Pendidikan Pegawai Perpustakaan Terhadap Pengelolaan Perpustakaan Di SMA Negeri 3 Enrekang“.

Demikian surat keterangan ini dibuat untuk dipergunakan sebagaimana mestinya dengan penuh rasa tanggung jawab.



Belajen, 15 September 2018  
Kepala,

**ARSYAD, S.Pd., M.Pd.**  
NIP. 19711231 199401 1 005



PEMERINTAH PROVINSI SULAWESI SELATAN  
**DINAS PENANAMAN MODAL DAN PELAYANAN TERPADU SATU PINTU**  
BIDANG PENYELENGGARAAN PELAYANAN PERIZINAN

Nomor : **5012/S.01/PTSP/2018**  
Lampiran :  
Perihal : **Izin Penelitian**

Kepada Yth.  
Kepala Dinas Pendidikan Prov. Sulsel

di-  
**Tempat**

Berdasarkan surat Dekan Fak. Adab dan Humaniora UIN Alauddin Makassar Nomor : 939/A.I.1/TL.01/08/2018 tanggal 08 Agustus 2018 perihal tersebut diatas, mahasiswa/peneliti dibawah ini:

Nama : **MITA SASMITA**  
Nomor Pokok : **40400114029**  
Program Studi : **Ilmu Perpustakaan**  
Pekerjaan/Lembaga : **Mahasiswa(S1)**  
Alamat : **Jl. H.M Yasin Limpo No. 36, Samata**

Bermaksud untuk melakukan penelitian di daerah/kantor saudara dalam rangka penyusunan Skripsi, dengan judul :

**" PENGARUH LATAR BELAKANG PENDIDIKAN PEGAWAI PERPUSTAKAAN TERHADAP PENGELOLAAN PERPUSTAKAAN DI SMA NEGERI 3 ENREKANG "**

Yang akan dilaksanakan dari : Tgl. **25 Agustus s/d 24 September 2018**

Sehubungan dengan hal tersebut diatas, pada prinsipnya kami **menyetujui** kegiatan dimaksud dengan ketentuan yang tertera di belakang surat izin penelitian.

Demikian Surat Keterangan ini diberikan agar dipergunakan sebagaimana mestinya.

Diterbitkan di Makassar  
Pada tanggal : 15 Agustus 2018

**A.n. GUBERNUR SULAWESI SELATAN**  
**KEPALA DINAS PENANAMAN MODAL DAN PELAYANAN TERPADU SATU**  
**PINTU PROVINSI SULAWESI SELATAN**  
Selaku Administrator Pelayanan Perizinan Terpadu



**A. M. YAMIN, SE., MS.**  
Pangkat : **Pembina Utama Madya**  
Nip : **19610513 199002 1 002**

Tembusan Yth  
1. Dekan Fak. Adab dan Humaniora UIN Alauddin Makassar di Makassar.  
2. *Peringgal*





PEMERINTAH PROVINSI SULAWESI SELATAN  
**DINAS PENDIDIKAN**

Jl. Perintis Kemerdekaan Km. 10 Tamalanrea Makassar Telepon 585257, 586083, Fax 584959 Kode Pos. 90245

Makassar, 20 Agustus 2018

Nomor : 867/ 2017 /P.PTK-FAS/DISDIK  
Lampiran :  
Perihal : Izin Penelitian

Kepada  
Yth. Kepala SMA NEGERI 3 ENREKANG  
di  
Enrekang

Dengan hormat, berdasarkan surat Kepala Dinas Penanaman Modal dan Pelayanan Terpadu Satu Pintu Provinsi Sulawesi Selatan No. 5012/S.01/PTSP/2018 tanggal 15 Agustus 2018 Perihal Izin Penelitian oleh Mahasiswa Tersebut dibawah ini :

Nama : MITA SASMITA  
Nomor Pokok : 40400114029  
Progran Studi : Ilmu Perpustakaan  
Pekerjaan / Lembaga : Mahasiswa (S1) UIN  
Alamat : Jl. H. M Yasin Limpo No. 36, Samata

Yang bersangkutan bermaksud untuk melakukan penelitian di SMA NEGERI 3 ENREKANG, dalam rangka penyusunan Skripsi dengan judul :

**"PENGARUH LATAR BELAKANG PENDIDIKAN PEGAWAI PERPUSTAKAAN TERHADAP PENGELOLAAN PERPUSTAKAAN DI SMA NEGERI 3 ENREKANG"**

Pelaksanaan : 25 Agustus s/d 24 September 2018

Pada Prinsipnya kami menerima dan menyetujui kegiatan tersebut, sepanjang tidak bertentangan dengan ketentuan dan perundang-undangan yang berlaku.

Demikian surat ini dibuat untuk dipergunakan sebagaimana mestinya.

a.n KEPALA DINAS PENDIDIKAN  
KEPALA BIDANG PPTK FASILITASI PAUD,  
DIKDAS, DIKTI DAN DIKMA



MELVIN SALAHUDDIN, SE, M.Pub.& Int.Law.Ph.D  
Pangkat: Penata Tk. I  
NIP. 19750120 200112 1 002

Tembusan:

1. Kepala Dinas Pendidikan Prov.Sulsel (Sebagai Laporan)
2. Kepala Cabang Dinas Pendidikan Wilayah X Enrekang-Pinrang-Tana Toraja
3. Pertiinggal



## RIWAYAT HIDUP PENULIS



MITA SASMITA lahir pada tanggal 29 Januari 1996 di Desa Mandalan Kec. Curio, Kab. Enrekang. Penulis merupakan anak pertama dari tiga bersaudara yang merupakan buah cinta dari ayahanda Jasri dan ibunda Munira.

Penulis telah menempuh pendidikan di SDN 147 Pelali dalam kurun waktu 6 tahun dan lulus pada tahun 2008. Penulis melanjutkan sekolah di SMP Negeri 1 Alla' dan lulus pada tahun 2011, kemudian melanjutkan sekolah di SMA Negeri 1 Alla' dan lulus pada tahun 2014. Penulis kemudian melanjutkan pendidikan di perguruan tinggi Negeri tepatnya di UIN Alauddin Makassar dengan mengambil jurusan Ilmu Perpustakaan pada Fakultas Adab dan Humaniora. Penulis sekarang telah menyelesaikan pendidikan S1 Ilmu Perpustakaan selama kurang lebih 4 tahun dengan judul skripsi "*Pengaruh Latar Belakang Pendidikan Pegawai Perpustakaan Terhadap Pengelolaan Perpustakaan di SMA Negeri 3 Enrekang*".

Penulis sangat bersyukur telah diberikan kesempatan menempuh pendidikan dan menimba ilmu di perguruan tinggi tersebut sebagai bekal penulis di masa yang akan datang. Penulis berharap dapat membahagiakan kedua orang tua yang selalu mendukung melalui doa-doa mereka. Serta semoga karya ilmiah ini dapat memberikan manfaat bagi orang lain.