

**PENGARUH LOKASI DAN GEDUNG PERPUSTAKAAN TERHADAP
MINAT KUNJUNG PEMUTAKA DI PERPUSTAKAAN ABDURRASYID
DAENG LURANG GOWA**



Skripsi

Diajukan untuk Memenuhi Salah Satu Syarat Meraih Gelar

Sarjana Ilmu Perpustakaan Jurusan Ilmu Perpustakaan

pada Fakultas Adab dan Humaniora

UIN Alauddin Makassar

Oleh:

SITI MASITA

NIM: 40400114126

FAKULTAS ADAB DAN HUMANIORA

UIN ALAUDDIN MAKASSAR

2018

PERNYATAAN KEASLIAN SKRIPSI

Mahasiswa yang bertanda tangan di bawah ini:

Nama : Siti Masita

NIM : 40400114126

Tempat/Tgl. Lahir : Teamate, 08 Juli 1996

Jurusan : Ilmu Perpustakaan

Fakultas : Adab dan Humaniora, S1

Alamat : Teamate, Desa. Pallantikang, Kac. Pattallassang, Kab. Gowa

Judul : Pengaruh Lokasi dan Gedung Perpustakaan Terhadap Minat Kunjung Pemustaka di Perpustakaan Abdurrasyid Daeng Lurang Gowa

Menyatakan dengan sesungguhnya dan penuh kesadaran bahwa skripsi ini benar merupakan karya sendiri. Jika dikemudian hari terbukti bahwa skripsi ini merupakan plagiat, duplikasi, tiruan atau dibuat oleh orang lain, sebagian atau seluruhnya, maka skripsi dan gelar yang diperoleh karenanya batal demi hukum.

UNIVERSITAS ISLAM NEGERI Samata, 6 November 2018

ALAUDDIN
M A K A S S A R

Penulis



Siti Masita

NIM. 40400114126

PERSETUJUAN PEMBIMBING

Pembimbing penulisan skripsi saudara Nama: **Siti Masita**, NIM: **40400114126**, Mahasiswa Jurusan Ilmu Perpustakaan Pada Fakultas Adab Dan Humaniora Universitas Islam Negeri Alauddin Makassar, telah dengan seksama meneliti dan mengoreksi skripsi yang bersangkutan dengan judul "**Pengaruh Lokasi Dan Gedung Perpustakaan Terhadap Minat Kunjung Pemustaka Di Perpustakaan Abdurrasyid Daeng Lurang Gowa**". Memandang bahwa skripsi telah memenuhi syarat-syarat ilmiah dan dapat disetujui untuk diajukan ke siding *Munayrasah*.

Demikian persetujuan ini diberikan untuk diproses lebih lanjut.

Samata, 6 November 2018

Pembimbing I

Pembimbing II



Dr. Wahyuddin G, M. Ag

NIP: 195812311987011006



Marni, S.IP., M. IP

UNIVERSITAS ISLAM NEGERI
ALAUDDIN
M A K A S S A R

PENGESAHAN SKRIPSI

Skripsi yang berjudul, “Pengaruh Lokasi dan Gedung Terhadap Minat Kunjung Pemustaka di Perpustakaan Abdurrasyid Daeng Lurang Gowa”, yang disusun oleh saudari Siti Masita, NIM: 40400114126, Mahasiswa Jurusan Ilmu Perpustakaan pada Fakultas Adab dan Humaniora UIN Alauddin Makassar, telah disetujui dan dipertahankan dalam sidang *Munaqasyah* yang diselenggarakan pada hari Rabu, 21 November 2018, dinyatakan telah dapat diterima sebagai salah satu syarat untuk memperoleh gelar sarjana Ilmu Perpustakaan (S.I.P) pada Fakultas Adab dan Humaniora UIN Alauddin Makassar, (dengan beberapa perbaikan).

Romang Polong, 21 November 2018

DEWAN PENGUJI

Ketua	: Dr. Abd. Rahman R, M.Ag, M.Ag	(..... )
Sekretaris	: Zaenal Abidin, S.S., M.HI.	(..... )
Penguji I	: Himayah, S.Ag., S.S., MIMS.	(..... )
Penguji II	: Drs. M Jayadi, M. Ag.	(..... )
Pembimbing I	: Dr. Wahyuddin G, M. Ag	(..... )
Pembimbing II	: Marni, S.IP., M. IP.	(..... )

Diketahui oleh :

Dekan Fakultas Adab dan Humaniora
UIN Alauddin Makassar

Dr. H. Barsilhannor, M. Ag.
Nip. 19691012 199603 1 003

KATA PENGANTAR

بِسْمِ اللَّهِ الرَّحْمَنِ الرَّحِيمِ

Assalamu Alaikum Warahmatullahi Wabarakatu

Segala puji dan syukur penulis panjatkan kehadirat Allah Swt. Karena atas berkat rahmat dan karunianya lah sehingga penulis dapat menyelesaikan penulisan skripsi ini. Sebagai salahsatu syarat untuk mencapai gelar Sarjana Jurusan Ilmu Perpustakaan Fakultas Adab dan Humaniora Universitas Islam Negeri (UIN) Alauddin Makassar. Salawat serta salam tak lupa pula penulis kirimkan kepada junjungan kita baginda Rasulullah Muhammad Saw. Sebagai nabi pembawa *rahmatan lil'alam*.

Ucapan terima kasih yang sebesar-besarnya penulis ucapkan teristimewa kepada orang tua tercinta, ayahanda Mustajuddin dan ibunda St Muliati yang telah mendukung penulis dari segala aspek tanpa mengenal kata lelah terlebih lagi menyerah untuk meraih kesuksesan penulis. Serta saudara tercinta penulis Muhammad Syaib S. Hum., M Luthfi, Muhammad Yunus yang telah mendukung penulis dengan seluruh kemampuan yang dimilikinya untuk membantu menyelesaikan skripsi ini.

Penulis menyadari bahwa penyelesaian skripsi ini tidak terlepas dari bantuan, motivasi, dan bimbingan dari berbagai pihak yang telah meluangkan waktu dan tenaganya untuk membantu penulis. Oleh karna itu, penulis mengucapkan terimakasih dan penghargaan setinggi-tingginya kepada:

1. Prof. Dr. H. Musafir Pababbari, M. Si., sebagai rektor Universitas Islam Negeri (UIN) Alauddin Makassar beserta Wakil Rektor I, II, III, IV atas fasilitas yang diberikan selama menimba ilmu di kampus UIN Alauddin Makassar.
2. Dr. H. Basrihannor, M.Ag. sebagai Dekan Fakultas Adab dan Humaniora UIN Alauddin Makassar, bersama Wakil Dekan I, II dan III atas segala saran dan nasehat yang diberikan selama Penulis menjalani aktivitas selama di dunia kampus.
3. A. Ibrahim, S. Ag., SS., M.Pd., sebagai Ketua Jurusan Ilmu Perpustakaan yang telah banyak membantu dalam proses penyelesaian skripsi ini.
4. Himayah, S. Ag., S.S., MIMS., sebagai Sekretaris Jurusan Ilmu Perpustakaan Fakultas Adab dan Humaniora yang telah memberi banyak saran dan arahan terhadap Penulis dalam penyelesaian skripsi ini.
5. Dr. Wahyuddin, G, M.Ag., dan Marni, S.IP., M.IP. sebagai konsultan I dan II yang bersedia meluangkan waktu, tenaga serta pikiran untuk memberi arahan, perbaikan serta masukan dalam membantu Penulis menyusun dan memperbaiki skripsi ini sampai selesai.
6. Himayah, S.Ag., S.S., MIMS. dan Drs. M. Jayadi, M.Ag. sebagai Munaqisy I dan II yang telah banyak memberikan kritikan dan saran-sarannya dalam proses penyelesaian skripsi ini.
7. Dr. Andi Miswar, S.Ag., M.Ag., Muh. Quraisy Mathar, S.Sos., M.Hum., dan A. Ibrahim, S.Ag., S.S., M.Pd. sebagai penguji Komprehensif yang telah

meluangkan waktunya untuk meninjau kembali pemahaman Penulis mengenai ilmu yang telah diberikan pada Proses Perkuliahan di UIN Alauddin Makassar.

8. Segenap Dosen Fakultas Adab dan Humaniora yang telah memberi ilmu pada masa perkuliahan selama Penulis menimba ilmu di UIN Alauddin.
9. Seluruh Staf Karyawan/karyawati Fakultas Adab dan Humaniora yang telah memberi arahan dan masukan serta bekerja sama dalam proses penyelesaian administrasi Penulis.
10. Seluruh Pustakawan dan Staf Perpustakaan Fakultas Adab dan Humaniora serta Perpustakaan UPT yang telah memberi begitu banyak saran dan masukan dalam proses pembuatan skripsi Penulis.
11. Seluruh Pustakawan dan Staf Perpustakaan Abdurrasyid Daeng Lurang Gowa yang telah memberi segala informasi yang Penulis butuhkan serta menerima Penulis dengan tangan terbuka untuk meneliti tanpa mempersulit proses penelitian Penulis.
12. Dinas Penanaman Modal dan Pelayanan Terpadu Satu Pintu Provinsi Sulawesi Selatan Badan Administrasi Pelayanan Perizinan Terpadu, Dinas Perpus dan Kearsipan Provinsi Sulawesi Selatan dan Kantor Bupati Gowa yang telah memberi izin penelitian terhadap Penulis untuk meneliti di perpustakaan Abdurrasyid Daeng Lurang Gowa.
13. Keluarga besar Penulis yang telah memberi dukungan dan motivasi untuk Penulis agar tetap mengejar kesuksesan Penulis dimasa yang akan datang.

14. Teman-teman sesama mahasiswa Ilmu Perpustakaan angkatan 2014, terkhusus pada Ap 5 dan 6 yang telah memberi motivasi, dorongan, arahan, serta menemani Penulis selama studi di Universitas UIN Alauddin Makassar yang rasa persaudaraan dan solidaritasnya hingga saat ini tetap terjaga.
15. Teman-teman Mahasiswa KKN angkatan 58 terkhusus pada dusun Bahagia, desa Bonto Manurung, kecamatan Tompo Bulu, kabupaten Maros yang telah menjadi keluarga baru yang selalu menyemangati penulis sampai skripsi ini selesai.
16. Semua pihak yang tak dapat penulis sebutkan namanya satu-persatu yang telah memberi dukungan, arahan dan masukan selama proses pembuatan skripsi ini.

Atas segala bentuk bantuan tersebut, penulis berterima kasih yang sebesar-besarnya dan mendoakan semoga diberibalasan yang setimpal. Sebagai penulis biasa, penulis menyadari bahwa penulis masih jauh dari kesempurnaan. Olehnya itu segala kritik serta saran tetap penulis butuhkan nantinya sebagai acuan untuk penulisan selanjutnya.

DAFTAR ISI

PERNYATAAN KEASLIAN SKRIPSI.....	ii
PERSETUJUAN PEMBIMBING.....	iii
PENGESAHAN SKRIPSI	iv
KATA PENGANTAR	v
DAFTAR ISI.....	viii
DAFTAR TABEL.....	xii
DAFTAR BAGAN	xiv
ABSTRAK	xvii
BAB I PENDAHULUAN.....	1
A. Latar Belakang	1
B. Rumusan Masalah.....	6
C. Hipotesis penelitian.....	6
D. Definisi Operasional dan Ruang Lingkup Penelitian.....	7
1. Definisi Operasional.....	7
2. Ruang Lingkup Penelitian.....	9
E. Kajian Pustaka.....	9
F. Tujuan dan Kegunaan Penelitian	10
1. Tujuan Penelitian	10
2. Kegunaan Penelitian	11
BAB II TINJAUAN TEORITIS	12
A. Lokasi Perpustakaan.....	12

B. Gedung perpustakaan	14
1. Pengertian Gedung Perpustakaan.....	14
2. Perancangan Gedung Perpustakaan	15
3. Prinsip Desain Gedung Perpustakaan	18
4. Standar Gedung Perpustakaan.....	19
C. Minat Kunjung Pemustaka.....	22
D. Pemustaka	25
1. Hak dan Kewajiban Pemustaka.....	25
2. Kebutuhan Informasi Pemustaka	27
E. Perpustakaan	30
1. Pengertian Perpustakaan	30
2. Jenis Perpustakaan	31
F. Perpustakaan Umum	32
1. Tujuan dan Fungsi Perpustakaan Umum	32
2. Tugas Perpustakaan Umum.....	34
G. Integrasi Keislaman.....	35
BAB III METODOLOGI PENELITIAN.....	40
A. Jenis Penelitian.....	40
B. Lokasi dan Waktu Penelitian	40
C. Populasi dan Sampel	41
D. Metode Pengumpulan Data.....	42
1. Data Primer.....	42
2. Data Sekunder.....	43

E. Instrument Penelitian	43
F. Variable Penelitian	45
G. Uji Validitas dan Reliabilitas Data.....	46
H. Teknik Pengolahan dan Analisis Data	50
1. Uji Korelasi.....	51
2. Uji Regresi.....	52
BAB IV HASIL PENELITIAN DAN PEMBAHASAN	54
A. Gambaran Umum Perpustakaan Abdurrasyid Daeng lurang	54
1. Sejarah Singkat Perpustakaan Abdurrasyid Daeng Lurang	54
2. Lokasi Perpustakaan Abdurrasyid Daeng Lurang	55
3. Visi dan Misi Perpustakaan Abdurrasyid Daeng Lurang	56
4. Sarana dan Prasarana Perpustakaan Abdurrasyid Daeng Lurang	56
5. Struktur Organisasi UPTT Perpustakaan Abdurrasyid Daeng Lurang ...	57
6. Koleksi Perpustakaan Abdurrasyid Daeng Lurang	58
7. Layanan Perpustakaan Abdurrasyid Daeng Lurang	60
B. Hasil Penelitian dan Pembahasan.....	61
1. Pengaruh Lokasi dan Gedung Perpustakaan Terhadap Minat Kunjung Pemustaka di Perpustakaan Abdurrasyid Daeng Lurang.....	63
a. Hasil Pernyataan Variabel X1 (Lokasi Perpustakaan).....	63
b. Hasil Pernyataan Variabel X2 (Gedung Perpustakaan)	71
c. Hasil Pernyataan Variabel Y (Minat Kunjung Pemustaka)	81
2. Besar Pengaruh Lokasi dan Gedung Perpustakaan Terhadap Minat Kujnung Pemustaka di Perpustakaan Abdurrasyid Daeng Lurang.....	93
a. Uji Korelasi	93

b. Uji Regresi	94
BAB V PENUTUP.....	98
A. Kesimpulan	98
B. Saran.....	98
DAFTAR PUSTAKA	100



DAFTAR TABEL

Table 3.1 Kisi-kisi Instrumen Penelitian.....	45
Table 3.2 Hasi Uji Validitas Variabel X1 (Pengaruh Lokasi Perpustakaan)	47
Table 3.3 Hasil Uji Validitas Vriabel X2 (Pengaruh Gedung Perpustakaan)	48
Table 3.4 Hasi Uji Validitas Variabel Y (Minat Kunjung Pemusta)	48
Table 3.5 Hasil Uji Reliabilias Variabel X1 (Pengaruh Lokasi Perpustakaan) Reliabilitas Statistic.....	49
Table 3.6 Hasil Uji Reliabilias Variabel X2 (Pengaruh Gedung Perpustakaan)	50
Table 3.7 Hasil Uji Reliabilias Variabel Y (Pengaruh Minat Kunjung).....	50
Table 3.8 Pedoman Derajat Hubungan	52
Table 4.1 Sarana dan Prasarana Perpustakaan Abdurrasyid Daeng Lurang	57
Tabel 4.2 Koleksi Umum Perpustakaan Abdurrasyid Daeng Lurang.....	59
Tabel 4.3 Koleksi Referensi Perpustakaan Abdurrasyid Daeng Lurang.....	59
Tabel 4.4 Koleksi Deposit Perpustakaan Abdurrasyid Daeng Lurang	59
Tabel 4.5 Koleksi Terbitan Berseri Perpustakaan Abdurrasyid Daeng Lurang	60
Tabel 4.6 Jam layanan perpustakaan Abdurrasyid Daeng Lurang.....	61
Tabel 4.7 Bobot Jawaban Pernyataan Kuesioner.....	62
Tabel 4.8 Jawaban Responden Variable X1 (Lokasi Perpustakaan).....	63
Tabel 4.9 Jawaban Responden Variable X1 (Lokasi Perpustakaan).....	64
Tabel 4.10 Jawaban Responden Variable X1 (Lokasi Perpustakaan).....	64
Tabel 4.11 Jawaban Responden Variable X1 (Lokasi Perpustakaan).....	65

Tabel 4.12 Jawaban Responden Variable X1 (Lokasi Perpustakaan).....	66
Tabel 4.13 Jawaban Responden Variable X1 (Lokasi Perpustakaan).....	67
Tabel 4.14 Jawaban Responden Variable X1 (Lokasi Perpustakaan).....	68
Tabel 4.15 Jawaban Responden Variable X1 (Lokasi Perpustakaan).....	69
Tabel 4.16 Jawaban Responden Variable X1 (Lokasi Perpustakaan).....	70
Tabel 4.17 Jawaban Responden Variable X2 (Gedung Perpustakaan).....	71
Tabel 4.18 Jawaban Responden Variable X2 (Gedung Perpustakaan).....	72
Tabel 4.19 Jawaban Responden Variable X2 (Gedung Perpustakaan).....	73
Tabel 4.20 Jawaban Responden Variable X2 (Gedung Perpustakaan).....	74
Tabel 4.21 Jawaban Responden Variable X2 (Gedung Perpustakaan).....	75
Tabel 4.22 Jawaban Responden Variable X2 (Gedung Perpustakaan).....	76
Tabel 4.23 Jawaban Responden Variable X2 (Gedung Perpustakaan).....	77
Tabel 4.24 Jawaban Responden Variable X2 (Gedung Perpustakaan).....	78
Tabel 4.25 Jawaban Responden Variable X2 (Gedung Perpustakaan).....	79
Tabel 4.26 Jawaban Responden Variable X2 (Gedung Perpustakaan).....	80
Tabel 4.27 Jawaban Responden Variable Y (Gedung Perpustakaan).....	81
Tabel 4.28 Jawaban Responden Variable Y (Gedung Perpustakaan).....	82
Tabel 4.29 Jawaban Responden Variable Y (Gedung Perpustakaan).....	83
Tabel 4.30 Jawaban Responden Variable Y (Gedung Perpustakaan).....	84
Tabel 4.31 Jawaban Responden Variable Y (Gedung Perpustakaan).....	85
Tabel 4.32 Jawaban Responden Variable Y (Gedung Perpustakaan).....	86

Tabel 4.33 Jawaban Responden Variable Y (Gedung Perpustakaan).....	87
Tabel 4.34 Jawaban Responden Variable Y (Gedung Perpustakaan).....	88
Tabel 4.35 Jawaban Responden Variable Y (Gedung Perpustakaan).....	89
Tabel 4.36 Jawaban Responden Variable Y (Gedung Perpustakaan).....	90
Tabel 4.37 Jawaban Responden Variable Y (Gedung Perpustakaan).....	91
Tabel 4.38 Jawaban Responden Variable Y (Gedung Perpustakaan).....	92
Tabel 4.39 Model Summary.....	93
Table 4.40 Hasil Uji Regresi Berganda Coefficients ^a	95
Tabel 4.41 Hasil Uji Regresi Berganda ANOVA ^a	96
Tabel 4.42 Hasil Uji Regresi Model Summary.....	97



DAFTAR BAGAN

- a. Struktur Organisasi Perpustakaan Abdurrasyid Daeng Lurang58



ABSTRAK

Nama : Siti Masita

Nim : 40400114126

Judul skripsi : Pengaruh Lokasi dan Gedung Perpustakaan Terhadap Minat Kunjung Pemustaka di Perpustakaan Abdurrasyid Daeng Lurang

Skripsi ini membahas tentang pengaruh lokasi dan gedung perpustakaan terhadap minat kunjung pemustaka di perpustakaan Abdurrasyid Daeng Lurang. rumusan masalah yang diangkat dalam peneliti ini adalah Adakah pengaruh lokasi dan gedung terhadap minat kunjung pemustaka di perpustakaan Abdurrasyid Daeng Lurang? Dan Seberapa besar pengaruh lokasi dan gedung perpustakaan terhadap minat kunjung pemustaka di perpustakaan Abdurrasyid Daeng Lurang?.

Tujuan dari penelitian ini adalah untuk mengetahui adanya pengaruh lokasi dan gedung terhadap minat kunjung pemustaka di perpustakaan Abdurrasyid Daeng Lurang dan untuk mengetahui seberapa besar pengaruh lokasi dan gedung terhadap minat kunjung pemustaka di perpustakaan Abdurrasyid Daeng Lurang.

Dalam penelitian ini, peneliti menggunakan jenis penelitian *Asosiatif* dengan pendekatan kuantitatif. populasi dalam penelitian ini adalah seluruh pemustaka yang datang berkunjung ke perpustakaan Abdurrasyid Daeng Lurang Gowa pada awal bulan Januari sampai akhir bulan Desember, 2017 yang tercantum dalam data statistic perpustakaan yakni sebanyak 498 pengunjung yang tercatat sebagai anggota perpustakaan. Metode yang digunakan peneliti dalam menentukan sampel dalam penelitian ini yaitu *Accidental Sampling* sehingga sampel dalam penelitian ini adalah seluruh pemustaka yang datang berkunjung selama penelitian ini berlangsung, yakni dari tanggal 13 Juli sampai pada tanggal 13 Agustus 2018 yakni sebanyak 27 pemustaka. Pengumpulan data menggunakan metode angket dan dokumentasi, sedangkan pada uji validitas, uji realibilitas, uji korelasi, uji regresi menggunakan bantuan program *SPSSv.22*.

Hasil penelitian menunjukkan bahwa pengaruh X1 dan X2 (lokasi dan gedung) secara simultan terhadap Y (minat kunjung) adalah sebesar $0.001 < 0.05$ dan nilai F hitung $8.879 > F$ tabel 3,39 sehingga terdapan pengaruh antara lokasi dan gedung perpustakaan terhadap minat kunjung pemustaka di perpustakaan Abdurrasyid Daeng Lurang. Variabel lokasi dan gedung perpustakaan secara simultan terhadap variabel minat kunjung adalah sebesar 42,5%.

Kata Kunci: lokasi dan gedung perpustakaan dengan minat kunjung pemustaka

BAB I

PENDAHULUAN

A. Latar Belakang

Perkembangan teknologi dan informasi pada saat ini banyak mempengaruhi kehidupan dalam berbagai aspek, termasuk pula pada aspek pendidikan. Pesatnya perkembangan teknologi dan pusat-pusat informasi yang lebih menarik, tempat-tempat hiburan, entertainment, dan acara televisi membuat seakan dunia pendidikan berada pada angka kedua setelah dunia hiburan karna tingginya peminat dunia hiburan daripada dunia pendidikan. Tak terlepas pada perpustakaan yang menjadi salah satu aset pendidikan dalam dunia intelektual untuk penunjang kecerdasan bangsa.

Dalam dunia pendidikan sebuah lembaga perpustakaan sangatlah berperan penting sebagai penunjang kecerdasan pada masyarakat tanpa memandang usia dan status sosial. Perpustakaan dikelola dengan baik sesuai dengan tujuan utama pembangunan perpustakaan itu sendiri, yakni sebagai pusat penyedia informasi. Kini perpustakaan menyediakan beragam kemasan informasi agar menarik dan dapat diterima dengan mudah oleh semua kalangan agar tak tersaingi oleh dunia hiburan yang kini semakin hari semakin banyak bentuknya.

Tak terlepas pada kreatifitas pustakawan untuk membuat perpustakaan lebih menarik agar peminat dunia pendidikan dalam hal ini terfokus pada perpustakaan dapat lebih banyak dari pada dunia hiburan. Pada dasarnya peminat perpustakaan dapat bangkit apabila adanya ketertarikan pada perpustakaan itu sendiri, baik

ketertarikan terhadap lingkungan, lokasi, tempat, suasana, pelayanan, bahkan terhadap gedung perpustakaan tersebut. Dengan adanya hal-hal menarik yang dapat di temui pemustaka dan memberikan efek kenyamanan maka dengan begitu akan memberikan penilaian tersendiri sehingga menimbulkan keinginan untuk datang kembali untuk berkunjung yang sering pula disebut dengan minat kunjung.

Agar minat kunjung di perpustakaan mengalami peningkatan, perpustakaan harus memperhatikan beberapa hal selain koleksi perpustakaan, seperti lokasi, tataruang, suasana dan pelayanan perpustakaan itu sendiri. Dengan demikian maka pemustaka merasa nyaman dan tidak mudah bosan dengan apa yang di suguhkan perpustakaan, bukan itu saja, sebuah perpustakaan juga perlu memperhatikan lokasi dan gedungnya.

Sebuah perpustakaan dapat diuntungkan dengan lokasi yang strategis. Salah satunya dengan menempatkan gedung perpustakaan di tempat-tempat yang sering di kunjungi, dan dengan menata gedung secara kreatif sehingga menarik minat pada pemustaka untuk datang berkunjung ke perpustakaan.

Lokasi menurut Elektronik Kamus Besar Bahasa Indonesia (Elektronik Kamus Besar Bahasa Indonesia, 2017) adalah letak, tempat. Letak atau tempat ini ialah di mana sebuah gedung perpustakaan berlokasi. Ketika sebuah gedung perpustakaan berada pada tempat yang strategis maka akan membuat perpustakaan tersebut lebih mudah mendapat pengunjung dan lebih mudah diketahui orang banyak dengan sendirinya. Tempat strategis memungkinkan sebuah perpustakaan lebih diuntungkan dari segi pengunjung.

Pemilihan lokasi hendaknya memperhitungkan kenyamanan pemakai. Untuk perpustakaan umum lokasi yang dipilih hendaknya merupakan lokasi yang sering dan mudah dikunjungi umum, bahkan kalau mungkin perpustakaan harus berada di lokasi yang lebih sering didatangi orang daripada tempat lain (Suwarno: 2015, 42).

Perpustakaan hingga saat ini pada dasarnya masih banyak yang menggunakan gedung sebagai prioritas utama yang dapat di datangi dan dikunjungi oleh masyarakat yang membutuhkan informasi. Bila sebuah perpustakaan berada pada tempat yang strategis dan memiliki gedung yang indah dengan interior yang menarik maka akan membuat pemustaka yang datang berkunjung lebih merasa nyaman dan ingin datang berkunjung kembali.

Yang kita tahu istilah perpustakaan itu sendiri adalah sebuah ruangan, bagian sebuah gedung, ataupun gedung itu sendiri yang digunakan untuk menyimpan buku dan terbitan lainnya yang biasa disimpan menurut tata susunan buku tertentu untuk digunakan pembaca, bukan untuk dijual (Sulistyo-Basuki: 1991, 3).

Menurut Wiji Suwarno, (2014: 42) gedung perpustakaan merupakan sarana yang amat penting dalam penyelenggaraan perpustakaan. Dalam gedung itulah segala aktivitas dan program perpustakaan dirancang dan diselenggarakan. Pembangunan gedung perpustakaan perlu memperhatikan faktor-faktor fungsional dari kegiatan perpustakaan.

Dari penjelasan di atas dapat dikatakan bahwa sebuah perpustakaan masih terfokus pada bangunan gedungnya yang dirancang sedemikian rupa dengan tujuan memberikan kenyamanan pada proses kerja pustakawan dan pemustaka yang datang

berkunjung untuk menemukan informasi yang dibutuhkannya di perpustakaan. Sebagaimana yang diketahui bahwa perpustakaan umum merupakan salah satu penyedia informasi yang sangat penting bagi seluruh masyarakat tanpa membedakan antara satu dan yang lainnya, terutama pada masyarakat yang berada disekitar perpustakaan tersebut.

Salah satu hal yang dapat menarik minat kunjung seseorang untuk datang berkunjung yakni adanya sesuatu yang berbeda dari yang biasa dilihat. Gedung perpustakaan yang memberi kesan beda terhadap pemustaka yang datang berkunjung karna tampilan gedung yang unik ataupun nyaman akan menimbulkan keinginan untuk datang berkunjung kembali.

Penelitian tentang pengaruh lokasi dan gedung terhadap minat kunjung ini belum ada hasil penelitian sebelumnya yang menggabungkan dua hal tersebut dalam satu penelitian. Beberapa penelitian sebelumnya meneliti tentang minat kunjung namun pada aspek promosi, tataruang dan lain sebagainya. Diantaranya seperti Munawir dengan judul penelitian *Pengaruh Tataruang Perpustakaan Terhadap Peningkatkan Kunjungan Pemustaka di Perpustakaan Daerah Kabupaten Barru* yang terbit pada tahun 2014, Nurfadhilah Ashal dengan judul *Hubungan Promosi Perpustakaan Dengan tingkat Kunjungan Pemustaka di Badan Perpustakaan dan Arsip Daerah Provinsi Sulawesi Selatan* tahun 2016, dan Dahniar Sirajuddin dengan judul *Pengaruh Desain Interior Perpustakaan Terhadap Minat Berkunjung mahasiswa ke Perpustakaan Universitas Muslim Indonesia (UMI) Makassar* tahun 2012.

Berdasarkan kunjungan lapangan yang peneliti lakukan pada perpustakaan Abdurrasyid Daeng Lurang, perpustakaan ini berlokasi di Jln. Kenanga No 11 Sungguminasa Gowa. Berada tidak jauh dari kantor Polisi Kapolsek Somba Opu. Perpustakaan ini memiliki letak lokasi gedung yang memasuki gang. Memiliki gedung bertingkat dua, dan dengan daya tampung pengunjung yang banyak. Perpustakaan ini dulunya adalah perpustakaan pribadi milik yayasan, hanya diperuntukkan bagi anggota yayasan saja. Namun kini perpustakaan ini telah menjadi perpustakaan umum yang diperuntukkan bagi seluruh kalangan masyarakat.

Kondisi saat ini yang terjadi di perpustakaan Abdurrasyid Daeng lurang yakni, kurangnya pemustaka yang datang berkunjung. Meski perpustakaan ini memiliki koleksi yang banyak dan termasuk dalam koleksi berkuwalitas, bahkan memiliki koleksi referensi yang terbilang komplit. Namun sangat jarang sekali terlihat adanya pemustaka yang datang berkunjung ke perpustakaan ini. Keadaan ini dapat disebabkan karna penempatan lokasi yang kurang strategis dan gedung yang kurang menarik, ataupun dapat disebabkan oleh hal lainnya.

Berdasarkan kondisi yang peneliti paparkan di atas, peneliti ingin meneliti lebih lanjut mengenai pengaruh rendahnya minat kunjung di perpustakaan ini baik dikarnakan gedung, lokasi maupun hal lain. Oleh sebab itu sehingga peneliti melakukan penelitian dengan judul Pengaruh “Lokasi dan Gedung Perpustakaan Terhadap Minat Kunjung Pemustaka di Perpustakaan Abdurrasyid Daeng Lurang”.

B. Rumusan Masalah

Berdasarkan latar belakang di atas, maka peneliti menetapkan bahwa masalah pokok pada penelitian ini adalah bagaimana pengaruh lokasi dan gedung perpustakaan terhadap minat kunjung pemustaka di perpustakaan Abdurrasyid Daeng Luring Gowa. Masalah pokok tersebut diurai dalam sub masalah sebagai berikut:

1. Adakah pengaruh lokasi dan gedung terhadap minat kunjung pemustaka di perpustakaan Abdurrasyid Daeng Lurang?
2. Seberapa besar pengaruh lokasi dan gedung perpustakaan terhadap minat kunjung pemustaka di perpustakaan Abdurrasyid Daeng Lurang?

C. Hipotesis Penelitian

Hipotesis adalah jawaban sementara dari sebuah permasalahan. Sehingga dalam sebuah penelitian diperlukan hipotesis sebagai dugaan sementara yang membuktikan kebenaran yang diperlukan peneliti lebih lanjut di lapangan untuk pengembangan penelitian selanjutnya.

1. H_a : Hipotesis kerja. Hipotesis kerja menyatakan adanya pengaruh antara variable. Dalam hal ini hipotesis kerja menyatakan adanya pengaruh lokasi dan gedung perpustakaan terhadap minat kunjung pemustaka di perpustakaan Abdurrasyid Daeng lurang Gowa.
2. H_o : Hipotesis nol. Hipotesis ini menyatakan tidak adanya pengaruh antara variable. Dalam hal ini hipotesis nol menyatakan tidak adanya pengaruh yang signifikan lokasi dan gedung perpustakaan terhadap minat kunjung pemustaka di perpustakaan Abdurrasyid Daeng lurang Gowa.

Disebabkan sebuah hipotesis adalah sebuah penjelasan mengenai jawaban sementara oleh peneliti, maka hipotesis yang dapat penulis paparkan sebagai jawaban sementara adalah Hipotesis kerja (H_a) yakni hipotesis yang menyatakan adanya hubungan antara parameter dan statistic (Sugiyono, 2016: 67). Dalam hal ini, penempatan lokasi yang strategis dan gedung yang menarik dapat mempengaruhi tingginya minat kunjung pemustaka dengan kata lain dapat di beri jawaban sementara bahwa ada hubungan antara lokasi dan gedung terhadap minat kunjung pemustaka di perpustakaan Abdurrasyid Daeng Lurang.

D. Definisi Operasional dan Ruang Lingkup Peneliti

1. Definisi Operasional

Untuk memberi gambaran yang lebih jelas pada pembahasan penelitian ini dan menghindari kesalah fahaman terhadap judul penelitian ini maka peneliti memberi batasan-batasan pengertian terhadap variable-variabel yang akan dibahas dalam penelitian ini sebagai berikut:

- a. Pengaruh adalah daya yang ada atau timbul dari sesuatu (orang, benda) yang ikut membentuk watak, kepercayaan atau perbuatan seseorang (Kamus Besar Bahasa Indonesia, 2005: 849).
- b. Lokasi menurut *Elektronik Kamus Besar Bahasa Indonesia* adalah “letak, tempat” (Elektronik Kamus Besar Bahasa Indonesia, 2017).
- c. Gedung menurut *Elektronik Kamus Besar Bahasa Indonesia (E-KBBI)* adalah “bangunan tembok dan sebagainya yang berukuran besar sebagai tempat kegiatan, seperti perkantoran, pertemuan, perniagaan, pertunjukan,

olahraga, dan sebagainya”(Elektronik Kamus Besar Bahasa Indonesia, 2017).

- d. Minat kunjung merupakan kecenderungan jiwa yang mendorong seseorang mengunjungi dan memanfaatkan perpustakaan. Minat kunjung ditunjukkan dengan keinginan yang kuat untuk datang dan memanfaatkan fasilitas yang disediakan terutama membaca koleksi perpustakaan (Dermono, 2001:182).
- e. Pemustaka (*user*) adalah orang, sekelompok orang, atau lembaga yang memanfaatkan fasilitas dan atau layanan suatu perpustakaan (Lasa, 2009: 237).
- f. Perpustakaan adalah salah satu bentuk organisasi sumber belajar yang merupakan suatu proses perencanaan, pengorganisasian, penggerakan dan pengawasan dalam suatu unit kerja untuk mengumpulkan, menyimpan dan memelihara koleksi bahan pustaka yang dikelola dan diatur secara sistematis dengan cara tertentu dengan memanfaatkan sumberdaya manusia untuk memanfaatkan sebagai sumber informasi (Ibrahim, 2014: 01)

Deri beberapa penjelasan definisi operasional di atas, maka dapat difahami bahwa definisi oprasional yang dimaksud adalah pengaruh lokasi dan gedung terhadap minat kunjung pemustaka di perpustakaan Abdurrasyid Daeng Lurang yang tentu saja harus dikaji lebih dalam lagi pada penelitian ini oleh peneliti.

2. Ruang Lingkup Penelitian

Berdasarkan latar belakang masalah dan rumusan masalah di atas, maka penulis membatasi penelitiannya pada beberapa aspek karena mengingat singkatnya waktu dan biaya yang peneliti miliki, maka peneliti hanya dapat meneliti tentang pengaruh lokasi dan gedung, serta seberapa besar pengaruh lokasi dan gedung terhadap minat kunjung pemustaka di perpustakaan Abdurrasyid Daeng Lurang.

E. Kajian Pustaka

Dalam pembahasan yang berjudul “*Pengaruh Lokasi dan Gedung Terhadap Minat Kunjung di Perpustakaan Abdurrasyid Daeng Lurang*” peneliti menemukan beberapa buku yang berkaitan dengan penelitian ini, yaitu:

1. Sutarno NS, *Perpustakaan dan Masyarakat*, 2006. Buku ini membahas tentang keberadaan sebuah Perpustakaan yang ideal dan seharusnya, peran sebuah lembaga perpustakaan, tugas lembaga perpustakaan serta fungsi sebuah perpustakaan.
2. Wiji Suwarno, *Perpustakaan dan Buku*, 2015. Buku ini membahas tentang perencanaan awal pembangunan perpustakaan mulai dari perencanaan sebuah gedung, keterkaitan sebuah perpustakaan dengan buku sebagai koleksi yang penting untuk perpustakaan dan peran sebuah lembaga perpustakaan.
3. Nuraeni, Bellinda Sofia. “*Jurnal Bisnis STRATEGI: Analisis Faktor-Faktor Yang Mempengaruhi Minat Kunjung Ulang Wisatawan Museum*”

Ranggawarsita Semarang". Jurnal Bisnis STRATEGI 23, no. 1 (Juli 2016): h. 15-28

4. Blasius, *Antologi Kepustakawanan Indonesia*, 2006. Buku ini membahas tentang perencanaan pembangunan perpustakaan, tatacara membangun dan mendayagunakan perpustakaan.
5. Sulistyio-Basuki, *Pengantar Ilmu Perpustakaan*, 1993. Buku ini menjelaskan tentang dasar-dasar ilmu perpustakaan seperti perencanaan gedung perpustakaan, koleksi perpustakaan, dan berbagai penjelasan dasar tentang sebuah perpustakaan.
6. Achmad, Dkk. *Layanan Cinta: Berwujud Layanan prima Perpustakaan*, 2012. Buku ini menjelaskan tentang perencanaan pembangunan sebuah lembaga perpustakaan, unsur-unsur yang terdapat dalam perpustakaan, pentingnya pemustaka, hal yang perlu di perhatikan oleh pemustaka, dll.

F. Tujuan dan Kegunaan Penelitian

1. Tujuan Penelitian

Dalam hal ini peneliti memiliki tujuan yang penulis capai yakni:

- a. Untuk mengetahui apakah ada pengaruh lokasi dan gedung terhadap minat kunjung pemustaka di perpustakaan Abdurrasyid Daeng Lurang.
- b. Untuk mengetahui seberapa besar pengaruh lokasi dan gedung terhadap minat kunjung pemustaka di perpustakaan Abdurrasyid Daeng Lurang.

2. Kegunaan Penelitian

Penulis berharap penelitian ini dapat memberi manfaat yang dapat pembaca peroleh dari penelitian ini, diantaranya:

- a. Kegunaan akademik. Sebagai suatu karya ilmiah, hasil penelitian ini diharapkan dapat ikut memberikan kontribusi dibidang pendidikan dan pada bidang perpustakaan terkhusus pada pembahasan mengenai pengaruh lokasi dan gedung terhadap minat kunjung pemustaka.
- b. Kegunaan praktis. Peneliti barharap dengan adanya hasil penelitian ini akan memudahkan pemahaman pembaca tentang pengaruh lokasi dan gedung terhadap minat kunjung diperpustakaan. Serta diharapkan memahami betapa pentingnya lokasi daan gedung sebuah perpustakaan terhadap minat kunjung pemustaka.

BAB II

TINJAUAN TEORETIS

A. Lokasi Perpustakaan

1. Pemilihan Lokasi Strategis

Menurut Sutarno NS (2006: 80) menyatakan bahwa lokasi harus ditempatkan yang mudah dan ekonomis didatangi masyarakat pemakainya, Luas tanah (jika perpustakaan menempati gedung tersendiri), usahakan cukup menampung bangunan gedung, dengan kemungkinan perluasan dalam kurun waktu 10-15 tahun mendatang, lingkungan yang tenang, tempat parkir secukupnya, taman, dan lain-lain.

Menurut Wilson yang dikutip oleh Achmad (2012: 8-9) mengatakan bahwa ada beberapa faktor yang perlu dipertimbangkan dalam pemilihan sebuah lokasi. Lokasi harus mampu mengakomodasi kebutuhan gedung saat ini maupun kebutuhan perluasan dimasa datang, pilihan perluasan dapat dilakukan secara horisontal atau vertikal atau mengkombinas keduanya. Lokasi sedapat mungkin ditengah-tengah institusi atau tempat strategis yang mudah dijangkau pemustaka atau masyarakat dari berbagai arah.

Sulistyo-Basuki (1993: 307) mengemukakan bahwa pemilihan lokasi hendaknya mempertimbangkan kenyamanan pemakai, perluasan masa mendatang, ketersediaan tanah, dan dana. Lokasi perpustakaan berpengaruh besar terhadap pemakai, misalnya perpustakaan umum yang jauh dari fasilitas angkutan umum pasti akan kurang pengunjungnya.

Tjiptono (2004: 42) menyatakan bahwa pertimbangan yang cermat dalam menentukan lokasi penyedia jasa meliputi faktor-faktor:

- a. Akses, misalnya lokasi yang dilalui atau mudah dijangkau sarana transportasi umum.
- b. Visibilitas/keterlihatan, misalnya lokasi yang dapat dilihat dengan jelas dari tepi jalan.
- c. Lalu lintas (traffic), dimana ada dua hal yang perlu dipertimbangkan, yaitu:
 - a. Banyaknya orang yang lalu-lalang bisa memberikan peluang besar terjadinya impulse buying
 - b. Kepadatan dan kemacetan lalu lintas bisa pula menjadi hambatan.
- d. Tempat parkir yang luas dan aman.
- e. Ekspansi, yaitu tersedia tempat yang cukup luas untuk perluasan usaha di kemudian hari.
- f. Lingkungan, yaitu daerah sekitar yang mendukung jasa yang ditawarkan.
- g. Persaingan, yaitu lokasi pesaing.
- h. Peraturan pemerintah.

Menurut Konsep Ratih Hurriyati (2010:57) menyimpulkan bahwa pemeliharaan tempat atau kota merupakan pertimbangan yang cermat terhadap beberapa faktor sebagai berikut:

- a. Akses, misalnya lokasi yang mudah dijangkau sarana transportasi umum
- b. Visibillitas, misalnya lokasi yang dapat dilihat dengan jelas dari tepi jalan

- c. Lalu lintas (*traffic*), dimana ada dua hal yang perlu dipertimbangkan, yaitu (1) Banyaknya orang yang lalu lalang dapat memberikan peluang besar terjadinya impulse buying (2) kepadatan dan kemacetan lalu lintas dapat pula menjadi hambatan
- d. Tempat parkir yang luas dan aman
- e. Ekspansi, tersedia tempat yang cukup untuk perluasan usaha dikemudian hari
- f. Lingkungan, yaitu daerah sekitar yang mendukung jasa yang ditawarkan
- g. Persaingan, yaitu lokasi pesaing
- h. Peraturan pemerintah

Dari beberapa penjelasan di atas maka dapat dipaparkan bahwa ada beberapa hal yang harus diperhatikan dalam pemilihan lokasi yang tepat untuk perpustakaan seperti akses dalam hal ini lokasi yang mudah didatangi oleh pemustaka, lokasi yang dapat dilihat dari tepi jalan, perlu diperhatikan pula perluasan masa mendatang, ketersediaan tanah, serta dana, tak terlepas pula pada kenyamanan pemustaka.

B. Gedung Perpustakaan

1. Pengertian Gedung Perpustakaan

Gedung menurut Elektronik Kamus Besar Bahasa Indonesia adalah bangunan tembok dan sebagainya yang berukuran besar sebagai tempat kegiatan, seperti perkantoran, pertemuan, perniagaan, pertunjukan, olahraga, dan sebagainya (Elektronik Kamus Besar Bahasa Indonesia, 2017).

Menurut Wiji Suwarno (2015: 42-43) Gedung perpustakaan merupakan sarana yang amat penting dalam penyelenggaraan perpustakaan. Dalam gedung itulah segala aktifitas dan program perpustakaan dirancang dan diselenggarakan. Memang secara umum gedung perpustakaan sama dengan gedung lainnya, yang membedakan adalah gedung perpustakaan merupakan sarana yang berfungsi sebagai fasilitas layanan, untuk itu maka gedung perpustakaan harus memerhatikan kemudahan arus pergerakan manusia sebagai pengguna (user) perpustakaan Dalam pembuatannya.

Dari beberapa pemaparan di atas maka dapat dikatakan bahwa gedung perpustakaan adalah tempat dimana semua aktifitas dan kegiatan serta program perpustakaan diselenggarakan baik untuk pegawai perpustakaan maupun pemustaka.

2. Perancangan Gedung Perpustakaan

Menurut Darmono yang dikutip oleh Wiji Suwarno (2015: 44), mengisyaratkan untuk membangun suatu gedung perpustakaan dan untuk menghasilkan gedung yang baik dan fungsional harus mempertimbangkan minimal unsur-unsur berikut ini.

- a. Untuk apa perpustakaan itu didirikan ?
- b. Apa fungsi dan program yang akan dikerjakan?
- c. Berapa jumlah tenaga yang dibutuhkan?
- d. Siapa saja yang akan dilayani oleh perpustakaan?

- e. Bahan-bahan pustaka, perlengkapan, dan perabot apa saja yang akan ditampung dalam gedung itu?
- f. Berapa anggaran yang tersedia untuk itu?

Darmono (2001: 191-192) menyatakan bahwa Perancangan gedung harus memerhatikan beberapa hal sebagai berikut:

- a. Perkembangan perpustakaan yang cepat menuntut pemikiran yang cermat atas daya tampung dan kemungkinan perluasan gedung perpustakaan untuk masa kini maupun apa yang diproyeksikan dimasa depan.
- b. Untuk membuat suatu gedung perpustakaan diperlukan pengetahuan yang cukup tentang segala aspek yang merupakan ciri khas gedung perpustakaan yang bersangkutan, baik aktifitas yang seharusnya dijalankan maupun segi-segi teknologi yang telah masuk dalam dunia perpustakaan.
- c. Sifat-sifat khas masyarakat yang akan menggunakan perpustakaan serta hubungan perpustakaan dengan unit-unit lain dalam instansi penanggungnya menuntut persyaratan-persyaratan khusus atas gedung perpustakaan

Sutarno NS (2006: 80-81) menyatakan bahwa Aspek yang perlu diperhatikan pada unsur gedung adalah luas gedung atau ruangnya harus cukup menampung bangunan koleksi bahan pustaka, ruang baca dengan kapasitas minimal 10% dari jumlah masyarakat yang akan dilayani, ruang layanan, ruang kerja pengolahan dan administrasi. Ruang-ruang lain yang

diperlukan, seperti gedung dan kamar kecil. Kontruksi, mencakup aspek kekuatan dan pengamanan. Cahaya di dalam ruangan harus terang. Kesejukan di dalam ruangan dan petukaran udara/ventilasi harus baik. kebutuhan yang lebih terinci tentang gedung dan ruang perpustakaan dapat disesuaikan dengan kondisi dan situasi, serta ruang lingkup organisasi yang membentuk perpustakaan. Pada prinsipnya penyediaan semua sarana-prasarana, prabot dan perlengkapan adalah dalam rangka memfasilitasi, mendukung, memudahkan, meningkatkan kualitas, dan mempercepat terlaksananya kegiatan.

Berdasarkan beberapa penjelasan di atas maka perencanaan gedung perpustakaan hendaknya memperhatikan beberapa hal seperti perluasan gedung untuk masa mendatang, kontruksi harus kuat dan aman, memiliki kenyamanan, kamarkecil, ventilasi dan hal-hal lain yang dapat memuaskan pemustaka disaat datang untuk berkunjung keperpustakaan.

3. Prinsip Desain Gedung Perpustakaan

Sulistyo-Basuki (1993: 303-304) menyatakan bahwa Gedung perpustakaan yang dibangun hendaknya memiliki desain fungsional dari pada monumental artinya desain yang dibuat ada manfaatnya, bukannya hanya merupakan hiasan sebagai bagian sebuah monument. Gedung yang didesain untuk sistem terbuka dapat juga digunakan untuk system tertutup namun tidak demikian sebaliknya.

Higham yang dikutip oleh Achmad, Dkk (2012: 8) menyatakan Perpustakaan harus fungsional, menarik dan harus mudah digunakan, semudah membuat organisasi yang kompleks. Gambaran sebuah gedung perpustakaan modern dengan tampilan menarik dan efisien di setiap aspeknya, namun pemustaka komplain bahwa mereka tidak dapat bekerja atau beraktifitas untuk waktu yang lama. Hal ini dikarenakan gedung perpustakaan terlalu panas, atau terlalu dingin, terlalu kaku (sesak) atau terlalu banyak angin. Apabila kondisi demikian, perpustakaan akan menjadi sebuah sumber kesengsaraan bagi pemustaka dan pustakawan.

Tentang bangunan atau gedung perpustakaan widjaja yang dikutip oleh Achmad, Dkk (2012: 9) mengatakan arsitektur perpustakaan perlu dibenahi untuk menarik minat masyarakat yang memanfaatkan fasilitas tersebut. Bangunan perpustakaan selama ini masih terkesan konvensional, sehingga sudah saatnya dirancang dengan unsur “fashionable” dan fungsional.

Dari penjelasan di atas maka dapat dikatakan bahwa prinsip desain gedung sebaiknya memperhatikan banyak hal dapat memberi kenyamanan untuk kepuasan pemustaka. Prinsip desain gedung perpustakaan sebaiknya memperhatikan desain fungsional, efisien, memiliki arsitektur yang menarik, dan yang terpenting di atas segalanya yakni kenyamanan pemustaka itu sendiri.

4. Standar Gedung Perpustakaan

Pemerintah India mengeluarkan standar gedung perpustakaan dalam terbitan *Indian Standard Recommendation Relating to Primary Elements in the Design of Library Building*, (ISI) yang dikutip oleh Sulstyo-Basuki (1993: 302) Sebagai berikut:

- a. Dokumen atau bahan pustaka:
 - 1) 1050 volume permeter persegi
- b. Staf perpustakaan:
 - 1) Kepala dan wakil kepala perpustakaan 30 meter persegi
 - 2) Pengklasifikasi, pengkatalog, pustakawan pengadaan, dan pustakawan pemeliharaan, 9 m²
 - 3) Staf administrative dan professional yang tidak bertugas di titik jasa (seroice point) serta staf lainnya terkecuali (b) 5 m²
- c. Pemakai :
 - 1) Luas rata-rata per pembaca diruang baca iyalah 2.33 m²
- d. Jasa:

Ruang yang diperlukan untuk jasa bagi pemakai dapat dihitung berdasarkan permintaan setempat
- e. Keperluan lain:

Ruang untuk keperluan lain dapat disebut sebagai ruang darurat. Ruang untuk keperluan lain dapat dihitung, misalnya ruang untuk tangga, koridor, pintu masuk, lobi, toilet, tembok, tiang, pengangkutan barang, dan

lift. Ruang untuk keperluan semacam itu makan tempat sekitar 30% hingga sepertiga dari ruang untuk bahan pustaka, pembaca, serta ruang jasa untuk pembaca dan staf.

Sutarno NS, (2006: 81-44) Membagi standar gedung perpustakaan pada perpustakaan yang menempati gedung tersendiri dan perpustakaan yang menempati ruang tersendiri, sebagai mana pemaparan dibawah ini:

a. perpustakaan yang menempati gedung tersendiri

Sebuah gedung yang dibangun dan diperuntukkan perpustakaan diharapkan memiliki sejumlah ruangan untuk menampung berbagai kegiatan perpustakaan. Ruangan-ruangan tersebut antara lain meliputi: ruangan koleksi, dengan kapasitas (daya tampung) bahan pustaka tertentu, misalnya untuk perpustakaan umum kabupaten/ kota dapat menampung 20.000-30.000 judul buku, dan berbagai jenis koleksi yang lain yaitu:

- 1) Ruangan bacanya dapat menampung jumlah pengunjung sekitar 30-40 orang (tempat duduk).
- 2) Ruangan koleksi referensi.
- 3) Ruangan koleksi Pandang Dengar (PD) untuk perpustakaan umum dan perpustakaan tertentu lainnya.
- 4) Ruangan kerja pengolahan.
- 5) Ruangan kerja tata usaha/administrasi.
- 6) Ruangan kepala perpustakaan.
- 7) Ruangan layanan, lemari katalog dan penitipan barang.

- 8) Ruangan lobi dan ruang pengumuman/pamer
- 9) Ruang pertemuan dengan kapasitas tertentu, misalnya 75-100 orang.
- 10) Ruang gedung.
- 11) Kamar kecil, garasi secukupnya
- 12) Diluar gedung, diperlukan lahan parker untuk mobil, motor pengunjung dan karyawan secukupnya, serta halaman dengan lingkungan yang hijau asri taman.

b. perpustakaan yang menempati ruangan tersendiri

Ruangan perpustakaan tersebut didesain dan ditata secara khusus untuk perpustakaan, dengan mempertimbangkan aspek-aspek seperti halnya perpustakaan yang menempati gedung tersendiri. Namun aspek-aspek tersebut lebih sederhana, karena terbatas pada ruangan perpustakaan. Yang penting adalah bahwa semua proses kegiatan dapat berjalan guna melaksanakan tugas dan fungsi perpustakaan.

Sebenarnya banyak Negara yang mengeluarkan standar gedung perpustakaan, namun perlu diketahui bahwa tidak semua standar yang dikeluarkan oleh Negara lain dapat dijadikan sebuah panduan yang tepat bagi gedung perpustakaan terkhususnya geung perpustakaan yang berada di Indonesia. Bahkan untuk perpustakaan yang berada pada suatu daerah yang sama tidak dapat dijadikan panduan karna mengingat jenis dan fungsi perpustakaan itu sendi. Namun peneliti tetap memaparkan penjelasan mengenai standar gedung perpustakaan dari beberapa negara untuk

dijadikan panduan dasar untuk menetapkan standar gedung perpustakaan. Oleh karena itu penulis tetap memberikan standar sederhana dari beberapa pemeparan di atas sebagai berikut

Sebuah gedung perpustakaan sebaiknya disesuaikan dengan penggunaan gedung perpustakaan tersebut, baik untuk ruang perindifidu seperti ruang kepela perpustakaan, ruang pengolahan dan lain sebagainya. Tak lupa pula pada gedung untuk pemustaka yang datang berkunjung sebaiknya disesuaikan dengan jenis perpustakaan tersebut. Apabila perpustakaan tersebut adalah perpustakaan umum, sebaiknya memperkirakan daya tampung dengan melihat jumlah penduduk yang berada disekitarnya dan memperkirakan banyaknya pemustaka yang datang keperpustakaan tersebut dalam sehari.

C. Minat Kunjung Pemustaka

1. Faktor-faktor yang Dapat Mempengaruhi Minat Kunjung

a. Faktor pendorong minat kunjung

Dalam skripsi *Hubungan Promosi Perpustakaan Dengan Tingkat Kunjungan Pemustaka di Badan Perpustakaan dan Arsip Daerah Provinsi Sulawesi selatan* yang ditulis oleh Nurfadhilah Ashal (2016: 31) menyatakan bahwa ada beberapa faktor yang dapat mendorong bangkitnya minat kunjung masyarakat diantaranya yakni:

- 1) Rasa ingintahu yang tinggi atas tempat dan kondisi yang ingin di kunjungi;

- 2) Keadaan lingkungan yang menarik serta fasilitas yang memadai;
- 3) Keadaan lingkungan social yang ramah juga kondusif;
- 4) Tersedianya kebutuhan yang di inginkan;
- 5) Berprinsip bahwa berkunjung keperpustakaan merupakan gaya hidup.

Menurut Bellinda Sofia Nuraeni pertama, minat kunjung ulang dapat ditingkatkan melalui peningkatan promosi dari segi kualitas, kuantitas dan jangkauannya. Kedua, minat kunjung ulang dapat ditingkatkan melalui peningkatan kualitas pelayanan yang berdasar pada penilaian keamanan, kenyamanan, keramahan, santun, daya tanggap, dan pengelola. Ketiga, minat kunjung ulang dapat ditingkatkan melalui citra wisata yang didorong oleh peningkatan kualitas pelayanan. Keempat, minat kunjung ulang dapat ditingkatkan melalui daya tarik wisata yang didorong oleh peningkatan kualitas pelayanan (Nuraeni, 2014: 15).

Menurut Sutarno (2003: 111) menyatakan bahwa masyarakat baru mau keperpustakaan jika mereka:

- 1) Tahu arti dan manfaatnya;
- 2) Membutuhkan sesuatu diperpustakaan;
- 3) Tertarik dengan perpustakaan;
- 4) Masyarakat senang dengan perpustakaan;
- 5) Dilayani dengan baik.

b. Faktor rendahnya minat kunjung

Beberapa hal yang membuat masyarakat tidak ingin berkunjung keperpustakaan menurut Sutarno NS (2003: 188) yakni:

- 1) Adanya jarak antara perpustakaan dan masyarakat;
- 2) Adanya keterbatasan akses informasi dan komunikasi;
- 3) Respon dan perhatian masyarakat yang relative rendah;
- 4) Presepsi masyarakat yang keliru terhadap perpustakaan;
- 5) Minat masyarakat terhadap perpustakaan relative rendah;
- 6) Tingkat kesibukan dan waktu yang terbatas.

Sedangkan menurut Dimiyanti minat seseorang dipengaruhi oleh beberapa hal seperti:

- 1) Kondisi fisik. Maksudnya keadaan jasmani dan kondisi yang baik akan mempengaruhi minat belajar yang lebih tinggi. Namun setelah adanya suatu peristiwa, sehingga mengakibatkan seseorang mengalami cacat jasmani, maka orang tersebut akan berubahlah minat belajarnya, sehingga lebih suka kepada hal-hal yang lebih sesuai dengan keadaan dirinya.
- 2) Kondisi psisik. Perubahan psisik seseorang akan mempengaruhi minat terhadap suatu bidang stadi tertentu. Misalnya dengan gangguan jasmani dan rohaninya, anak akan mempunyai keinginan yang berbeda
- 3) Lingkungan social. Lingkungan atau alam akan sekitar akan mempengaruhi minat meskipun dalam waktu yang dalam relative lama

Ada begitu banyak faktor yang dapat mempengaruhi minat kunjung yang tidak dapat terlepas pada individu orang tersebut. Setiap orang memiliki tingkat kunjungan masing-masing, apakah orang tersebut sering mengunjungi perpustakaan maupun sebaliknya tergantung dari minat yang menumbuhkan keinginan untuk datang berkunjung ke perpustakaan. Namun dengan adanya penjelasan menurut para ahli di atas maka peneliti harus memaparkan kembali secara singkat sebagai berikut.

Faktor yang mempengaruhi tingginya tingkat kunjungan ke perpustakaan adalah adanya rasa ingin tahu yang tinggi, adanya rasa tertarik, adanya kebutuhan yang diperlukan di perpustakaan, lingkungan dan gaya hidupnya, serta adanya pemahaman terhadap perpustakaan. Sedangkan faktor yang dapat membuat minat kunjung rendah seperti tidak adanya minat untuk berkunjung, masyarakat kurang memperhatikan, kurangnya sosialisasi, dan perlu diperhatikan pula aspek lingkungan sosial, kondisi fisik dan psikisnya.

D. Pemustaka

1. Hak dan Kewajiban Pemustaka

Menurut Achmad, dkk (2012: 40) secara umum hak dan kewajiban pemustaka adalah:

- a. Memperoleh informasi yang berkualitas
- b. Memperoleh layanan perpustakaan dengan cepat, benar, ramah dan nyaman

- c. Meminjam koleksi perpustakaan, memperoleh bimbingan, dan lain-lain sesuai kebutuhannya
- d. Memanfaatkan fasilitas perpustakaan, seperti WiFi, internet, ruang diskusi, study carel, ruang baca dan fasilitas lain yang disediakan oleh perpustakaan.
- e. Memesan koleksi seperti buku, jurnal atau majallah untuk dibeli oleh perpustakaan sebagai koleksi baru maupun sebagai koleksi tambahan
- f. Memberikan masukan kepada tenaga perpustakaan untuk pengembangan perpustakaan secara menyeluruh, dan
- g. Berperan serta dalam pengawasan pemanfaatan koleksi dan fasilitas yang ada di perpustakaan

Setelah pemustaka mengetahui hak mereka maka perlu juga mengetahui kewajibannya. Kewajiban tersebut antara lain:

- a. Mengembalikan koleksi yang dipinjam tepat waktu
- b. Memelihara koleksi yang dipinjam agar tidak rusak
- c. Meletakkan koleksi yang dibaca di meja karena tenaga pustakawa yang berkewajiban mengembalikan ke rak buku
- d. Menggunakan kartu anggota perpustakaan sendiri saat meminjam koleksi
- e. Menghormati dan menghargai pemustaka lain yang sedang melakukan aktivitas di perpustakaan

- f. Menjaga fasilitas yang tersedia di perpustakaan, misalnya meja belajar, kursi, komputer, lift, toilet, AC dan lainnya agar terhindar dari kerusakan karena pemanfaatan yang belum wajar
- g. Menjaga suasana perpustakaan agar tetap tenang dan nyaman untuk belajar, dan
- h. Mematuhi tata tertip perpustakaan.

Berdasarkan pemaparan di atas maka dapat dipaparkan bahwa hak pemustaka adalah menggunakan fasilitas dan pelayanan perpustakaan dengan nyaman. Sedangkan kewajiban pemustaka adalah menjaga kenyamanan perpustakaan dengan cara mengupayakan tenang dan tidak mengganggu pemustaka yang lain serta tidak merusak koleksi dan fasilitas yang ada di perpustakaan.

2. Kebutuhan Informasi Pemustaka

Crowford yang dikutip oleh Achmad, Dkk (2012: 54-55) mengungkapkan kebutuhan informasi pemustaka tergantung pada

- a. Aktivitas pekerjaan (*work activity*)
- b. Disiplin/bidang yang diminati (*discipline/ field/ area of interest*)
- c. Ketersediaan fasilitas (*availability of facilities*)
- d. Posisi hirarkis individu (*hierarchical positions of individuals*)
- e. Faktor-faktor motivasi terhadap kebutuhan informasi (*motivation factors for information needs*)
- f. Keperluan untuk mengambil keputusan (*need to take a decisions*)

- g. Keperluan untuk mencari ide-ide baru (*need to seek new ideas*)
- h. Keperluan untuk memvalidasi yang benar (*need to validate the correct reals*)
- i. Keperluan untuk membuat kontribusi professional (*need to make professional contributions*)
- j. Keperluan untuk menentukan prioritas penemuan dll (*need to establish priority for discovery atc*)

Menurut Thanuskodi yang dikutip oleh Achmad, Dkk (2012: 55-56) menyatakan ada empat faktor yang mempengaruhi kebutuhan informasi, yaitu:

- a. Faktor social: informasi yang dibutuhkan seperti pendidikan sex, mode, musik mungkin terbuka untuk masyarakat lain, tetapi tidak dibutuhkan oleh masyarakat tertentu, sehingga dalam situasi seperti ini setiap orang mencari informasi tsb. secara rahasia.
- b. Faktor politik: system politik (khususnya dibawah pemerintahan diktator) dapat menetapkan jenis informasi tertentu seperti tentang pertahanan, kebebasan berbicara, kebebasan mengeluarkan pendapat, hak-hak azasi manusia. Menjadi informasi terlarang untuk kelompok tertentu bahkan untuk masyarakat. Kelangkaan informasi tersebut. Dapat memotivasi seseorang untuk mendorong atau menentang kebijakan pemerintah.
- c. Faktor geografis: lokasi geografis seseorang dapat menentukan kemana ia akan mencari informasi. Letak geografis yang terpisah dapat mendorong

seseorang untuk berusaha mencari informasi dengan cara yang tidak umum.

- d. Faktor pendidikan: orang yang terdidik dan yang belum terdidik mempunyai cara pencarian informasi yang berbeda. Orang yang terdidik mencari informasi dengan cara yang formal (sistem informasi) sedang yang belum terdidik banyak tergantung pada cara yang tidak resmi (yaitu meminta bantuan orang lain).

Sedangkan menurut Achmad, dkk (2012: 56) menyatakan pada dasarnya terdapat dua faktor utama yaitu:

- a. Faktor internal, yaitu faktor-faktor yang disebabkan oleh keadaan dari dalam diri pemustaka, seperti: karakteristik pemustaka (pengalaman, sikap, usaha, latar belakang pendidikan, pola pikir); pengetahuan pemustaka; ketetapan dan ketentuan pemustaka dalam mencari informasi, dan sebagainya.
- b. Faktor eksternal, yaitu faktor-faktor yang disebabkan oleh keadaan lingkungan dimana pemustaka berada, seperti: sumber informasi yang tersedia, lingkungan, waktu, fasilitas akses, dan sebagainya.

Berdasarkan beberapa penjelasan di atas maka dapat dipaparkan bahwa kebutuhan pemustaka dapat diketahui dengan menganalisa apa saja yang dibutuhkan setiap individu namun dapat pula dikelompokkan pada beberapa kelompok seperti pekerjaannya, bidang yang disukai, fasilitas, menemukan ide-

ide baru, faktor social, faktor politik, faktor geodrafis, faktor pendidikan, faktor internal, dan faktor eksternal.

E. Perpustakaan

1. Pengertian Perpustakaan

Sutarno NS (2006: 11) berpendapat bahwa Perpustakaan berasal dari kata pustaka, yang berarti buku. Setelah mendapat awalan per dan akhiran an menjadi perpustakaan, yang berarti kitab, kitab prinbon, atau kumpulan buku-buku, yang kemudian disebut koleksi bahan pustaka.

International Federation of Library Associatons and Institutions (IFLA) yang dikutip Achmmad, Dkk (2012: 2) menyatakan: perpustakaan sebagai kumpulan materi tercetak dan media non cetak dan atau sumber informasi dalam computer yang disusun secara sistematis untuk digunakan pemustaka.

Lasa HS (1998: 75) menjelaskan bahwa perpustakaan merupakan system pengumpulan informasi yang terdiri dari bahan buku maupun non buku yang dikelola dengan system tertentu untuk dimanfaatkan oleh masyarakat pemakai

Trimo (1992: 6) mengungkapkan bahwa perpustakaan adalah tempat dimana dikumpulkannya semua pengetahuan atau gagasan manusia, baik dalam bentuk-bentuk tercetak, (printed material) maupun bahan-bahan dalam bentuk lainnya.

Berdasarkan penjelasan di atas maka dapat dikatakan bahwa perpustakaan yakni ruang tempat dikumpulkannya semua pengetahuan atau gagasan manusia yang berisikan koleksi bahan pustaka yang didalamnya terdapat proses

pengumpulan, pemeliharaan dan penggunaan koleksi baik berupa kumpulan materi tercetak dan media non cetak untuk dimanfaatkan oleh masyarakat pemakai.

2. Jenis Perpustakaan

Menurut Ibrahim (2014: 35) mengatakan bahwa umumnya, perpustakaan dibagi ke dalam beberapa jenis yakni perpustakaan sekolah, perpustakaan perguruan tinggi, perpustakaan umum, perpustakaan khusus, dan perpustakaan nasional.

Sutarno NS (2006: 18-19) berpendapat bahwa ada beberapa perpustakaan yakni Perpustakaan umum, perpustakaan perguruan tinggi, perpustakaan khusus/ kedinasan, perpustakaan lembaga keagamaan. Namun bila ditinjau dari segi tingkatan atau hirarkinya ada perpustakaan internasional, perpustakaan nasional, perpustakaan provinsi, perpustakaan umum kabupaten/ kota, perpustakaan umum kecamatan, dan perpustakaan desa/ kelurahan. Sementara untuk perpustakaan umum telah dikembangkan dengan adanya perpustakaan keliling dengan mobil, motor, sepeda atau kendaraan lainnya.

Berdasarkan penjelasan di atas maka dapat dipaparkan bahwa ada beberapa jenis perpustakaan diantaranya perpustakaan umum, perpustakaan perguruan tinggi, perpustakaan sekolah, perpustakaan khusus dan perpustakaan nasional.

F. Perpustakaan Umum

Dalam penelitian ini peneliti berfokus pada perpustakaan umum disebabkan perpustakaan yang peneliti teliti yakni perpustakaan umum.

1. Tujuan dan Fungsi Perpustakaan Umum

Menurut Sutarno NS (2006: 18) berpendapat bahwa fungsi perpustakaan umum yakni untuk semua lapisan masyarakat, yang secara demokratis, adil dan merata dapat menggunakan perpustakaan tersebut.

Taslimah Yusuf berpendapat bahwa Fungsi perpustakaan semakin luas yaitu sebagai sarana penyebaran informasi budaya bangsa-bangsa tanpa batas ruang dan waktu. Fungsi perpustakaan umum dapat dijabarkan sebagai berikut:

- a. Fungsi Edukatif. Perpustakaan umum menyediakan berbagai jenis bahan bacaan berupa karya cetak dan karya rekam untuk dapat dijadikan sumber belajar dan menambah pengetahuan secara mandiri.
- b. Fungsi Informatif. Perpustakaan umum sama dengan berbagai jenis perpustakaan lainnya, yaitu menyediakan buku-buku referensi, bacaan ilmiah populer berupa buku dan majalah ilmiah serta data-data penting lainnya yang diperlukan pembaca.
- c. Fungsi Kultural. Perpustakaan umum menyediakan berbagai bahan pustaka sebagai hasil budaya bangsa yang direkam dalam bentuk terekam/tercetak.
- d. Fungsi Rekreasi. Perpustakaan umum bukan hanya menyediakan bacaan-bacaan ilmiah, tetapi juga menghimpun bacaan hiburan beberapa buku-

buku fiksi dan majalah hiburan untuk anak-anak, remaja, dan dewasa (Yusuf, 2006: 21)

Perpustakaan umum menurut Manifesto perpustakaan umum *Unesco* yang dikutip oleh Sulisty-Basuki (1995: 46) tujuan dan fungsi perpustakaan umum adalah:

- a. Memberikan kesempatan kepada masyarakat umum untuk membaca bahan pustaka yang dapat membantu mereka dalam meningkatkan kehidupan mereka kearah yang lebih baik.
- b. Menyediakan sumber informasi yang cepat, tepat dan murah bagi masyarakat khususnya topik-topik yang sedang hangat di masyarakat dan berguna bagi mereka
- c. Membantu warga untuk membangun kemampuan yang dimilikinya sehingga yang bersangkutan dapat memberikan manfaat bagi orang lain melalui penyediaan bahan bacaan di perpustakaan umum.
- d. Bertindak sebagai agen kultural. Perpustakaan umum merupakan pusat utama kehidupan budaya bagi masyarakat sekitar

Berdasarkan penjelasan di atas maka dapat dipaparkan bahwa tujuan dan fungsi perpustakaan umum yakni sebagai fungsi edukatif, inofatif, kultural, rekreasi dengan memberi kesempatan pada seluruh masyarakat untuk untuk memanfaatkan segala fasilitas yang ada dengan merata.

2. Tugas Perpustakaan Umum

Menurut Taslimah Yusuf Tugas perpustakaan umum adalah mengumpulkan, menyimpan dan menyajikan koleksi bahan pustaka kepada pemakai, maka tugas pokok perpustakaan umum adalah sebagai berikut:

- a. Perpustakaan umum disediakan oleh pemerintah dan masyarakat untuk melayani kebutuhan bahan pustaka untuk masyarakat.
- b. Perpustakaan umum menyediakan bahan pustaka yang dapat menumbuhkan kegairahan masyarakat untuk belajar dan membaca sedini mungkin.
- c. Mendorong masyarakat untuk terampil memilih bacaan yang sesuai dengan kebutuhannya dalam meningkatkan pengetahuan untuk menunjang pendidikan formal, nonformal dan informal.
- d. Menyediakan aneka ragam bahan pustaka yang bermanfaat yang layak sehingga dapat berpartisipasi dalam pembangunan nasional (Yusuf, 2006: 18).

Dari penjelasan di atas maka dapat dikatakan bahwa tugas perpustakaan umum adalah untuk menyediakan dan melayani segala kebutuhan informasi dalam hal ini perpustakaan harus menyediakan bahan pustaka yang bermanfaat dan yang dibutuhkan masyarakat.

G. Integrasi Keislaman

Pada bagian ini penulis akan menjelaskan tentang hubungan antara judul yang diteliti dengan ayat al-qor'an maupun hadits yang berkaitan dengan judul yang diangkat oleh peneliti sebagai penguat teori dalam konteks integrasi keislamannya.

Adapun ayat atau hadits yang berkaitan yakni sebagai berikut:

Seperti yang dijelaska pada Q.S Al balad, (90: 11)

فَلَا أَفْتَحَمَ الْعُقَبَةَ

Terjemahnya:

“tetapi Dia tiada menempuh jalan yang mendaki lagi sukar” (Al Qur'an dan Terjemahnya Depertemen Agama RI, 2009: 1061)

Ayat yang lalu menggambarkan bahwa Allah telah memberi petunjuk manusia sehingga dapat memilih dua jalan. Jalan kebaikan dan jalan keburukan. Ayat di atas mengajak dan mendorong semua manusia agar memilih jalan kebaikan (Shihab, 2002: 323)

Kata (اقتحم) *iqtahamah* terambil dari kata (قحمة) *qahamah* yang berarti keras atau sulit. Apabila kata tersebut dikaitkan dengan jalan, ia berarti kesulitan yang dialami dalam perjalanan (Shihab, 2002: 323)

Kata (العقبة) *al-aqabah* pada mulanya berarti jalan yang sulit di pegunungan atau batu besar yang runcing di dalam sumur yang sering merusak timbah. Kata ini digunakan untuk menggambarkan sesuatu yang tinggi dan sukar. Dalam al-qur'an kata *al-aqabah*, hanya ditemukan dua kali keduanya pada surah al balad (Shihab, 2002: 323-324)

Dari penjelasan di atas apabila dihubungkan dengan judul yang diangkat oleh peneliti maka jalan yang dilalui untuk menemukan lokasi sebuah perpustakaan sebaiknya tidak sulit dan mudah akses serta dijangkau dari berbagai arah.

Selanjutnya dalam al-qur'an Allah Swt Berfirman pada Q.S Al-Fajr (89: 7-8)

إِرَمَ ذَاتِ الْعِمَادِ ۖ الَّتِي لَمْ تَخْلَقْ مِثْلَهَا فِي الْعَالَمِ ۗ

Terjemahnya:

“(yaitu) penduduk Iram yang mempunyai Bangunan-bangunan yang tinggi, yang belum pernah dibangun (suatu kota) seperti itu, di negeri-negeri lain” (Al Qur'an dan Terjemahnya Depertemen Agama RI, 2009: 1057).

Kata (العماد) *al-'imad* berarti tinggi. Tiang dinamai dengan nama yang sama karena tingginya. Kaum 'Ad dinamai *dzat al-imad* karena mereka memiliki bangunan-bangunan yang tinggi atau karena mereka adalah kelompok nomaden yang selalu berpindah-pindah dan memasang tenda-tenda untuk kediaman mereka. Bisa juga kata itu dipahami dalam arti *majazi* yang berarti kekuatan atau yang diandalkan karena kaum 'Ad sangat kuat lagi merupakan andalan. Ada juga yang memahami kata *al-imad* dalam artin tiang-tiang yang mereka tegakkan di jalan sebagai rambu-rambu (Shihab, 2002: 289)

Kata (العماد) *al-'imad* berarti tinggi. Tiang dinamai dengan nama yang sama karena tingginya. Kaum 'Ad dinamai *dzat al-imad* karena mereka memiliki bangunan-bangunan yang tinggi. Ada juga yang memahami kata *al-imad* dalam artin tiang-tiang yang mereka tegakkan di jalan sebagai rambu-rambu (Sihab, 2002: 289)

Pada tahun 1980 ditemukan iformasi dari salah satu lempengan tentang adanya kota yang bernama Shamutu, 'ad, dan iram. Nicholas Clapp dan rekan-

rekannya meneliti tanah tersebut dan melakukan pencaharian pada akhir tahun 1991. Pada Februari 1992, mereka menemukan bangunan segi delapan dengan dinding-dinding dan menara-menara yang tinggi mencapai sekitar Sembilan meter. Agaknya itulah yang dimaksud oleh ayat 7 di atas: “*iram yang mempunyai bangunan-bangunan yang tinggi*” (Sihab, 2002: 290).

Merujuk pada penjelasan di atas, dapat dikatakan bahwa apabila suatu bangunan maupun gedung memiliki keunikan baik dari segi desain, bentuk, tinggi dan lainnya akan memberi ketertarikan sendiri untuk dikunjungi.

Kemudian dalam Q.S Al Insan (76: 13-14)

مُتَكِّينَ فِيهَا عَلَى الْأَرَائِكِ لَا يَرَوْنَ فِيهَا شَمْسًا وَلَا زَمْهَرِيرًا ۖ وَدَانِيَةً عَلَيْهِمْ ظِلُّهَا وَذُلَّتْ قُطُوفُهَا تَذَلِيلًا ۝

Terjemahnya:

“*di dalamnya mereka duduk bertelakan di atas dipan, mereka tidak merasakan di dalamnya (teriknya) matahari dan tidak pula dingin yang bersangatan. dan naungan (pohon-pohon surga itu) dekat di atas mereka dan buahnya dimudahkan memetikinya semudah-mudahnya*” (Al Qur’an dan Terjemahnya Departemen Agama RI, 2009: 1057).

kata (الأرائك) *al-araik* adalah bentuk jamak dari kata (أريكة) *arikah* berarti dipan yang tinggi yang dipasang kelambu lengkap dengan perlengkapannya seperti bantal untuk bersandar. Dipan ini digunakan untuk duduk bersantai. Karena itu, biasanya pasangan hidup, yakni suami istri, duduk berdampingan (Shihab, 2002: 574-575)

Kata (زَمْهَرِيرًا) *zamharir* ada yang memahaminya dalam arti dingin yang sangat menusuk. *Al-Biqā'i* berpendapat bahwa ayat 13 di atas mengandung *ihtibak*.

Di sana, tidak disebut kata (قمر) *qamar* yang memiliki arti bulan karena kata (شمس) *syams* matahari telah disebutkan. Apalagi sinar bulan bersumber dari cahaya matahari. Disisi lain, kata panas yang menyengat tidak disebut karena *zamharir*, yakni dingin yang menusuk telah disebutkan. Sehingga pada akhirnya ayat tersebut menafikan adanya matahari dan bulan sehingga terasa panas atau dingin yang menyengat. Surge tidak membutuhkan matahari dan bulan karena surge itu sendiri telah penuh dengan cahaya dan kehangatan. Penghuninya pun tidak membutuhkan keduanya karena tidak ada lagi kewajiban disana termasuk yang terkait dengan waktu. Demikian *al-biq'a'i* (Shihab, 2002: 575).

Adapun kaitan ayat di atas dengan judul yang diangkat yakni keadaan gedung yang nyaman digunakan untuk pemustaka. Seperti penjelasan ayat di atas keadaan suatu gedung sebaiknya memiliki temperatur udara yang sesuai tidak terlalu panas maupun terlalu dingin.

Selanjutnya Rasulullah bersabda bahwa:

و عن أبي هريرة رضي الله عنه قال: عن النبي صلى الله عليه وسلم أن رجلاً زار أخاه في قرية أخرى أريد أخاه في هذه القرية، قال: هل: ، فأرصد الله له على مدرجته ملكاً فلما أتى عليه، قال: أين تريد؟ قال لك عليه من نعمة تربتها؟ قال: لا، غير أنني أحببته في الله عز وجل، قال: فإني رسول الله إليك، بأن الله قد أحببك كما أحببته فيه. رواه مسلم.

Terjemahnya:

“Abu hurairah r.a berkata: bersabda Nabi s.a.w: Ada seseorang berzarah pada temannya disuatu dusun, maka Allah menyuruh seorang Malaikat (dengan menyerupai manusia) menghadang di tengah jalannya, dan ketika bertemu, malaikat bertanya: “hendak kemana engkau?” Jawabnya: “Saya akan pergi berziarah kepada seorang teman karena Allah, di dusun itu”. Maka ditanya: “apakah kau merasa berhutang budi padanya atau membalas budi kebaikannya?” Jawabnya: “tidak, hanya semata-mata kasih sayang kepadanya karena Allah”. Berkata malaikat:

“saya utusan allah kepadamu, bahwa Allah kasih kepadamu sebagaimana engkau kasi kepadakawanmu itu karena Allah”. Riwayat Muslim” (An-Nawawy, 1986: 327).

Hadits di atas menjelaskan tentang seseorang yang akan berkunjung tanpa memiliki niat tertentu atau karna berhutang budi pada teman yang akan dikunjunginya. Apabila hadits tersebut dikaitkan dengan judul yang diteliti oleh peneliti maka akan timbul pernyataan bahwa mengunjungi sebuah tempat dengan alasan minat tanpa mengharapkan sesuatu bisa saja terjadi, namun biasanya seseorang datang berkunjung dengan alasan tertentu seperti membutuhkan informasi atau ada sesuatu yang menarik perhatiannya untuk berkunjung.

BAB III

METODOLOGI PENELITIAN

A. Jenis Penelitian

Dalam penelitian ini, peneliti menggunakan jenis penelitian *Asosiatif* yakni penelitian yang bertujuan untuk mengetahui hubungan atau pengaruh antara dua variable atau lebih (Sugiyono, 2010: 11).

Metode yang digunakan dalam penelitian ini adalah metode penelitian kuantitatif. Metode ini sebagai metode ilmiah/*scientific* karena telah memenuhi kaidah-kaidah ilmiah yaitu konkrit/empiris, obyektif, terukur, rasional, dan sistematis. Metode ini juga disebut metode *discovery*, karena dengan metode ini dapat ditemukan dan dikembangkan berbagai iptek baru. Metode ini disebut metode kuantitatif karena data penelitian berupa angka-angka dan analisis menggunakan statistik (Sugiyono, 2016: 7).

B. Lokasi dan Waktu Penelitian

1. Lokasi Penelitian

Lokasi menurut Elektronik Kamus Besar Bahasa Indonesia adalah “letak, tempat. Dengan demikian dapat dikatakan bahwa lokasi penelitian adalah tata letak, area atau tempat dimana sebuah penelitian dilakukan” (Elektronik Kamus Besar Bahasa Indonesia, 2017).

Lokasi penelitian ini dilaksanakan di perpustakaan Abdurrasyid Daeng Lurang yang berada di Jln. Kenanga No. 7 A Sungguminasa-Gowa.

2. Waktu Penelitian

Waktu penelitian ini dilaksanakan pada tanggal 13 Juli sampai 13 Agustus tahun 2018.

C. Populasi dan Sampel

1. Populasi

Populasi adalah wilayah generalisasi yang terdiri atas: obyek/subyek yang mempunyai kualitas dan karakteristik tertentu yang ditetapkan oleh peneliti untuk dipelajari dan kemudian ditarik kesimpulan (Sugyono, 2016: 80).

Dari penjelasan di atas, maka yang menjadi populasi dalam penelitian ini adalah seluruh pemustaka yang datang berkunjung ke perpustakaan Abdurrasyid Daeng Lurang Gowa pada awal bulan Januari sampai akhir bulan Desember, 2017 yang tercantum dalam data statistic perpustakaan yakni sebanyak 498 pengunjung yang tercatat sebagai anggota perpustakaan yang terdiri dari Mahasiswa laki-laki 122 orang dan Mahasiswa perempuan 70 orang. Meliputi Pegawai laki-laki 86, Pegawai perempuan 20, Sekolah Dasar laki-laki 89, Sekolah Dasar perempuan 17, Sekolah Menengah Atas laki-laki 1, Sekolah Menengah Atas perempuan 11, Sekolah Menengah Pertama perempuan 12, umum laki-laki 43 dan umum perempuan sebanyak 27 orang.

2. Sampel

Sampel adalah bagian dari jumlah dan karakteristik yang dimiliki oleh populasi (Sugiyono, 2016: 80-81)

Sempal adalah sebagian atau wakil populasi yang diteliti (Arikunto, 2013: 174).

Metode yang digunakan peneliti dalam menentukan sampel dalam penelitian ini yaitu *Accidental Sampling*. *Accidental Sampling* adalah teknik penentuan sampel berdasarkan kebetulan, yakni siapa saja yang secara kebetulan/*Incidental* bertemu dengan peneliti dapat digunakan sebagai sampel, (Sugiyono, 2009: 85). Dalam penelitian ini peneliti akan menjadikan seluruh pemustaka yang datang berkunjung sebagai sampel selama penelitian ini berlangsung, yakni dari tanggal 13 Juli sampai pada tanggal 13 Agustus 2018 yakni sebanyak 27 responden.

D. Metode Pengumpulan Data

Bila dilihat dari sumber datanya maka, Sugiyono berpendapat bahwa pengumpulan data dapat menggunakan sumber primer, dan sumber sekunder. Sumber primer adalah sumber data yang langsung memberikan data kepada pengumpul data, dan sumber sekunder merupakan sumber yang tidak langsung memberikan data kepada pengumpul data, misalnya lewat orang lain atau lewat dokumen (Sugiyono, 2016 :137). Dalam penelitian ini penulis menggunakan dua macam data, yaitu data primer dan data sekunder. Berikut ini dijelaskan ke dua data tersebut:

1. Data Primer

Data primer yaitu data yang diperoleh secara langsung dilokasi penelitian melalui teknik-teknik sebagai berikut:

a. *Observasi* (Pengamatan)

Observasi adalah pengamatan langsung terhadap objek untuk mengetahui keberadaan objek, situasi, konteks dan maknanya (Satori Djam'ah, 2010: 105). Teknik ini dilakukan dengan menggunakan pengamatan langsung terhadap objek yaitu pemustaka yang memanfaatkan koleksi bahan pustaka dipergustakaan Abdurrasyid Daeng Lurang.

b. Angket (Kuesioner)

Menurut Sugiyono kuesioner merupakan teknik pengumpulan data yang dilakukan dengan cara memberi seperangkat pertanyaan atau pernyataan tertulis kepada responden untuk di jawab (Sugiyono, 2016: 142).

2. Data Sekunder

Pengumpulan data sekunder dilakukan melalui penelusuran berbagai literature atau bahan pustaka yang erat kaitannya dengan masalah yang diteliti serta dokumen-dokumen penting yang berhubungan dengan objek penelitian.

E. Instrumen Penelitian

Menurut Sugiyono instrument penelitian adalah suatu alat yang digunakan mengukur fenomena alam maupun social yang diamati (Sugiyono, 2016: 102).

Adapun instrument penelitian yang peneliti gunakan yakni kuesioner atau angket yakni teknik pengumpulan data yang dilakukan dengan cara memberi seperangkat pertanyaan atau pernyataan tertulis kepada responden untuk dijawab (Sugiyono, 2016 : 142).

Dalam penelitian ini peneliti menggunakan angket tertutup yakni responden tidak mempunyai pilihan lain dalam memberikan jawaban selain jawaban yang telah disediakan dalam daftar angket tersebut. Jawaban yang diberikan responden nantinya akan diberi skor atau nilai pada masing-masing kategori. Pemberian skor ini bertujuan untuk mengukur seberapa besar pengaruh lokasi dan gedung terhadap minat kunjung pemustaka.

Untuk mengukur data yang sudah tersusun dalam bentuk instrumen pertanyaan, maka digunakan skala likers. Skala likers yakni alat yang digunakan untuk mengukur sikap, pendapat, serta persepsi seseorang atau sekelompok orang tentang fenomena social. Instrumen ini dilakukan untuk mengukur kedua variabel yang diteliti. Adapun jenis jawaban serta skor yang diberikan sebagai berikut

SS	= Sangat Setuju	diberi skor	5
ST	= Setuju	diberi skor	4
RG	= Ragu-ragu	diberi skor	3
TS	= Tidak Setuju	diberi skor	2
STS	= Sangat Tidak Setuju	diber skor	1

Dalam pemberian skor atau nilai peneliti tidak menggunakan skor 0 sebagai skor terendah melainkan 1, disebabkan skor 0 tidak berarti apa-apa dan tidak dapat diukur.

Adapun pemberian angket atau keusioner kepada responden, peneliti memberikan secara langsung tanpa perantara pada pemustaka yang datang

berkunjung ke perpustakaan Abdurrasyid Daeng Lurang selama penelitian ini berlangsung.

F. Variable Penelitian

Variable penelitian pada dasarnya adalah segala sesuatu yang berbentuk apa saja yang ditetapkan oleh peneliti untuk dipelajari sehingga diperoleh informasi tentang hal tersebut, kemudian ditarik kesimpulannya (Sugiyono, 2016 :38). Dari penjelasan tersebut maka pada dasarnya variable adalah segala sesuatu yang peneliti anggap penting untuk dipelajari untuk memperoleh informasi yang berkenaan dengan penelitian sehingga dapat mendukung penelitian ini. Adapun variable yang terdapat dalam penelitian ini yakni:

Table 3.1

Kisi-kisi Instrumen Penelitian

Variable	Indicator
Lokasi (X1)	1. Pemilihan lokasi
Gedung (X2)	1. Prinsip desain gedung perpustakaan 2. Standar gedung perpustakaan
Minat kunjung pemustaka (Y)	1. Faktor-faktor yang dapat mempengaruhi minat kunjung 2. Karakter pemustaka 3. Hak dan kewajiban pemustaka 4. Kebutuhan informasi pemustaka

G. Uji Validitas dan Reliabilita Data

1. Uji Validitas

Kesahihan suatu instrument, suatu instrument yang valid atau sah mempunyai validitas tinggi. Sebaliknya, instrument yang kurang valid berarti memiliki validitas rendah (Arikunto, 2010: 168).

Uji validitas adalah tingkat keandalan dan kesahihan alat ukur yang digunakan. Instrumen dikatakan valid berarti menunjukkan alat ukur yang digunakan untuk mendapatkan data itu valid atau dapat digunakan untuk mengukur apa yang seharusnya diukur (Sugiyono, 2016:121).

Sebuah instrument dikatakan valid apabila dapat mengungkapkan data dari variable yang diteliti secara cepat. Tinggi rendahnya validitas instrumen menunjukkan sejauh mana data yang terkumpul tidak menyimpang dari gambaran tentang variable yang diteliti (Taniredja, 2011: 134).

Pengujian validitas dilakukan dengan menghitung nilai menggunakan tehnik korelasi *product moment* yaitu untuk mengetahui hubungan antara satu variabel dengan variabel yang lain. Dalam hal ini peneliti menggunakan alat bantu computer dengan program SPSS. Dari hasil program tersebut output seluruh nilai korelasi antara tiap item dengan skor total item. Adapun rumus korelasi *product moment* dapat dicari dengan menggunakan rumus sebagai berikut:

$$r_{xy} = \frac{n \sum x_i y_i - (\sum x_i)(\sum y_i)}{\sqrt{\{n \sum x_i^2 - (\sum x_i)^2\}\{n \sum y_i^2 - (\sum y_i)^2\}}}$$

Keterangan :

r_{xy} = koefisien korelasi antar skor butir (X) dengan skor butir (Y)

n = banyaknya responden

Σx_i = jumlah skor variabel (X)

Σx_i^2 = jumlah kuadrat skor variabel (X)

Σy_i = jumlah skor variabel (Y)

Σy_i^2 = jumlah kuadrat skor variabel (Y)

Σx_y = jumlah perkalian skor item dengan skor butir (X) dan skor variabel (Y), (Sugiyono, 2013: 186)

koefisien korelasi dikatakan baik atau valid apabila nilai r hitung $>$ r tabel. Dalam penelitian ini, pengujian validitas instrumen penelitian dilakukan dengan bantuan *proram SPSS*.

Table 3.2

Hasi Uji Validitas Variabel X1 (Pengaruh Lokasi Perpustakaan)

No Item Pernyataan	r Hitung	r Tabel	Keterangan
1	0.5176	0.3673	Valid
2	0.6091	0.3673	Valid
3	0.7490	0.3673	Valid
4	0.7320	0.3673	Valid
5	0.5931	0.3673	Valid
6	0.7030	0.3673	Valid
7	0.6770	0.3673	Valid
8	0.7150	0.3673	Valid
9	0.6280	0.3673	Valid

Sumber: hasil pengolahan data dengan SPSS v.22

Table 3.3**Hasil Uji Validitas Variabel X2 (Pengaruh Gedung Perpustakaan)**

No Item Pernyataan	r Hitung	r Tabel	Keterangan
1	0.8570	0.3673	Valid
2	0.8410	0.3673	Valid
3	0.8190	0.3673	Valid
4	0.8020	0.3673	Valid
5	0.7160	0.3673	Valid
6	0.8700	0.3673	Valid
7	0.7840	0.3673	Valid
8	0.7880	0.3673	Valid
9	0.5503	0.3673	Valid
10	0.8120	0.3673	Valid

Sumber: hasil pengolahan data dengan SPSS v.22

Table 3.4**Hasil Uji Validitas Variabel Y (Minat Kunjung Pemusta)**

No Item Pernyataan	r Hitung	r Tabel	Keterangan
1	0.8520	0.3673	Valid
2	0.8380	0.3673	Valid
3	0.8350	0.3673	Valid
4	0.7260	0.3673	Valid
5	0.8920	0.3673	Valid
6	0.8470	0.3673	Valid
7	0.9210	0.3673	Valid
8	0.9070	0.3673	Valid
9	0.9320	0.3673	Valid
10	0.8740	0.3673	Valid
11	0.9210	0.3673	Valid
12	0.7780	0.3673	Valid

Sumber: hasil pengolahan data dengan SPSS v.22

Berdasarkan uji validitas yang telah dilakukan pada X1, X2 dan Y yang telah di paparkan pada table di atas, dapat dikatakan bahwa seluruh uji validitas

baik yang dilakukan pada X1, X2 dan Y di katakana valid karna nilai r Hitung lebih basar (>) dari pada r table. Oleh sebab itu tidak diperlukan adanya pengeluaran karna telah valid secara keseluruhan.

2. Uji Reliabilitas

Menurut Quraisy Mathar setelah melakukan uji validitas, maka selanjutnya dilakukan uji reliabilitas. Item-item yang tidak valid dalam uji validitas tidak lagi dimasukkan kedalam uji reliabilitas. Sebuah alat ukur akan disebut reliable apabila alat ukur tersebut dapat mengukur sebuah gejala dalam waktu dan tempat yang berbeda, namun menghasilkan sesuatu yang sama atau dengan kata lain alat ukur tersebut mempunyai hasil yang konsisten apabila digunakan berkali-kali pada waktu yang berbeda (Mathar, 2013: 42).

Untuk mengetahui bahwa alat ukur yang digunakan *reliable* dengan menggunakan rumus koefisien reabilitas *Alpha conbach* dengan bantuan program IBM SPSS v22. Untuk menghitung reabilitas, jika hasil koefisien korelasinya $(r_{11}) = 0,3$ atau lebih maka instrument tersebut dinyatakan reable (Sugiyono, 2014: 1940).

Table 3.5

Hasil Uji Reliabilias Variabel X1 (Pengaruh Lokasi Perpustakaan)

Cronbach's Alpha	N of Items
0.758	10

Sumber: hasil pengolahan data dengan SPSS v.22

Table 3.6**Hasil Uji Reliabilitas Variabel X2 (Pengaruh Gedung Perpustakaan)**

Cronbach's Alpha	N of Items
0.779	11

Sumber: hasil pengolahan data dengan SPSS v.22

Table 3.7**Hasil Uji Reliabilitas Variabel Y (Pengaruh Minat Kunjung)**

Cronbach's Alpha	N of Items
0.782	13

Sumber: hasil pengolahan data dengan SPSS v.22

Berdasarkan nilai reabilitas statistic di atas yang menunjukkan nilai koefisien reliabilitas variable X1 yakni 0.758, variable X2 yakni 0.779 dan variable Y yakni 0.782 dikatakan telah sesuai dengan kriteria berdasarkan pada teori yang telah dikemukakan Sugiyono apabila di atas 0,3 maka di katakan memiliki nilai reliabilitas tinggi. Oleh karna itu hasil data dari angket X1, X2 dan Y memiliki tingkat reliabilitas yang baik, atau dengan kata lain hasil angket dapat dipercaya.

H. Teknik Pengolahan dan Analisis Data

Sugiyono berpendapat bahwa analisis data dalah proses mencari dan menyusun secara sistematis data yang diperoleh dari hasil wawancara, observasi dan dokumentasi, dengan cara mengorganisasikan data kedalam kategori, menjabarkan

kedalam unit-unit, melakukan sintesa, menyusun ke dalam pola, memilih mana yang penting dan yang akan dipelajari, dan membuat kesimpulan sehingga mudah difahami oleh diri sendiri maupun orang lain (Sugiyono, 2013: 333).

Menurut Sugiyono adapun teknik pengolahan dan analisis data yang digunakan yakni metode penelitian kuantitatif yang merupakan metode pengolahan data yang bersifat statistic yang dimana dalam pengolahan datanya lebih kepada perhitungan dan statistik (sugiyono, 2013: 188).

Teknik pengolahan dan analisis data kuantitatif yang peneliti gunakan dalam penelitian ini yakni:

1. Uji Korelasi

Uji korelasi yang digunakan dalam penelitian ini adalah uji korelasi berganda, digunakan untuk mengetahui tingkat keeratan hubungan (simultan) antara dua atau lebih variable bebas (X) terhadap variable terkait (Y).

Dasar dari pengambilan keputusan korelasi berganda yakni apabila nilai sig. F change lebih kecil ($<$) 0,05 maka dapat dikatakan berkorelasi atau berhubungan. Namun apabila nilai sig. F change lebih besar ($>$) 0,05 maka dikatakan tidak berkorelasi atau tidak berhubungan.

Untuk melihat besar tidaknya hubungan antar variable maka kita dapat berpedoman pada pedoman derajat hubungan sebagai berikut:

Table 3.8

Pedoman Derajat Hubungan

Nilai Pearson Correlation	Keterangan
0,00 s/d 0,20	Tidak ada koelasi
0,21 s/d 0,40	Korelasi lemah
0,41 s/d 0,60	Korelasi sedang
0,61 s/d 0,80	Korelasi kuat
0,81 s/d 1,00	Korelasi sempurna

2. Uji Regresi

Menurut Sarwono kegunaan regresi linear sederhana adalah untuk mengukur besarnya pengaruh variabel bebas terhadap variabel terikat dan memprediksikan variabel terikat dengan menggunakan variabel bebas dengan nilai probabilitas 0,05 (Sarwono, 2006: 66).

Uji regresi yang digunakan dalam penelitian ini adalah uji regresi berganda. Analisis regresi berganda bertujuan untuk mengetahui ada atau tidaknya pengaruh dua atau lebih variable bebas (X) terhadap variable terkait (Y). Dalam pengujian regresi berganda akan dilakukan pula uji t dan uji F

a. Uji t bertujuan untuk ada atau tidaknya pengaruh persial (sendiri) yang diberikan variable bebas (X) terhadap variable terkait (Y). dengan menggunakan rumus

$$t \text{ table} = t(\alpha/2; n - k - 1) = t(0,025; 24) = 2,064$$

keterangan

n = jumlah sampel

k = jumlah variabel X

0,064=angka yang di dapatkan dari t tabel setelah dilakukan penghitungan.

- b. Sedangkan uji F adalah uji yang bertujuan untuk mengetahui mengetahui ada tidaknya pengaruh simultan (bersama-sama) yang diberikan variable bebas (X) terhadap variable terkait (Y). Dengan menggunakan rumus

$$F \text{ table} = F (k; n-k) = F (2 ; 25) = 3,39.$$

n = jumlah sampel

k = jumlah variabel X

0,064=angka yang di dapatkan dari t tabel setelah dilakukan penghitungan.

- c. Dan akan dicari pula koefisien diterminasi yang berfungsi untuk mengetahui berapa persen pengaruh yang diberikan variable X secara simultan (bersama-sama) terhadap variable Y.

Dasar pengambilan keputusan pada uji t dan f yakni sebagai berikut:

Jika nilai $\text{sig} < 0,05$, atau $t \text{ hitung} > t \text{ table}$ maka terdapat pengaruh variable X terhadap Y. Jika nilai $\text{sig} > 0,05$, atau $t \text{ hitung} < t \text{ table}$ maka tidak terdapat pengaruh variable X terhadap Y. Jika nilai $\text{sig} < 0,05$ atau $F \text{ hitung} > F \text{ table}$ maka terdapat pengaruh Variabel X secara simultan terhadap variable Y. jika nilai $\text{sig} > 0,05$ atau $F \text{ hitung} < F \text{ table}$ maka tidak terdapat pengaruh variable X secara simultan terhadap variable Y.

Hasil analisis linear berganda ini di uji dengan menggunakan bantuan SPSS v.22.

BAB IV

HASIL PENELITIAN DAN PEMBAHASAN

A. Gambaran Umum Perpustakaan Abdurrasyid Daeng Lurang

1. Sejarah Singkat Perpustakaan Abdurrasyid Daeng Lurang

Perpustakaan Abdurrasyid Daeng Lurang merupakan Perpustakaan umum yang berada di bawah naungan Dinas Perpustakaan dan Kearsipan Provinsi Sulawesi Selatan. Perpustakaan ini diambil alih oleh Dinas Perpustakaan dan Kearsipan Provinsi Sulawesi Selatan pada tahun 2015 yang sebelumnya berbentuk yayasan.

Perpustakaan ini diberi nama Perpustakaan Abdurrasyid Daeng Lurang berdasarkan nama pendiri Perpustakaan tersebut yaitu Prof. Dr. Muhammad Ryaas Rasyid. Ph. D. dan Daeng Lurang merupakan nama ayahanda dari beliau yang diabadikan sebagai nama dari Perpustakaan Abdurrasyid Daeng Lurang. Pendirian perpustakaan ini dibantu oleh Syahrul Yasin Limpo, S.H., M. H. dan Drs. H. Andi Tjoeng Mallombassarang. Perpustakaan ini bertujuan melakukan pengkajian dalam rangka pembangunan sumber daya manusia yang berwawasan kebangsaan, melakukan dokumentasi serta publikasi naskah-naskah. Perpustakaan Abdurrasyid Daeng Lurang diresmikan pada hari jumat tanggal 23 Februari 2001 oleh Gubernur Provinsi Sulawesi Selatan yang saat itu dijabat oleh H.Z.B. Palaguna. Perpustakaan ini dibangun menempati lokasi tanah seluas 5000 m² dengan luas bangunan 1200 m² dengan anggaran biaya sebesar Rp. 2.100.000.000.

2. Lokasi perpustakaan Abdurrasyid Daeng Lurang

Perpustakaan Abdurrasyid Daeng Lurang berlokasi di Jln. Kenanga no 11 sungguminasa gowa. Berada tidak jauh dari kantor polisi kapolsek Sumba Opu. Perpustakaan ini memiliki lokasi perpustakaan memasuki gang. Apabila perpustakaan Abdurrasyid Daeng Lurang dicari dengan menggunakan aplikasi *Google Map* maka akan tampak seperti di bawah ini setelah di *zoom in*.



Sumber: *Google Maps 2018*

Dapat dilihat pada peta di atas bahwa perpustakaan Abdurrasyid Daeng Lurang memiliki lokasi yang tidak jauh dari pusat keramaian yang mudah dijangkau dengan kendaraan umum. Hanya saja sedikit memasuki gang sehingga tidak dengan langsung melihat perpustakaan tersebut. Namun apabila memiliki panduan peta dan sejenisnya, akan mempermudah untuk menemukan perpustakaan tersebut.

3. Visi dan Misi Perpustakaan Abdurrasyid Daeng Lurang

a. Visi

Visi Perpustakaan Abdurrasyid Daeng Lurang yaitu pembudayaan masyarakat gemar membaca dan masyarakat sadar arsip menuju terciptanya masyarakat yang cerdas dan tertib arsip.

b. Misi

Misi Perpustakaan Abdurrasyid Daeng Lurang yaitu memberi layanan pustaka dan kearsipan kepada masyarakat maupun lembaga-lembaga/institusi secara langsung dan profesional, membangun sinergitas antar provinsi dan kab/kota maupun lembaga-lembaga masyarakat lainnya dalam pembudayaan gemar membaca dan tata kelola kearsipan dan melaksanakan sinergi dan memfasilitasi institusi/lembaga-lembaga masyarakat lainnya dalam peningkatan layanan perpustakaan dan kearsipan.

4. Sarana dan Prasarana Perpustakaan Abdurrasyid Daeng Lurang

Gedung perpustakaan Abdurrasyid Daeng Lurang menempati koleksi tanah seluas 5000 m² dengan luas bangunan 1200 m² terletak ditengah kota Sungguminasa dengan akses yang cukup mudah. Perpustakaan tersebut didirikan dengan konstruksi tiga lantai dilengkapi dengan berbagai koleksi buku, jurnal, hasil kajian, dan naskah-naskah tua, baik yang bersumber dari dalam negeri dan dari berbagai disiplin ilmu. Selain itu, perpustakaan tersebut dilengkapi dengan fasilitas sarana modern seperti komputer. Gedung perpustakaan seluas 1200 m² yang memiliki tiga lantai di bangun dengan

anggaran biaya sebesar Rp. 2.100.000.000. biaya tersebut termasuk biaya pembuatan tempat parkir, akses jalan dan sarana penunjang lainnya.

Untuk lebih jelasnya pada tabel di bawah ini akan dikemukakan sarana dan prasarana perpustakaan Perpustakaan Abdurrasyid Daeng sebagai berikut:

Table 4.1

Sarana dan Prasarana Perpustakaan Abdurrasyid Daeng Lurang

No	Jenis Sarana dan Prasarana	Jumlah
1	Meja Baca	25
2	Kursi	48
3	Rak Buku	60
4	Meja Sirkulasi	1
5	Rak Majalah	2
6	Komputer	5
7	Rak Penitipan Barang	1
8	Gantuan Koran	1
9	Telpon	1

Sumber: Buku Inventaris Perpustakaan Abdurrasyid Daeng Lurang

5. Struktur Organisasi UPTT Perpustakaan Abdurrasyid Daeng Lurang

Struktur organisasi merupakan susunan dan hubungan antara tiap bagian atau posisi yang ada pada suatu organisasi atau perusahaan dalam menjalankan kegiatan operasional untuk mencapai tujuan yang diharapkan dan diinginkan. Struktur organisasi menggambarkan secara jelas pemisahan kegiatan pekerjaan antara yang satu dengan yang lain dan bagaimana hubungan aktivitas dan fungsi dibatasi. Adapun struktur organisasi Perpustakaan Abdurrasyid Daeng Lurang digambarkan dalam skema sebagai berikut:

**STRUKTUR ORGANISASI PERPUSTAKAAN ABDURRASYID
DAENG LURANG**

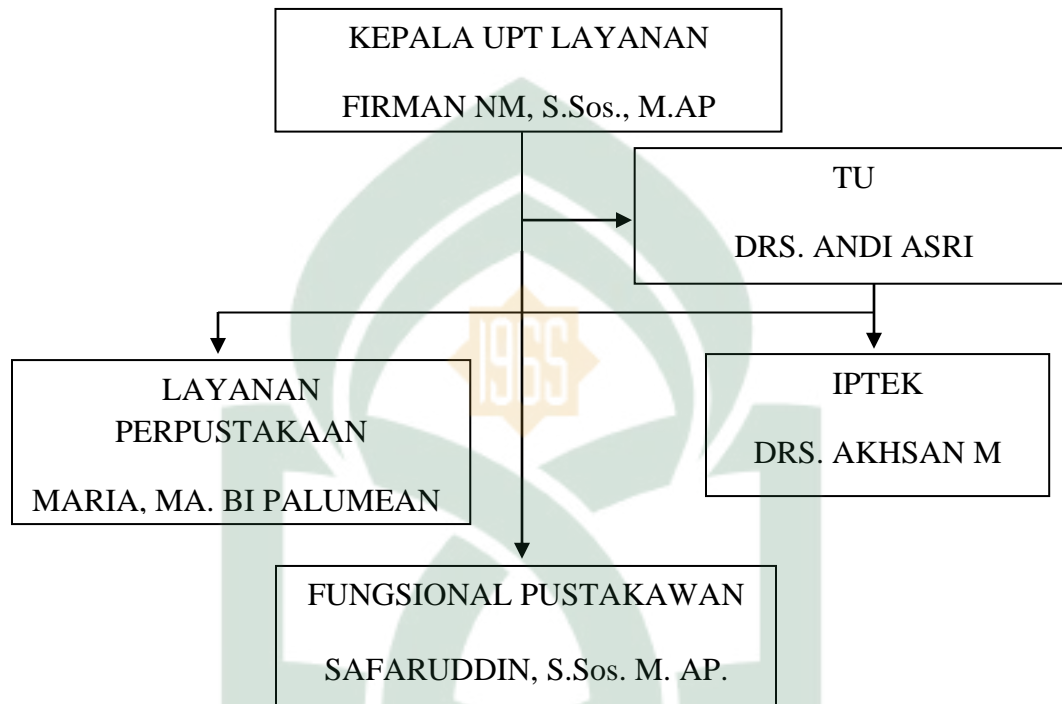

Sumber : Perpustakaan Abdurrasyid Daeng Lurang

6. Koleksi Perpustakaan Abdurrasyid Daeng Lurang

Koleksi perpustakaan merupakan salah satu faktor penunjang dalam hal mengembangkan suatu perpustakaan sehingga perlu adanya perhatian yang cukup terhadap keadaan koleksinya. Keadaan koleksi yang ada di perpustakaan Abdurrasyid Daeng Lurang mempunyai jumlah koleksi yang cukup banyak, mulai dari koleksi umum, referensi, deposit serta koleksi referensi seperti majalah dan jurnal.

Tabel 4.2

Koleksi Umum Perpustakaan Abdurrasyid Daeng Lurang

No	Kelas	Jenis Koleksi	Eksampller	Jumlah
1	000-900	Karya Umum	13.500	27.000
2	100-199	Filsafat	3570	3570
3	200-299	Agama	6.000	12.000
4	300-399	Ilmu sosial	75	150
5	400-499	Bahasa	58	174
6	500-599	Ilmu Murni	30	60
7	600-699	Ilmu terapan	20	40
8	700-799	Kesenian	10	20
9	800-899	Kesusastraan	20	40
10	900-999	Sejarah/biografi		
Jumlah			19.748	39.554

Sumber data : Perpustakaan Abdurrasyid Daeng Lurang

Tabel 4.3

Koleksi Referensi Perpustakaan Abdurrasyid Daeng Lurang

No	Jenis Koleksi	Judul	Eksampllar
1	Kamus	10	20
2	Ensiklopedi	8	18
3	Laporan tahunan	7	15
4	Bibliografi	5	10
5	Almanak	3	9
Jumlah		33	72

Sumber data: Buku investaris Perpustakaan Abdurrasyid Daeng Lurang

Tabel 4.4

Koleksi Deposit Perpustakaan Abdurrasyid Daeng Lurang

No	Jenis Koleksi	Judul	Eksampllar
1	Deposit Terbitan Lokal	52	52
2	Skripsi	815	815
3	Tesis	6	8

4	Disertasi	3	3
Jumlah		876	876

Sumber data: Buku investaris Perpustakaan Abdurrasyid Daeng Lurang

Tabel 4.5

Koleksi Terbitan Berseri Perpustakaan Abdurrasyid Daeng Lurang

No	Jenis Koleksi	Judul	Eksamplar
1	Majalah	40	40
2	Jurnal	39	39
Jumlah		79	79

Sumber data: Buku investaris Perpustakaan Abdurrasyid Daeng Lurang

Jumlah koleksi yang ada dipergustakaan Abdurrasyid Daeng Lurang meliputi, koleksi karya umum mulai dari klasifikasi 000-900 berjumlah 19.748 judul dan 39.554 eksamplar. Koleksi referensi berjumlah 33 judul dan 72 eksamplar . Koleksi Deposit 876 judul dan 876 eksamplar serta koleksi terbitan berseri yang terdiri dari majalah dan jurnal berjumlah 79 judul dan 79 eksamplar. Sehingga keseluruhan jumlah koleksi perpustakaan berjumlah 20.736 judul dan 40.583 eksamplar.

7. Layanan Perpustakaan Abdurrasyid Daeng Lurang

Layanan di perpustakaan Abdurrasyid Daeng Lurang yaitu layanan sirkulasi. Layanan sirkulasi adalah suatu layanan yang memberikan kesempatan kepada pengguna untuk meminjam bahan perpustakaan untuk dibawa keluar perpustakaan. Namun sirkulasi juga dapat diartikan perputaran dan peredaran yang memiliki cakupan yang luas dan tidak hanya terdiri dari suatu kegiatan

yaitu peminjaman tetapi mencakup banyak kegiatan yang berkaitan dengan pemanfaatan, penggunaan koleksi dengan cepat guna dan tepat waktu untuk kepentingan pengguna jasa perpustakaan, baik itu peminjaman maupun pengambilan bahan pustakaan.

Pelayanan perpustakaan adalah suatu kegiatan memberikan pelayanan dan bantuan informasi kepada pengguna agar memperoleh bahan pustaka yang dibutuhkannya. Semua bahan pustaka yang telah siap disusun di rak untuk dibaca dan dipinjamkan bagi yang membutuhkannya.

Tabel 4.6

Jam layanan perpustakaan Abdurrasyid Daeng Lurang

No	Hari	Jam
1	Senin s/d Jum'at	08.00 - 16.00 WITA
2	Sabtu dan Minggu	Libur

Sumber : Perpustakaan Abdurrasyid Daeng Lurang Tahun 2017

B. Hasil Penelitian dan Pembahasan

Pada bagian ini, penulis akan menguraikan hasil penelitian yang dilaksanakan di perpustakaan Abdurrasyid Daeng Lurang yakni merupakan data yang diperoleh dari kuesioner/angket yang merupakan tanggapan dari responden mengenai pengaruh lokasi dan gedung perpustakaan terhadap minat kunjung pemustaka di perpustakaan Abdurrasyid Daeng Lurang Gowa. Berdasarkan jawaban responden yang didapatkan dari hasil penyebaran kuesioner sebanyak 27 orang selama satu bulan penelitian maka

peneliti akan memaparkan jawaban responden baik tentang lokasi, gedung maupun minat kunjung pemustaka di perpustakaan Abdurrasyid Daeng Lurang.

Adapun beberapa pernyataan penulis dalam kuesioner dengan bobot jawaban masing-masing sebagai berikut:

Tabel 4.7

Bobot Jawaban Pernyataan Kuesioner

Pilihan Jawaban	Bobot Jawaban
a. Sangat Setuju	5
b. Setuju	4
c. Kurang Setuju	3
d. Tidak Setuju	2
e. Sangat Tidak Setuju	1

Dari bobot tersebut kemudian diolah kedalam SPSS v.22 sehingga didapatkan jawaban dari pernyataan yang diangkat dari rumusan masalah adakah pengaruh dan seberapa besar pengaruh lokasi dan gedung terhadap minat kunjung pemustaka di perpustakaan Abdurrasyid Daeng Lurang.

Berdasarkan penelitian yang peneliti lakukan terhadap 27 responden tentang pengaruh lokasi dan gedung terhadap minat kunjung pemustaka di perpustakaan Abdurrasyid Daeng Lurang pada tanggal 13 Juli hingga tanggal 13 Agustus 2018 maka peneliti memperoleh hasil sebagai berikut:

1. Pengaruh Lokasi dan Gedung Perpustakaan Terhadap Minat Kunjung

Pemustaka di Perpustakaan Abdurrasyid Daeng Lurang

a. Hasil Pernyataan Variabel X1 (Lokasi Perpustakaan)

1) Lokasi perpustakaan sangat dekat

Tabel 4.8

Jawaban Responden Variable X1 (Lokasi Perpustakaan)

No	Uraian	Skor	Responden	Presentase
		(S)	(N)	
1	Sangat Setuju	5	5	18.5%
2	Setuju	4	9	33.3%
3	Kurang Setuju	3	9	33.3%
4	Tidak Setuju	2	3	11.1%
5	Sangat Tidak Setuju	1	1	3.7%
Jumlah			27	100.0%

Sumber : Hasil Analisis Data 2018

Dari table di atas, dapat dilihat bahwa pada pernyataan lokasi perpustakaan sangat dekat, sebanyak 5 orang atau 18.5% menyatakan sangat setuju, 9 orang atau 33.3% menyatakan setuju, 9 orang atau 33.3% menyatakan kurang setuju, 3 orang atau 11.1% menyatakan tidak setuju dan 1 orang atau 3.7% menyatakan sangat tidak setuju. Dari penjelasan tersebut, maka dapat diberikan pernyataan bahwa pemustaka atau responden menganggap lokasi perpustakaan dekat, setuju atau kurang setuju sama besar jumlahnya dibandingkan dengan responden yang menyatakan sangat setuju maupun tidak setuju dan sangat tidak setuju.

2) Perpustakaan memiliki lokasi yang mudah dijangkau

Tabel 4.9

Jawaban Responden Variable X1 (Lokasi Perpustakaan)

No	Uraian	Skor	Responden	Presentase
		(S)	(N)	
1	Sangat Setuju	5	3	11.1%
2	Setuju	4	15	55.6%
3	Kurang Setuju	3	9	33.3%
4	Tidak Setuju	2	0	0%
5	Sangat Tidak Setuju	1	0	0%
Jumlah			27	100.0%

Sumber : Hasil Analisis Data 2018

Dari table di atas, dapat dilihat bahwa pada pernyataan perpustakaan memiliki lokasi yang mudah dijangkau, sebanyak 3 orang atau 11.1% menyatakan sangat setuju, 15 orang atau 55.6% menyatakan setuju, 9 orang atau 33.3% menyatakan kurang setuju dan tidak ada responden yang menjawab tidak setuju dan sangat tidak setuju atau 0%. Dari penjelasan tersebut, maka dapat diberikan pernyataan bahwa pemustaka atau responden lebih banyak menjawab setuju dibandingkan dengan kurang setuju, dan sangat setuju, tidak setuju dan sangat tidak setuju.

3) Lokasi perpustakaan berada di tempat yang mudah dan ekonomis didatangi

Tabel 4.10

Jawaban Responden Variable X1 (Lokasi Perpustakaan)

No	Uraian	Skor	Responden	Presentase
		(S)	(N)	
1	Sangat Setuju	5	1	3.7%
2	Setuju	4	15	55.6%

3	Kurang Setuju	3	10	37.0%
4	Tidak Setuju	2	1	3.1%
5	Sangat Tidak Setuju	1	0	0%
Jumlah			27	100.0%

Sumber : Hasil Analisis Data 2018

Dari table di atas, dapat dilihat bahwa pada pernyataan lokasi perpustakaan berada di tempat yang mudah dan ekonomis didatangi, sebanyak 1 orang atau 3.7% menyatakan sangat setuju, 15 orang atau 55.6% menyatakan setuju, 10 orang atau 37.0% menyatakan kurang setuju, 1 orang atau 3.1% menyatakan tidak setuju dan tidak ada responden yang menjawab sangat tidak setuju atau 0%. Dari penjelasan tersebut, maka dapat diberikan pernyataan bahwa pemustaka atau responden yang menjawab setuju berada pada peringkat pertama, disusul pernyataan kurang setuju, disusul sangat setuju dan tidak setuju.

4) Lokasi perpustakaan berada di tengah-tengah sehingga mudah dijangkau

Tabel 4.11

Jawaban Responden Variable X1 (Lokasi Perpustakaan)

No	Uraian	Skor	Responden	Presentase
		(S)	(N)	
1	Sangat Setuju	5	2	7.4%
2	Setuju	4	11	40.7%
3	Kurang Setuju	3	11	40.7%
4	Tidak Setuju	2	3	11.1%
5	Sangat Tidak Setuju	1	0	0%
Jumlah			27	100.0%

Sumber : Hasil Analisis Data 2018

Dari table di atas, dapat dilihat bahwa pada pernyataan lokasi perpustakaan berada di tengah-tengah sehingga mudah dijangkau, sebanyak 2 orang atau 7.4% menyatakan sangat setuju, 11 orang atau 40.7% menyatakan setuju, 11 orang atau 40.7% menyatakan kurang setuju, 3 orang atau 11.1% menyatakan tidak setuju dan tidak ada responden yang menjawab sangat tidak setuju atau 0%. Dari penjelasan tersebut, maka dapat diberikan pernyataan bahwa pemustaka atau responden yang menjawab setuju dan kurang setuju sama besar dibandingkan dengan tidak setuju dan sangat setuju.

5) Lokasi perpustakaan sangat mudah dijangkau sarana transportasi umum

Tabel 4.12

Jawaban Responden Variable X1 (Lokasi Perpustakaan)

No	Uraian	Skor	Responden	Presentase
		(S)	(N)	
1	Sangat Setuju	5	3	11.1%
2	Setuju	4	13	48.1%
3	Kurang Setuju	3	8	29.6%
4	Tidak Setuju	2	3	11.1%
5	Sangat Tidak Setuju	1	0	0%
Jumlah			27	100.0%

Sumber : Hasil Analisis Data 2018

Dari table di atas, dapat dilihat bahwa pada pernyataan lokasi perpustakaan sangat mudah dijangkau sarana transportasi umum, sebanyak 3 orang atau 11.1% menyatakan sangat setuju, 13 orang atau 48.1% menyatakan setuju, 8 orang atau 29.6% menyatakan kurang setuju, 3 orang

atau 11.1% menyatakan tidak setuju dan tidak ada responden yang menjawab sangat tidak setuju atau 0%. Dari penjelasan tersebut, maka dapat diberikan pernyataan bahwa pemustaka atau responden yang menjawab setuju berada pada peringkat pertama, disusul pernyataan kurang setuju, sedangkan pada pernyataan sangat setuju dan tidak setuju memiliki skor yang sama.

6) Lokasi perpustakaan dapat dilihat dengan jelas dari tepi jalan

Tabel 4.13

Jawaban Responden Variable X1 (Lokasi Perpustakaan)

No	Uraian	Skor	Responden	Presentase
		(S)	(N)	
1	Sangat Setuju	5	2	7.4%
2	Setuju	4	8	29.6%
3	Kurang Setuju	3	8	29.6%
4	Tidak Setuju	2	8	29.6%
5	Sangat Tidak Setuju	1	1	3.7%
Jumlah			27	100.0%

Sumber : Hasil Analisis Data 2018

Dari table di atas, dapat dilihat bahwa pada pernyataan lokasi perpustakaan dapat dilihat dengan jelas dari tepi jalan, sebanyak 2 orang atau 7.4% menyatakan sangat setuju, 8 orang atau 29.6% menyatakan setuju, 8 orang atau 29.6% menyatakan kurang setuju, 8 orang atau 29.6% menyatakan tidak setuju dan 1 orang yang menjawab sangat tidak setuju atau 3.7%. Dari penjelasan tersebut, maka dapat diberikan pernyataan bahwa pemustaka atau responden yang menjawab sangat setuju, setuju dan kurang

setuju sama besar dibandingkan dengan responden yang menjawab sangat setuju dan sangat tidak setuju.

- 7) Perpustakaan memiliki tempat yang strategis yang mudah dijangkau dari berbagai arah

Tabel 4.14

Jawaban Responden Variable X1 (Lokasi Perpustakaan)

No	Uraian	Skor	Responden	Presentase
		(S)	(N)	
1	Sangat Setuju	5	0	0%
2	Setuju	4	9	33.3%
3	Kurang Setuju	3	14	51.9%
4	Tidak Setuju	2	4	14.8%
5	Sangat Tidak Setuju	1	0	0%
Jumlah			27	100.0%

Sumber : Hasil Analisis Data 2018

Dari table di atas, dapat dilihat bahwa pada pernyataan perpustakaan memiliki tempat yang strategis yang mudah dijangkau dari berbagai arah, sebanyak 0 orang atau 0% menyatakan sangat setuju, 9 orang atau 33.3% menyatakan setuju, 14 orang atau 51.9% menyatakan kurang setuju, 4 orang atau 14.8% menyatakan tidak setuju dan tidak ada responden yang menjawab sangat tidak setuju atau 0%. Dari penjelasan tersebut, maka dapat diberikan pernyataan bahwa pemustaka atau responden yang menjawab kurang setuju berada pada peringkat pertama, disusul pernyataan setuju, sedangkan pada pernyataan sangat setuju dan tidak setuju memiliki skor yang sama.

8) Banyak papan penunjuk arah untuk ke perpustakaan

Tabel 4.15

Jawaban Responden Variable X1 (Lokasi Perpustakaan)

No	Uraian	Skor	Responden	Presentase
		(S)	(N)	
1	Sangat Setuju	5	0	0%
2	Setuju	4	6	22.2%
3	Kurang Setuju	3	9	33.3%
4	Tidak Setuju	2	12	44.4%
5	Sangat Tidak Setuju	1	0	0%
Jumlah			27	100.0%

Sumber : Hasil Analisis Data 2018

Dari table di atas, dapat dilihat bahwa pada pernyataan banyak papan penunjuk arah untuk ke perpustakaan, sebanyak 0 orang atau 0% menyatakan sangat setuju, 6 orang atau 22.2% menyatakan setuju, 9 orang atau 33.3% menyatakan kurang setuju, 12 orang atau 44.4% menyatakan tidak setuju dan tidak ada responden yang menjawab sangat tidak setuju atau 0%. Dari penjelasan tersebut, maka dapat diberikan pernyataan bahwa pemustaka atau responden yang menjawab tidak setuju berada pada peringkat pertama, disusul pernyataan kurang setuju, kemudian pernyataan setuju. Sedangkan pada pernyataan sangat setuju dan sangat tidak setuju memiliki skor yang sama.

9) Lokasi perpustakaan mudah ditemukan

Tabel 4.16

Jawaban Responden Variable X1 (Lokasi Perpustakaan)

No	Uraian	Skor	Responden	Presentase
		(S)	(N)	
1	Sangat Setuju	5	2	7.4%
2	Setuju	4	9	33.3%
3	Kurang Setuju	3	9	33.3%
4	Tidak Setuju	2	7	25.9%
5	Sangat Tidak Setuju	1	0	0%
Jumlah			27	100.0%

Sumber : Hasil Analisis Data 2018

Dari table di atas, dapat dilihat bahwa pada pernyataan lokasi perpustakaan mudah ditemukan, sebanyak 2 orang atau 7.4% menyatakan sangat setuju, 9 orang atau 33.3% menyatakan setuju, 9 orang atau 33.3% menyatakan kurang setuju, 7 orang atau 25.9% menyatakan tidak setuju dan tidak ada responden yang menjawab sangat tidak setuju atau 0%. Dari penjelasan tersebut, maka dapat diberikan pernyataan bahwa pemustaka atau responden yang menjawab setuju dan kurang setuju memiliki skor yang sama besar, disusul pernyataan tidak setuju, kemudian pernyataan sangat setuju. Sedangkan pada pernyataan sangat tidak setuju berada pada peringkat terakhir.

b. Hasil Pernyataan Variabel X2 (Gedung Perpustakaan)

1) Tersedia tempat yang memadai untuk membaca di perpustakaan

Tabel 4.17

Jawaban Responden Variable X2 (Gedung Perpustakaan)

No	Uraian	Skor	Responden	Presentase
		(S)	(N)	
1	Sangat Setuju	5	7	25.9%
2	Setuju	4	16	59.3%
3	Kurang Setuju	3	3	11.1%
4	Tidak Setuju	2	0	0%
5	Sangat Tidak Setuju	1	0	0%
Jumlah			26	100.0%

Sumber : Hasil Analisis Data 2018

Dari table di atas, dapat dilihat bahwa pada pernyataan tersedia tempat yang memadai untuk membaca di perpustakaan, sebanyak 7 orang atau 25.9% menyatakan sangat setuju, 16 orang atau 59.3% menyatakan setuju, 3 orang atau 11.1% menyatakan kurang setuju dan tidak ada responden yang menjawab tidak setuju dan sangat tidak setuju atau 0%, ada pula responden yang tidak menjawab pertanyaan pertama pada variable X2 sehingga jumlah responden yang menjawab hanya 26 orang. Dari penjelasan tersebut, maka dapat diberikan pernyataan bahwa pemustaka atau responden yang menjawab setuju berada pada peringkat pertama, disusul pernyataan sangat setuju dan kemudian diikuti jawaban kurang setuju. Sedangkan pada jawaban tidak setuju dan sangat tidak setuju tidak memiliki skor.

2) Perpustakaan memiliki ciri khas gedung tersendiri

Tabel 4.18

Jawaban Responden Variable X2 (Gedung Perpustakaan)

No	Uraian	Skor	Responden	Presentase
		(S)	(N)	
1	Sangat Setuju	5	7	25.9%
2	Setuju	4	12	44.4%
3	Kurang Setuju	3	6	22.2%
4	Tidak Setuju	2	1	3.7%
5	Sangat Tidak Setuju	1	0	0%
Jumlah			26	100.0%

Sumber : Hasil Analisis Data 2018

Dari table di atas, dapat dilihat bahwa pada pernyataan perpustakaan memiliki ciri khas gedung tersendiri, sebanyak 7 orang atau 25.9% menyatakan sangat setuju, 12 orang atau 44.4% menyatakan setuju, 6 orang atau 22.2% menyatakan kurang setuju, 1 orang atau 3.7% menjawab tidak setuju dan tidak ada responden yang menjawab sangat tidak setuju atau 0%, ada pula responden yang tidak menjawab pertanyaan kedua pada variable X2 sehingga jumlah responden yang menjawab hanya 26 orang. Dari penjelasan tersebut, maka dapat diberikan pernyataan bahwa pemustaka atau responden yang menjawab setuju berada pada peringkat pertama, disusul pernyataan sangat setuju dan kemudian diikuti jawaban kurang setuju disusul jawaban tidak setuju dan sangat tidak setuju tidak memiliki skor.

3) Desain gedungnya modern

Tabel 4.19**Jawaban Responden Variable X2 (Gedung Perpustakaan)**

No	Uraian	Skor	Responden	Presentase
		(S)	(N)	
1	Sangat Setuju	5	2	7.4%
2	Setuju	4	10	37.0%
3	Kurang Setuju	3	12	44.4%
4	Tidak Setuju	2	1	3.7%
5	Sangat Tidak Setuju	1	1	3.7%
Jumlah			26	100.0%

Sumber : Hasil Analisis Data 2018

Dari table di atas, dapat dilihat bahwa pada pernyataan desain gedungnya modern, sebanyak 2 orang atau 7.4% menyatakan sangat setuju, 10 orang atau 37.0% menyatakan setuju, 12 orang atau 44.4% menyatakan kurang setuju, 1 orang atau 3.7% menjawab tidak setuju dan 1 orang atau 3.7% menjawab sangat tidak setuju, ada pula responden yang tidak menjawab pertanyaan ketiga pada variable X2 sehingga jumlah responden yang menjawab hanya 26 orang. Dari penjelasan tersebut, maka dapat diberikan pernyataan bahwa pemustaka atau responden yang menjawab kurang setuju lebih banyak dari pada responden yang menjawab setuju dan responden yang menjawab sangat setuju lebih sedikit jumlahnya dari pada responden yang menjawab setuju sedangkan responden yang menjawab tidak setuju dan sangat tidak setuju sama banyaknya.

- 4) Gedung yang luas dapat menampung banyaknya pemustaka yang datang berkunjung

Tabel 4.20

Jawaban Responden Variable X2 (Gedung Perpustakaan)

No	Uraian	Skor	Responden	Presentase
		(S)	(N)	
1	Sangat Setuju	5	3	11.1%
2	Setuju	4	19	70.4%
3	Kurang Setuju	3	3	11.1%
4	Tidak Setuju	2	0	0%
5	Sangat Tidak Setuju	1	0	0%
Jumlah			25	100.0%

Sumber : Hasil Analisis Data 2018

Dari table di atas, dapat dilihat bahwa pada pernyataan gedung yang luas dapat menampung banyaknya pemustaka yang datang berkunjung, sebanyak 3 orang atau 11.1% menyatakan sangat setuju, 19 orang atau 70.4% menyatakan setuju, 3 orang atau 11.1% menyatakan kurang setuju, tidak ada orang yang menjawab tidak setuju dan sangat tidak setuju dan ada pula 2 responden yang tidak menjawab pertanyaan keempat pada variable X2 sehingga jumlah responden yang menjawab hanya 25 orang. Dari penjelasan tersebut, maka dapat diberikan pernyataan bahwa pemustaka atau responden yang menjawab setuju lebih banyak, responden yang menjawab sangat setuju dan kurang setuju sama banyaknya dan ada pula responden yang memilih untuk tidak mengisi lembar pernyataan yang diberikan.

5) Kesejukan di dalam ruangan dan pertukaran udara/ventilasi sangat baik

Tabel 4.21

Jawaban Responden Variable X2 (Gedung Perpustakaan)

No	Uraian	Skor	Responden	Presentase
		(S)	(N)	
1	Sangat Setuju	5	2	7.4%
2	Setuju	4	17	63.0%
3	Kurang Setuju	3	6	22.2%
4	Tidak Setuju	2	0	0%
5	Sangat Tidak Setuju	1	0	0%
Jumlah			25	100.0%

Sumber : Hasil Analisis Data 2018

Dari table di atas, dapat dilihat bahwa pada pernyataan kesejukan di dalam ruangan dan pertukaran udara/ventilasi sangat baik, sebanyak 2 orang atau 7.4% menyatakan sangat setuju, 17 orang atau 63.0% menyatakan setuju, 6 orang atau 22.2% menyatakan kurang setuju, dan tidak ada responden yang menjawab tidak setuju dan sangat tidak setuju, ada pula 2 responden yang tidak menjawab pertanyaan kelima pada variable X2 sehingga jumlah responden yang menjawab hanya 25 orang. Dari penjelasan tersebut, maka dapat diberikan pernyataan bahwa responden yang menjawab setuju lebih banyak dari pada kurang setuju, dan ada pula responden yang memilih untuk tidak mengisi lembar pernyataan yang diberikan.

6) Gedung Perpustakaan memiliki pencahayaan yang terang

Tabel 4.22

Jawaban Responden Variable X2 (Gedung Perpustakaan)

No	Uraian	Skor	Responden	Presentase
		(S)	(N)	
1	Sangat Setuju	5	6	22.2%
2	Setuju	4	20	74.1%
3	Kurang Setuju	3	0	0%
4	Tidak Setuju	2	0	0%
5	Sangat Tidak Setuju	1	0	0%
Jumlah			26	100.0%

Sumber : Hasil Analisis Data 2018

Dari table di atas, dapat dilihat bahwa pada pernyataan gedung Perpustakaan memiliki pencahayaan yang terang, sebanyak 6 orang atau 22.2% menyatakan sangat setuju, 20 orang atau 74.1% menyatakan setuju, tidak ada responden yang menjawab kurang setuju, tidak setuju dan sangat tidak setuju. Ada pula responden yang tidak menjawab pertanyaan keenam pada variable X2 sehingga jumlah responden yang menjawab hanya 26 orang. Dari penjelasan tersebut, maka dapat diberikan pernyataan bahwa responden yang menjawab setuju lebih banyak dari pada sangat setuju, dan ada pula responden yang memilih untuk tidak mengisi lembar pernyataan yang diberikan.

- 7) Gedung perpustakaan modrn dengan tampilan menarik dan efesien disetiap aspeknya

Tabel 4.23

Jawaban Responden Variable X2 (Gedung Perpustakaan)

No	Uraian	Skor	Responden	Presentase
		(S)	(N)	
1	Sangat Setuju	5	1	3.7%
2	Setuju	4	10	37.0%
3	Kurang Setuju	3	12	44.4%
4	Tidak Setuju	2	3	11.1%
5	Sangat Tidak Setuju	1	0	0%
Jumlah			26	100.0%

Sumber : Hasil Analisis Data 2018

Dari table di atas, dapat dilihat bahwa pada pernyataan gedung perpustakaan modrn dengan tampilan menarik dan efesien disetiap aspeknya, sebanyak 1 orang atau 3.7% menyatakan sangat setuju, 10 orang atau 37.0% menyatakan setuju, 12 responden atau 44.4% menyatakan kurang setuju, 3 orang atau 11.1% menjawab tidak setuju dan tidak ada responden yang menjawab sangat tidak setuju. Ada pula responden yang tidak menjawab pertanyaan ketujuh pada variable X2 sehingga jumlah responden yang menjawab hanya 26 orang. Dari penjelasan tersebut, maka dapat diberikan pernyataan bahwa responden yang menjawab kurang setuju lebih banyak dari pada responden yang menjawab setuju, tidak setuju dan sangat setuju. Dan ada pula responden yang memilih untuk tidak mengisi lembar pernyataan yang diberikan.

- 8) Gedung perpustakaan memiliki desain fungsional dari pada monumental artinya desain yang dibuat ada manfaatnya, bukannya hanya merupakan hiasan sebagai bagian sebuah monument

Tabel 4.24

Jawaban Responden Variable X2 (Gedung Perpustakaan)

No	Uraian	Skor	Responden	Presentase
		(S)	(N)	
1	Sangat Setuju	5	3	11.1%
2	Setuju	4	17	63.0%
3	Kurang Setuju	3	4	14.8%
4	Tidak Setuju	2	2	7.4%
5	Sangat Tidak Setuju	1	0	0%
Jumlah			26	100.0%

Sumber : Hasil Analisis Data 2018

Dari table di atas, dapat dilihat bahwa pada pernyataan gedung perpustakaan memiliki desain fungsional dari pada monumental artinya desain yang dibuat ada manfaatnya, bukannya hanya merupakan hiasan sebagai bagian sebuah monument, sebanyak 3 orang atau 11.1% menyatakan sangat setuju, 17 orang atau 63.0% menyatakan setuju, 4 responden atau 14.8% menyatakan kurang setuju, 2 orang atau 7.4% menjawab tidak setuju dan tidak ada responden yang menjawab sangat tidak setuju. Ada pula responden yang tidak menjawab pertanyaan kedelapan pada variable X2 sehingga jumlah responden yang menjawab hanya 26 orang. Dari penjelasan tersebut maka dapat diberikan pernyataan bahwa responden yang menjawab setuju lebih banyak dari pada responden yang menjawab kurang setuju,

sangat setuju dan tidak setuju. Dan ada pula responden yang memilih untuk tidak mengisi lembar pernyataan yang diberikan.

9) Arsitektur perpustakaan biasa saja

Tabel 4.25

Jawaban Responden Variable X2 (Gedung Perpustakaan)

No	Uraian	Skor	Responden	Presentase
		(S)	(N)	
1	Sangat Setuju	5	2	7.4%
2	Setuju	4	9	33.3%
3	Kurang Setuju	3	14	51.9%
4	Tidak Setuju	2	0	0%
5	Sangat Tidak Setuju	1	0	0%
Jumlah			25	100.0%

Sumber : Hasil Analisis Data 2018

Dari table di atas, dapat dilihat bahwa pada pernyataan arsitektur perpustakaan biasa saja, sebanyak 2 orang atau 7.4% menyatakan sangat setuju, 9 orang atau 33.3% menyatakan setuju, 14 responden atau 51.9% menyatakan kurang setuju dan tidak ada responden yang menjawab tidak setuju maupun sangat tidak setuju. Ada pula responden yang tidak menjawab pertanyaan kesembilan pada variable X2 sehingga jumlah responden yang menjawab hanya 25 orang. Maka dapat diberikan pernyataan bahwa responden yang menjawab kurang setuju lebih banyak dari pada responden yang menjawab setuju, dan sangat setuju. Dan ada pula responden yang memilih untuk tidak mengisi lembar pernyataan yang diberikan.

10) Gedung perpustakaan sangat nyaman untuk di pakai

Tabel 4.26

Jawaban Responden Variable X2 (Gedung Perpustakaan)

No	Uraian	Skor	Responden	Presentase
		(S)	(N)	
1	Sangat Setuju	5	2	7.4%
2	Setuju	4	18	66.7%
3	Kurang Setuju	3	6	22.2%
4	Tidak Setuju	2	0	0%
5	Sangat Tidak Setuju	1	0	0%
Jumlah			26	100.0%

Sumber : Hasil Analisis Data 2018

Dari table di atas, dapat dilihat bahwa pada pernyataan gedung perpustakaan sangat nyaman untuk di pakai, sebanyak 2 orang atau 7.4% menyatakan sangat setuju, 18 orang atau 66.7% menyatakan setuju, 6 responden atau 22.2% menyatakan kurang setuju dan tidak ada responden yang menjawab tidak setuju maupun sangat tidak setuju. Ada pula responden yang tidak menjawab pertanyaan kesepuluh pada variable X2 sehingga jumlah responden yang menjawab hanya 26 orang. Dari penjelasan tersebut maka dapat diberikan pernyataan bahwa responden yang menjawab setuju lebih banyak dari pada responden yang menjawab kurang setuju, dan sangat setuju. Dan ada pula responden yang memilih untuk tidak mengisi lembar pernyataan yang diberikan.

c. Hasil Pernyataan Variabel Y (Minat Kunjung Pemustaka)

1) Saya berkunjung setiap hari

Tabel 4.27

Jawaban Responden Variable Y (Gedung Perpustakaan)

No	Uraian	Skor	Responden	Presentase
		(S)	(N)	
1	Sangat Setuju	5	1	3.7%
2	Setuju	4	2	7.4%
3	Kurang Setuju	3	9	33.3%
4	Tidak Setuju	2	11	40.7%
5	Sangat Tidak Setuju	1	2	7.4%
Jumlah			25	100.0%

Sumber : Hasil Analisis Data 2018

Dari table di atas, dapat dilihat bahwa pada pernyataan saya berkunjung setiap hari, sebanyak 1 orang atau dengan nilai persentase 3.7% menyatakan sangat setuju, 2 orang atau 7.4% menyatakan setuju, 9 responden atau 33.3% menyatakan kurang setuju, 11 responden atau 40.7% menyatakan tidak setuju dan sangat tidak setuju 2 orang dengan nilai persentase 7.4% menyatakan sangat tidak setuju. Ada pula responden yang tidak menjawab pertanyaan pertama pada variable Y sehingga jumlah responden yang menjawab hanya 25 orang. Dari penjelasan tersebut maka dapat diberikan pernyataan bahwa responden yang menjawab tidak setuju lebih banyak dari padapernyataan kurang setuju, sedangkan pernyataan setuju dan sangat tidak setuju memiliki skor yang sama, kemudian pada

posisi terakhir ditempati sangat setuju. Dan ada pula responden yang memilih untuk tidak mengisi lembar pernyataan yang diberikan.

2) Saya berkunjung sekali dalam seminggu

Tabel 4.28

Jawaban Responden Variable Y (Gedung Perpustakaan)

No	Uraian	Skor	Responden	Presentase
		(S)	(N)	
1	Sangat Setuju	5	1	3.7%
2	Setuju	4	4	14.8%
3	Kurang Setuju	3	12	44.4%
4	Tidak Setuju	2	6	22.2%
5	Sangat Tidak Setuju	1	2	7.4%
Jumlah			25	100.0%

Sumber : Hasil Analisis Data 2018

Dari table di atas, dapat dilihat bahwa pada pernyataan saya berkunjung sekali dalam seminggu, sebanyak 1 orang atau 3.7% menyatakan sangat setuju, 4 orang atau 14.8% menyatakan setuju, 12 responden atau 44.4% menyatakan kurang setuju, 6 orang atau 22.2% menjawab tidak setuju dan 2 responden atau 7.4% menyatakan sangat tidak setuju. Ada pula responden yang tidak menjawab pertanyaan kedua pada variable Y sehingga jumlah responden yang menjawab hanya 25 orang. Dari penjelasan tersebut maka dapat diberikan pernyataan bahwa responden yang menjawab kurang setuju lebih banyak dari pada responden yang menjawab tidak setuju, setuju, sangat tidak setuju dan sangat setuju. Dan ada pula responden yang memilih untuk tidak mengisi lembar pernyataan yang diberikan.

3) Saya berkunjung dua kali seminggu

Tabel 4.29

Jawaban Responden Variable Y (Gedung Perpustakaan)

No	Uraian	Skor	Responden	Presentase
		(S)	(N)	
1	Sangat Setuju	5	1	3.7%
2	Setuju	4	6	22.2%
3	Kurang Setuju	3	7	25.9%
4	Tidak Setuju	2	9	33.3%
5	Sangat Tidak Setuju	1	2	7.4%
Jumlah			25	100.0%

Sumber : Hasil Analisis Data 2018

Dari table di atas, dapat dilihat bahwa pada pernyataan saya berkunjung dua kali seminggu, sebanyak 1 orang atau 3.7% menyatakan sangat setuju, 6 orang atau 22.2% menyatakan setuju, 7 responden atau 25.9% menyatakan kurang setuju, 9 orang atau 33.3% menjawab tidak setuju dan 2 responden atau 7.4% menyatakan sangat tidak setuju. Ada pula responden yang tidak menjawab pertanyaan ketiga pada variable Y sehingga jumlah responden yang menjawab hanya 25 orang. Dari penjelasan tersebut maka dapat dinyatakan bahwa responden yang menjawab tidak setuju lebih banyak dari pada responden yang menjawab kurang setuju, setuju, sangat tidak setuju dan sangat setuju. Dan ada pula responden yang memilih untuk tidak mengisi lembar pernyataan yang diberikan.

4) Saya berkunjung tiga kali seminggu

Tabel 4.30

Jawaban Responden Variable Y (Gedung Perpustakaan)

No	Uraian	Skor	Responden	Presentase
		(S)	(N)	
1	Sangat Setuju	5	0	0%
2	Setuju	4	7	25.9%
3	Kurang Setuju	3	10	37.0%
4	Tidak Setuju	2	6	22.2%
5	Sangat Tidak Setuju	1	1	3.7%
Jumlah			24	100.0%

Sumber : Hasil Analisis Data 2018

Dari table di atas, dapat dilihat bahwa pada pernyataan saya berkunjung tiga kali seminggu, sebanyak 0 orang atau 0% menyatakan sangat setuju, 7 orang atau 25.9% menyatakan setuju, 10 responden atau 37.0% menyatakan kurang setuju, 6 orang atau 22.2% menjawab tidak setuju dan 1 responden atau 3.7 % menyatakan sangat tidak setuju. Ada pula responden yang tidak menjawab pertanyaan keempat pada variable Y sehingga jumlah responden yang menjawab hanya 24 orang. Dari penjelasan tersebut maka dapat dinyatakan bahwa responden yang menjawab kurang setuju lebih banyak dari pada responden yang menjawab setuju, tidak setuju, sangat tidak setuju dan tidak ada responden yang menjawab sangat setuju. Dan ada pula responden yang memilih untuk tidak mengisi lembar pernyataan yang diberikan.

5) Saya datang berkunjung karna tertarik dengan perpustakaan ini

Tabel 4.31

Jawaban Responden Variable Y (Gedung Perpustakaan)

No	Uraian	Skor	Responden	Presentase
		(S)	(N)	
1	Sangat Setuju	5	2	7.4%
2	Setuju	4	15	55.6%
3	Kurang Setuju	3	6	22.2%
4	Tidak Setuju	2	2	7.4%
5	Sangat Tidak Setuju	1	0	0%
Jumlah			25	100.0%

Sumber : Hasil Analisis Data 2018

Dari table di atas, dapat dilihat bahwa pada pernyataan saya datang berkunjung karna tertarik dengan perpustakaan ini, sebanyak 2 orang atau sama dengan 7.4% menyatakan sangat setuju, 15 orang atau 55.6% menyatakan setuju, 6 responden atau 22.2% menyatakan kurang setuju, 2 orang atau 7.4% menjawab tidak setuju dan tidak ada responden yang menyatakan sangat tidak setuju. Ada pula responden yang tidak menjawab pertanyaan kelima pada variable Y sehingga jumlah responden yang menjawab hanya 25 orang. Dari penjelasan tersebut maka dapat dinyatakan bahwa responden yang menjawab setuju lebih banyak dari pada responden yang menjawab kurang setuju, sedangkan sangat setuju dan tidak setuju memiliki skor yang sama. Dan ada pula responden yang memilih untuk tidak mengisi lembar pernyataan yang diberikan.

- 6) Fasilitas yang ada di perpustakaan sangat memadai sehingga saya selalu datang berkunjung

Tabel 4.32

Jawaban Responden Variable Y (Gedung Perpustakaan)

No	Uraian	Skor	Responden	Presentase
		(S)	(N)	
1	Sangat Setuju	5	4	14.8%
2	Setuju	4	11	40.7%
3	Kurang Setuju	3	9	33.3%
4	Tidak Setuju	2	0	0%
5	Sangat Tidak Setuju	1	0	0%
Jumlah			24	100.0%

Sumber : Hasil Analisis Data 2018

Dari table di atas, dapat dilihat bahwa pada pernyataan fasilitas yang ada di perpustakaan sangat memadai sehingga saya selalu datang berkunjung, sebanyak 4 orang atau sama dengan 14.7% menyatakan sangat setuju, 11 orang atau 40.7% menyatakan setuju, 9 responden atau 33.3% menyatakan kurang setuju, dan tidak ada responden yang menjawab tidak setuju dan sangat tidak setuju. Ada pula responden yang tidak menjawab pertanyaan keenam pada variable Y sehingga jumlah responden yang menjawab hanya 24 orang. Dari penjelasan tersebut maka dapat dinyatakan bahwa responden yang menjawab setuju lebih banyak dari pada responden yang menjawab kurang setuju dan sangat setuju. Dan ada pula responden yang memilih untuk tidak mengisi lembar pernyataan yang diberikan.

7) Saya nyaman dengan lingkungan perpustakaan

Tabel 4.33

Jawaban Responden Variable Y (Gedung Perpustakaan)

No	Uraian	Skor	Responden	Presentase
		(S)	(N)	
1	Sangat Setuju	5	4	14.8%
2	Setuju	4	17	63.0%
3	Kurang Setuju	3	4	14.8%
4	Tidak Setuju	2	0	0%
5	Sangat Tidak Setuju	1	0	0%
Jumlah			25	100.0%

Sumber : Hasil Analisis Data 2018

Dari table di atas, dapat dilihat bahwa pada pernyataan saya nyaman dengan lingkungan perpustakaan, sebanyak 4 orang atau sama dengan 14.7% menyatakan sangat setuju, 17 orang atau 63.0% menyatakan setuju, 4 responden atau 14.8% menyatakan kurang setuju, dan tidak ada responden yang menjawab tidak setuju dan sangat tidak setuju. Ada pula responden yang tidak menjawab pertanyaan ketujuh pada variable Y sehingga jumlah responden yang menjawab hanya 25 orang. Dari penjelasan tersebut maka dapat dinyatakan bahwa responden yang menjawab setuju lebih banyak dari pada responden yang menjawab sangat setuju dan kurang setuju, dan tidak ada responden yang menjawab tidak setuju dan sangat tidak setuju. Dan ada pula responden yang memilih untuk tidak mengisi lembar pernyataan yang diberikan.

8) Semua kebutuhan informasi yang saya butuhkan tersedia di perpustakaan

Tabel 4.34

Jawaban Responden Variable Y (Gedung Perpustakaan)

No	Uraian	Skor	Responden	Presentase
		(S)	(N)	
1	Sangat Setuju	5	3	11.1%
2	Setuju	4	15	55.6%
3	Kurang Setuju	3	7	25.9%
4	Tidak Setuju	2	0	0%
5	Sangat Tidak Setuju	1	0	0%
Jumlah			25	100.0%

Sumber : Hasil Analisis Data 2018

Dari table di atas, dapat dilihat bahwa pada pernyataan semua kebutuhan informasi yang saya butuhkan tersedia di perpustakaan, sebanyak 3 orang atau sama dengan 11.1% menyatakan sangat setuju, 15 orang atau 55.6% menyatakan setuju, 7 responden atau 25.9% menyatakan kurang setuju, dan tidak ada responden yang menjawab tidak setuju dan sangat tidak setuju. Ada pula responden yang tidak menjawab pertanyaan kedelapan pada variable Y sehingga jumlah responden yang menjawab hanya 25 orang. Dari penjelasan tersebut maka dapat dinyatakan bahwa responden yang menjawab setuju lebih banyak dari pada responden yang menjawab kurang setuju dan sangat setuju, dan tidak ada responden yang menjawab tidak setuju dan sangat tidak setuju. Dan ada pula responden yang memilih untuk tidak mengisi lembar pernyataan yang diberikan.

- 9) Gedung perpustakaan sangat nyaman karna tidak terlalu panas, atau terlalu dingin, terlalu kaku (sesak) atau terlalu banyak anginnya

Tabel 4.35

Jawaban Responden Variable Y (Gedung Perpustakaan)

No	Uraian	Skor	Responden	Presentase
		(S)	(N)	
1	Sangat Setuju	5	5	18.5%
2	Setuju	4	13	48.1%
3	Kurang Setuju	3	7	25.9%
4	Tidak Setuju	2	0	0%
5	Sangat Tidak Setuju	1	0	0%
Jumlah			25	100.0%

Sumber : Hasil Analisis Data 2018

Dari table di atas, dapat dilihat bahwa pada pernyataan gedung perpustakaan sangat nyaman karna tidak terlalu panas, atau terlalu dingin, terlalu kaku (sesak) atau terlalu banyak anginnya, sebanyak 5 orang atau sama dengan 18.5% menyatakan sangat setuju, 13 orang atau 48.1% menyatakan setuju, 7 responden atau 25.9% menyatakan kurang setuju, dan tidak ada responden yang menjawab tidak setuju dan sangat tidak setuju. Ada pula responden yang tidak menjawab pertanyaan kesembilan pada variable Y sehingga jumlah responden yang menjawab hanya 25 orang. Dari penjelasan tersebut maka dapat dinyatakan bahwa responden yang menjawab setuju lebih banyak dari pada responden yang menjawab kurang setuju dan sangat setuju, dan tidak ada responden yang menjawab tidak setuju dan

sangat tidak setuju. Dan ada pula responden yang memilih untuk tidak mengisi lembar pernyataan yang diberikan.

- 10) Gedung Perpustakaan memberi daya tarik tersendiri untuk berkunjung sehingga saya sering datang

Tabel 4.36

Jawaban Responden Variable Y (Gedung Perpustakaan)

No	Uraian	Skor	Responden	Presentase
		(S)	(N)	
1	Sangat Setuju	5	3	11.1%
2	Setuju	4	14	51.9%
3	Kurang Setuju	3	8	29.6%
4	Tidak Setuju	2	0	0%
5	Sangat Tidak Setuju	1	0	0%
Jumlah			25	100.0%

Sumber : Hasil Analisis Data 2018

Dari table di atas, dapat dilihat bahwa pada pernyataan gedung Perpustakaan memberi daya tarik tersendiri untuk berkunjung sehingga saya sering datang, sebanyak 3 orang atau sama dengan 11.1% menyatakan sangat setuju, 14 orang atau 51.9% menyatakan setuju, 8 responden atau 29.6% menyatakan kurang setuju, dan tidak ada responden yang menjawab tidak setuju dan sangat tidak setuju. Ada pula responden yang tidak menjawab pertanyaan kesepuluh pada variable Y sehingga jumlah responden yang menjawab hanya 25 orang. Dari penjelasan tersebut maka dapat dinyatakan bahwa responden yang menjawab setuju lebih banyak dari pada responden yang menjawab kurang setuju dan sangat setuju, dan tidak ada

responden yang menjawab tidak setuju dan sangat tidak setuju. Dan ada pula responden yang memilih untuk tidak mengisi lembar pernyataan yang diberikan.

11) Koleksi yang dimiliki perpustakaan sangat banyak dan lengkap

Tabel 4.37

Jawaban Responden Variable Y (Gedung Perpustakaan)

No	Uraian	Skor	Responden	Presentase
		(S)	(N)	
1	Sangat Setuju	5	2	7.4%
2	Setuju	4	19	70.4%
3	Kurang Setuju	3	4	14.8%
4	Tidak Setuju	2	0	0%
5	Sangat Tidak Setuju	1	0	0%
Jumlah			25	100.0%

Sumber : Hasil Analisis Data 2018

Dari table di atas, dapat dilihat bahwa pada pernyataan koleksi yang dimiliki perpustakaan sangat banyak dan lengkap, sebanyak 2 orang atau sama dengan 7.4% menyatakan sangat setuju, 19 orang atau 70.4% menyatakan setuju, 4 responden atau 14.8% menyatakan kurang setuju, dan tidak ada responden yang menjawab tidak setuju dan sangat tidak setuju. Ada pula responden yang tidak menjawab pertanyaan kesebelas pada variable Y sehingga jumlah responden yang menjawab hanya 25 orang. Dari penjelasan tersebut maka dapat dinyatakan bahwa responden yang menjawab setuju lebih banyak dari pada responden yang menjawab kurang setuju dan sangat setuju, dan tidak ada responden yang menjawab tidak setuju dan

sangat tidak setuju. Dan ada pula responden yang memilih untuk tidak mengisi lembar pernyataan yang diberikan.

12) Lokasi perpustakaan mudah ditemukan sehingga saya sering berkunjung

Tabel 4.38

Jawaban Responden Variable Y (Gedung Perpustakaan)

No	Uraian	Skor	Responden	Presentase
		(S)	(N)	
1	Sangat Setuju	5	0	0%
2	Setuju	4	9	33.3%
3	Kurang Setuju	3	13	48.1%
4	Tidak Setuju	2	2	7.4%
5	Sangat Tidak Setuju	1	1	3.7%
Jumlah			25	100.0%

Sumber : Hasil Analisis Data 2018

Dari table di atas, dapat dilihat bahwa pada pernyataan lokasi perpustakaan mudah ditemukan sehingga saya sering berkunjung, sebanyak 0 orang atau sama dengan 0% menyatakan sangat setuju, 9 orang atau 33.3% menyatakan setuju, 13 responden atau 48.1% menyatakan kurang setuju, 2 responden atau 7.4% menyatakan tidak setuju dan 1 orang atau 3.7% menjawab sangat tidak setuju. Ada pula responden yang tidak menjawab pertanyaan keduabelas pada variable Y sehingga jumlah responden yang menjawab hanya 25 orang. Dari penjelasan tersebut maka dapat dinyatakan bahwa responden yang menjawab kurang setuju lebih banyak dari pada responden yang menjawab setuju dan tidak setuju dan sangat tidak setuju.

Dan ada pula responden yang memilih untuk tidak mengisi lembar pernyataan yang diberikan.

2. Besar Pengaruh Lokasi dan Gedung Perpustakaan Terhadap Minat Kunjung Pemustaka di Perpustakaan Abdurrasyid Daeng Lurang

Setelah memaparkan hasil penelitian pada pembahasan sebelumnya, selanjutnya dilakukan analisis terhadap seberapa besar pengaruh lokasi dan gedung perpustakaan terhadap minat kunjung pemustaka di perpustakaan Abdurrasyid Daeng Lurang, dengan tujuan mengetahui seberapa besar pengaruh antar variable yakni variable lokasi (X1) dan gedung (X2) terhadap variabel minat kunjung pemustaka (Y).

a. Uji Korelasi

Untuk mengetahui seberapa besar pengaruh lokasi dan gedung terhadap minat kunjung pemustaka di perpustakaan Abdurrasyid Daeng Lurang maka dilakukan Uji korelasi berganda dengan bantuan program SPSS v.22. Ada pun hasil pengolahan data SPSS v.22 sebagai berikut:

Tabel 4.39

Model Summary

Model	R	R Square	Adjusted R Square	Std. Error of the Estimate	Change Statistics				
					R Square Change	F Change	df1	df2	Sig. F Change
1	.652 ^a	.425	.377	9.839	.425	8.879	2	24	.001

a. Predictors: (Constant), gedung perpustakaan, lokasi perpustakaan

Dari table di atas dapat dipaparkan pada *Sig. F Change* adalah ada atau tidak adanya hubungan antara lokasi dan gedung terhadap minat kunjung pemustaka di perpustakaan Abdurrasyid Daeng Lurang. Dasar dari pengambilan keputusan korelasi berganda yakni apabila nilai *sig. F change* lebih kecil ($<$) 0,05 maka dapat dikatakan berkorelasi atau berhubungan. Namun apabila nilai *sig. F change* lebih besar ($>$) 0,05 maka dikatakan tidak berkorelasi atau tidak berhubungan. Dari table di atas pada *Sig. F Change* menunjukkan .001 maka dapat dinyatakan bahwa ada hubungan antara variable lokasi dan gedung terhadap minat kunjung pemustaka di perpustakaan Abdurrasyid Daeng Lurang.

Untuk melihat tingkat keeratan hubungan tersebut dengan cara melihat nilai R yang berarti koefisien korelasi yakni sebesar 0.652^a. kemudian di cocokkan dengan pedoman derajat hubungan pada table 8 maka tingkat hubungan antara lokasi dan gedung perpustakaan terhadap minat kunjung pemustaka di perpustakaan Abdurrasyid Daeng Lurang korelasi kuat sebagaimana yang dijelaskan pada table bahwa apabila *Nilai Pearson Correlation* sebesar 0,61 s/d 0,80 maka korelasi kuat.

b. Uji Regresi

Dalam penelitian ini, peneliti akan menguji 3 hipotesis yakni sebagai berikut:

- 1) H1=terdapat pengaruh variabel (X1) terhadap (Y), atau pengaruh variabel lokasi terhadap minat kunjung pemustaka di perpustakaan Abdurrasyid Daeng Lurang.
- 2) H2=terdapat pengaruh variable (X2) terhadap (Y), atau terdapat pengaruh antara variable gedung perpustakaan terhadap minat kunjung pemustaka di perpustakaan Abdurrasyid Daeng Lurang.
- 3) H3=terdapat pengaruh variable X1 dan X2 terhadap Y, atau terdapat pengaruh lokasi dan gedung perpustakaan terhadap minat kunjung pemustaka di perpustakaan Abdurrasyid Daeng Lurang.
- 4) Dengan tngkat kepercayaan 95% atau $\alpha = 0,05$.

Hasil analisis linear berganda ini di uji dengan menggunakan bantuan SPSS v.22.

Table 4.40

Hasil Uji Regresi Berganda

Coefficients^a

Model		Unstandardized Coefficients		Standardized Coefficients	T	Sig.
		B	Std. Error	Beta		
1	(Constant)	7.229	12.352		.585	.564
	lokasi perpustakaan (X1)	-.279	.484	-.108	-.577	.570
	gedung perpustakaan (X2)	1.080	.287	.708	3.761	.001

a. Dependent Variable: minat kunjung Y

Dari tabel di atas, maka dapat menggambarkan hasil dari hipotesis yang ingin di uji dengan penjelasan sebagai berikut:

1) Pengujian hipotesis pertama (H1) dengan uji t

Diketahui nilai sig. untuk pengaruh X1 terhadap Y adalah sebesar $0.570 > 0,05$ dan nilai t hitung $0.577 < t$ table 2,064 sehingga dapat disimpulkan bahwa H1 ditolak yang berarti tidak terdapat pengaruh X1 terhadap Y (lokasi terhadap minat kunjung).

2) Pengujian hipotesis kedua (H2) dengan uji t

Diketahui nilai sig. untuk pengaruh X2 terhadap Y adalah sebesar $0.001 < 0,05$ dan nilai t hitung $3.761 > t$ tabel 2,064 sehingga dapat disimpulkan bahwa H2 dapat diterima yang berarti terdapat pengaruh antara variabel X2 terhadap Y (gedung terhadap minat kunjung).

Tabel 4.41

Hasil Uji Regresi Berganda

ANOVA^a

Model		Sum of Squares	Df	Mean Square	F	Sig.
1	Regression	1718.894	2	859.447	8.879	.001 ^b
	Residual	2323.106	24	96.796		
	Total	4042.000	26			

a. Dependent Variable: minat kunjung Y

b. Predictors: (Constant), gedung perpustakaan (X2), lokasi perpustakaan (X1)

3) Pengujian hipotesis ketiga (H3) dengan uji f

Berdasarkan tabel 4.41 di atas diketahui nilai signifikansi untuk pengaruh X1 dan X2 (lokasi dan gedung) secara simultan terhadap Y (minat kunjung) adalah sebesar $0.001 < 0.05$ dan nilai F hitung $8.879 > F$ tabel 3,39 sehingga dapat disimpulkan bahwa H3 diterima yang berarti bahwa terdapat pengaruh X1 dan X2 secara simultan (bersama-sama) terhadap Y atau dengan kata lain terdapat pengaruh antara lokasi dan gedung perpustakaan terhadap minat kunjung pemustaka di perpustakaan Abdurrasyid Daeng Lurang.

Tabel 4.42

Hasil Uji Regresi

Model Summary

Model	R	R Square	Adjusted R Square	Std. Error of the Estimate
1	.652 ^a	.425	.377	9.83850

a. Predictors: (Constant), gedung perpustakaan (X2), lokasi perpustakaan (X1)

4) Koefisien diterminasi

Berdasarkan tabel 4.42 di atas maka di ketahui bahwa nilai *R Square* sebesar 0.425 ini berarti bahwa pengaruh fariabel lokasi dan gedung perpustakaan secara simultan terhadap variabel minat kunjung adalah sebesar 42,5%.

BAB V

PENUTUP

A. *Kesimpulan*

1. Terdapat pengaruh sebesar 0.652^a antara lokasi dan gedung perpustakaan terhadap minat kunjung pemustaka di perpustakaan Abdurrasyid Daeng Lurang yang berarti berkorelasi kuat dilihat pada pedoman derajat hubungan yang menjelaskan bahwa apabila *Nilai Pearson Correlation* sebesar 0,61 s/d 0,80 maka berkorelasi kuat. Dengan demikian pengujian hipotesis yang dilakukan diterima dengan terbuktinya hipotesis H_a atau hipotesis kerja yang menyatakan adanya pengaruh antara variabel X terhadap variabel Y.
2. Besar pengaruh lokasi dan gedung perpustakaan terhadap minat kunjung pemustaka di perpustakaan Abdurrasyid Daeng Lurang secara simultan adalah sebesar 42,5% yang berarti memiliki tingkat pengaruh yang sedang antara lokasi dan gedung terhadap minat kunjung pemustaka di perpustakaan Abdurrasyid Daeng Lurang Gowa.

B. *Saran*

Berdasarkan dari hasil penelitian yang telah dilakukan oleh peneliti maka saran yang dapat peneliti ajukan yakni:

1. Sebaiknya perpustakaan membuat papan petunjuk maupun panah penanda arah menuju perpustakaan agar dapat ditemukan dengan lebih mudah keberadaannya oleh orang banyak.

2. Sebaiknya pustakawan mengambil langkah promosi baik secara manual seperti penggunaan selebaran, maupun memanfaatkan media *social* yang ada agar perpustakaan lebih dikenal.
3. Alangkah baiknya apabila pustakawan membuat kegiatan seperti lomba, pameran buku, pengenalan literasi dan kegiatan semacamnya yang dilaksanakan digedung perpustakaan agar perpustakaan lebih ramai dikunjungi.



DAFTAR PUSTAKA

- Achmad, Abu dan Narbuko Cholik. *Metodelogi Penelitian*. Jakarta: Bumi Aksara 2007
- Achmad, Dkk. *Layanan Cinta : Berwujud Layanan prima Perpustakaan*. Jakarta: Sagung Seto, 2012
- Alma, Buchari. *Manajemen Pemasaran Dan Pemasaran Jasa*. Bandung: Alfabete, 2009.
- Arikunto, Suharsimi. *Prosedur Penelitian Suatu Pendekatan Praktik*. Jakarta: Rineka Cipta, 2013.
- Ashal, Nur Fadhilah. *Hubungan Promosi Perpustakaan Dengan tingkat Kunjungan Pemustaka di Badan Perpustakaan dan Arsip Daerah Provinsi Sulawesi Selatan. Skripsi*. Makassar: , 2016
- Darmono. *Perpustakaan Sekolah*. Jakarta: Grasindo, 2007.
- Depertemen Pendidikan dan Kebudayaan. *Kamus Besar Bahasa Indonesia* (ed. IV, Jakarta: Gramedia Pustaka Utama 2008.
- Dimayanti. *Psikologi Pendidikan*. Yogyakarta: Rake Pres 1998.
- Direktorat Jendral Pembinaan Kelembagaan Agama Islam Depertemen Agama R.I. *Buku Pedoman Perpustakaan Dinas Depertemen Agama R.I. : Direktorat Jendral Pembinaan Kelembagaan Agama Islam Depertemen Agama R.I, 2001* “*Elektronik Kamus Besar Bahasa Indonesia*”. 10 Juli 2017.
- Lasa HS. *Kamus Kepustakaan Indonesia*. Cet. 1; Yogyakarta: Pustaka Book Publisher, 2009.
- Hurriyati, Ratih. *Manajemen Pemasaran Jasa dan Bauran Pemasaran*. Jakarta: Alfabeta, 2010.
- Ibrahim, Andi. *Pengantar Ilmu Perpustakaan dan Kearsipan*. Jakarta: Gunadarma Ilmu, 2014
- Mathar, Muh. Quraisy. *Metode Penelitian Kuantitatif Untuk Ilmu Perpustakaan*. Makassar: Alauddin Universitas Press, 2012.
- An-Nawawy, Syaf, dan Abu, Zakaria Yahya Bin. *Riadhush Shalihin*. Terj. H. Salim Bahreisj, *Terjemahan Riadhush Shalihin*: Bandung: Alma’arif, 1986.
- Nuraeni, Bellinda Sofia. “*Jurnal Bisnis STRATEGI: Analisis Faktor-Faktor Yang Mempengaruhi Minat Kunjung Ulang Wisatawan Museum Ranggawarsita Semarang*”. *Jurnal Bisnis STRATEGI* 23, no. 1 (Juli 2014): h. 15-37
- Sutarno NS. *Perpustakaan dan Masyarakat*. Jakarta: Sagung Seto, 2006
- . *Manajemen Perpustakaan: Suatu Pendekatan Prastis*. Jakarta: Sagung Seto, 2006
- Saleh, Abdul Rahman. *Percikan Pemikiran Dibidang Perpustakaan*. Jakarta: Sagung Seto, 2011
- Sarwono, Jonathan. *Metode Riset Skripsi: Pendekatan Kuantitatif (Menggunakan Prosedur SPSS)*. Jakarta: Alex Media komputondo, 2012
- Shihab, M. Quraish. *Tafsir Al Misbah: Pesan, Kesan Dan Keserasian Al-Qur’an*. Jakarta: Lentera Hati, 2002.

- Sudarsono, Blasius. *Antologi Kepustakawanan Indonesia*. Jakarta: Ikatan Pustakawan Indonesia, 2006
- Sugiyono. *Metode Penelitian Kuantitatif, Kualitatif, dan R&D*. Bandung: Alfabeta, 2016.
- Sulistyo-Basuki. *Pengantar Ilmu Perpustakaan*. Jakarta: Gramedia Pustaka Utama, 1993
- Supribadi IK. *Ilmu Bangunan Gedung*. Bandung: Armico, 1986
- Suwarno, Wiji. *Perpustakaan dan Buku*. Jogjakarta: Ar-ruzz Media, 2015
- . *Dasar-dasar Ilmu Perpustakaan: Sebuah Pendekatan Praktis*. Jogjakarta: Ar-ruzz Media, 2010
- . *Pengetahuan Dasar Perpustakaan: Sisi Penting Perpustakaan dan Pustakawan*. Bogor: Ghalia Indonesia, 2010
- . *Psikologi Perpustakaan*. Jakarta: Sagung Seto, 2009
- Tjiptono, Fandy. *Manajemen Jasa*. Yogyakarta: Andi, 2004.
- Trimo, Soejono. *Pedoman Pelaksanaan Perpustakaan*. : Remaja Rosdakarya, 1992.
- Undang-undang RI No. 43 Tahun 2007 Tentang Perpustakaan*. Jakarta: Tamita, 2009
- Universitas Islam Negeri Alauddin Makassar. *Pedoman Penulisan Karya Tulis Ilmiah*. Makassar: Alauddin University Press, 2013
- Yusuf, Taslimah. *Manajemen Perpustakaan Umum*. Jakarta: Universitas Terbuka, 1996.
- Yusuf, M Pawit. *Pedomaan Penyelenggaraan Perpustakaan Sekolah*. Jakarta: Kencana Pranada Media Group, 2005

L

A

M

P

I

R

UNIVERSITAS ISLAM NEGERI

ALAUDDIN

M A K A S S A R

N

Lokasi papan nama dan gerbang perpustakaan Abdurrasyid Daeng Lurang



Kondisi dalam gedung perpustakaan Abdurrasyid Daeng Lurang



KUESIONER PENELITIAN

Dengan judul: Pengaruh Lokasi dan Gedung Terhadap Minat Kunjung Pemustaka di Perpustakaan Abd. Rasyid Daeng Lurang Gowa

Petunjuk pengisian:

Jawablah pernyataan berikut dengan memberikan tanda centang (✓) pada kolom yang tersedia di bawah ini!

Identitas Responden

Nama:

Alamat:

Jenis kelamin:

Pendidikan/pendidikan terakhir:

Pekerjaan:

Keterangan:

SS = Sangat Setuju

S = Setuju

KS = Kurang Setuju

TS = Tidak Setuju

STS= Sangat Tidak Setuju

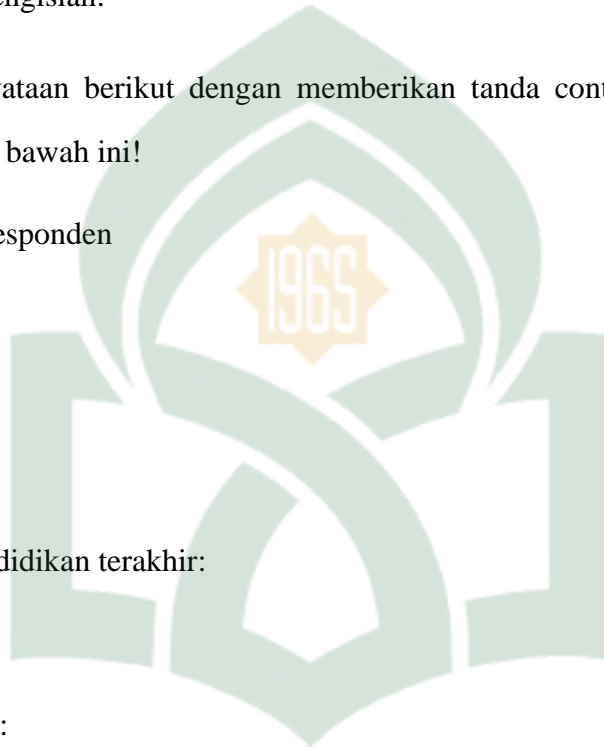

UNIVERSITAS ISLAM NEGERI
ALAUDDIN
MAKASSAR

Pernyataan Lokasi

No	Jenis Pernyataan	Jawaban				
		SS	S	KS	TS	STS
1	Lokasi perpustakaan sangat dekat					
2	Perpustakaan memiliki lokasi yang mudah dijangkau					
3	Lokasi perpustakaan berada di tempat yang mudah dan ekonomis didatangi					
4	Lokasi perpustakaan berada di tengah-tengah sehingga mudah dijangkau					
5	Lokasi perpustakaan sangat mudah dijangkau sarana transportasi umum					
6	Lokasi perpustakaan dapat dilihat dengan jelas dari tepi jalan					
7	Perpustakaan memiliki tempat yang strategis yang mudah dijangkau dari berbagai arah					
8	Banyak papan penunjuk arah untuk ke perpustakaan					
9	Lokasi perpustakaan mudah ditemukan					

Pernyataan Gedung Perpustakaan

No	Jenis Pernyataan	Jawaban				
		SS	S	KS	TS	STS
1	Tersedia tempat yang memadai untuk membaca di perpustakaan					
2	Perpustakaan memiliki cirikhas gedung tersendiri					
3	Desain gedungnya modern					
4	Gedung yang luas dapat menampung banyaknya pemustaka yang datang berkunjung					
5	Kesejukan di dalam ruangan dan pertukaran udara/ventilasi sangat baik					
6	Gedung Perpustakaan memiliki pencahayaan yang terang					
7	gedung perpustakaan modrn dengan tampilan menarik dan efesien disetiap aspeknya					
8	Gedung perpustakaan memiliki desain fungsional dari pada monumental artinya desain yang dibuat ada manfaatnya, bukannya hanya merupakan hiasan sebagai bagian sebuah monument					
9	Arsitektur perpustakaan biasa saja					
10	Gedung perpustakaan sangat nyaman untuk di pakai					

Pernyataan Untuk Minat Kunjung

No	Pernyataan	Jawaban				
		SS	S	KS	TS	STS
1	Saya berkunjung setiap hari					
2	Saya berkunjung sekali dalam seminggu					
3	Saya berkunjung dua kali seminggu					
4	Saya berkunjung tiga kali seminggu					
5	Saya datang berkunjung karna tertarik dengan perpustakaan ini.					
6	Fasilitas yang ada di perpustakaan sangat memadai sehingga saya slalu datang berkunjung					
7	Saya nyaman dengan lingkungan perpustakaan					
8	Semua kebutuhan informasi yang saya butuhkan tersedia di perpustakaan.					
9	Gedung perpustakaan sangat nyaman karna tidak terlalu panas, atau terlalu dingin, terlalu kaku (sesak) atau terlalu banyak angin					
10	Gedung Perpustakaan memberi daya tarik tersendiri untuk berkunjung sehingga saya sering datang					
11	Koleksi yang di miliki perpustakaan sangat banyak dan lengkap					
12	Lokasi perpustakaan mudah ditemukan sehingga saya sering berkunjung					

r Tabel

Tabel r untuk df = 1 - 50

df = (N-2)	Tingkat signifikansi untuk uji satu arah				
	0.05	0.025	0.01	0.005	0.0005
	Tingkat signifikansi untuk uji dua arah				
	0.1	0.05	0.02	0.01	0.001
1	0.9877	0.9969	0.9995	0.9999	1.0000
2	0.9000	0.9500	0.9800	0.9900	0.9990
3	0.8054	0.8783	0.9343	0.9587	0.9911
4	0.7293	0.8114	0.8822	0.9172	0.9741
5	0.6694	0.7545	0.8329	0.8745	0.9509
6	0.6215	0.7067	0.7887	0.8343	0.9249
7	0.5822	0.6664	0.7498	0.7977	0.8983
8	0.5494	0.6319	0.7155	0.7646	0.8721
9	0.5214	0.6021	0.6851	0.7348	0.8470
10	0.4973	0.5760	0.6581	0.7079	0.8233
11	0.4762	0.5529	0.6339	0.6835	0.8010
12	0.4575	0.5324	0.6120	0.6614	0.7800
13	0.4409	0.5140	0.5923	0.6411	0.7604
14	0.4259	0.4973	0.5742	0.6226	0.7419
15	0.4124	0.4821	0.5577	0.6055	0.7247
16	0.4000	0.4683	0.5425	0.5897	0.7084
17	0.3887	0.4555	0.5285	0.5751	0.6932
18	0.3783	0.4438	0.5155	0.5614	0.6788
19	0.3687	0.4329	0.5034	0.5487	0.6652
20	0.3598	0.4227	0.4921	0.5368	0.6524
21	0.3515	0.4132	0.4815	0.5256	0.6402
22	0.3438	0.4044	0.4716	0.5151	0.6287
23	0.3365	0.3961	0.4622	0.5052	0.6178
24	0.3297	0.3882	0.4534	0.4958	0.6074
25	0.3233	0.3809	0.4451	0.4869	0.5974
26	0.3172	0.3739	0.4372	0.4785	0.5880
27	0.3115	0.3673	0.4297	0.4705	0.5790
28	0.3061	0.3610	0.4226	0.4629	0.5703
29	0.3009	0.3550	0.4159	0.4556	0.5620

KUESIONER PENELITIAN

Dengan judul: Pengaruh Lokasi dan Gedung Terhadap Minat Kunjung Pemustaka di Perpustakaan Abd. Rasyid Daeng Lurang Gowa

Petunjuk pengisian:

Jawablah pernyataan berikut dengan memberikan tanda centang (✓) pada kolom yang tersedia di bawah ini!

Identitas Responden

Nama:

Alamat:

Jenis kelamin:

Pendidikan/pendidikan terakhir:

Pekerjaan:

Keterangan:

SS = Sangat Setuju

S = Setuju

KS = Kurang Setuju

TS = Tidak Setuju

STS= Sangat Tidak Setuju

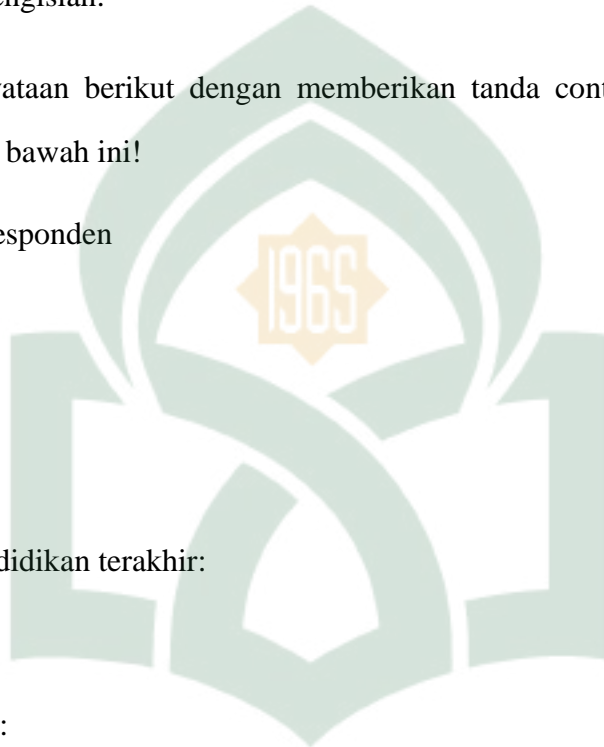

Pernyataan lokasi

No	Jenis Pernyataan	Jawaban				
		SS	S	KS	TS	STS
1	Lokasi perpustakaan sangat dekat					
2	Perpustakaan memiliki lokasi yang mudah dijangkau					
3	Lokasi perpustakaan berada di tempat yang mudah dan ekonomis didatangi					
4	Lokasi perpustakaan berada di tengah-tengah sehingga mudah dijangkau					
5	Lokasi perpustakaan sangat mudah dijangkau sarana transportasi umum					
6	Lokasi perpustakaan dapat dilihat dengan jelas dari tepi jalan					
7	Perpustakaan memiliki tempat yang strategis yang mudah dijangkau dari berbagai arah					
8	Banyak papan penunjuk arah untuk ke perpustakaan					
9	Lokasi perpustakaan mudah ditemukan					

Pernyataan gedung perpustakaan

No	Jenis Pernyataan	Jawaban				
		SS	S	KS	TS	STS
1	Tersedia tempat yang memadai untuk membaca di perpustakaan					
2	Perpustakaan memiliki cirikhas gedung tersendiri					
3	Desain gedungnya modern					
4	Gedung yang luas dapat menampung banyaknya pemustaka yang datang berkunjung					
5	Kesejukan di dalam ruangan dan pertukaran udara/ventilasi sangat baik					
6	Gedung Perpustakaan memiliki pencahayaan yang terang					
7	gedung perpustakaan modrn dengan tampilan menarik dan efesien disetiap aspeknya					
8	Gedung perpustakaan memiliki desain fungsional dari pada monumental artinya desain yang dibuat ada manfaatnya, bukannya hanya merupakan hiasan sebagai bagian sebuah monument					
9	Arsitektur perpustakaan biasa saja					
10	Gedung perpustakaan sangat nyaman untuk di pakai					

Pernyataan untuk minat kunjung

No	Pernyataan	Jawaban				
		SS	S	KS	TS	STS
1	Saya berkunjung setiap hari					
2	Saya berkunjung sekali dalam seminggu					
3	Saya berkunjung dua kali seminggu					
4	Saya berkunjung tiga kali seminggu					
5	Saya datang berkunjung karna tertarik dengan perpustakaan ini.					
6	Fasilitas yang ada di perpustakaan sangat memadai sehingga saya slalu datang berkunjung					
7	Saya nyaman dengan lingkungan perpustakaan					
8	Semua kebutuhan informasi yang saya butuhkan tersedia di perpustakaan.					
9	Gedung perpustakaan sangat nyaman karna tidak terlalu panas, atau terlalu dingin, terlalu kaku (sesak) atau terlalu banyak angin					
10	Gedung Perpustakaan memberi daya tarik tersendiri untuk berkunjung sehingga saya sering datang					
11	Koleksi yang di miliki perpustakaan sangat banyak dan lengkap					
12	Lokasi perpustakaan mudah ditemukan sehingga saya sering berkunjung					

Tabulasi Data

Responden	X1 Lokasi									Jumlah	
	p1	p2	p3	p4	p5	p6	p7	p8	p9		
1	3	4	4	4	4	4	2	2	2	2	27
2	3	3	3	3	3	3	3	3	4	4	29
3	3	3	2	2	2	4	2	2	2	2	22
4	4	3	3	3	3	3	4	3	3	3	29
5	4	4	3	3	3	4	4	3	2	2	29
6	4	4	4	4	4	4	4	4	4	4	36
7	5	5	4	4	4	4	2	3	3	5	35
8	2	3	3	4	2	2	2	3	2	3	24
9	5	4	4	4	4	3	5	3	2	3	33
10	3	3	3	3	3	3	3	3	2	3	26
11	4	4	4	4	5	4	3	4	3	4	35
12	2	4	4	4	4	4	3	4	3	3	31
13	3	4	4	4	3	4	4	4	4	4	34
14	4	4	3	3	3	3	2	3	2	2	26
15	3	3	4	3	4	4	2	2	2	2	25
16	3	4	3	3	4	4	3	4	3	3	30
17	4	4	4	4	4	4	4	4	4	4	36
18	5	4	4	4	4	3	4	3	2	3	32
19	2	3	3	3	2	2	1	3	2	4	22
20	5	5	5	5	5	5	4	4	4	5	42
21	3	3	3	3	3	3	3	3	3	4	28
22	4	4	4	4	3	5	3	3	2	2	30
23	5	5	3	2	2	2	2	2	3	3	27
24	4	4	4	4	4	5	5	4	4	4	38
25	1	4	4	4	4	3	4	3	3	4	30
26	3	4	4	4	3	4	2	4	2	2	28
27	4	3	4	4	4	4	3	3	3	3	31

Responden	X2 Gedung										Jumlah	
	p1	p2	p3	p4	p5	p6	p7	p8	p9	p10		
	4	4	4	3	3	3	4	3	4	3	3	34
	4	4	4	4	4	4	4	4	4	3	4	39
	4	3	1	0	0	5	3	5	5	5	4	30
	4	4	3	4	3	4	3	4	3	4	4	36
	3	2	3	3	4	4	4	2	2	3	3	29
	4	5	4	4	3	4	4	4	4	3	4	39
	5	3	4	4	4	4	4	4	3	0	4	35
	4	5	3	4	4	4	4	2	4	4	4	38

5	4	3	4	4	4	3	4	4	4	39
4	4	3	3	4	4	3	4	3	4	36
5	5	4	4	3	5	4	4	3	3	40
4	4	4	4	4	4	4	4	3	4	39
4	5	4	4	4	4	4	4	4	4	41
4	5	4	4	4	4	3	4	3	4	39
3	4	3	4	3	4	4	3	4	3	35
4	4	3	4	4	4	3	4	3	4	37
4	4	4	4	4	4	4	4	3	4	39
5	4	3	4	4	4	3	4	4	4	39
0	0	0	0	0	0	0	0	0	0	0
5	4	4	4	4	5	4	5	5	4	44
3	3	3	4	4	4	3	3	3	3	33
5	3	3	5	5	5	3	3	4	4	40
5	5	5	5	3	5	3	5	3	3	42
4	5	5	5	5	5	5	4	3	5	46
4	3	3	4	4	4	4	4	4	4	38
4	3	2	4	4	4	2	2	4	5	34
4	4	4	4	4	4	3	4	4	4	39

Responden	Y Minat Kunjung												Jumlah	
	p1	p2	p3	p4	p5	p6	p7	p8	p9	p10	p11	p12		
1	2	3	2	0	3	3	3	3	3	4	4	4	3	34
2	3	4	4	4	4	4	4	4	4	4	4	4	3	46
3	2	2	2	2	3	3	3	3	3	3	3	3	3	32
4	2	3	3	3	4	3	4	4	4	3	4	4	3	40
5	2	3	3	3	3	3	3	4	3	4	3	4	4	39
6	4	3	4	4	4	5	4	4	4	4	4	4	4	48
7	1	1	1	3	3	0	4	4	3	3	3	3	2	28
8	2	2	2	4	4	4	4	4	4	4	3	4	1	38
9	2	2	2	2	4	4	4	4	4	4	4	4	4	40
10	5	5	4	4	4	4	4	4	4	5	3	4	3	49
11	1	1	1	1	2	4	4	4	4	3	4	4	4	33
12	3	3	3	3	2	3	4	3	4	4	4	4	4	40
13	2	3	2	4	4	4	4	4	4	3	4	4	3	41
14	2	2	3	4	3	3	4	3	4	4	4	3	2	37
15	3	3	4	3	4	3	3	4	3	3	3	4	4	41
16	3	4	4	3	4	3	4	4	4	4	4	4	3	44
17	3	3	3	3	4	4	4	4	4	4	4	4	4	44
18	0	0	0	0	0	0	0	0	0	0	0	0	0	0
19	0	0	0	0	0	0	0	0	0	0	0	0	0	0
20	3	3	3	3	4	4	5	4	5	5	5	5	4	48

21	3	3	3	3	4	3	4	3	4	3	3	3	39
22	3	4	2	2	3	4	5	5	5	5	4	3	45
23	3	4	4	3	5	5	5	5	5	4	5	3	51
24	4	3	5	4	5	5	5	5	5	5	4	4	54
25	2	2	2	2	4	4	4	4	4	3	4	3	38
26	2	3	2	2	4	5	4	4	4	4	4	3	41
27	2	2	2	2	4	4	3	3	3	4	4	3	36

Uji Validitas X1

Correlations

		b1	b2	b3	b4	b5	b6	b7	b8	b9	total
b1	Pearson Correlation	1	.520**	.271	.218	.247	.317	.022	.142	.113	.517**
	Sig. (2-tailed)		.005	.172	.274	.214	.107	.914	.479	.574	.006
	N	27	27	27	27	27	27	27	27	27	27
b2	Pearson Correlation	.520**	1	.524**	.350	.324	.200	.274	.275	.279	.609**
	Sig. (2-tailed)	.005		.005	.074	.099	.318	.166	.165	.159	.001
	N	27	27	27	27	27	27	27	27	27	27
b3	Pearson Correlation	.271	.524**	1	.747**	.539**	.398*	.447*	.344	.353	.749**
	Sig. (2-tailed)	.172	.005		.000	.004	.040	.019	.079	.071	.000
	N	27	27	27	27	27	27	27	27	27	27
b4	Pearson Correlation	.218	.350	.747**	1	.392*	.469*	.478*	.340	.429*	.732**
	Sig. (2-tailed)	.274	.074	.000		.043	.014	.012	.083	.026	.000
	N	27	27	27	27	27	27	27	27	27	27
b5	Pearson Correlation	.247	.324	.539**	.392*	1	.344	.404*	.316	.022	.593**
	Sig. (2-tailed)	.214	.099	.004	.043		.079	.037	.108	.914	.001
	N	27	27	27	27	27	27	27	27	27	27
b6	Pearson Correlation	.317	.200	.398*	.469*	.344	1	.471*	.485*	.301	.703**
	Sig. (2-tailed)	.107	.318	.040	.014	.079		.013	.010	.127	.000
	N	27	27	27	27	27	27	27	27	27	27
b7	Pearson Correlation	.022	.274	.447*	.478*	.404*	.471*	1	.572**	.477*	.677**
	Sig. (2-tailed)	.914	.166	.019	.012	.037	.013		.002	.012	.000
	N	27	27	27	27	27	27	27	27	27	27
b8	Pearson Correlation	.142	.275	.344	.340	.316	.485*	.572**	1	.737**	.715**
	Sig. (2-tailed)	.479	.165	.079	.083	.108	.010	.002		.000	.000
	N	27	27	27	27	27	27	27	27	27	27
b9	Pearson Correlation	.113	.279	.353	.429*	.022	.301	.477*	.737**	1	.628**
	Sig. (2-tailed)	.574	.159	.071	.026	.914	.127	.012	.000		.000

N		27	27	27	27	27	27	27	27	27	27
total	Pearson Correlation	.517**	.609**	.749**	.732**	.593**	.703**	.677**	.715**	.628**	1
	Sig. (2-tailed)	.006	.001	.000	.000	.001	.000	.000	.000	.000	
N		27	27	27	27	27	27	27	27	27	27

** Correlation is significant at the 0.01 level (2-tailed).

* Correlation is significant at the 0.05 level (2-tailed).

Uji Validitas X2

		Correlations										
		b1	b2	b3	b4	b5	b6	b7	b8	b9	b10	total
b1	Pearson Correlation	1	.658**	.612**	.624**	.533**	.839**	.592**	.741**	.443*	.717**	.857**
	Sig. (2-tailed)		.000	.001	.001	.004	.000	.001	.000	.021	.000	.000
	N	27	27	27	27	27	27	27	27	27	27	27
b2	Pearson Correlation	.658**	1	.762**	.637**	.443*	.656**	.644**	.779**	.408*	.589**	.841**
	Sig. (2-tailed)	.000		.000	.000	.021	.000	.000	.000	.035	.001	.000
	N	27	27	27	27	27	27	27	27	27	27	27
b3	Pearson Correlation	.612**	.762**	1	.812**	.673**	.606**	.748**	.579**	.093	.489**	.819**
	Sig. (2-tailed)	.001	.000		.000	.000	.001	.000	.002	.643	.010	.000
	N	27	27	27	27	27	27	27	27	27	27	27
b4	Pearson Correlation	.624**	.637**	.812**	1	.866**	.559**	.566**	.359	.206	.563**	.802**
	Sig. (2-tailed)	.001	.000	.000		.000	.002	.002	.066	.303	.002	.000
	N	27	27	27	27	27	27	27	27	27	27	27
b5	Pearson Correlation	.533**	.443*	.673**	.866**	1	.468*	.467*	.225	.210	.637**	.716**
	Sig. (2-tailed)	.004	.021	.000	.000		.014	.014	.260	.294	.000	.000
	N	27	27	27	27	27	27	27	27	27	27	27
b6	Pearson Correlation	.839**	.656**	.606**	.559**	.468*	1	.670**	.755**	.612**	.717**	.870**
	Sig. (2-tailed)	.000	.000	.001	.002	.014		.000	.000	.001	.000	.000
	N	27	27	27	27	27	27	27	27	27	27	27
b7	Pearson Correlation	.592**	.644**	.748**	.566**	.467*	.670**	1	.647**	.260	.596**	.784**
	Sig. (2-tailed)	.001	.000	.000	.002	.014	.000		.000	.190	.001	.000
	N	27	27	27	27	27	27	27	27	27	27	27
b8	Pearson Correlation	.741**	.779**	.579**	.359	.225	.755**	.647**	1	.569**	.582**	.788**
	Sig. (2-tailed)	.000	.000	.002	.066	.260	.000	.000		.002	.001	.000
	N	27	27	27	27	27	27	27	27	27	27	27
b9	Pearson Correlation	.443*	.408*	.093	.206	.210	.612**	.260	.569**	1	.525**	.550**
	Sig. (2-tailed)	.021	.035	.643	.303	.294	.001	.190	.002		.005	.003

b9	Pearson Correlation	.796**	.792**	.716**	.603**	.789**	.771**	.925**	.847**	1	.836**	.869**	.676**	.932**
	Sig. (2-tailed)	.000	.000	.000	.001	.000	.000	.000	.000		.000	.000	.000	.000
	N	27	27	27	27	27	27	27	27	27	27	27	27	27
b10	Pearson Correlation	.604**	.635**	.588**	.499**	.726**	.763**	.891**	.851**	.836**	1	.879**	.762**	.874**
	Sig. (2-tailed)	.001	.000	.001	.008	.000	.000	.000	.000	.000		.000	.000	.000
	N	27	27	27	27	27	27	27	27	27	27	27	27	27
b11	Pearson Correlation	.652**	.717**	.642**	.546**	.827**	.811**	.892**	.890**	.869**	.879**	1	.792**	.921**
	Sig. (2-tailed)	.000	.000	.000	.003	.000	.000	.000	.000	.000	.000		.000	.000
	N	27	27	27	27	27	27	27	27	27	27	27	27	27
b12	Pearson Correlation	.624**	.568**	.618**	.374	.601**	.672**	.701**	.678**	.676**	.762**	.792**	1	.778**
	Sig. (2-tailed)	.001	.002	.001	.055	.001	.000	.000	.000	.000	.000	.000		.000
	N	27	27	27	27	27	27	27	27	27	27	27	27	27
total	Pearson Correlation	.852**	.838**	.835**	.726**	.892**	.847**	.921**	.907**	.932**	.874**	.921**	.778**	1
	Sig. (2-tailed)	.000	.000	.000	.000	.000	.000	.000	.000	.000	.000	.000	.000	
	N	27	27	27	27	27	27	27	27	27	27	27	27	27

** . Correlation is significant at the 0.01 level (2-tailed).

* . Correlation is significant at the 0.05 level (2-tailed).

Uji Reliabilitas X1

RELIABILITY

```

/VARIABLES=b1 b3 b4 b5 b6 b7 b8 b9 b10 total
/SCALE('ALL VARIABLES') ALL
/MODEL=ALPHA
/SUMMARY=TOTAL.

```

Reliability

Notes

Output Created		19-SEP-2018 08:24:19
Comments		
Input	Active Dataset	DataSet3
	Filter	<none>
	Weight	<none>
	Split File	<none>
	N of Rows in Working Data File	27
	Matrix Input	
Missing Value Handling	Definition of Missing	User-defined missing values are treated as missing.
	Cases Used	Statistics are based on all cases with valid data for all variables in the procedure.

Syntax	RELIABILITY /VARIABLES=b1 b3 b4 b5 b6 b7 b8 b9 b10 total /SCALE('ALL VARIABLES') ALL /MODEL=ALPHA /SUMMARY=TOTAL.		
Resources	Processor Time	00:00:00.02	
	Elapsed Time	00:00:00.03	

Scale: ALL VARIABLES

Case Processing Summary

		N	%
Cases	Valid	27	100.0
	Excluded ^a	0	.0
	Total	27	100.0

Reliability Statistics

Cronbach's Alpha	N of Items
.758	10

a. Listwise deletion based on all variables in the procedure.

Item-Total Statistics

	Scale Mean if Item Deleted	Scale Variance if Item Deleted	Corrected Item-Total Correlation	Cronbach's Alpha if Item Deleted
b1	56.85	84.439	.430	.743
b3	56.59	86.712	.565	.744
b4	56.78	85.026	.718	.736
b5	56.93	83.148	.690	.731
b6	56.78	84.872	.532	.740
b7	57.30	80.832	.642	.725
b8	57.19	85.387	.636	.739
b9	57.59	83.405	.671	.732
b10	57.15	83.362	.564	.735
total	30.19	23.464	1.000	.822

Uji Reliabilitas X2

```
RELIABILITY
/VARIABLES=b1 b2 b3 b4 b5 b6 b7 b8 b9 b10 total
/SCALE('ALL VARIABLES') ALL
/MODEL=ALPHA
/SUMMARY=TOTAL.
```

Reliability

Notes

Output Created	19-SEP-2018 08:32:57	
Comments		
Input	Active Dataset	DataSet4
	Filter	<none>
	Weight	<none>
	Split File	<none>
	N of Rows in Working Data File	27
	Matrix Input	
Missing Value Handling	Definition of Missing	User-defined missing values are treated as missing.
	Cases Used	Statistics are based on all cases with valid data for all variables in the procedure.
Syntax	RELIABILITY /VARIABLES=b1 b2 b3 b4 b5 b6 b7 b8 b9 b10 total /SCALE('ALL VARIABLES') ALL /MODEL=ALPHA /SUMMARY=TOTAL.	
Resources	Processor Time	00:00:00.02
	Elapsed Time	00:00:00.01

Scale: ALL VARIABLES

Case Processing Summary

		N	%
Cases	Valid	27	100.0
	Excluded ^a	0	.0
	Total	27	100.0

a. Listwise deletion based on all variables in the procedure.

Reliability Statistics

Cronbach's Alpha	N of Items
.779	11

Item-Total Statistics

	Scale Mean if Item Deleted	Scale Variance if Item Deleted	Corrected Item-Total Correlation	Cronbach's Alpha if Item Deleted
b1	68.59	240.020	.839	.756
b2	68.78	237.718	.820	.753
b3	69.30	239.601	.795	.756
b4	68.89	237.718	.774	.754

b5	69.04	241.345	.678	.759
b6	68.52	241.798	.855	.757
b7	69.37	243.011	.759	.760
b8	68.93	241.379	.762	.758
b9	69.33	248.000	.499	.768
b10	68.89	243.641	.792	.760
total	36.30	66.755	1.000	.927

Uji Reliabilitas Y

RELIABILITY

```

/VARIABLES=b1 b2 b3 b4 b5 b6 b7 b8 b9 b10 b11 b12 total
/SCALE('ALL VARIABLES') ALL
/MODEL=ALPHA
/SUMMARY=TOTAL.

```

Reliability

Notes

Output Created		19-SEP-2018 08:46:47
Comments		
Input	Active Dataset	DataSet0
	Filter	<none>
	Weight	<none>
	Split File	<none>
	N of Rows in Working Data File	27
	Matrix Input	
Missing Value Handling	Definition of Missing	User-defined missing values are treated as missing.
	Cases Used	Statistics are based on all cases with valid data for all variables in the procedure.
Syntax		RELIABILITY /VARIABLES=b1 b2 b3 b4 b5 b6 b7 b8 b9 b10 b11 b12 total /SCALE('ALL VARIABLES') ALL /MODEL=ALPHA /SUMMARY=TOTAL.
Resources	Processor Time	00:00:00.03
	Elapsed Time	00:00:00.05

[DataSet0]

Scale: ALL VARIABLES

Case Processing Summary

		N	%
Cases	Valid	27	100.0
	Excluded ^a	0	.0
	Total	27	100.0

Reliability Statistics

Cronbach's Alpha	N of Items
.782	13

a. Listwise deletion based on all variables in the procedure.

Item-Total Statistics

	Scale Mean if Item Deleted	Scale Variance if Item Deleted	Corrected Item-Total Correlation	Cronbach's Alpha if Item Deleted
b1	73.63	575.704	.840	.765
b2	73.37	573.858	.823	.765
b3	73.41	571.405	.819	.764
b4	73.37	578.319	.701	.767
b5	72.59	569.174	.881	.762
b6	72.63	565.011	.830	.761
b7	72.30	568.063	.913	.761
b8	72.44	569.564	.897	.762
b9	72.37	565.550	.925	.760
b10	72.48	571.413	.863	.763
b11	72.37	570.396	.914	.763
b12	73.04	579.422	.759	.768
total	38.00	155.462	1.000	.968

Uji Korelasi Berganda

REGRESSION

```

/MISSING LISTWISE
/STATISTICS COEFF OUTS R ANOVA CHANGE
/CRITERIA=PIN(.05) POUT(.10)
/NOORIGIN
/DEPENDENT y
/METHOD=ENTER x1 x2.
    
```

Regression

Notes

Output Created	22-SEP-2018 13:48:06	
Comments		
Input	Active Dataset	DataSet0
	Filter	<none>

	Weight	<none>
	Split File	<none>
	N of Rows in Working Data File	27
Missing Value Handling	Definition of Missing	User-defined missing values are treated as missing.
	Cases Used	Statistics are based on cases with no missing values for any variable used.
Syntax		REGRESSION /MISSING LISTWISE /STATISTICS COEFF OUTS R ANOVA CHANGE /CRITERIA=PIN(.05) POUT(.10) /NOORIGIN /DEPENDENT y /METHOD=ENTER x1 x2.
Resources	Processor Time	00:00:00.03
	Elapsed Time	00:00:00.17
	Memory Required	1636 bytes
	Additional Memory Required for Residual Plots	0 bytes

[DataSet0]

Variables Entered/Removed^a

Model	Variables Entered	Variables Removed	Method
1	gedung perpustakaan, lokasi perpustakaan ^b		Enter

a. Dependent Variable: minat kunjung

b. All requested variables entered.

Model Summary

Model	R	R Square	Adjusted R Square	Std. Error of the Estimate	Change Statistics				
					R Square Change	F Change	df1	df2	Sig. F Change
1	.652 ^a	.425	.377	9.839	.425	8.879	2	24	.001

a. Predictors: (Constant), gedung perpustakaan, lokasi perpustakaan

ANOVA^a

Model		Sum of Squares	df	Mean Square	F	Sig.
1	Regression	1718.894	2	859.447	8.879	.001 ^b
	Residual	2323.106	24	96.796		
	Total	4042.000	26			

a. Dependent Variable: minat kunjung

b. Predictors: (Constant), gedung perpustakaan, lokasi perpustakaan

Coefficients^a

Model		Unstandardized Coefficients		Standardized Coefficients	t	Sig.
		B	Std. Error	Beta		
1	(Constant)	7.229	12.352		.585	.564
	lokasi perpustakaan	-.279	.484	-.108	-.577	.570
	gedung perpustakaan	1.080	.287	.708	3.761	.001

a. Dependent Variable: minat kunjung

Uji Regresi Berganda

REGRESSION

/MISSING LISTWISE

/STATISTICS COEFF OUTS R ANOVA

/CRITERIA=PIN(.05) POUT(.10)

/NOORIGIN

/DEPENDENT y

/METHOD=ENTER x1 x2.

Regression

Notes

Output Created		26-SEP-2018 11:43:17
Comments		
Input	Active Dataset	DataSet0
	Filter	<none>
	Weight	<none>
	Split File	<none>
	N of Rows in Working Data File	27
Missing Value Handling	Definition of Missing	User-defined missing values are treated as missing.
	Cases Used	Statistics are based on cases with no missing values for any variable used.

Syntax	REGRESSION /MISSING LISTWISE /STATISTICS COEFF OUTS R ANOVA /CRITERIA=PIN(.05) POUT(.10) /NOORIGIN /DEPENDENT y /METHOD=ENTER x1 x2.		
Resources	Processor Time		00:00:00.03
	Elapsed Time		00:00:00.09
	Memory Required	1636 bytes	
	Additional Memory Required for Residual Plots	0 bytes	

[DataSet0]

Variables Entered/Removed^a

Model	Variables Entered	Variables Removed	Method
1	gedung perpustakaan (X2), lokasi perpustakaan (X1) ^b		Enter

a. Dependent Variable: minat kunjung Y

b. All requested variables entered.

Model Summary

Model	R	R Square	Adjusted R Square	Std. Error of the Estimate
1	.652 ^a	.425	.377	9.83850

a. Predictors: (Constant), gedung perpustakaan (X2), lokasi perpustakaan (X1)

ANOVA^a

Model		Sum of Squares	df	Mean Square	F	Sig.
1	Regression	1718.894	2	859.447	8.879	.001 ^b
	Residual	2323.106	24	96.796		
	Total	4042.000	26			

a. Dependent Variable: minat kunjung Y

b. Predictors: (Constant), gedung perpustakaan (X2), lokasi perpustakaan (X1)

Coefficients^a

Model		Unstandardized Coefficients		Standardized Coefficients	T	Sig.
		B	Std. Error	Beta		
1	(Constant)	7.229	12.352		.585	.564
	lokasi perpustakaan (X1)	-.279	.484	-.108	-.577	.570
	gedung perpustakaan (X2)	1.080	.287	.708	3.761	.001

a. Dependent Variable: minat kunjung Y

Hasil Jawaban Responden X1

```
FREQUENCIES VARIABLES=VAR00001 VAR00002 VAR00003 VAR00004 VAR00005 VAR00006 VAR00007 VAR00008 VAR00009 VAR00010
/ORDER=ANALYSIS.
```

Frequencies

Notes	
Output Created	21-SEP-2018 16:17:01
Comments	
Input	Active Dataset DataSet0 Filter <none> Weight <none> Split File <none>
Missing Value Handling	N of Rows in Working Data File 27 Definition of Missing User-defined missing values are treated as missing. Cases Used Statistics are based on all cases with valid data.
Syntax	FREQUENCIES VARIABLES=VAR00001 VAR00002 VAR00003 VAR00004 VAR00005 VAR00006 VAR00007 VAR00008 VAR00009 VAR00010 /ORDER=ANALYSIS.
Resources	Processor Time 00:00:00.02 Elapsed Time 00:00:00.03

[DataSet0]

Statistics

	VAR00001	VAR00002	VAR00003	VAR00004	VAR00005	VAR00006	VAR00007	VAR00008	VAR00009	VAR00010
N Valid	27	27	27	27	27	27	27	27	27	27
Missing	0	0	0	0	0	0	0	0	0	0

Frequency Table

VAR00001

	Frequency	Percent	Valid Percent	Cumulative Percent
Valid 1	1	3.7	3.7	3.7
2	3	11.1	11.1	14.8
3	9	33.3	33.3	48.1

	4	9	33.3	33.3	81.5
	5	5	18.5	18.5	100.0
	Total	27	100.0	100.0	

VAR00002

		Frequency	Percent	Valid Percent	Cumulative Percent
Valid	3	9	33.3	33.3	33.3
	4	15	55.6	55.6	88.9
	5	3	11.1	11.1	100.0
	Total	27	100.0	100.0	

VAR00003

		Frequency	Percent	Valid Percent	Cumulative Percent
Valid	2	1	3.7	3.7	3.7
	3	10	37.0	37.0	40.7
	4	15	55.6	55.6	96.3
	5	1	3.7	3.7	100.0
	Total	27	100.0	100.0	

VAR00004

		Frequency	Percent	Valid Percent	Cumulative Percent
Valid	2	3	11.1	11.1	11.1
	3	11	40.7	40.7	51.9
	4	11	40.7	40.7	92.6
	5	2	7.4	7.4	100.0
	Total	27	100.0	100.0	

VAR00005

		Frequency	Percent	Valid Percent	Cumulative Percent
Valid	2	3	11.1	11.1	11.1
	3	8	29.6	29.6	40.7
	4	13	48.1	48.1	88.9
	5	3	11.1	11.1	100.0
	Total	27	100.0	100.0	

VAR00006

		Frequency	Percent	Valid Percent	Cumulative Percent
Valid	1	1	3.7	3.7	3.7
	2	8	29.6	29.6	33.3
	3	8	29.6	29.6	63.0
	4	8	29.6	29.6	92.6
	5	2	7.4	7.4	100.0
	Total	27	100.0	100.0	

VAR00007

		Frequency	Percent	Valid Percent	Cumulative Percent
Valid	2	4	14.8	14.8	14.8
	3	14	51.9	51.9	66.7
	4	9	33.3	33.3	100.0
	Total	27	100.0	100.0	

VAR00008

	Frequency	Percent	Valid Percent	Cumulative Percent
Valid 2	12	44.4	44.4	44.4
3	9	33.3	33.3	77.8
4	6	22.2	22.2	100.0

VAR00009

	Frequency	Percent	Valid Percent	Cumulative Percent
Valid 2	7	25.9	25.9	25.9
3	9	33.3	33.3	59.3
4	9	33.3	33.3	92.6
5	2	7.4	7.4	100.0
Total	27	100.0	100.0	

VAR00010

	Frequency	Percent	Valid Percent	Cumulative Percent
Valid 22	2	7.4	7.4	7.4
24	1	3.7	3.7	11.1
25	1	3.7	3.7	14.8
26	2	7.4	7.4	22.2
27	2	7.4	7.4	29.6
28	2	7.4	7.4	37.0
29	3	11.1	11.1	48.1
30	3	11.1	11.1	59.3
31	2	7.4	7.4	66.7
32	1	3.7	3.7	70.4
33	1	3.7	3.7	74.1
34	1	3.7	3.7	77.8
35	2	7.4	7.4	85.2
36	2	7.4	7.4	92.6
38	1	3.7	3.7	96.3
42	1	3.7	3.7	100.0
Total	27	100.0	100.0	

Hasil Jawaban Responden Variabel X2

NEW FILE.

DATASET NAME DataSet1 WINDOW=FRONT.

FREQUENCIES VARIABLES=VAR00001 VAR00002 VAR00003 VAR00004 VAR00005 VAR00006 VAR00007 VAR00008 VAR00009 VAR00010 VAR00011

/ORDER=ANALYSIS.

Frequencies

Notes

Output Created		21-SEP-2018 16:19:13
Comments		
Input	Active Dataset	DataSet1
	Filter	<none>
	Weight	<none>

	Split File	<none>	
	N of Rows in Working Data File		27
Missing Value Handling	Definition of Missing	User-defined missing values are treated as missing.	
	Cases Used	Statistics are based on all cases with valid data.	
Syntax		FREQUENCIES VARIABLES=VAR00001 VAR00002 VAR00003 VAR00004 VAR00005 VAR00006 VAR00007 VAR00008 VAR00009 VAR00010 VAR00011 /ORDER=ANALYSIS.	
Resources	Processor Time		00:00:00.05
	Elapsed Time		00:00:00.05

[DataSet1]

Statistics

	VAR00001	VAR00002	VAR00003	VAR00004	VAR00005	VAR00006	VAR00007	VAR00008	VAR00009	VAR00010	VAR00011
N Valid	27	27	27	27	27	27	27	27	27	27	27
Missing	0	0	0	0	0	0	0	0	0	0	0

Frequency Table

VAR00001

	Frequency	Percent	Valid Percent	Cumulative Percent
Valid 0	1	3.7	3.7	3.7
3	3	11.1	11.1	14.8
4	16	59.3	59.3	74.1
5	7	25.9	25.9	100.0
Total	27	100.0	100.0	

VAR00002

	Frequency	Percent	Valid Percent	Cumulative Percent
Valid 0	1	3.7	3.7	3.7
2	1	3.7	3.7	7.4
3	6	22.2	22.2	29.6
4	12	44.4	44.4	74.1
5	7	25.9	25.9	100.0
Total	27	100.0	100.0	

VAR00003

	Frequency	Percent	Valid Percent	Cumulative Percent
Valid 0	1	3.7	3.7	3.7
1	1	3.7	3.7	7.4
2	1	3.7	3.7	11.1
3	12	44.4	44.4	55.6

4	10	37.0	37.0	92.6
5	2	7.4	7.4	100.0
Total	27	100.0	100.0	

VAR00004

		Frequency	Percent	Valid Percent	Cumulative Percent
Valid	0	2	7.4	7.4	7.4
	3	3	11.1	11.1	18.5
	4	19	70.4	70.4	88.9
	5	3	11.1	11.1	100.0
Total		27	100.0	100.0	

VAR00005

		Frequency	Percent	Valid Percent	Cumulative Percent
Valid	0	2	7.4	7.4	7.4
	3	6	22.2	22.2	29.6
	4	17	63.0	63.0	92.6
	5	2	7.4	7.4	100.0
Total		27	100.0	100.0	

VAR00006

		Frequency	Percent	Valid Percent	Cumulative Percent
Valid	0	1	3.7	3.7	3.7
	4	20	74.1	74.1	77.8
	5	6	22.2	22.2	100.0
Total		27	100.0	100.0	

VAR00007

		Frequency	Percent	Valid Percent	Cumulative Percent
Valid	0	1	3.7	3.7	3.7
	2	3	11.1	11.1	14.8
	3	12	44.4	44.4	59.3
	4	10	37.0	37.0	96.3
	5	1	3.7	3.7	100.0
Total		27	100.0	100.0	

VAR00008

		Frequency	Percent	Valid Percent	Cumulative Percent
Valid	0	1	3.7	3.7	3.7
	2	2	7.4	7.4	11.1
	3	4	14.8	14.8	25.9
	4	17	63.0	63.0	88.9
	5	3	11.1	11.1	100.0
Total		27	100.0	100.0	

VAR00009

		Frequency	Percent	Valid Percent	Cumulative Percent
Valid	0	2	7.4	7.4	7.4
	3	14	51.9	51.9	59.3
	4	9	33.3	33.3	92.6
	5	2	7.4	7.4	100.0
Total		27	100.0	100.0	

UNIVERSITAS ISLAM NEGERI

ALAUDDIN
MAKASSAR

VAR00010

	Frequency	Percent	Valid Percent	Cumulative Percent
Valid 0	1	3.7	3.7	3.7
3	6	22.2	22.2	25.9
4	18	66.7	66.7	92.6
5	2	7.4	7.4	100.0
Total	27	100.0	100.0	

VAR00011

	Frequency	Percent	Valid Percent	Cumulative Percent
Valid 0	1	3.7	3.7	3.7
29	1	3.7	3.7	7.4
30	1	3.7	3.7	11.1
33	1	3.7	3.7	14.8
34	2	7.4	7.4	22.2
35	2	7.4	7.4	29.6
36	2	7.4	7.4	37.0
37	1	3.7	3.7	40.7
38	2	7.4	7.4	48.1
39	8	29.6	29.6	77.8
40	2	7.4	7.4	85.2
41	1	3.7	3.7	88.9
42	1	3.7	3.7	92.6
44	1	3.7	3.7	96.3
46	1	3.7	3.7	100.0
Total	27	100.0	100.0	

Hasil Jawaban Responden Variabel Y

FREQUENCIES VARIABLES=VAR00001 VAR00002 VAR00003 VAR00004 VAR00005 VAR00006 VAR00007 VAR00008 VAR00009 VAR00010
 VAR00011 VAR00012 VAR00013
 /ORDER=ANALYSIS.

Frequencies

Notes

Output Created	21-SEP-2018 16:21:58	
Comments		
Input	Active Dataset	DataSet0
	Filter	<none>
	Weight	<none>
	Split File	<none>
	N of Rows in Working Data File	27

Missing Value Handling	Definition of Missing	User-defined missing values are treated as missing.
	Cases Used	Statistics are based on all cases with valid data.
Syntax		<pre> FREQUENCIES VARIABLES=VAR00001 VAR00002 VAR00003 VAR00004 VAR00005 VAR00006 VAR00007 VAR00008 VAR00009 VAR00010 VAR00011 VAR00012 VAR00013 /ORDER=ANALYSIS. </pre>
Resources	Processor Time	00:00:00.03
	Elapsed Time	00:00:00.03

[DataSet0]

Statistics

		VAR00001	VAR00002	VAR00003	VAR00004	VAR00005	VAR00006	VAR00007	VAR00008	VAR00009	VAR00010	VAR00011	VAR00012	VAR00013
N	Valid	27	27	27	27	27	27	27	27	27	27	27	27	27
	Missing	0	0	0	0	0	0	0	0	0	0	0	0	0

Frequency Table

VAR00001

	Frequency	Percent	Valid Percent	Cumulative Percent
Valid 0	2	7.4	7.4	7.4
1	2	7.4	7.4	14.8
2	11	40.7	40.7	55.6
3	9	33.3	33.3	88.9
Valid 4	2	7.4	7.4	96.3
5	1	3.7	3.7	100.0
Total	27	100.0	100.0	

VAR00002

	Frequency	Percent	Valid Percent	Cumulative Percent
--	-----------	---------	---------------	--------------------

Valid	0	2	7.4	7.4	7.4
	1	2	7.4	7.4	14.8
	2	6	22.2	22.2	37.0
	3	12	44.4	44.4	81.5
	4	4	14.8	14.8	96.3
	5	1	3.7	3.7	100.0
	Total	27	100.0	100.0	

VAR00004

		Frequency	Percent	Valid Percent	Cumulative Percent
Valid	0	3	11.1	11.1	11.1
	1	1	3.7	3.7	14.8
	2	6	22.2	22.2	37.0
	3	10	37.0	37.0	74.1
	4	7	25.9	25.9	100.0
	Total	27	100.0	100.0	

VAR00005

		Frequency	Percent	Valid Percent	Cumulative Percent
Valid	0	2	7.4	7.4	7.4
	2	2	7.4	7.4	14.8
	3	6	22.2	22.2	37.0
	4	15	55.6	55.6	92.6
	5	2	7.4	7.4	100.0
	Total	27	100.0	100.0	

VAR00006

		Frequency	Percent	Valid Percent	Cumulative Percent
Valid	0	3	11.1	11.1	11.1
	3	9	33.3	33.3	44.4
	4	11	40.7	40.7	85.2
	5	4	14.8	14.8	100.0
	Total	27	100.0	100.0	

VAR00007

		Frequency	Percent	Valid Percent	Cumulative Percent
Valid	0	2	7.4	7.4	7.4
	3	4	14.8	14.8	22.2
	4	17	63.0	63.0	85.2
	5	4	14.8	14.8	100.0
	Total	27	100.0	100.0	

VAR00008

		Frequency	Percent	Valid Percent	Cumulative Percent
Valid	0	2	7.4	7.4	7.4

3	7	25.9	25.9	33.3
4	15	55.6	55.6	88.9
5	3	11.1	11.1	100.0
Total	27	100.0	100.0	

VAR00009

		Frequency	Percent	Valid Percent	Cumulative Percent
Valid	0	2	7.4	7.4	7.4
	3	7	25.9	25.9	33.3
	4	13	48.1	48.1	81.5
	5	5	18.5	18.5	100.0
Total		27	100.0	100.0	

VAR00010

		Frequency	Percent	Valid Percent	Cumulative Percent
Valid	0	2	7.4	7.4	7.4
	3	8	29.6	29.6	37.0
	4	14	51.9	51.9	88.9
	5	3	11.1	11.1	100.0
Total		27	100.0	100.0	

VAR00011

		Frequency	Percent	Valid Percent	Cumulative Percent
Valid	0	2	7.4	7.4	7.4
	3	4	14.8	14.8	22.2
	4	19	70.4	70.4	92.6
	5	2	7.4	7.4	100.0
Total		27	100.0	100.0	

VAR00012

		Frequency	Percent	Valid Percent	Cumulative Percent
Valid	0	2	7.4	7.4	7.4
	1	1	3.7	3.7	11.1
	2	2	7.4	7.4	18.5
	3	13	48.1	48.1	66.7
	4	9	33.3	33.3	100.0
Total		27	100.0	100.0	

VAR00013

		Frequency	Percent	Valid Percent	Cumulative Percent
Valid	0	2	7.4	7.4	7.4

28	1	3.7	3.7	11.1
32	1	3.7	3.7	14.8
33	1	3.7	3.7	18.5
34	1	3.7	3.7	22.2
36	1	3.7	3.7	25.9
37	1	3.7	3.7	29.6
38	2	7.4	7.4	37.0
39	2	7.4	7.4	44.4
40	3	11.1	11.1	55.6
41	3	11.1	11.1	66.7
44	2	7.4	7.4	74.1
45	1	3.7	3.7	77.8
46	1	3.7	3.7	81.5
48	2	7.4	7.4	88.9
49	1	3.7	3.7	92.6
51	1	3.7	3.7	96.3
54	1	3.7	3.7	100.0
Total	27	100.0	100.0	



**SURAT KEPUTUSAN
DEKAN FAKULTAS ADAB DAN HUMANIORA UIN ALAUDDIN MAKASSAR
NOMOR : 422 TAHUN 2017**

Tentang

**PEMBIMBING / PEMBANTU PEMBIMBING PENELITIAN
DAN PENYUSUNAN SKRIPSI MAHASISWA**

DEKAN FAKULTAS ADAB DAN HUMANIORA UIN ALAUDDIN MAKASSAR :

Membaca : Surat permohonan Mahasiswa Fakultas Adab dan Humaniora UIN Alauddin :
Nama : SITI MASITA N I M : 40400114126
Tanggal : 10 April 2017 untuk mendapatkan pembimbing Skripsi dengan Judul:

**PENGARUH LOKASI DAN GEDUNG PERPUSTAKAAN TERHADAP MINAT KUNJUNG
PEMUSTAKA DI PERPUSTAKAAN ABD. RASYID DAENG LURANG GOWA**

- Menimbang : 1. Bahwa untuk membantu penelitian dan penyusunan skripsi mahasiswa tersebut dipandang perlu untuk menetapkan pembimbing.
2. Bahwa mereka yang ditetapkan dalam Surat Keputusan ini dipandang cakap dan memenuhi syarat untuk melaksanakan tugas sebagai pembimbing penelitian dan penyusunan skripsi mahasiswa tersebut di atas.
- Mengingat : 1. Undang-Undang Nomor 20 Tahun 2003 tentang Sistem Pendidikan Nasional;
2. Peraturan Pemerintah Nomor 60 Tahun 1999 tentang Pendidikan Tinggi;
3. Surat Keputusan Menteri Agama R.I. Nomor 25 Tahun 2013 tentang Organisasi dan Tata Kerja UIN Alauddin Makassar;
4. Surat Keputusan Menteri Agama R.I. Nomor 403 Tahun 1998 tentang Kurikulum IAIN Alauddin;
5. Surat Keputusan Menteri Agama R.I. Nomor 93 Tahun 2007 tentang Statuta UIN Alauddin;
6. Surat Keputusan Rektor IAIN Alauddin Makassar Nomor 42 Tahun 1993 tentang Penulisan dan Ujian Skripsi / Munaqasyah pada IAIN Alauddin;
7. Surat Keputusan Rektor UIN Alauddin Nomor 260.A Tahun 2016 tentang Kalender Kegiatan Akademik UIN Alauddin Tahun 2017.

MEMUTUSKAN

- Menetapkan :
- Pertama : Mengangkat / menunjuk Saudara :
1. **Dr. Wahyuddin G, M.Ag.**
2. **Marni, S.IP., M.IP.**
- Kedua : Tugas Dosen Pembimbing adalah memberi bimbingan dalam segi-segi metodologi dan teknik penulisan sampai selesai dan Mahasiswa tersebut lulus Ujian.
- Ketiga : Biaya pembimbing/pembantu Skripsi dibebankan kepada Anggaran Fakultas Adab dan Humaniora UIN Alauddin sesuai persetujuan Rektor UIN Alauddin Makassar.
- Keempat : Surat Keputusan ini berlaku sejak tanggal ditetapkan dan apabila ternyata di kemudian hari terdapat kekeliruan didalamnya, maka akan diperbaiki sebagaimana mestinya.

Ditetapkan di Samata
Pada Tanggal 11 April 2017

D e k a n,

Dr. H. Barsihannor, M. Ag.
NIP. 19691012 199603 1 003

Tembusan :

1. *Rektor UIN Alauddin Makassar (sebagai laporan);*
2. *Mahasiswa yang bersangkutan.*



KEMENTERIAN AGAMA
UNIVERSITAS ISLAM NEGERI ALAUDDIN MAKASSAR
FAKULTAS ADAB DAN HUMANIORA

Kampus I : Jl. Sultan Alauddin No.63 Makassar Telp. 0411 - 864923
Kampus II : Jl. H. M. Yasin Limpo No. 36 Romangpolong-Gowa Telp. (0411) 841879 Fax. (0411) 8221400
Email: fak.adabhumaniora@yahoo.com

**KEPUTUSAN DEKAN FAKULTAS ADAB DAN HUMANIORA
UIN ALAUDDIN MAKASSAR
NOMOR : 060 TAHUN 2018**

T E N T A N G

**PANITIA PELAKSANA SEMINAR PROPOSAL FAKULTAS ADAB DAN HUMANIORA
DENGAN RAHMAT TUHAN YANG MAHA ESA
DEKAN FAKULTAS ADAB DAN HUMANIORA UIN ALAUDDIN MAKASSAR :**

Membaca : Surat permohonan Saudara : **SITI MASITA**
Mahasiswa Jurusan : IP / 40400114126
Fak. Adab UIN Alauddin Tanggal : 18 Desember 2017
Perihal : Permohonan seminar proposal yang berjudul

**PENGARUH LOKASI DAN GEDUNG PERPUSTAKAAN TERHADAP MINAT KUNJUNG
PEMUSTAKA DI PERPUSTAKAAN ABD. RASYID DAENG LURANG GOWA**

- Menimbang : a. Bahwa Saudara yang tersebut namanya di atas telah memenuhi persyaratan untuk melaksanakan seminar proposal.
b. Bahwa untuk maksud tersebut dipandang perlu membentuk panitia.
- Mengingat : 1. Undang-Undang Nomor 20 Tahun 2003 tentang Sistem Pendidikan Nasional;
2. Undang-Undang Nomor 12 Tahun 2012 tentang Pendidikan Tinggi;
3. Keputusan Presiden Nomor 57 Tahun 2005 tentang Perubahan IAIN Alauddin menjadi UIN Alauddin Makassar;
4. Keputusan Menteri Agama RI Nomor 289 Tahun 1993 Jo Nomor 202.B Tahun 1998 tentang Pemberian Kuasa dan Wewenang Menandatangani Surat Keputusan;
5. Keputusan Menteri Agama RI Nomor 330/PMK.05 Tahun 2008 tentang Penetapan UIN Alauddin Makassar pada Departemen Agama RI sebagai instansi pemerintah yang menerapkan Badan Layanan Umum (BLU);
6. Surat Keputusan Menteri Agama RI Nomor 25 Tahun 2013 tentang Organisasi dan Tata Kerja UIN Alauddin Makassar;
7. Surat Keputusan Menteri Agama RI Nomor 403 Tahun 1998 tentang Kurikulum IAIN Alauddin;
8. Surat Keputusan Menteri RI Nomor 20 Tahun 2014 tentang Statuta UIN Alauddin Makassar;
9. Surat Keputusan Rektor IAIN Alauddin Makassar Nomor 42 Tahun 1993 tentang Penulisan dan Ujian Skripsi/Munqasyah pada IAIN Alauddin;
10. Keputusan Rektor UIN Alauddin Makassar Nomor 200.C Tahun 2016 tentang Pedoman Edukasi UIN Alauddin;
11. Surat Keputusan Rektor UIN Alauddin Nomor 203 Tahun 2017 tentang Kalender Kegiatan Akademik UIN Alauddin Makassar.

MEMUTUSKAN

- Menetapkan : **KEPUTUSAN DEKAN FAKULTAS ADAB DAN HUMANIORA UIN ALAUDDIN MAKASSAR
TENTANG PANITIA PELAKSANA SEMINAR PROPOSAL FAKULTAS ADAB DAN
HUMANIORA.**
- KESATU : Membentuk Panitia pelaksana seminar proposal Saudara tersebut di atas dengan komposisi dan personalia sebagaimana tersebut dalam lampiran Surat Keputusan ini.
- KEDUA : Panitia bertugas melaksanakan seminar proposal sampai selesai dan memberi laporan kepada fakultas
- KETIGA : Seminar proposal dilaksanakan pada hari / tanggal : **Kamis, 25 Januari 2018, Jam 13.00 - 14.30 Wita, Ruang Senat.**
- KEEMPAT : Apabila dikemudian hari ternyata terdapat kekeliruan dalam surat keputusan ini akan diubah dan diperbaiki sebagaimana mestinya.

Salinan Surat Keputusan ini disampaikan kepada yang bersangkutan untuk diketahui dan dilaksanakan sebagaimana mestinya.



Ditetapkan di Romangpolong
pada tanggal 18 Januari 2018

LAMPIRAN :

SURAT KEPUTUSAN DEKAN FAKULTAS ADAB DAN HUMANIORA
UIN ALAUDDIN MAKASSAR
TANGGAL : 18 JANUARI 2018
NOMOR : 060 TAHUN 2018

TENTANG

PANITIA DAN PELAKSANAAN SEMINAR PROPOSAL
FAKULTAS ADAB DAN HUMANIORA UIN ALAUDDIN MAKASSAR

Penanggung Jawab : Dr. H. Barsihannor, M.Ag.
(Dekan Fakultas Adab dan Humaniora)

Ketua : Dr. Abd. Rahman R, M.Ag.

Sekretaris/Moderator : Dra. Laely Yuliani Said, M.Pd.

Pelaksana : Ramadhan, S. Sos.

Munaqisy I : Himayah, S.Ag., S.S., MIMS

Munaqisy II : Drs. M. Jayadi, M.Ag.

Konsultan I : Dr. Wahyuddin G, M.Ag.

Konsultan II : Marni, S.IP., M.IP.

Palopo, 18 Januari 2018



Dr. H. Barsihannor, M.Ag.
NIP. 19691012 199603 1 003

UNIVERSITAS ISLAM NEGERI
ALAUDDIN
M A K A S S A R

Nomor : 722/A.I.1/TL.01/7/2018
Sifat : Penting
Lamp. : -
Hal : **Permintaan Izin Penelitian
Untuk Menyusun Skripsi**

Romangpolong, 2 Juli 2018

Kepada Yth.
Gubernur Provinsi Sulawesi Selatan
Up. Kepala UPT P2T, BKPM D Prov. Sul-Sel.
di - Makassar

Assalamu Alaikum Wr. Wb.

Dengan hormat disampaikan, bahwa mahasiswa UIN Alauddin Makassar yang tersebut namanya di bawah ini :

Nama	: SITI MASITA
Nomor Induk	: 40400114126
Semester	: VIII (Delapan)
Fakultas/Jurusan	: Adab dan Humaniora / Ilmu Perpustakaan
Alamat	: Teamate Kec. Pattalassang Kab. Gowa
HP	: 085240631531

bermaksud melakukan penelitian dalam rangka penyusunan skripsi sebagai salah satu syarat untuk memperoleh gelar sarjana yang berjudul :

**PENGARUH LOKASI DAN GEDUNG PERPUSTAKAAN TERHADAP MINAT
KUNJUNG PEMUSTAKA DI PERPUSTAKAAN ABD. RASYID DAENG LURANG
GOWA**

dengan Dosen Pembimbing : **1. Dr. Wahyuddin G. M.Ag.**
2. Marni, S.IP., M.IP.

untuk maksud tersebut mahasiswa yang bersangkutan dapat diberi izin mengadakan penelitian di Perpustakaan Abd. Rasyid Daeng Lurang dari tanggal **3 Juli 2018** s/d tanggal **3 Agustus 2018**.

Demikian harapan kami dan terima kasih.

Wassalam

a.n. Rektor
Dekan,

Dr. H. Barsihannor, M. Ag.
NIP. 19691012 199603 1 003

Tembusan :

1. Rektor UIN Alauddin Makassar;
2. Mahasiswa yang bersangkutan.



PEMERINTAH PROVINSI SULAWESI SELATAN
DINAS PENANAMAN MODAL DAN PELAYANAN TERPADU SATU PINTU
BIDANG PENYELENGGARAAN PELAYANAN PERIZINAN

Nomor : 9444/S.01/PTSP/2018
Lampiran :
Perihal : Izin Penelitian

Kepada Yth.
Bupati Gowa

di-
Tempat

Berdasarkan surat Dekan Fak. Adab dan Humaniora UIN Alauddin Makassar Nomor : 722/A.1.1/7/2018 tanggal 02 Juli 2018 perihal tersebut diatas, mahasiswa/peneliti dibawah ini:

Nama : SITI MASITA
Nomor Pokok : 40400114126
Program Studi : Ilmu Perpustakaan
Pekerjaan/Lembaga : Mahasiswa(S1)
Alamat : Jl. H. M. Yasin Limpo No. 63, Samata Gowa

Bermaksud untuk melakukan penelitian di daerah/kantor saudara dalam rangka penyusunan Skripsi, dengan judul :

**"PENGARUH LOKASI DAN GEDUNG PERPUSTAKAAN TERHADAP MINAT KUNJUNG PEMUSTAKA
DI PERPUSTAKAAN ABD RASYID DAENG LURANG GOWA"**

Yang akan dilaksanakan dari : Tgl. 13 Juli s/d 13 Agustus 2018

Sehubungan dengan hal tersebut diatas, pada prinsipnya kami *menyetujui* kegiatan dimaksud dengan ketentuan yang tertera di belakang surat izin penelitian.

Demikian Surat Keterangan ini diberikan agar dipergunakan sebagaimana mestinya.

Diterbitkan di Makassar
Pada tanggal : 11 Juli 2018

A.n. GUBERNUR SULAWESI SELATAN
KEPALA DINAS PENANAMAN MODAL DAN PELAYANAN TERPADU SATU
PINTU PROVINSI SULAWESI SELATAN
Selaku Administrator Pelayanan Perizinan Terpadu

A.M. YAMIN, SE., MS.

Pangkat : Pembina Utama Madya
Nip : 19610513 199002 1 002

Tambahan Yth

1. Dekan Fak. Adab dan Humaniora UIN Alauddin Makassar di Makassar;
2. Peringatan



PEMERINTAH KABUPATEN GOWA
BADAN KESATUAN BANGSA DAN POLITIK

Jln. Masjid Raya No. 30. Telepon. 884637. Sungguminasa – Gowa

Sungguminasa, 17 Juli 2018

K e p a d a

Nomor : 070/ /BKB.P/2018
Lamp : -
Perihal : Rekomendasi Penelitian

Yth. Camat somba Opu
Kab. Gowa
Di-

T e m p a t

Surat Dinas Penanaman Modal dan Pelayanan Terpadu Satu Pintu Provinsi Sul-Sel Nomor: 9444/S.01/PTSP/2018 tanggal 11 Juli 2018 tentang Rekomendasi Penelitian.

Dengan ini disampaikan kepada saudara bahwa yang tersebut di bawah ini:

Nama : **Siti Masita**
Tempat/Tanggal Lahir : Teamate, 8 Juni 1996
Jenis kelamin : Perempuan
Pekerjaan/Lembaga : Mahasiswa
Alamat : Teamate, Desa Pallantikang Kec. Pattallassang

Bermaksud akan mengadakan Penelitian/Pengumpulan Data dalam rangka penyelesaian Skripsi/Tesis di wilayah/tempat Bapak/Ibu yang berjudul "**PENGARUH LOKASI DAN GEDUNG PERPUSTAKAAN TERHADAP MINAT KUNJUNG PEMUSTAKA DI PERPUSTAKAAN ABD RASYID DAENG LURANG GOWA**"

Selama : 13 Juli s/d 13 Agustus 2018
Pengkikut : Tidak Ada

Sehubungan dengan hal tersebut di atas, maka pada prinsipnya kami dapat menyetujui kegiatan tersebut dengan ketentuan :

1. Sebelum dan sesudah melaksanakan kegiatan kepada yang bersangkutan harus melapor kepada Bupati Cq. Badan Kesatuan Bangsa dan Politik Kab.Gowa;
2. Penelitian/Pengambilan Data tidak menyimpang dari izin yang diberikan.;
3. Mentaati semua peraturan perundang-undangan yang berlaku dan mengindahkan adat istiadat setempat;
4. Menyerahkan 1 (satu) Eksemplar copy hasil penelitian kepada Bupati Gowa Cq. Kepala Badan Kesatuan Bangsa dan Politik Kab.Gowa.

Demikian disampaikan dan untuk lancarnya pelaksanaan dimaksud diharapkan bantuan seperlunya.

An. **BUPATI GOWA**
KEPALA BADAN,

DRS. BAHARUDDIN.T

Pangkat : Pembina Utama Muda
NIP : 19600124 197911 1 001

Tembusan :

1. Bupati Gowa (sebagai laporan);
2. Dekan Fak. Adab dan Humaniora UIN Alauddin Makassar;
3. Yang bersangkutan;



PEMERINTAH PROVINSI SULAWESI SELATAN
DINAS PERPUSTAKAAN DAN KEARSIPAN

Jl. Sultan Alauddin Km-7 (Tala' Salapang) Tlp. 0411-867972, Fax 867972

MAKASSAR

KETERANGAN PENELITIAN

Nomor : B-626/Dispus-Arsip/2018

Kepala Dinas Perpustakaan dan Kearsipan Provinsi Sulawesi Selatan menerangkan bahwa

Nama : SITI MASITA
Nomor Pokok : 4040014126
Program Studi : Ilmu Perpustakaan
Pekerjaan : Mahasiswa (S1)
Fakultas : Adab dan Humaniora UIN Alauddin Makassar
Alamat : Jl.H.M. Yasin Limpo No.63,Samata Gowa

Yang bersangkutan telah melaksanakan penelitian pada Dinas Perpustakaan dan Kearsipan Provinsi Sulawesi Selatan tanggal 13 Juli 2018 sampai dengan 13 Agustus 2018 dalam rangka penyusunan Skripsi dengan judul :

" PENGARUH LOKASI DAN GEDUNG PERPUSTAKAAN TERHADAP MINAT KUNJUNGAN PEMUSTAKA DI PERPUSTAKAAN ABD RASYID DAENG LURANG GOWA "

Demikian surat keterangan ini diberikan kepada yang bersangkutan untuk dipergunakan sebagaimana mestinya.

Makassar, 13 Agustus 2018

a.n. Kepala Dinas Perpustakaan dan Kearsipan
Provinsi Sulawesi Selatan
Kepala Bidang Pembinaan Perpustakaan

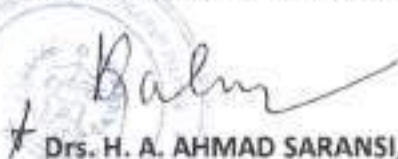
Drs. H. A. AHMAD SARANSI, M.Si
Pangkat : Pembina Tk. I
NIP. 19640209 199603 1 002

**KEPUTUSAN DEKAN FAKULTAS ADAB DAN HUMANIORA
UIN ALAUDDIN MAKASSAR
NOMOR : 1059 TAHUN 2018**

T ENTANG

**PANITIA PELAKSANA UJIAN KOMPREHENSIF FAKULTAS ADAB DAN HUMANIORA
DENGAN RAHMAT TUHAN YANG MAHA ESA
DEKAN FAKULTAS ADAB DAN HUMANIORA UIN ALAUDDIN MAKASSAR :**

- Menimbang : Bahwa untuk pelaksanaan dan kelancaran ujian komprehensif perlu dibentuk panitia ujian.
- Mengingat : 1. Undang-Undang Nomor 20 Tahun 2003 tentang Sistem Pendidikan Nasional;
2. Undang-Undang Nomor 12 Tahun 2012 tentang Pendidikan Tinggi;
3. Keputusan Presiden Nomor 57 Tahun 2005 tentang Perubahan IAIN Alauddin menjadi UIN Alauddin Makassar;
4. Keputusan Menteri Agama RI Nomor 289 Tahun 1993 Jo Nomor 202.B Tahun 1998 tentang Pemberian Kuasa dan Wewenang Menandatangani Surat Keputusan;
5. Keputusan Menteri Agama RI Nomor 330/PMK.05 Tahun 2008 tentang Penetapan UIN Alauddin Makassar pada Departemen Agama RI sebagai instansi pemerintah yang menerapkan Badan Layanan Umum (BLU);
6. Surat Keputusan Menteri Agama RI Nomor 25 Tahun 2013 tentang Organisasi dan Tata Kerja UIN Alauddin Makassar;
7. Surat Keputusan Menteri Agama RI Nomor 403 Tahun 1998 tentang Kurikulum IAIN Alauddin;
8. Surat Keputusan Menteri RI Nomor 20 Tahun 2014 tentang Statuta UIN Alauddin Makassar;
9. Surat Keputusan Rektor IAIN Alauddin Makassar Nomor 42 Tahun 1993 tentang Penulisan dan Ujian Skripsi/Munaqasyah pada IAIN Alauddin;
10. Keputusan Rektor UIN Alauddin Makassar Nomor 200.C.Tahun 2016 tentang Pedoman Edukasi UIN Alauddin;
11. Surat Keputusan Rektor UIN Alauddin Nomor 203 Tahun 2017 tentang Kalender Kegiatan Akademik UIN Alauddin Makassar.

MEMUTUSKAN

- Menetapkan : **KEPUTUSAN DEKAN FAKULTAS ADAB DAN HUMANIORA UIN ALAUDDIN MAKASSAR TENTANG PANITIA PELAKSANA UJIAN KOMPREHENSIF FAKULTAS ADAB DAN HUMANIORA.**
- KESATU : Membentuk Panitia pelaksana Ujian Komprehensif Fakultas Adab dan Humaniora UIN Alauddin Makassar dengan komposisi dan personalia sebagaimana tersebut dalam lampiran surat keputusan ini.
- KEDUA : Panitia bertugas melaksanakan ujian Komprehensif bagi saudara yang namanya tersebut di atas;
- KETIGA : Biaya pelaksanaan ujian dibebankan kepada anggaran Fakultas Adab dan Humaniora UIN Alauddin;
- KEEMPAT : Panitia dianggap bubar setelah menyelesaikan tugasnya;
- KELIMA : Apabila dikemudian hari ternyata terdapat kekeliruan dalam surat keputusan ini akan diubah dan diperbaiki sebagaimana mestinya.

Surat Keputusan ini disampaikan kepada yang bersangkutan untuk diketahui dan dilaksanakan sebagaimana mestinya



Ditandatangani di Romangpolong
pada tanggal 10 September 2018

Dr. M. Nursihannor, M. Ag.
NIP. 19691012 199603 1 003

LAMPIRAN :

SURAT KEPUTUSAN DEKAN FAKULTAS ADAB DAN HUMANIORA
UIN ALAUDDIN MAKASSAR
TANGGAL : 10 SEPTEMBER 2018
NOMOR : 1059 TAHUN 2018

TENTANG

KOMPOSISI / PERSONALIA
PANITIA PELAKSANA UJIAN KOMPREHENSIF FAKULTAS ADAB DAN HUMANIORA
UIN ALAUDDIN MAKASSAR

Nama : SITI MASITA
NIM : 40400114126
Jurusan : Ilmu Perpustakaan

No.	Hari/Tgl.	Mata Ujian	Tim Penguji
1.	Jumat 14 September 2018	Dirasah Islamiyah	Penanggung Jawab : Dr. H. Barsihannor, M.Ag. (Dekan Fakultas Adab dan Humaniora) Ketua : Dr. Nasruddin, M.M. Sekretaris : Drs. Muh. Idris, M.Pd. Pelaksana : Saparuddin, S.Hum. Penguji : Dr. Andi Miswar, S.Ag., M.Ag.
2.	Jumat 14 September 2018	Manajemen dan Dasar Organisasi Perpustakaan	Penanggung Jawab : Dr. H. Barsihannor, M.Ag. (Dekan Fakultas Adab dan Humaniora) Ketua : Dr. Nasruddin, M.M. Sekretaris : Drs. Muh. Idris, M.Pd. Pelaksana : Saparuddin, S.Hum. Penguji : Muh. Quraisy Mathar, S.Sos., M.Hum.
3.	Jumat 14 September 2018	Dasar-dasar Organisasi Informasi	Penanggung Jawab : Dr. H. Barsihannor, M.Ag. (Dekan Fakultas Adab dan Humaniora) Ketua : Dr. Nasruddin, M.M. Sekretaris : Drs. Muh. Idris, M.Pd. Pelaksana : Saparuddin, S.Hum. Penguji : A. Ibrahim, S.Ag., S.S., M.Pd.

Perwakilan, 10 September 2018

Dr. H. Barsihannor, M. Ag.
NIP. 19691012 199603 1 003

KEPUTUSAN
DEKAN FAKULTAS ADAB DAN HUMANIORA UIN ALAUDDIN MAKASSAR
Nomor : B-1383/A.LI/TL.00/SKUM/11/2018

TENTANG
PANITIA, PEMBIMBING DAN PENGUJI UJIAN MUNAQASYAH SKRIPSI
TAHUN 2018

Dekan Fakultas Adab dan Humaniora UIN Alauddin Makassar setelah :

Membaca : Surat Permohonan tanggal 15 November 2018 perihal : Ujian Munaqasyah Skripsi a.n. SITI MASITA NIM. 40400114126 Jurusan Ilmu Perpustakaan dengan judul skripsi :

PENGARUH LOKASI DAN GEDUNG PERPUSTAKAAN TERHADAP MINAT KUNJUNG
PEMUSTAKA DI PERPUSTAKAAN ABDURRASYID DAENG LURANG GOWA

Menimbang : a. Bahwa mahasiswa tersebut di atas telah memenuhi persyaratan dan ketentuan Ujian Munaqasyah Skripsi;
b. Bahwa dengan terpenuhinya persyaratan dan ketentuan di atas, maka perlu membentuk panitia, pembimbing dan penguji;
c. Bahwa mereka yang tersebut namanya dalam penetapan Keputusan ini dipandang cakap dan memenuhi syarat untuk diserahi tugas sebagai panitia, pembimbing dan penguji.

Mengingat : 1. Undang-Undang Nomor 20 Tahun 2003 tentang Sistem Pendidikan Nasional;
2. Peraturan Pemerintah RI Nomor 66 Tahun 2010 tentang Perubahan atas Peraturan Pemerintah Nomor 17 Tahun 2010 tentang Pengelolaan dan Penyelenggaraan Pendidikan;
3. Keputusan Menteri Agama RI Nomor 289 Tahun 1993 Jo Nomor 202 B Tahun 1998 tentang Pemberian Kuasa dan Wewenang Menandatangani Surat Keputusan;
4. Keputusan Menteri Agama RI Nomor 20 Tahun 2014 tentang Statuta UIN Alauddin Makassar;
5. Peraturan Menteri Agama RI Nomor 3 Tahun 2018 tentang Perubahan kedua Atas Peraturan Menteri Agama RI Nomor 25 tahun 2013 tentang Organisasi dan Tata Kerja UIN Alauddin Makassar;
6. Keputusan UIN Rektor UIN Alauddin Makassar Nomor 200 Tahun 2016 tentang Pedoman Edukasi UIN Alauddin Makassar.
7. Keputusan Rektor UIN Alauddin Makassar Nomor 293 tahun 2018 tentang Kalender Akademik tahun 2018/2019.

MEMUTUSKAN

Menetapkan :
Pertama : Membentuk Panitia, Pembimbing dan Penguji Ujian Munaqasyah Skripsi Fakultas Adab dan Humaniora UIN Alauddin Makassar dengan komposisi sebagai berikut :

Ketua : Dr. Abd. Rahman R, M.Ag.
Sekretaris : Zenal Abidin, S.S., M.HI
Pembimbing I : Dr. Wahyuddin G, M.Ag.
Pembimbing II : Marni, S.IP., M.IP.
Penguji I : Himayah, S. Ag., S.S., MIMS.
Penguji II : Drs. M. Jayadi, M.Ag.
Pelaksana : Dm. Sitti Fauhari

Kedua : Panitia bertugas mempersiapkan penyelenggaraan Ujian Munaqasyah Skripsi
Ketiga : Ujian Skripsi / Munaqasyah tersebut akan dilaksanakan pada hari / tanggal : **Rabu, 21 November 2018, Jam 13.00 - 14.30 Wita, Ruang Senat.**

Keempat : Keputusan ini mulai berlaku sejak tanggal ditetapkannya dan apabila dikemudian hari terdapat kekeliruan di dalamnya akan diperbaiki sebagaimana mestinya.

Keputusan ini disampaikan kepada masing-masing yang bersangkutan untuk diketahui dan dilaksanakan dengan penuh tanggung jawab.

Ditetapkan di : Romangpolong
Pada tanggal : 15 November 2018

Dehan.

Dr. H. Burhanudin, M. Ag.
NIP. 19691012 199603 1 003

RIWAYAT HIDUP



Penulis bernama Siti Masita. Lahir di Teamate, 08-Juni-1996. Anak dari pasangan Mustajuddin dan Siti Muliati. Anak ke-2 dari 4 bersaudara. Merupakan anak satu-satunya perempuan. Tinggal di Teamate. Desa. Pallantikang. Kec. Pattallassang. Kab. Gowa, beserta dengan keluarga besar.

Pernah bersekolah di SD Inpres Teamate pada tahun 2001-2007, kemudian melanjutkan sekolah di SMP Negeri 2 Pattallassang pada tahun 2008-2009, kemudian pindah ke SMP/MTS Pon.Pes, Guppi Samata Gowa pada tahun 2009-2010, kemudian melanjutkan pada jenjang selanjutnya di SMA/MA Pon.Pes Putri YATAMA Mandiri pada tahun 2011-2013. Kemudian melanjutkan perguruan tinggi di Universitas Islam Negeri Makassar pada tahun 2014 dan tamat pada tahun 2018.

Pernah mengikuti organisasi Ikatan Pelajar Muhammadiyah (IPM) pada tahun 2009, mengikuti kegiatan Latihan Dasar Kepemimpinan (LDK) pada tahun 2008, 2010, 2013. Mengikuti English Zoon pada tahun 2012. Mengikuti organisasi Himpunan Mahasiswa Islam (HMI) cabang Gowaraya pada tahun 2014-2016. mengikuti pelatihan kepastakawanan pada tahun 2014. Mengikuti organisasi Himpunan Mahasiswa Jurusan Ilmu Perpustakaan (HMJIP) pada tahun 2015-2017.