

**ZKAJIAN MAKNA IDENTITAS ETIK DARI BANK SYARIAH:  
ANALISIS SEMIOTIKA PADA LAPORAN TAHUNAN BNI SYARIAH  
PERIODE 2016-2018**



STATE ISLAMIC UNIVERSITY  
**ALAUDDIN**  
MAKASSAR

**Skripsi**

Diajukan untuk Memenuhi Salah Satu Syarat Meraih Gelar  
Sarjana Ekonomi (SE) Jurusan Ekonomi Islam  
pada Fakultas Ekonomi dan Bisnis Islam  
UIN Alauddin Makassar

Oleh:

**KHAIRUN NISA RITA**

**NIM : 90100115070**

**FAKULTAS EKONOMI DAN BISNIS ISLAM  
UIN ALAUDDIN MAKASSAR**

**2019**

## PERNYATAAN KEASLIAN SKRIPSI

Mahasiswi yang bertanda tangan di bawah ini :

Nama : Khairun Nisa Rita  
NIM : 90100115070  
Tempat/Tgl.Lahir : Padang Sappa/22 Juni 1998  
Prodi/jurusan : Ekonomi islam  
Program : Sarjana (S1)  
Alamat : Jl. Malino, Gowa  
Judul : Kajian Makna Identitas Etik dari Bank Syariah: Analisis Semiotika pada Laporan Tahunan BNI Syariah Periode 2016-2018.

Menyatakan dengan sesungguhnya dan penuh kesadaran bahwa skripsi ini benar adalah hasil karya sendiri. Jika kemudian hari terbukti bahwa ia merupakan duplikat, tiruan, plagiat, atau dibuat oleh orang lain, sebagian atau seluruhnya, maka skripsi dan gelar yang diperoleh karenanya batal demi hukum.

Makassar, 21 November 2019

Penyusun



**Khairun Nisa Rita**  
Nim: 90100115070



KEMENTERIAN AGAMA RI  
UNIVERSITAS ISLAM NEGERI ALAUDDIN MAKASSAR  
FAKULTAS EKONOMI DAN BISNIS ISLAM

Kampus - Jl. Sektan Alauddin No. 53 Makassar, Tlp. (0411) 864928, Fax. (0411) 864925  
Kampus II - Jl. Syahrul Yamin Limpo No. 36 Samata - Gowa, Tlp. (0411) 841879, Fax. 8221400

**PERSETUJUAN PENGUJI DAN PEMBIMBING**

Penguji penulisan skripsi saudara **KHAIRUN NISA RITA**, NIM: **90100115070**, Mahasiswa Jurusan Ekonomi Islam pada Fakultas Ekonomi dan Bisnis Islam UIN Alauddin Makassar, setelah meneliti dan mengoreksi secara seksama skripsi yang berjudul, "**Kajian Makna Identitas Etik Bank Syariah: Analisis Semiotika pada Laporan Tahunan BNI Syariah Periode 2016-2018**". Memandang bahwa skripsi tersebut telah memenuhi syarat-syarat ilmiah dan dapat disetujui untuk diajukan pada ujian **MUNAQASYAH**.

Demikian persetujuan ini diberikan untuk diproses lebih lanjut.

Samata-Gowa, 12/November/2019

**DEWAN PENGUJI DAN PEMBIMBING**

Penguji I : Dr. H. Abd. Wahab, SE., M.Si.

  
(.....)

Penguji II : Dr. Syaharuddin, M.Si.

  
(.....)

Pembimbing I : Prof. Dr. H. Muslimin Kara., M.Ag.

  
(.....)

Pembimbing II : Dr. Hj. Rika Dwi Ayu Parmitasari, SE., M. Comm

  
(.....)



KEMENTERIAN AGAMA  
UNIVERSITAS ISLAM NEGERI ALAUDDIN MAKASSAR  
FAKULTAS EKONOMI DAN BISNIS ISLAM

Kampus I : Jl. Sultan Alauddin No. 63 Makassar ■ (0411) 864924, Fax. 864923  
Kampus II : Jl. H.M. Yasin Limpo Romangpolong – Gowa . ■ 424835, Fax424836

PENGESAHAN SKRIPSI

Skripsi yang berjudul “Kajian Makna Identitas Etik Dari Bank Syariah : Analisis Semiotika Pada Laporan Tahunan BNI Syariah Peiode 2016-2017” yang disusun oleh **Khairun Nisa Rita**, NIM: 90100115070, Mahasiswi Jurusan Ekonomi Islam pada Fakultas Ekonomi dan Bisnis Islam Negeri Alauddin Makassar, telah diuji dan dipertahankan dalam sidang Munaqasyah yang diselenggarakan pada hari Kamis tanggal 14 November 2019, bertepatan dengan 17 Rabiul Awal 1441 H, dan dinyatakan telah diterima sebagai salah satu syarat memperoleh gelar Sarjana Ekonomi Islam pada Fakultas Ekonomi dan Bisnis Islam, Jurusan Ekonomi Islam.

Samata-Gowa, 18 November 2019

DEWAN PENGUJI

Ketua	: Prof. Dr. H. Abustani Ilyas, M.Ag	(.....)
Sekretaris	: Dr. Rahmawati Muin, S.Ag., M.Ag	(.....)
Munaqisy I	: Dr. H. Abd Wahab, S.E., M.Si	(.....)
Munaqisy II	: Dr. Syaharuddin, M.Si	(.....)
Pembimbing I	: Prof. Dr. H. Muslimin Kara, M.Ag	(.....)
Pembimbing II	: Dr.Hj.Rika Dwi Ayu Parmitasari,S.E., M.Comm	(.....)

Diketahui Oleh :

Dekan Fakultas Ekonomi dan Bisnis Islam

1 UIN Alauddin Makassar

Prof. Dr.H.Abustani Ilyas,M.Ag  
NIP. 19661130 199303 1 003

## KATA PENGANTAR

بِسْمِ اللَّهِ الرَّحْمَنِ الرَّحِيمِ

Assalamu ‘Alaikum Wr. Wb.

Puji syukur kita panjatkan atas kehadiran Allah swt yang telah memberikan kenikmatan tiada tara berupa nikmat iman dan islam, begitu juga rahmat-Nya berupa kesehatan dan kesempatan sehingga penulis dapat menyelesaikan skripsi ini. Skripsi ini berjudul “Kajian Makna Identitas Etik dari Bank Syariah: Analisis Semiotika pada Laporan Tahunan BNI Syariah Periode 2016-2018”. Tak lupa pula kita kirimkan shalawat dan salam yang senantiasa tercurahkan kepada baginda Nabi Allah Muhammad saw, serta do’a tercurah kepada keluarga, sahabat dan pengikut beliau.

Penyusunan skripsi ini merupakan rangkaian yang menjadi salah satu syarat untuk memperoleh gelar sarjana ekonomi serta untuk menyelesaikan studi pada Fakultas ekonomi dan bisnis islam Jurusan ekonomi islam di Universitas Islam Negeri Alauddin Makassar. Penulis menyadari bahwa skripsi masih jauh dari kesempurnaan, karena itu penulis dengan lapang dada sangat mengharapkan masukan-masukan, kritikan serta saran yang bersifat membangun demi kesempurnaan skripsi ini. Setelah selesainya penyusunan skripsi ini, tentunya banyak pihak yang telah membantu serta memberikan support sehingga tugas akhir ini dapat terlaksana. Oleh karena itu, penulis ingin menghaturkan ucapan terima kasih yang sebesar-besarnya kepada:

1. Allah SWT yang telah memberikan segenap Rahmat-NYA sehingga skripsi ini dapat diselesaikan.
2. Papa dan Mama tersayang yang telah memberikan dukungan moril maupun materil serta doa yang luar biasa yang katanya sampai menebus langit ketujuh meskipun terselip drama-drama antara kita karena penulis tidak selesai tepat waktu bulan dibulan sembilan.
3. Segenap keluargaku yang telah banyak sekali memberikan fasilitas dan bantuan kepada saya selama saya menuntut ilmu di Kota Makassar.
4. Prof. Drs. Hamdan Juhannis, M.A, Ph.D Selaku Rektor UIN Alauddin Makassar yang telah memberikan kebijakan-kebijakan demi membangun UIN Alauddin Makassar agar lebih berkualitas.
5. Prof. Dr. H. Abustani Ilyas, M.Ag Selaku dekan beserta jajarannya di Fakultas Ekonomi dan bisnis islam atas segala bimbingan dan petunjuk serta pelayanan diberikan selama penulis menuntut ilmu pengetahuan di UINAM.
6. Bapak Ahmad Efendi, SE, M.M. Selaku ketua jurusan ekonomi islam beserta jajarannya yang telah dengan tulus memberikan arahan, motivasi, nasehat, serta bimbingan selama penulis menempuh proses perkuliahan pada Jurusan ekonomi islam.
7. Prof. Dr. H. Muslimin kara, M.Ag Selaku pembimbing I dalam penyelesaian skripsi yang telah meluangkan waktunya untuk mengarahkan dan memberikan saran-saran kepada penulis, sebagai pengganti pembimbing sebelumnya dalam penyelesaian skripsi ini.

8. Drs. Thamrin Logawali, M.H yang telah menjadi pembimbing proposal, walaupun tidak dapat membimbing hingga akhir penyelesaian skripsi ini dikarenakan masalah kesehatan. Semoga beliau senantiasa diberikan kesehatan oleh Allah SWT.
9. Dr. Hj Rika Dwi Ayu Parmitasari, SE., Comm. Selaku pembimbing II yang selalu dapat meluangkan waktunya untuk membimbing dan mengarahkan penulis sehingga dapat menyelesaikan skripsi ini.
10. Dr. H. Abd Wahab, SE., M.Si. Selaku Penguji I yang telah menguji dengan penuh kesungguhan demi kesempurnaan skripsi.
11. Dr. Syaharuddin, M.Si. Selaku Penguji II yang telah menguji dan memberi masukan dalam penyempurnaan skripsi ini.
12. Seluruh Dosen, dan Staf di lingkungan Fakultas Ekonomi dan bisnis islam UIN Alauddin Makassar yang telah memberikan ilmunya kepada penulis.
13. Kepala Perpustakaan Universitas Islam Negeri Alauddin Makassar dan Kepala Perpustakaan Fakultas ekonomi dan bisnis islam beserta seluruh stafnya.
14. Saudara tak sedarah saya Girl's unit yang selalu memberikan dukungan, semangat, doa hingga bantuan kepada saya selama kuliah di UINAM hingga bisa menyelesaikan studi disini.
15. Sahabat-sahabat saya yang selalu punya waktu untuk mendengar keluh kesah dan curhatan-curhatan saya, yang selama penyusunan skripsi ini menjadi lebih dekat, Nurcahya dan Nurul Islahiyah.
16. Sahabat seperjuangan, saudara (i) di Jurusan Ekonomi dan bisnis islam Angkatan 2015, Senior-senior yang telah membantu, terkhusus teman-teman yang

telah bersama-sama berjuang dalam menempuh pendidikan selama beberapa tahun ini dan memberi kontribusi dalam penyusunan tahap akhir ini.

Semoga dengan hadirnya tulisan ini dapat menjadi tambahan referensi dan informasi bagi para akademisi maupun praktisi yang ingin melihat Penggunaan fintech syariah, semoga karya tulis ini dapat bermanfaat dan berkah. Akhir kata, semoga Allah swt senantiasa membalas amal baik yang kalian berikan dengan berkali-kali lipat, terus berjuang dan semoga apapun yang kita kerjakan selepas ini bisa bermanfaat, Amin Yaa Rabbal Alamin. Demikian penyusunan tugas akhir ini, semoga bermanfaat bagi kita semua.

Wassalamu ‘Alaikum Warahmatullahi Wabarakatuh

Makassar, 21 November 2019

Penyusun

UNIVERSITAS ISLAM NEGERI  
**ALAUDDIN**  
M A K A S S A R  
**Khairun Nisa Rita**  
**NIM : 90100115070**



## DAFTAR ISI

HALAMAN JUDUL .....	i
PERNYATAAN KEASLIAN SKRIPSI.....	i
LEMBAR PERSETUJUAN PENGUJI DAN PEMBIMBING .....	iii
LEMBAR PENGESAHAN SKRIPSI .....	iv
KATA PENGANTAR.....	v
DAFTAR ISI .....	viii
DAFTAR TABEL.....	xi
DAFTAR GAMBAR .....	xii
ABSTRAK .....	xiii
<b>BAB I PENDAHULUAN.....</b>	<b>1-9</b>
A. Latar Belakang.....	1
B. Rumusan Masalah .....	5
C. Kajian Pustaka .....	5
D. Tujuan dan Kegunaan Penelitian.....	8
<b>BAB II TINJAUAN TEORETIS .....</b>	<b>10-25</b>
A. Konsep Perbankan Syariah .....	10
B. Konsep Identitas Etik .....	13
C. Konsep Laporan Tahunan.....	17
D. Teori Semiotik.....	22
E. Kerangka Konseptual .....	25
<b>BAB III METODOLOGI PENELITIAN .....</b>	<b>26-33</b>
A. Metode Penelitian.....	26
B. Jenis Penelitian .....	27
C. Objek Penelitian .....	28
D. Sumber Data .....	28
E. Metode Pengumpulan Data .....	28
F. Uji Keabsahan Data.....	29
G. Metode Analisa Data .....	30
<b>BAB IV HASIL DAN PEMBAHASAN.....</b>	<b>33-90</b>
A. Deskripsi Objek Penelitian .....	
B. Elemen Penilaian Pada Islamic Business .....	35
1. Dimensi Visi dan Misi .....	35

2. Dewan Komisaris dan Direksi .....	40
3. Produk dan Layanan .....	48
4. Komitmen Terhadap Karyawan .....	54
5. Komitmen Terhadap Masyarakat .....	60
6. Zakat, Sedekah dan Dana Kebajikan .....	64
7. Dimensi Dewan Pengawas Syariah .....	71
<b>BAB V PENUTUP .....</b>	<b>72-87</b>
A. Kesimpulan.....	72
B. Saran.....	86
<b>DAFTAR PUSTAKA .....</b>	<b>90</b>
<b>LAMPIRAN .....</b>	<b>xiv</b>
<b>RIWAYAT HIDUP.....</b>	<b>xv</b>

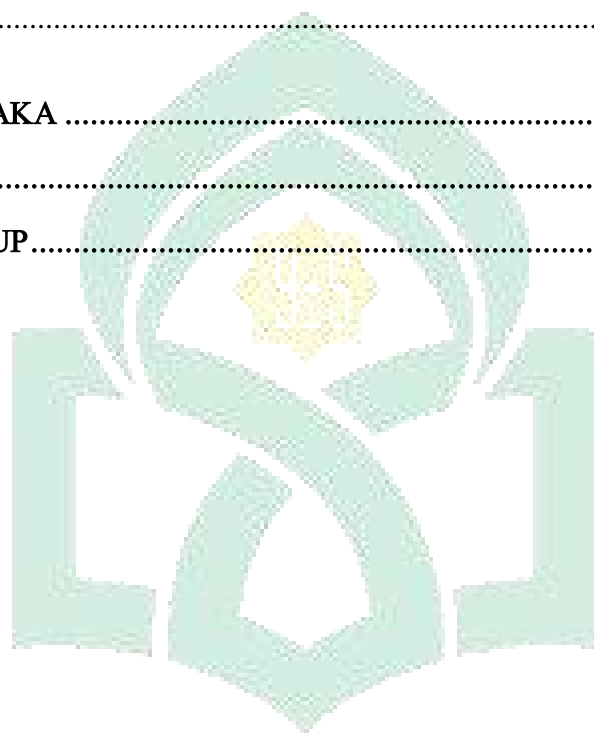

UNIVERSITAS ISLAM NEGERI  
**ALAUDDIN**  
 MAKASSAR

## DAFTAR TABEL

Tabel 3.1 Aspek Semantik dan Sintatik pada Laporan Tahunan .....	31
Tabel 4.1 Daftar Produk Simpanan dan Pembiayaan BNI Syariah.....	49
Tabel 4.2 Program Pengembangan Karyawan BNI Syariah .....	57
Tabel 4.3 Informasi Jumlah Karyawan .....	58
Tabel 4.4 Diversitas Karyawan Berdasarkan Gender.....	58
Tabel 4.5 Kutipan Profil Dewan Pengawas Syariah BNI Syariah .....	74
Tabel 4.6 Kutipan Fungsi Dewan Pengawas Syariah BNI Syariah.....	76
Tabel 4.7 Tingkat Kehadiran dalam Rapat Dewan Pengawas Syariah.....	77
Tabel 4.8 Fasilitas dan Remunerasi Dewan Pengawas Syariah .....	79



## DAFTAR GAMBAR

Gambar 4.1 Struktur Organisasi BNI Syariah.....	35
Gambar 4.2 Komposisi Dewan Komisaris.....	42
Gambar 4.3 Komposisi Dewan Direksi .....	43
Gambar 4.4 Kutipan Sumber dan Penyaluran Dana Zakat Periode 2016 .....	66
Gambar 4.5 Kutipan Sumber dan Penyaluran Dana Zakat Periode 2017 .....	66
Gambar 4.6 Kutipan Sumber dan Penyaluran Dana Zakat Periode 2018 .....	67
Gambar 4.7 Kutipan Sumber dan Penyaluran Dana Kebajikan Periode 2016	68
Gambar 4.8 Kutipan Sumber dan Penyaluran Dana Kebajikan Periode 2017	69
Gambar 4.8 Kutipan Sumber dan Penyaluran Dana Kebajikan Periode 2018	70



## ABSTRAK

**Nama : Khairun Nisa Rita**  
**Nim : 90100115070**  
**Judul Skripsi : Kajian Makna Identitas Etik Bank Syariah: Analisis Semiotika Pada Laporan Tahunan BNI Syariah Periode 2016-2018.**

---

BNI Syariah merupakan salah satu bank syariah yang menerapkan praktik GCG (*Good Corporate Governance*). Dimana prinsip GCG yang diterapkan oleh BNI Syariah termasuk didalamnya transparansi, akuntabilitas dan pertanggungjawaban sebagai bentuk kepatuhan terhadap etika bisnis yang ada. Penelitian ini merupakan sebuah penelitian kualitatif. Dengan fokus penelitian adalah pada kajian makna identitas etik dari BNI Syariah melalui laporan tahunan dalam tiga periode terakhir (2016-2018).

Maka dari itu penelitian ini bertujuan untuk mengetahui kesesuaian laporan tahunan BNI Syariah dengan identitas etik yang ideal. Serta mengkaji dan mengungkap nilai-nilai etik apa saja yang ada didalam laporan tahunan BNI Syariah. Penelitian ini adalah penelitian kualitatif yang dilakukan dalam paradigma interpretif. Adapun pendekatan yang digunakan untuk menganalisis data dalam penelitian ini adalah pendekatan semiotika. Penelitian ini dilakukan dengan mencocokkan dan memahami nilai-nilai identitas etik yang ada didalam laporan tahunan BNI Syariah (2016-2018) dengan standar nilai dalam etika bisnis Islam.

Hasil penelitian ini menunjukkan bahwa dalam laporan tahunan BNI Syariah selama periode 2016-2018 telah terdapat sebagian besar dari nilai-nilai Identitas etik dari elemen etika bisnis Islam yang menjadi tolak ukur kesesuaian identitas etik. Namun identitas etik yang diungkapkan dalam laporan tahunan belum sepenuhnya sesuai dengan identitas etik yang ideal.

**Kata kunci:** *BNI Syariah, Laporan Tahunan, Identitas Etik, Semiotika.*

# BAB I

## PENDAHULUAN

### **A. Latar Belakang**

Perbankan syariah dikembangkan sebagai sebuah alternatif bagi praktik perbankan konvensional. Kritik terhadap bank konvensional oleh konsep perbankan syariah bukanlah menolak bank dalam fungsinya sebagai lembaga intermediasi keuangan melainkan dalam karakteristik kegiatan bank konvensional masih terdapat unsur riba, judi (*maysir*), ketidakpastian (*gharar*), dan *bathil*. Dengan dilarangnya riba, *maysir*, *gharar*, dan *bathil* dalam transaksi perbankan maka sebagai gantinya dapat menerapkan akad-akad yang sesuai dengan etika bisnis Islam.<sup>1</sup>

Laju perkembangan ekonomi syariah yang lambat di Indonesia salah satunya dikarenakan adanya dualisme antara kaum ulama dan para ekonom yang sibuk di bidangnya masing-masing. Para ekonom mempunyai keahlian di bidang moneter, fiskal, dan masalah keuangan lainnya, tetapi minim mempelajari syariah. Sementara ulama hanya berfokus pada masalah akidah, ibadah, *munakahat*, dan jinayah, tetapi pengetahuan mengenai muamalah dan transaksi bisnis sangat minim.<sup>2</sup> Sehingga dalam praktiknya pada lembaga keuangan baik bank atau non-bank, diperlukan adanya sinergi antara keahlian dibidang keuangan dan juga kepatuhan terhadap prinsip-prinsip bisnis Islam sebagai jaminan atas lembaga-

---

<sup>1</sup> Afrida Putritama, *Penerapan Etika Bisnis Islam Dalam Industri Perbankan Syariah*, (Jurnal: Nominal, 2018), Vol. 7, No. 1, h. 1.

<sup>2</sup> Muhammad Ubaidillah, *Menggalinya Makna Identitas Etik Dari Bank Syariah : Analisis Semiotika Pada Laporan Tahunan Bank Muamalat*, (Skripsi, 2016), h 5.

lembaga keuangan yang menjadikan prinsip syariah sebagai identitas yang mengatur operasional lembaganya. Maka penerapan prinsip etika bisnis Islam dalam praktik perbankan syariah merupakan persyaratan mutlak yang harus dipenuhi menurut tuntunan syariat.

Kesesuaian praktik perbankan syariah dengan etika bisnis Islamlah yang menjadi identitas etik yang membedakannya dengan lembaga keuangan lain. dengan demikian perbankan syariah diharapkan mampu menampilkan identitas etik ini dalam berbagai aspek baik dari operasional maupun dalam pelaporannya. sehingga apabila perbankan syariah tidak menerapkan prinsip etika bisnis Islam secara memadai maka akan kehilangan nilai lebih yang dimilikinya bila dibandingkan dengan bank konvensional, dan pada akhirnya dapat mengancam kelangsungan hidup perbankan syariah di masa depan.<sup>3</sup>

*Annual Report* (laporan tahunan) merupakan salah satu bentuk pelaporan perkembangan dan pencapaian perusahaan dalam satu tahun yang biasanya memuat laporan keuangan dan laporan dalam bentuk narasi dari pihak manajemen.<sup>4</sup> Pada laporan tahunan, teks naratif (*narrative text*) merupakan komplemen penting dari laporan keuangan. Untuk mencapai transparansi bagi pihak yang berkepentingan, terutama investor, kejelasan dari teks naratif juga menjadi hal yang lebih penting.<sup>5</sup> Dalam pelaporannya teks naratif dalam *Annual*

---

<sup>3</sup> Afrida Putritama, *Penerapan Etika Bisnis Islam Dalam Industri Perbankan Syariah*, (Jurnal: Nominal, 2018), Vol. 7, No. 1, h. 3.

<sup>4</sup> Muhammad Ubaidillah, *Menggali Makna Identitas Etik Dari Bank Syariah: Analisis Semiotika Pada Laporan Tahunan Bank Muamalat*, (Skripsi, 2016), h. 9.

<sup>5</sup> Rizka Julia Budiani, *Narsisme Dalam Laporan Pelaporan Keuangan: Analisis Semiotik Atas Lapran Keuangan Perusahaan Yang Mengalami Kerugian*, (Skripsi, 2011), h. 17.

*Report* biasanya terdapat ‘tanda-tanda’ atau *Sign* yang merepresentasikan kondisi perusahaan dalam hal ini perbankan syariah. Inilah yang mendorong untuk mengkaji makna identitas etik bank syariah melalui analisis semiotik dengan merepresentasikan laporan tahunan yang identik dengan aspek-aspek kinerja keuangan, manajemen laba, audit, *delay* dan sebagainya. Tetapi juga mampu mencerminkan aspek-aspek kualitatif yang terkait dengan identitas etik sebuah perusahaan. Sebagaimana yang disebutkan dalam Q.S Al-Baqarah/ 2: 143

وَكَذَلِكَ جَعَلْنَاكُمْ أُمَّةً وَسَطًا لِتَكُونُوا شُهَدَاءَ عَلَى النَّاسِ وَيَكُونَ الرَّسُولُ عَلَيْكُمْ شَهِيدًا  
 وَمَا جَعَلْنَا الْقِبْلَةَ الَّتِي كُنْتَ عَلَيْهَا إِلَّا لِنَعْلَمَ مَنْ يَتَّبِعُ الرَّسُولَ مِمَّنْ يَنْقَلِبُ عَلَى عَقْبَيْهِ  
 وَإِنْ كَانَتْ لَكَبِيرَةً إِلَّا عَلَى الَّذِينَ هَدَى اللَّهُ وَمَا كَانَ اللَّهُ لِيُضِيعَ إِيمَانَكُمْ إِنَّ اللَّهَ بِالنَّاسِ  
 لِرَءُوفٌ رَحِيمٌ ١٤٣

Terjemahnya:

Dan demikian (pula) Kami telah menjadikan kamu (umat Islam), umat yang adil dan pilihan agar kamu menjadi saksi atas (perbuatan) manusia dan agar Rasul (Muhammad) menjadi saksi atas (perbuatan) kamu. Dan Kami tidak menetapkan kiblat yang menjadi kiblatmu (sekarang) melainkan agar Kami mengetahui (supaya nyata) siapa yang mengikuti Rasul dan siapa yang membelot. Dan sungguh (pemindahan kiblat) itu terasa amat berat, kecuali bagi orang-orang yang telah diberi petunjuk oleh Allah; dan Allah tidak akan menyia-nyiakan imanmu. Sesungguhnya Allah Maha Pengasih lagi Maha Penyayang kepada manusia.<sup>6</sup>

Ayat diatas menjelaskan bahwa umat Islam dijadikan umat yang adil dalam menyampaikan pilihan, karena mereka akan menjadi saksi atas perbuatan orang yang menyimpang dari kebenaran baik di dunia maupun diakhirat. Secara umum ajaran Islam menawarkan nilai-nilai dasar atau prinsip-prinsip umum yang

---

<sup>6</sup> Departemen Agama RI, *Al-Quran dan Terjemahannya*, (Semarang: PT Karya Toha Putra, 2002), h. 22.



penerapannya dalam bisnis disesuaikan dengan perkembangan zaman. Dalam Islam terdapat nilai-nilai dasar etika bisnis, diantaranya adalah tauhid, khilafah, ibadah, tazkiyah, dan ihsan. Dari nilai dasar ini dapat diangkat ke prinsip umum tentang keadilan, kejujuran, keterbukaan (transparansi), kebersamaan, kebebasan, tanggungjawab dan akuntabilitas.

BNI Syariah merupakan perusahaan yang menerapkan praktik *Good Corporate Governance* (GCG) untuk mewujudkan pertumbuhan berkelanjutan diperlukan landasan yang kuat bagi sebuah perusahaan. Penerapan GCG sebagai kerangka utama dari pertumbuhan perusahaan harus diterapkan secara konsisten dan berkesinambungan dengan berlandaskan prinsip transparansi (*transparency*), Akuntabilitas (*accountability*), pertanggungjawaban (*responsibility*), profesional (*professional*), dan kewajaran (*fairness*). Dimana kelima prinsip dasar GCG tersebut sejalan dengan kode etik manajemen yang berdasarkan persaudaraan (*ukhuwah*), keadilan (*'adalah*), kemaslahatan (*maslahah*), dan keseimbangan (*tawazun*).<sup>7</sup>

Dengan diterapkannya prinsip GCG yang berkesinambungan dengan kode etik manajemen perusahaan yang tidak lepas dari nilai-nilai syariah didalamnya. Sehingga berdasarkan paparan diatas, penulis tertarik untuk mengadakan penelitian lebih jauh tentang **“Kajian Makna Identitas Etik Bank Syariah: analisis semiotika pada laporan tahunan BNI Syariah Periode 2016-2018”**.

---

<sup>7</sup> BNI Syariah, *Laporan Tahunan 2016-2018*, <https://www.bnisyariah.co.id>, diakses 24 Mei 2019.

## **B. Fokus Penelitian dan Deskripsi Fokus**

Fokus penelitian ini dibatasi pada pengkajian makna identitas etik dari bank syariah dengan analisis semiotika atas laporan tahunan BNI Syariah periode tahun 2016-2018.

## **C. Rumusan Masalah**

Adapun rumusan masalah berdasarkan latar belakang yang telah diuraikan diatas adalah:

1. Apakah BNI Syariah telah menyajikan laporan tahunannya sesuai dengan identitas etik bank syariah yang ideal ?
2. Bagaimana BNI Syariah meingterpretasikan identitas etiknya dalam laporan tahunan ?

## **D. Kajian Pustaka**

Penelitian ini, selain membahas teori-teori yang relevan dengan penelitian ini, dilakukan juga pengkajian terhadap hasil-hasil penelitian yang sudah pernah dilakukan para peneliti. Pengkajian atas hasil-hasil penelitian terdahulu akan sangat membantu peneliti-peneliti lainnya dalam menelaah masalah yang akan dibahas. Selain itu dengan mempelajari hasil-hasil penelitian terdahulu akan memberikan pemahaman kompherensif mengenai posisi peneliti. Karena itu, ada beberapa hasil penelitian terdahulu berupa jurnal yang memiliki relevansi dengan penelitian ini.

1. **Budi Sukardi dan Taufiq Wijaya, *Corporate Ethical Identity Perbankan Syariah di Indonesia*, 2013.** Jurnal ini menjelaskan sejauh mana perbankan syariah di Indonesia menjalankan fungsinya sebagai *agent of development* melalui pengungkapan identitas etika laporan di laporan tahunan perbankan syariah. Pentingnya identitas etika perseroan sebagai bagian personalitas dalam pencapaian sasaran bisnis, memiliki tujuan untuk menggambarkan manifestasi dan keunikan agar beroperasi dengan baik dan sukses di pasar, mampu memberikan pengakuan dan perbedaan antar bank, sebagai aspek penting daya saing pasar bank yang berkelanjutan (*sustainability market*), yang meliputi pemahaman terhadap etika budaya sosial bank. Perspektif fundamental yang meliputi hak kepemilikan dan kontrak yang mengatur perilaku, etika, moral ekonomi dan sosial baik individu, lembaga, masyarakat maupun negara. Inilah yang menjadi penyokong bank syariah untuk menjadi sistem ekonomi terintegral dan Islam menjadi aplikatif serta mampu berkontribusi secara khusus bagi perekonomian nasional, dan pada akhirnya diharapkan menjadi sistem alternatif bagi pembangunan perekonomian dunia.
2. **Relista Ardianto Putra dan Aria Faramita, *Analisis Ethical Identity Index Sebagai Pengukuran Tingkat Pengungkapan Etika Pada Perbankan Syariah di Indonesia (Pada Periode 2010-2011)*, 2013.** Jurnal ini berfokus pada pengungkapan ethical identity pada bank syariah selama dua periode laporan tahunan dengan menggunakan *Ethical Identity Index* (EII). EII adalah ringkasan dari fitur-fitur utama yang membedakan bank

syariah dan bank konvensional. Metode penilaian terbagi menjadi dua bagian secara garis besar yaitu *institutional scope* dan *individual scope*. Dimana pada *individual scope* penilaian berdasarkan institusi perbankan itu sendiri sedangkan *individual scope* lebih bersifat perseorangan. Adapun kedua komponen tersebut akan diberikan poin penilaian berdasarkan proporsi dari *best practice*.

3. **Salimatul Adawiyah dan Nur Diana, *Kajian Semiotik Laporan Tahunan PT. Bank Rakyat Indonesia, Tbk Sebelum dan Sesudah Menjadi Pemenang Annual Report Award (AWA 2014), 2015***. Jurnal ini fokus pada pengkajian *narrative text* dan *nominal financial statement* dalam laporan keuangan bank BRI dengan menggunakan teori semiotik melalui tiga tahapan yaitu tahap sintaksis, tahap semantik, dan tahap pragmatik. Banyak perusahaan yang menganggap *annual report* sebagai alat penting yang digunakan untuk berkomunikasi dengan *stakeholder* perusahaan. Melalui sebuah *annual report*, laporan keuangan tidak hanya memuat unsur kuantitatif saja, namun juga memuat unsur kualitatif perusahaan yaitu *narrative text*. Selain digunakan sebagai alat berkomunikasi dengan *stakeholder*, *narrative text* juga merupakan sumber informasi yang memiliki kekuatan relevan yang akan membantu para investor, kreditor, dan para pengguna lain untuk mengevaluasi peristiwa-peristiwa di masa lalu, masa kini, dan masa depan (nilai prediktif) atau untuk mengonfirmasi dan memperbaiki ekspektasi sebelumnya.

4. **Yuni Widiyastuti dan Anis Chariri, *Evolusi Dalam Pelaporan Keuangan Perusahaan: Analisis Semiotik Atas Integrated Reporting PT. United Tractors Tbk, 2015.*** Praktik pelaporan keuangan bukanlah praktik yang bersifat statis tetapi bersifat dinamis yang melibatkan aspek sosial, kultur, bahasa dan penyusun serta pihak yang mengonsumsi laporan yang dihasilkan. Pelaporan keuangan memiliki dua aspek pelaporan yakni aspek retorika dan semiotika yang harus diinterpretasikan tujuan dan maknanya
5. **Oktaviani, Rusliyawati dan Elok Heniwati, *Analisis atas Annual Report PT Timah Tbk: Studi Interpretive Dalam Perspektif Semiotika dan Retorika, 2017.*** Jurnal ini melakukan pemahaman dan analisis atas terhadap aspek semiotika yang terdiri dari aspek semantik, sintaktik, dan pragmatik yang terkandung di dalam *annual report* PT. Timah Tbk serta melakukan pemahaman dan analisis atas cerita retorik di dalam bagian-bagian pelaporan pada *annual report* PT. Timah Tbk. Sehingga para *stakeholder* dapat lebih mudah memahami informasi yang disampaikan oleh perusahaan.

#### **D. Tujuan dan Kegunaan Penelitian**

##### **1. Tujuan Penelitian**

Dari rumusan masalah di atas tujuan yang kemudian ingin dicapai adalah untuk:

- a. Mengetahui kesesuaian laporan tahunan BNI Syariah dengan identitas etik yang ideal.

- b. Mengetahui penyajian laporan tahunan dengan makna identitas etik yang ideal sehingga informasi dalam laporan tahunan relevan dengan makna identitas etik dari bank syariah.

## 2. Kegunaan Penelitian

Adapun Kegunaan penelitian yang diharapkan dari penelitian ini adalah sebagai berikut:

- a. Bagi mahasiswa atau pembaca, penelitian ini diharapkan dapat memberikan wacana bahan penelitian dengan menggunakan metode kualitatif serta dapat memberikan kontribusi pada perkembangan teori pengkajian laporan tahunan.
- b. Bagi kalangan peneliti dan akademisi penelitian ini diharapkan dapat menjadi referensi untuk penelitian sejenis di masa mendatang.
- c. Bagi kalangan praktisi dan masyarakat luas, penelitian ini diharapkan dapat memberikan masukan dalam mempertimbangkan informasi yang terkandung dalam laporan tahunan sebagai pengambil keputusan investasi dan pembiayaan.

## BAB II

### TINJAUAN TEORITIS

#### A. *Syariah Enterprise Theory*

*Entity theory* adalah suatu konsep bagaimana memahami bahwa perusahaan merupakan entitas yang terpisah dari pemiliknya. *Entity theory* pada dasarnya memberikan penekanan pada aspek pengelolaan dan pertanggungjawaban, dimana bisnis harus peduli dengan keberlangsungan usaha dan informasi keuangan bagi pemilik ekuitas. Kepedulian ini dalam upaya memenuhi kebutuhan usaha dan menjaga hubungan baik dengan para pemilik ekuitas, dengan harapan mendapat kemudahan untuk memperoleh dana dimasa yang akan datang. *Entity theory* lebih mengutamakan sifat egoistik daripada altruistik, dapat dikatakan belum ada keseimbangan antara sifat egoistik dan altruistik.<sup>8</sup>

*Syariah Enterprise Theory* memiliki pandangan dalam mendistribusikan kekayaan (wealth) atau nilai tambah (value added) tidak hanya berlaku pada partisipan yang terkait langsung atau partisipan yang memberikan kontribusi kepada operasi perusahaan (pemegang saham, kreditur, karyawan, pemerintah), tetapi juga terhadap pihak lain yang tidak terkait secara langsung terhadap operasi perusahaan. Oleh karena itu, *Syariah Enterprise* akan membawa kemaslahatan bagi stockholders, stakeholders, masyarakat dan lingkungan alam

---

<sup>8</sup> Ririn Irmadariyani, *Implementasi Strategic Social Responsibility Dalam Perspektif Shari'ah Enterprise Theory*, (Prosiding Seminar Nasional Dinamika Global: Rebranding Keunggulan Kompetitif Berbasis Kearifan Lokal, 2016), h. 845.

tanpa mengingkalkan kewajiban penting seperti menunaikan zakat sebagai manifestasi ibadah kepada Allah.<sup>9</sup>

Pada prinsipnya Syariah Enterprise Theory memberikan bentuk pertanggungjawaban utamanya kepada Allah (vertikal) yang kemudian dijabarkan lagi pada bentuk pertanggungjawaban (horizontal) pada ummat manusia dan lingkungan alam.<sup>10</sup> Tinjauan aplikasi konsep Syariah Enterprise Theory pada laporan tahunan dapat terlihat dari kepatuhan bank terhadap fatwa Dewan Syariah Nasional yang secara tidak langsung dianggap sebagai bentuk akuntabilitas bank untuk memenuhi prinsip-prinsip syariah.<sup>11</sup> Selain itu akuntabilitas horizontal terhadap stakeholders menunjukkan pemenuhan kebutuhan materil dan spiritual dengan mengungkapkan informasi kualitatif dan kuantitatif sebagai bentuk upaya untuk memberikan informasi yang lengkap dan menyeluruh.

## **B. Konsep Perbankan Syariah**

Bank syariah merupakan bank yang secara operasional berbeda dengan bank konvensional. Salah satu ciri khas bank syariah yaitu tidak menerima atau membebani bunga kepada nasabah, akan tetapi menerima atau membebani bagi hasil serta imbalan lain sesuai dengan akad-akad yang diperjanjikan. Konsep dasar

---

<sup>9</sup>Sudut Hukum: Portal Hukum Indonesia, *Syariah Enterprise Theory* <https://suduthukum.com/2018/03/syariah-enterprise-theory.html>, diakses 21 Juli 2019.

<sup>10</sup> Iwan Triyuwono, *Metafora Zakat Dan Shari'ah Enterprise Theory Sebagai Konsep Dasar Dalam Membentuk Akuntansi Syariah*, (Jurnal: JAAI, 2001), Vol. 5, No. 2, h. 140.

<sup>11</sup> Syuhada Mansur, *Pelaporan Corporate Social Responsibility Perbankan Syariah Dalam Perspektif Syariah Enterprise Theory (Studi Kasus Pada Laporan Tahunan PT Bank Syariah Mandiri)*, (Jurnal: Economic Jurnal Ekonomi dan Hukum Islam, 2012), Vol. 2, No. 2, h. 123.



bank syariah didasarkan pada al-Qur'an dan hadis.<sup>12</sup> Sebagaimana yang disebutkan dalam Q.S Luqman/ 31: 34

إِنَّ اللَّهَ عِنْدَهُ عِلْمُ السَّاعَةِ وَيُنزِلُ الْغَيْثَ وَيَعْلَمُ مَا فِي الْأَرْحَامِ وَمَا تَدْرِي نَفْسٌ مَّاذَا تَكْسِبُ غَدًا وَمَا تَدْرِي نَفْسٌ بِأَيِّ أَرْضٍ تَمُوتُ إِنَّ اللَّهَ عَلِيمٌ خَبِيرٌ ۝ ٣٤

Terjemahnya:

Sesungguhnya hanya di sisi Allah ilmu tentang hari kiamat; Dia yang menurunkan hujan, dan mengetahui apa yang ada dalam rahim. Dan tidak ada seorangpun yang dapat mengetahui (dengan pasti) apa yang akan dikerjakannya besok. Dan tidak ada seorang pun yang dapat mengetahui di bumi mana dia akan mati. Sungguh, Allah Maha Mengetahui, Maha Menenal.

Menurut Kazarian di dalam bukunya yang berjudul *Handbook of Islamic Banking*, Tujuan dasar dari perbankan syariah ialah menyediakan fasilitas keuangan dengan cara mengupayakan instrument-instrumen keuangan (*financial instrument*) yang sesuai dengan ketentuan-ketentuan dan norma-norma syariah. Menurut Kazarian, bank syariah berbeda dengan bank tradisional dilihat dari segi partisipasinya yang aktif di dalam proses pengembangan sosio-ekonomis negara-negara Islam.<sup>13</sup>

Dalam menjalankan operasinya, fungsi bank Islam adalah sebagai berikut :

1. Penerima amanah untuk melakukan investasi atas dana-dana yang dipercayakan oleh pemegang rekening investasi/ depositan atas dasar prinsip bagi hasil sesuai dengan kebijakan investasi bank.
2. Pengelola investasi atas dana yang dimiliki oleh pemilik dana *shahibul maal* sesuai dengan arahan investasi yang dikehendaki oleh pemilik dana (dalam hal ini bank bertindak sebagai manajer investasi).
3. Penyedia jasa lalu lintas pembayaran dan jasa-jasa lainnya sepanjang tidak bertentangan dengan prinsip syariah.

---

<sup>12</sup> Ismail, *Perbankan Syariah*, (Cet. 1; Jakarta: Kencana Prenada Media Group, 2011), h. 29.

<sup>13</sup> Nasaruddin Umar, Faturrahman Djamil, *Perbankan Syariah: Produk – Produk dan Aspek – Aspek hukumnya*, (Cet. 1; Jakarta: Kencana Pranada Media Group, 2014), h. 31-33.

4. Pengelola fungsi sosial seperti pengelolaan dana zakat dan penerimaan serta penyaluran dana kebajikan (fungsi optional).<sup>14</sup>

### C. Konsep Identitas Etik

Korporasi secara hukum telah diartikan sebagai orang-orang yang memiliki hak untuk melindungi pemiliknya (pemegang saham) dari potensi munculnya gugatan kewajiban. Hal ini merupakan kecerdasan hukum untuk mempersonifikasikan korporasi sehingga terbentuklah gagasan mengenai konsep *Corporate Identity* (Identitas Perusahaan). Konsep tersebut pada awalnya digunakan oleh para konsultan identitas perusahaan terkait dengan logo dan citra perusahaan untuk sebuah proyek dimana pemangku kepentingan adalah targetnya. Dalam beberapa tahun terakhir lebih, arti identitas perusahaan tersebut secara bertahap diperluas untuk memahami gambaran yang lebih total cara organisasi menampilkan diri kepada *stakeholder* mereka melalui simbol – simbol, dan ditulis melalui komunikasi lisan, dan perilaku.<sup>15</sup>

Identitas bank syariah berkaitan erat dengan ide-ide karakter perusahaan, kepribadian, dan budaya atau jiwa perusahaan, pikiran dan suara merupakan asset yang dikelola pada tingkat tertinggi. Identitas diartikan sebuah perusahaan berpikir tentang dirinya sendiri dan ingin dilihat oleh yang lain. sebaliknya, image menggambarkan bagaimana perusahaan dipandang oleh pihak luar.<sup>16</sup>

---

<sup>14</sup> Khaerul umam, *Manajemen Perbankan Syariah*, (Cet. 1; Bandung: CV Putaka Setia, 2013), h. 28.

<sup>15</sup> Relistia Adrianto Putra, Aria Farahmita, *Analisis Ethical Identity Index Sebagai Pengukuran Tingkat Pengungkapan Etika Pada Perbankan Syariah di Indonesia Pada Periode 2010 – 2011*, (Jurnal Fakultas Ekonomi Universitas Indonesia, 2013).

<sup>16</sup> Nurul Nabilah, Maslichah, M Cholid Mawardi, *Perspektif Maqashid Syariah Pada Pengungkapan Etika Dan Tanggungjawab Sosial Bank Syariah Di Indonesia*. (Jurnal E-JRA Fakultas Ekonomi dan Bisnis Universitas Islam Malang, 2019), Vol 8, No 03, h 35.

Bisnis Islam merupakan serangkaian aktivitas dalam berbagai bentuk yang tidak dibatasi jumlah kepemilikan hartanya (barang dan jasa) bahkan profit, namun dibatasi dalam cara memperoleh dan pendayagunaan hartanya karena ada aturan halal dan haram. Bisnis selalu identik dengan etika dan identitas, sehingga orientasi seseorang terhadap bisnis akan cenderung merujuk pada pengelolaan komoditas bisnis.

Pengungkapan identitas etika adalah salah satu bentuk informasi yang disampaikan perusahaan, pengungkapan tersebut akan menambah informasi yang disampaikan terkait dengan fungsinya setiap entitas dalam memberikan manfaat bagi masyarakat dan lingkungan sekitarnya. Dalam pandangan masyarakat bank syariah adalah lembaga yang memiliki persepsi positif dalam hal budaya organisasi dan pengungkapan pada aspek sosialnya.

Pengungkapan informasi etis bank syariah baik yang bersifat kuantitatif maupun yang bersifat kualitatif (aspek moral maupun material) adalah hal yang mutlak bagi bank syariah sebab secara yuridis bank syariah memiliki tanggungjawab untuk menunjukkan bahwa bank syariah telah benar-benar menerapkan prinsip etika Islam dalam kegiatan operasionalnya dan juga memberikan panduan kepada para pihak pemangku kepentingan/stakeholder dalam membuat keputusan-keputusan ekonomi dalam upaya mewujudkan akuntabilitas publik.<sup>17</sup>

Pengungkapan identitas etis Islam memberikan jaminan kepada stakeholder terhadap kesesuaian operasi dengan identitas ideal yang harus dimiliki

---

<sup>17</sup> Afrida Putritama, *Penerapan Etika Bisnis Islam Dalam Industri Perbankan Syariah*, (Jurnal Nominal, 2018), Vol 7, No1, h 13.

bank syariah. semakin tinggi nilai pengungkapan identitas etis Islam maka semakin tinggi pula tingkat kepatuhan terhadap prinsip-prinsip Islam. Pada akhirnya akan menghasilkan komitmen dan loyalitas dari para stakeholder pada perusahaan, dimana tujuan akhirnya berdampak pada peningkatan kinerja keuangan.<sup>18</sup>

*Corporate Ethical Identity* telah menjadi kebutuhan penting organisasi untuk menghadapi tantangan persaingan organisasi yang berbeda dan ketidaksesuaian budaya, makin miripnya produk/jasa, kekuatan terhadap teknologi, regulasi dan globalisasi untuk merubah bentuk bisnis. Bank syariah, sebagai lembaga keuangan islam yang memiliki perbedaan pandangan tentang konsep fundamental yang berlaku atas hak kepemilikan dan kontrak yang mengatur perilaku, etika, moral ekonomi, dan sosial, baik individu, lembaga, masyarakat maupun negara.

Perspektif fundamental ini diyakini sebagai keyakinan terhadap agama, serta sokongan terhadap bank syariah akan menjadikan sistem ekonomi ini berkolerasi dengan konsep syariah dapat menjadi aplikatif dalam segala zaman. Operasional perbankan Islam yang berlandaskan etika dan syariah sebagai dasar aspek kehidupan, tidak boleh memisahkan antara urusan agama dan dunia. Prinsip-prinsip syariah yang berdasarkan pada ajaran islam mengungkap semua informasi yang diperlukan untuk umat karena mereka memiliki hak untuk mengetahui kondisi organisasi sebagai bagian dari pihak yang dapat memengaruhi kesejahteraannya.

---

<sup>18</sup> Azhara Muhibbai, Hasan Basri, *Pengaruh Pengungkapan Identitas Etis Islam, Agency Cost Dan Modal Intelektual Terhadap Kinerja Keuangan (Studi Pada Bank Umum Syariah Periode 2010-2014)*, (Jurnal Ilmiah Mahasiswa Ekonomi Akuntansi, 2017), Vol. 2, No. 1, h 31.

Identitas etik bank syariah, dapat menjadi pembanding antara yang diwujudkan dan pengungkapan praktek syariah dapat diukur dengan dimensi, pernyataan visi dan misi, dewan komisaris dan direksi, produk dan layanan, zakat, sedekah dan pinjaman kebajikan, komitmen terhadap karyawan, komitmen terhadap masyarakat dan dewan pengawas syariah (DPS).<sup>19</sup>

Pada dasarnya etika dalam bisnis berfungsi untuk memecahkan permasalahan khususnya yang terkait dengan moral dalam praktek bisnis mereka. Oleh karena itu dalam rangka mengembangkan sistem ekonomi Islam khususnya dalam upaya revitalisasi keuangan Islam sebagai jawaban bagi kegagalan sistem ekonomi yang disebabkan oleh kapitalisme, menggali nilai-nilai dasar Islam tentang aturan perdagangan (bisnis)<sup>20</sup>. Seperti yang difirmankan oleh Allah SWT dalam Q.S Ash – Shaff / 61 : 10-12

يَأَيُّهَا الَّذِينَ ءَامَنُوا هَلْ أَذُكُم عَلَىٰ تَجْرَةٍ نُنجِيكُم مِّنْ عَذَابِ أَلِيمٍ ۝ ١٠ تَوَمِّنُونَ بِاللَّهِ  
وَرَسُولِهِ وَتُجَاهِدُونَ فِي سَبِيلِ اللَّهِ بِأَمْوَالِكُمْ وَأَنفُسِكُمْ ذَلِكُمْ خَيْرٌ لَّكُمْ إِن كُنْتُمْ تَعْلَمُونَ  
۝ ١١ يَغْفِرْ لَكُمْ ذُنُوبَكُمْ وَيُدْخِلْكُمْ جَنَّاتٍ تَجْرِي مِنْ تَحْتِهَا الْأَنْهَارُ وَمَسْكِنٍ طَيِّبَةٍ فِي جَنَّاتٍ  
عَدْنٍ ذَلِكَ الْفَوْزُ الْعَظِيمُ ۝ ١٢

Terjemahnya:

10. Hai orang-orang yang beriman, sukakah kamu aku tunjukkan suatu perniagaan yang dapat menyelamatkanmu dari azab yang pedih.

<sup>19</sup> Budi Sukardi, Taufiq Wjaya, *Corporate Ethical Identity Perbankan Syariah di Indonesia*, (Jurnal Tsaqafah, 2013), Vol. 9, No. 2, h 341-342.

<sup>20</sup> Relistia Adrianto Putra, Aria Farahmita, *Analisis Ethical Identity Index Sebagai Pengukuran Tingkat Pengungkapan Etika Pada Perbankan Syariah di Indonesia Pada Periode 2010 – 2011*, (Jurnal Fakultas Ekonomi Universitas Indonesia, 2013).

11. (yaitu) kamu beriman kepada Allah dan Rasul-Nya dan berjihad di jalan Allah dengan harta dan jiwamu. Itulah yang lebih baik bagimu, jika kamu mengetahui.
12. Niscaya Allah akan mengampuni dosa-dosamu dan memasukkanmu ke dalam jannah yang mengalir di bawahnya sungai-sungai; dan (memasukkan kamu) ke tempat tinggal yang baik di dalam jannah Adn. Itulah keberuntungan yang besar.<sup>21</sup>

Pengungkapan Identitas etis Islam dapat menjadi jaminan kepada stakeholder terhadap kesesuaian operasi dengan identitas ideal yang harus dimiliki bank syariah. Semakin tinggi nilai pengungkapan identitas etis Islam maka semakin tinggi pula tingkat kepatuhan terhadap prinsip-prinsip Islam. Sehingga akan menghasilkan komitmen dan loyalitas dari para stakeholder kepada perusahaan dimana tujuan akhirnya berdampak pada peningkatan kinerja keuangan.<sup>22</sup>

#### **D. Konsep Laporan Tahunan**

Menurut kamus Bank Indonesia, laporan tahunan atau annual report yaitu catatan (informasi) tahunan yang berisi gambaran kondisi operasional perusahaan atau bank, biasanya terdiri dari laporan laba rugi serta termasuk penjelasan atas operasi perusahaan, biasanya ada laporan auditor didalamnya. Laporan tahunan merupakan laporan perkembangan dan pencapaian yang berhasil diraih dalam suatu organisasi dalam setahun. Data dan informasi yang akurat menjadi kunci

---

<sup>21</sup> Departemen Agama RI, *Al-Quran dan Terjemahannya*, (Semarang : PT Karya Toha Putra, 2002), h. 552.

<sup>22</sup> Azhara Muhibbal, Hasan Basri, *Pengaruh Pengungkapan Identitas Etis Islam, Agency Cost Dan Modal Intelektual Terhadap Kinerja Keuangan (Studi Pada Bank Umum Syariah Periode 2010-2014)*, (Jurnal Ilmiah Mahasiswa Ekonomi Akuntansi, 2017), Vol. 2, No. 1, h. 31.

penulisan laporan tahunan. Isi laporan tahunan mencakup laporan keuangan dan prestasi akan kinerja organisasi selama satu tahun.<sup>23</sup>

Tingkat kesehatan bank, baik konvensional maupun syariah dapat dinilai dari beberapa indikator. Salah satu sumber utama indikator yang dijadikan dasar penilaian adalah laporan keuangan.

Berdasarkan laporan itu akan dihitung sejumlah rasio keuangan yang lazim dijadikan dasar penilaian tingkat kesehatan bank. Analisis rasio keuangan memungkinkan manajemen untuk mengidentifikasi perubahan – perubahan pokok pada trend jumlah dan hubungan serta alasan perubahan tersebut. Hasil analisis laporan keuangan akan membantu menginterpretasikan berbagai hubungan kunci serta kecenderungan yang dapat memberikan dasar pertimbangan mengenai potensi keberhasilan perusahaan pada masa mendatang.<sup>24</sup>

Tujuan laporan keuangan adalah memberikan informasi yang menyangkut posisi keuangan, kinerja keuangan, arus kas suatu entitas, serta laporan terkait fungsi sosial dari entitas yang bersangkutan. Informasi ini bermanfaat untuk pembuatan keputusan ekonomi. Selain itu, laporan keuangan juga menunjukkan apa yang telah dilakukan manajemen (*stewardship*), atau pertanggungjawaban manajemen atas sumber daya yang dikelolanya.

Untuk entitas syariah, PSAK 101 menyatakan laporan keuangan yang lengkap terdiri dari:

1. Laporan Posisi Keuangan atau Neraca.

---

<sup>23</sup> [https://www.academia.edu/1290812/pengertian\\_annual\\_report\\_laporan\\_tahunan](https://www.academia.edu/1290812/pengertian_annual_report_laporan_tahunan). Diakses 25 Juli 2019.

<sup>24</sup> Khaerul umam, *Manajemen Perbankan Syariah*, (Cet. 1 ; Bandung : CV Putaka Setia, 2013), h. 327.

- 2.Laporan Laba Rugi Komperhensif.
- 3.Laporan Perubahan Modal.
- 4.Laporan Arus Kas.
- 5.Laporan Sumber dan Penyaluran Dana Zakat.
- 6.Laporan Sumber dan Penggunaan Dana Kebajikan.
- 7.Catatan atas Laporan Keuangan.<sup>25</sup>

Sementara pada PSAK 101 bagi entitas nonsyariah, laporan keuangan lengkap tanpa laporan sumber dan penyaluran dana zakat, serta laporan sumber dan penggunaan dana kebajikan. Penjelasan masing-masing laporan keuangan adalah sebagai berikut:

Laporan Posisi Keuangan (Neraca) adalah suatu daftar sistematis yang memuat informasi mengenai asset, utang, dan modal suatu entitas pada suatu saat tertentu. Disebut sebagai daftar yang sistematis karena disusun berdasarkan urutan tertentu. Dalam laporan posisi keuangan dapat diketahui berapa jumlah asset, utang, dan syirkah temporer, dan modal suatu entitas pada tanggal tertentu. Dari laporan posisi keuangan ini antara lain dapat dilihat kemampuan entitas untuk membayar kewajibannya serta memperoleh tambahan investasi untuk jangka waktu tertentu (dana syirkah temporer) dari pihak luar.

Laporan Laba Rugi merupakan laporan yang menggambarkan kinerja operasi perusahaan sehingga berisi ikhtisar mengenai pendapatan dan beban suatu entitas untuk suatu periode (misalnya satu bulan atau satu tahun), sehingga dapat diketahui laba yang diperoleh atau rugi yang dialami dalam periode waktu tersebut.

Laporan Perubahan Modal adalah laporan yang menunjukkan perubahan modal untuk periode tertentu, (misalnya satu bulan atau satu tahun). Melalui

---

<sup>25</sup> Evony Silvino, dkk, *Pengantar Akuntansi Dengan Tinjauan Syariah*, (Cet. 1 ; Jakarta Selatan : Salemba Empat, 2018), h. 14-16.



laporan perubahan modal, dapat diketahui perubahan modal dalam suatu periode waktu tertentu.

Laporan Arus Kas adalah laporan yang menunjukkan perubahan kas untuk suatu periode dari aktivitas operasi, aktivitas investasi maupun aktivitas pendanaan. Dengan adanya laporan ini, pemakai laporan keuangan dapat mengevaluasi arus kas suatu entitas dan dapat digunakan untuk mengukur kemampuan perusahaan dalam menghasilkan kas di masa mendatang.

Laporan Sumber dan Penyaluran Dana Zakat adalah ikhtisar mengenai sumber dan penyaluran atas dana zakat untuk suatu periode (misalnya satu bulan atau satu tahun), sehingga dapat diketahui penerimaan dana zakat dan penyalurannya. Penyaluran zakat hanya boleh disalurkan kepada 8 golongan saja, yaitu fakir, miskin, *amil* (pengurus zakat), *mu'allaf* (orang yang baru memeluk islam), *riqob* (untuk memerdekakan budak), *gharimin* (orang yang berutang), *fi sabilillah* (berjuang di jalan Allah), Ibnu Sabil (orang dalam perjalanan), sebagaimana dinyatakan dalam Q.S At-Taubah / 9:6

﴿إِنَّمَا الصَّدَقَتُ لِلْفُقَرَاءِ وَالْمَسْكِينِ وَالْعَمِلِينَ عَلَيْهَا وَالْمَوْلَاةِ قُلُوبُهُمْ وَفِي الرِّقَابِ  
وَالْغُرْمِينَ وَفِي سَبِيلِ اللَّهِ وَأَبْنِ السَّبِيلِ فَرِيضَةً مِّنَ اللَّهِ وَاللَّهُ عَلِيمٌ حَكِيمٌ ٦٠﴾

Terjemahnya :

Sesungguhnya zakat-zakat itu, hanyalah untuk orang-orang fakir, orang-orang miskin, pengurus-pengurus zakat, para mu'allaf yang dibujuk hatinya, untuk (memerdekakan) budak, orang-orang yang berhutang, untuk jalan Allah dan untuk mereka yang sedang dalam perjalanan, sebagai suatu ketetapan yang diwajibkan Allah, dan Allah Maha Mengetahui lagi Maha Bijaksana.<sup>26</sup>

---

<sup>26</sup> Departemen Agama RI, *Al-Quran dan Terjemahannya*, (Semarang : PT Karya Toha Putra, 2002), h. 196.

Laporan Sumber dan Penggunaan Dana Kebajikan adalah ikhtisar mengenai sumber dan penggunaan dana kebajikan suatu entitas untuk suatu periode (misalnya satu bulan atau satu tahun), sehingga dapat diketahui dana kebajikan diperoleh dari mana dan disalurkan apa saja. Sumber dana kebajikan antara lain :

- a. Infak dan/atau sedekah yang diterima baik dari entitas yang bersangkutan maupun dari pihak ketiga.
- b. Hasil pengelolaan wakaf.
- c. Dana yang diterima dari pengembalian pinjaman yang dananya berasal dari dana kebajikan (dana bergulir).
- d. Denda; uang denda adalah uang yang diterima apabila debitur tidak dapat melunasi utangnya ketika jatuh tempo. Sebagaimana yang telah dijelaskan sebelumnya terkait utang piutang; dalam syariah, utang harus dilunasi sebesar utang yang ada, tidak boleh ada penambahan karena penambahannya adalah riba. Artinya denda adalah riba sehingga tidak boleh diakui sebagai pendapatan perusahaan; dalam hal ini uang denda merupakan sumber dana kebajikan.

Laporan sumber dan penggunaan dana zakat dan laporan sumber dan penggunaan dana kebajikan menggambarkan fungsi sosial dari entitas. Catatan atas Laporan Keuangan berisi ringkasan kebijakan akuntansi yang digunakan dan informasi penjelasan lain terkait dengan laporan lainnya.

Perusahaan akan berusaha menyakinkan bahwa aksi perusahaan sesuai dengan harapan publik sebagaimana menurut Suchman dalam teori legitimasi, bahwa terdapat kontak sosial antara perusahaan wajib mewujudkan harapan publik.

Hasil penelitian Ligstone dan Driscoll, menyatakan bahwa perusahaan yang menggunakan *ethical language* untuk menginformasikan kondisi perusahaan merupakan perusahaan yang dapat pendapat legitimasi dari publik. Hal ini terjadi ketika perusahaan dengan sukarela mengungkapkan berita baik dan berita buruk secara bersamaan maka akan memberikan ekspektasi positif dari *stakeholder*.<sup>27</sup>

AAOIFI (Accounting and Auditing Organization for Islamic Financial Institutions), sebagai organisasi yang mengembangkan akuntansi dan auditing bagi lembaga keuangan syariah di tingkat dunia, telah mengeluarkan pernyataan akuntansi untuk bank dan lembaga keuangan syariah. sementara itu, dewan standar Akuntansi Indonesia (DSAK) menyusun PSAK Syariah tentang kerangka dasar penyusunan dan penyajian laporan keuangan syariah.<sup>28</sup>

#### **E. Teori Semiotik**

Semiotik atau ada yang menyebut semiotika berasal dari kata Yunani *semeion* yang berarti 'tanda'. Tanda pada masa itu masih bermakna pada sesuatu yang menunjukkan adanya hal lain. secara terminologis, semiotik adalah cabang ilmu yang berurusan dengan pengkajian tanda dan segala sesuatu yang berhubungan dengan tanda, seperti sistem tanda dan proses yang berlaku bagi tanda.

---

<sup>27</sup> Nur Aisyah Kustiani, *Penerapan Elemen-Elemen Integrated Reporting Pada Perusahaan yang Terdaftar Di Bursa Efek Indonesia*, (Jurnal Politenik Keuangan Negara STAN), h 45.

<sup>28</sup> Sri Nurhayati, Wasilah, *Akuntansi Syariah Di Indonesia*, (Jakarta : Salemba Empat, 2013), Edisi 3, h 96.

Semiotik merupakan ilmu yang mempelajari sederetan luas objek-objek, peristiwa-peristiwa, seluruh kebudayaan sebagai tanda. Ahli sastra Teew mendefinisikan semiotik adalah tanda sebagai komunikasi dan kemudian disempurnakannya menjadi model sastra yang mempertanggung jawabkan semua faktor dan aspek hakiki untuk pemahaman gejala susastra sebagai alat komunikasi yang khas di dalam masyarakat manapun.

Pendekatan semiotika untuk penelitian membedakan dua jenis semiotika, yaitu semiotika komunikasi dan semiotika signifikasi. Semiotika komunikasi menekankan pada pendekatan pada teori produksi tanda yang salah satu diantaranya mengasumsikan adanya enam faktor dalam komunikasi, yaitu pengirim, penerima, kode, pesan, saluran komunikasi, dan acuan (hal yang dibicarakan). Semiotika signifikasi memberikan tekanan pada teori tanda pemahamannya dalam konteks tertentu pendekatan ini tidak mempersoalkan adanya tujuan komunikasi, yang diutamakan adalah segi pemahaman suatu tanda. Dengan demikian, proses kognisinya lebih diperhatikan daripada komunikasinya. Semiotika signifikasi ini terjadi pada penelitian karya sastra ataupun teks yang memerlukan pemaknaan lainnya.<sup>29</sup>

Kata *makna* sebagai istilah mengacu pada pengertian yang sangat luas. Adapun batasan pengertian makna dalam pembahasa ini, makna ialah hubungan antara bahasa dengan dunia luar yang telah disepakati bersama oleh para pemakai bahasa sehingga dapat saling mengerti. Dari batasan pengertian itu dapat diketahui adanya tiga unsur pokok yang tercakup di dalamnya, yakni: makna adalah hasil

---

<sup>29</sup> Rachmad Djoko Pradopo, *SEMIOTIKA: Teori, Metode, dan Penerapannya*, (Jurnal Humaniora, 1998), Vol. 1, No. 7, h 44.

hubungan antara bahasa dengan dunia luar, penentuan hubungan terjadi karena kesepakatan para pemakai, serta perwujudan itu dapat digunakan untuk menyampaikan informasi sehingga dapat saling dimengerti.<sup>30</sup>

Semiotik menelaah sistem tanda yang dihasilkan oleh manusia yang berwujud lambang, baik lambang kata maupun lambang rangkaian kata berupa kalimat. yang dimanifestasikan melalui struktur Bahasa.<sup>31</sup>

Analisis teks (*textual analysis*) yang juga merupakan salah satu cabang dari semiotika teks, yang secara khusus mengkaji sebuah 'produk penggunaan bahasa' berupa kumpulan atau kombinasi tanda-tanda khususnya yang menyangkut sistem tanda (sintaktik/paradigmatik), tingkatan tanda (denotasi/konotasi), relasi antartanda (metafora/metonim), muatan mitos, dan ideologi dibalikinya.<sup>32</sup>

Apabila dikaitkan dengan pelaporan keuangan dimana gambar, angka, atau teks ada dalam *annual report* bukanlah sekedar simbol melainkan memiliki makna dan sengaja didesain untuk menyampaikan pesan tertentu kepada pihak yang berkepentingan. Pemahaman terhadap simbol tersebut sangat bergantung pada kemampuan menginterpretasikannya. Oleh karena itu untuk memahami hal itu

---

<sup>30</sup> Aminuddin, *Semantik Pengantar Studi Tentang Makna*, (Bandung: Sinar Baru Algesindo, 2008), h. 52-53.

<sup>31</sup> Ni wayan Sartini, *Tinjauan Teoritik Tentang Semiotik*, (Jurnal Universitas Airlangga).

<sup>32</sup> Yasraf Amir, *Semiotika Teks: Sebuah Pendekatan Analisis Teks*, (Jurnal Mediator, 2004), Vol. 5, No. 2, h. 189.

diperlukan analisis semiotik untuk mengetahui makna lebih lanjut dari simbol tersebut.<sup>33</sup>

Salah satu fungsi dari semantik adalah informatif, yaitu sebagai media penyampaian pesan dalam kegiatan komunikasi, juga dapat difungsikan untuk menafsirkan dan memahami keseluruhan pengalaman batin seseorang sejalan dengan terdapatnya berbagai fenomena di dunia sekitar, menyertai proses kesadaran batin, mengatur sejumlah fenomena dalam berbagai klas kategori sesuai jenis objek, ciri proses maupun lakuan bentuk masyarakat dan institusi, dan sebagainya.

#### F. Kerangka Konseptual

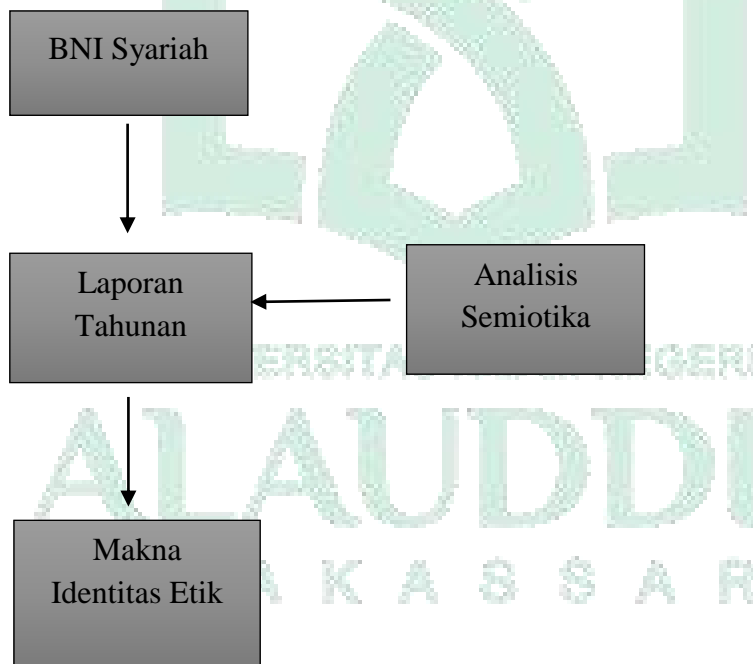

---

<sup>33</sup> Beni Gustia, *Visual Content Analysis Atas Penggambaran Elit Bisnis Dalam Laporan Tahunan : Studi Kasus Pada Laporan Tahunan PT Telkom Indonesia Terbuka Tahun 2013 – 2015*, (Skripsi Universitas Negeri Padang , 2017), h 11.

## BAB III

### METODOLOGI PENELITIAN

#### ***A. Metode Penelitian***

Penelitian kualitatif bersifat deskriptif dan cenderung menggunakan analisis induktif. Peneliti akan menelaah data dan memanfaatkan teori yang ada sebagai bahan penjas. Ciri utama penelitian kualitatif adalah melakukan penelitian dalam konsisi alamiah, langsung ke sumber data, peneliti menjadi instrument kunci, dan kemudian akan menyajikan data dalam bentuk kata-kata atau gambar tidak dalam menekankan pada angka-angka, lebih mengutamakan proses daripada produk, serta lebih menekankan pada pengungkapan makna.<sup>34</sup>

Penelitian kualitatif yaitu penelitian yang berupaya menganalisis kehidupan sosial dengan menggambarkan dunia sosial dari sudut pandang atau interpretasi individu (Informan) dalam latar ilmiah. Dengan kata lain, penelitian kualitatif berupaya memahami bagaimana seorang individu melihat, memaknai atau menggambarkan dunia sosialnya. Memahami merupakan esensi penelitian kualitatif.<sup>35</sup> Dalam penelitian kualitatif, temuan atau data-data dapat dinyatakan valid apabila tidak ada perbedaan antara yang dilaporkan peneliti dengan apa yang sesungguhnya terjadi pada objek yang diteliti. Tetapi perlu dikehui bahwa kebenaran realitas data menurut penelitian kualitatif tidak bersifat tunggal, tetapi

---

<sup>34</sup> Sumasno Hadi, *Pemeriksaan Keabsahan Data Penelitian Kualitatif Pada Skripsi*, (Jurnal Ilmu Pendidikan, 2016), Jilid. 22, No. 1, h. 75.

<sup>35</sup> Sudaryono, *Metodologi Penelitian*, (Jakarta : Raja Grafindo Persada, 2017), Cet. 3, h. 91.

jamak dan tergantung pada kemampuan peneliti mengkonstruksi fenomena yang diamati.<sup>36</sup>

suatu penelitian, kemudian bergerak ke arah pembentukan kesimpulan kategoris atau ciri-ciri umum tertentu. Oleh karenanya, strategi ini dimulai dari pekerjaan klasifikasi data. Seorang peneliti yang menghadap berbagai data penelitian dengan sifatnya yang juga beraneka ragam, harus dapat dikuasainya dengan kemampuan pengenalan terhadap keanekaragaman data yang sedang dihadapi. Kalau strategi deskripsif kualitatif bergerak dari data dan bermuara di kesimpulan umum, maka strategi verifikasi kualitatif justru bertolak dari kesimpulan atau ciri-ciri umum kemudian kembali ke fakta atau umum dan kemudian kembali fakta atau data.<sup>37</sup>

Penelitian kualitatif disini adalah dengan menganalisis semiotik naratif atas laporan tahunan BNI Syariah. yang menekankan pada peran peneliti sebagai interpreter yang mengkaji dan memberikan penjabaran dari laporan tahunan bank sebagai objek yang diteliti.

## **B. Jenis Penelitian**

Penelitian ini merupakan jenis penelitian arsip (*archival research*). Penelitian ini adalah penelitian terhadap fakta tertulis (dokumen) atau berupa arsip data. Dokumen arsip yang diteliti berdasarkan sumbernya dapat berasal dari

---

<sup>36</sup> Sugiono, *Metode Penelitian Bisnis*, (Bandung : Alfabeta, 2012), Cet. 16, h. 457.

<sup>37</sup> Burhan Bungin, *Metodologi Penelitian Sosial dan Ekonomi "Format – Format Kuantitatif dan Kualitatif untuk studi sosiologi, kebijakan public, komunikasi, Mnajemen, dan Pemasaran*, (Prenadamedia Grup, 2015), cet. 2, h. 281-282.



internal (arsip dan catatan orisinal yang diperoleh suatu organisasi) atau data eksternal, yaitu publikasi data yang diperoleh melalui orang lain.<sup>38</sup>

### **C. Objek Penelitian**

Objek dalam penelitian ini adalah laporan tahunan (*annual report*) BNI Syariah periode tahun 2016-2018.

### **D. Sumber Data**

Jenis Data yang digunakan dalam penelitian ini adalah data sekunder yaitu data yang melalui perantara yang digunakan dalam suatu penelitian berupa catatan, laporan yang tersusun dalam arsip serta bukti-bukti terkait. Adapun data dalam penelitian diperoleh dari laporan tahunan bank BNI Syariah yang menggambarkan kinerja bank selama periode tahun 2016-2018.

### **E. Metode Pengumpulan Data**

Data dalam penelitian ini dikumpulkan dengan metode dokumentasi yaitu memperoleh data dari dokumen berupa laporan tahunan bank BNI Syariah periode tahun 2016-2018 yang dapat diakses melalui situs resmi bank BNI Syariah <https://www.bnisyariah.co.id>. Data dan informasi yang bersifat kualitatif juga diperoleh dari berbagai literatur. Sebagian besar literatur yang digunakan dalam

---

<sup>38</sup> Sudaryono, *Metodologi Penelitian*, (Cet. 1; Jakarta: Raja Grafindo Persada, 2017), h. 81.

penelitian ini merupakan buku-buku, jurnal penelitian, makalah penelitian, dan *internet research*.<sup>39</sup>

## F. Uji Keabsahan

Adapun salah satu cara untuk uji keabsahan data dalam penelitian kualitatif yang cukup populer adalah triangulasi. Dalam kaitannya dengan hal ini, Sutopo menyatakan ada empat macam teknik triangulasi yaitu Triangulasi data/sumber, triangulasi peneliti, triangulasi teori dan triangulasi metode.<sup>40</sup>

Triangulasi dalam mengumpulkan data harus menggunakan berbagai sumber seperti dokumen, arsip, hasil wawancara, atau observasi. Sehingga dalam triangulasi peneliti melakukan pemeriksaan menggunakan sumber data yang berbeda-beda untuk mengkaji data sejenis.

Penelitian ini menggunakan dua jenis triangulasi yaitu triangulasi metode dimana metode yang dilakukan adalah wawancara kepada kepala cabang pusat BNI Syariah Makassar sebagai usaha untuk mengecek keabsahan data laporan tahunan yang digunakan peneliti dan sebagai data pendukung. Selanjutnya penelitian ini triangulasi teori. Yang pada penelitian ini, berbagai teori dan konsep telah dijelaskan pada tinjauan pustaka sehingga dapat digunakan untuk menganalisis dan menguji data berupa laporan tahunan resmi yang dikeluarkan oleh BNI Syariah.

---

<sup>39</sup> Syuhada Mansur, *Pelaporan Corporate Social Responsibility Perbankan Syariah Dalam Perspektif Syariah Enterprise Theory (Studi Kasus Pada Laporan Tahunan PT Bank Syariah Mandiri)*, (Jurnal: Economic Jurnal Ekonomi dan Hukum Islam, 2012), Vol. 2, No. 2, h. 116.

<sup>40</sup> Kasiyan, *Kesalahan Implementasi Teknik Triangulasi Pada Uji Validitas Data Skripsi Mahasiswa Jurusan Pendidikan Seni Rupa FBS UNY*, (Jurnal Imaji, 2015), Vol. 13, No. 1, h. 6.

### **G. Teknik Analisa Data**

Metode analisis data yang digunakan adalah metode analisis teks. Dimana analisis ini beroperasi pada dua jenjang analisis.<sup>41</sup> Proses Semantik tidak lain merupakan memilih dan menyimbolkan objek-objek yang disebut elemen-elemen statement keuangan. Untuk menyimbolkan kegiatan-kegiatan yang telah disimbolkan secara semantik dalam elemen-elemen keuangan yang secara sintaktik diwujudkan dengan poin-poin pelaporan dalam *annual report* bank syariah.<sup>42</sup>

Analisis teks yang dilakukan adalah dengan mengidentifikasi kalimat dalam laporan tahunan dengan cara mencari kalimat yang dibuat oleh manajemen bank dalam menjustifikasi kinerja operasional perbankan yang sesuai dengan identitas etik bank syariah yang ideal. Kemudian akan dilakukan penjabaran makna karakteristik identitas etik bank syariah yang ideal dan membandingkannya dengan identitas etik yang diungkap oleh BNI Syariah dalam laporannya.

Pemaknaan identitas etik bank Syariah diidentifikasi dari struktur sintaktiknya yaitu tata Bahasa dapat berhubungan dengan logika yang konsisten dikemukakan dalam sebuah pernyataan terstruktur yaitu: pernyataan logika matematika, logika internal dalam abstrak, serta pernyataan abstrak dengan tata

---

<sup>41</sup> Yasraf Amir, *Semiotika Teks: Sebuah Pendekatan Analisis Teks*, (Jurnal Mediator, 2004), Vol. 5, No. 2, h 194.

<sup>42</sup> Oktaviani, dkk, *Analisis Atas Annual Report PT Timah Tbk : Studi Interpretive Dalam Perspektif Semiotika dan Retorika*, (Jurnal Ekonomi, Bisnis dan Kewirausahaan, 2017), Vol. 6, No. 2, h 144.

Bahasa baku. Kalimat dianalisis dari interpretasi semantiknya. Dan kalimat dianalisis berdasarkan audiens yang dituju atau pragmatik yaitu pengaruh bahasa terhadap stakeholder. Pengevaluasian dan pengukuran psikologi, sosialisasi, serta pengaruh pelaporan dan alternatif prosedur merupakan salah fungsi dari pengkajian pragmatik.<sup>43</sup>

Kesesuaian penyajian yang dilakukan oleh perusahaan (Bank) dengan prinsip dan elemen-elemen tersebut dilakukan dengan mencocokkan informasi dari hasil penyajian teori prinsip *Islamic Business Ethics*.

Tabel 3.1  
Aspek Semantik dan Sintatik pada annual report Bank BNI Syariah.

<b>Aspek Semiotika</b>		
<b>Aspek Semantik dan Sintaktik</b>		
<b>No.</b>	<b>Poin pembahasan Pada Islamic Bussines Ethics</b>	<b>Elemen penilaian pada Islamic Bussines Ethics</b>
<b>1</b>	Dimensi Visi dan Misi	<ul style="list-style-type: none"> <li>• Komitmen menyediakan return syariah dan memaksimalkan keuntungan pemegang saham.</li> <li>• Melayani masyarakat sekarang dan masa depan.</li> <li>• Komitmen memenuhi kontrak (<i>uqud</i>).</li> <li>• Apresiasi terhadap pemegang saham dan pelanggan.</li> </ul>
<b>2</b>	Dewan Komisaris dan Direksi	<ul style="list-style-type: none"> <li>• Aspek keberadaan nama dewan komisaris dan direksi.</li> <li>• Profil dewan komisaris dan direksi.</li> <li>• Posisi dewan komisaris dan direksi.</li> <li>• Foto dewan komisaris dan direksi.</li> </ul>

<sup>43</sup> Salimatul Adawiyah, Nur Diana, *Kajian Semiotika Laporan Tahunan PT. Bank Rakyat Indonesia, Tbk Sebelum dan Sesudah Menjadi Pemenang Annual Report Award (ARA) 2014*, (Jurnal Prodi Akuntansi Fakultas Ekonomi dan Bisnis Universtas Islam Malang, 2015), h. 100.

		<ul style="list-style-type: none"> <li>• Rangkap jabatan dewan komisaris dan direksi.</li> <li>• Komposisi dewan komisaris dan direksi.</li> </ul>
3	Produk dan Layanan	<ul style="list-style-type: none"> <li>• Memperkenalkan produk.</li> <li>• Daftar/Definisi produk.</li> <li>• Persetujuan DPS sebelum produk baru, dasar konsep syariah produk.</li> <li>• Kegiatan investasi.</li> <li>• Tidak ada keterlibatan dalam kegiatan non halal.</li> </ul>
4	Zakat, Sedekah, dan Pinjaman Kebajikan	<ul style="list-style-type: none"> <li>• Pertanggungjawaban zakat, jumlah zakat yang dibayarkan.</li> <li>• Sumber dana saldo zakat.</li> <li>• Sumber sedekah, penggunaan dana sedekah, sumber <i>qard al-hasan</i>.</li> <li>• Penggunaan <i>qard al-hasan</i>.</li> <li>• Kebijakan dana <i>qard al-hasan</i> yang tidak kembali.</li> </ul>
5	Komitmen Terhadap Karyawan	<ul style="list-style-type: none"> <li>• Apresiasi terhadap karyawan dan jumlah karyawan.</li> <li>• Kebijakan <i>equal oppoturnity</i>.</li> <li>• Kesejahteraan karyawan.</li> <li>• Training : syariah <i>awareness</i>, perekrutan karyawan, training moneter, dan penghargaan kepada karyawan.</li> </ul>
6	Komitmen Terhadap Masyarakat	<ul style="list-style-type: none"> <li>• Menciptakan kerja, dukungan bagi organisasi yang memberikan manfaat kepada masyarakat.</li> <li>• Partisipasi kegiatan sosial pemerintah dan mensponsori kegiatan masyarakat.</li> <li>• komitmen peran sosial, terlibat dalam penyelenggaraan konferensi ekonomi islam.</li> </ul>
7	Dimensi Dewan Pengawas Syariah	<ul style="list-style-type: none"> <li>• Nama DPS dan Foto DPS.</li> <li>• Remunerasi DPS.</li> <li>• Laporan yang ditanda tangani DPS</li> <li>• Jumlah rapat yang diadakan dan pemeriksaan seluruh transaksi.</li> </ul>

## BAB IV

### HASIL PENELITIAN DAN PEMBAHASAN

#### A. Deskripsi Objek Penelitian

##### 1. Deskripsi Umum BNI Syariah

BNI Syariah merupakan salah satu lembaga perbankan di Indonesia. Bank ini semula bernama **Unit Usaha Syariah Bank Negara Indonesia**, yang merupakan anak perusahaan PT. BNI Persero, Tbk. Sejak 2010, Unit Usaha BNI Syariah Berubah menjadi bank umum syariah dengan nama PT. Bank BNI Syariah. Berdasarkan Keputusan Gubernur Bank Indonesia Nomor 12/41/KEP.GBI/2010 tanggal 21 Mei 2010 mengenai pemberian izin usaha kepada PT. BNI Syariah. Dan di dalam Corporate Plan UUS BNI tahun 2003 ditetapkan bahwa status UUS bersifat temporer dan akan dilakukan *spin off* tahun 2009. Rencana tersebut akhirnya terlaksana pada tanggal 19 juni 2010 dengan beroperasinya BNI Syariah sebagai Bank Umum Syariah.

Realisasi waktu *spin off* tidak terlepas dari faktor eksternal berupa aspek regulasi yang kondusif yaitu dengan diterbitkannya UU No. 19 tahun 2008 tentang Surat Berharga Syariah Negara (SBSN) dan UU No. 21 tahun 2008 tentang perbankan syariah. Disamping itu, komitmen pemerintah terhadap pengembangan perbankan syariah semakin kuat dan kesadaran terhadap keunggulan produk perbankan syariah juga semakin meningkat. Sejak beroperasi BNI Syariah telah memiliki 67 kantor cabang, 165 kantor cabang pembantu, 17 kamtor kas, 8 kantor

fungsional, 22 mobil layanan gerak, 20 payment point, 202 mesin ATM, dan 1500 outlet untuk menunjang kegiatan usahanya.<sup>44</sup>

## 2. Visi dan Misi BNI Syariah

### **Visi BNI Syariah**

Menjadi bank syariah pilihan masyarakat yang unggul dalam layanan dan kinerja.

### **Misi BNI Syariah**

- Memberikan kontribusi positif kepada masyarakat dan peduli pada kelestarian lingkungan.
- Memberikan solusi bagi masyarakat untuk kebutuhan jasa perbankan syariah.
- Memberikan nilai investasi yang optimal bagi investor.
- Menciptakan wahana terbaik sebagai tempat kebanggaan untuk berkarya dan berprestasi bagi pegawai sebagai perwujudan ibadah.
- Menjadi acuan tata kelola perusahaan yang amanah.

UNIVERSITAS ISLAM NEGERI  
**ALAUDDIN**  
M A K A S S A R

---

<sup>44</sup> BNI Syariah, [www.bnisyariah.co.id](http://www.bnisyariah.co.id). Diakses 18 Oktober 2019.

### 3. Struktur Organisasi BNI Syariah

Gambar 4.1  
Sumber [www.bnisyariah.co.id](http://www.bnisyariah.co.id)

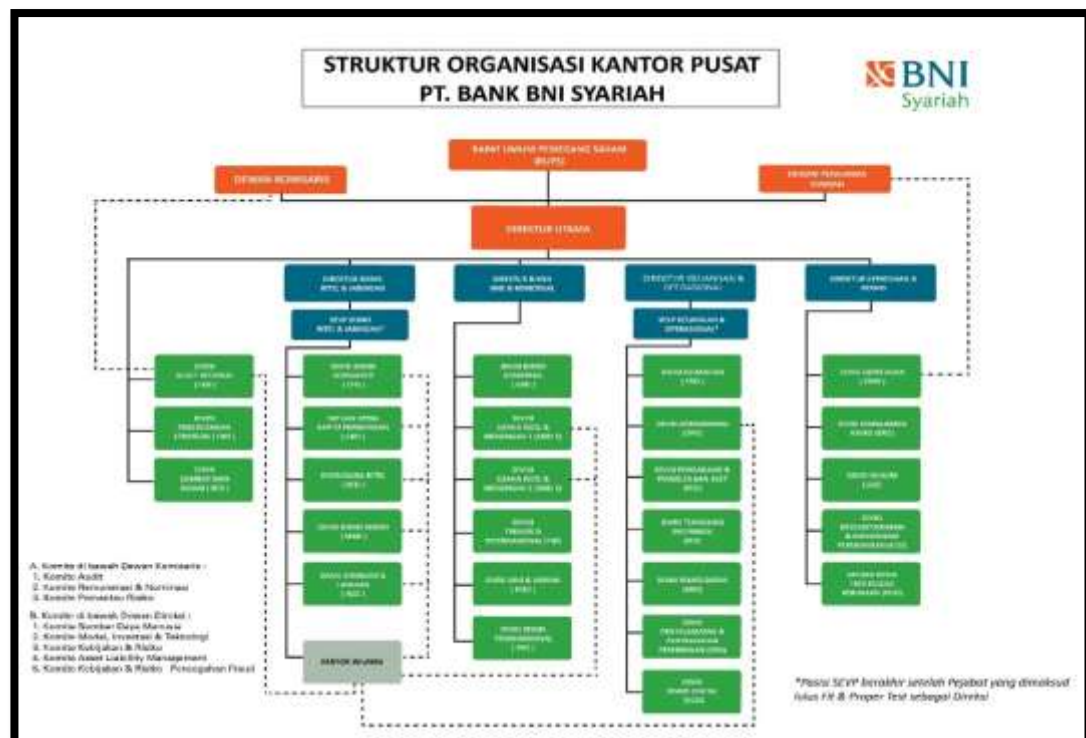

## B. Aspek Semantik dan Sintaktik: Elemen Penilaian Pada Islamic Business Ethics dalam Laporan Tahunan BNI Syariah Periode 2016-2018.

### 1. Dimensi Visi dan Misi

Secara umum Visi misi BNI Syariah tidak mengalami perubahan dari tahun ke tahun. Dalam aspek atau elemen penilaian pada *Islamic Business Ethics* sebagai tolak ukur untuk melihat aspek semantik dan sintatik dari laporan tahunan BNI Syariah dalam hal ini adalah visi dan misi mengacu pada beberapa kriteria antara lain; komitmen menyediakan *return* syariah dan memaksimalkan keuntungan pemegang saham, melayani masyarakat sekarang dan masa depan,



komitmen memenuhi kontrak (*uqud*), dan apresiasi terhadap pemegang saham dan pelanggan.

Menyediakan *return* syariah dan memaksimalkan keuntungan bagi pemegang saham. Visi dan misi BNI Syariah yang terdapat di halaman 56 laporan tahunan periode 2017 dan di halaman 74 laporan tahunan periode 2016 BNI Syariah serta yang terdapat dalam situs resmi bank memang tidak disebutkan secara langsung bahwa dalam visi dan misinya, bank akan menyediakan *return* syariah dan memaksimalkan keuntungan bagi pemegang saham. Namun hal ini dijelaskan oleh BNI Syariah dalam laporan tahunan bank, dengan pernyataan sebagai berikut:

“ BNI Syariah mendistribusikan deviden kepada para pemegang saham secara proporsional sebesar Rp. 30.481.970.000 sesuai dengan Keputusan Rapat Umum Pemegang Saham di tahun 2010. Dalam perkembangan selanjutnya, BNI Syariah tidak mendistribusikan deviden kepada para pemegang saham sejak tahun 2012 hingga 2016 sesuai dengan Keputusan Rapat Umum Pemegang Saham dan dalam rangka meningkatkan struktur permodalan bank Oleh karena itu, BNI Syariah tidak menyajikan informasi terkait dengan kebijakan pembagian deviden; total deviden yang dibagikan; jumlah deviden kas per saham; *payout ratio*; dan tanggal pengumuman dan pembayaran deviden kas. untuk masing-masing tahun.”<sup>45</sup>

Dari pernyataan tersebut diketahui bahwa BNI Syariah telah memenuhi komitmennya untuk mendistribusikan deviden kepada para pemegang saham secara proporsional. Walaupun pada akhirnya BNI Syariah tidak lagi memenuhi kewajibannya terkait dengan penyediaan *return* Syariah dalam bentuk deviden (pembagian laba kepada para pemegang saham) sesuai dengan keputusan hasil Rapat Umum Pemegang Saham karena alasan yang sudah dinyatakan dalam pernyataan tersebut. Selain itu perlu diketahui bahwa komposisi kepemilikan

---

<sup>45</sup> BNI Syariah, *Laporan Tahunan Periode 2018: Kebijakan Dividen dan Pembagiannya*, h 190.

saham BNI Syariah yang merupakan perusahaan BUMN adalah 99,9% sahamnya milik PT. Bank BNI (Persero) dan 0,1% sahamnya merupakan milik BNI *Life Insurance* dan tidak ada kepemilikan saham individu (karyawan/pegawai) atau manajemen.

“Perusahaan merupakan BUMN yang sahamnya 99,9% dimiliki oleh PT Bank BNI (Persero) dan 0,1% dimiliki oleh BNI Life Insurance. Sampai dengan periode yang berakhir tanggal 31 Desember 2018, BNI Syariah tidak menyelenggarakan program kepemilikan saham oleh karyawan dan atau manajemen (ESOP/MSOP). Dengan demikian, BNI Syariah tidak menyajikan informasi tentang jumlah saham ESOP/MSOP dan realisasinya; jangka waktu; persyaratan karyawan dan/atau manajemen yang berhak; dan harga *exercise*.”<sup>46</sup>

Kedua pernyataan terkait kebijakan deviden dan kepemilikan saham juga telah dibahas dalam laporan tahunan periode 2016-2017. Visi dan misi BNI Syariah ini disetujui oleh direksi dan dewan komisaris BNI Syariah pada tahun 2010. Dimana tahun ini juga menjadi tahun terakhir BNI Syariah mendistribusikan deviden kepada para pemegang saham.

Melayani masyarakat sekarang dan masa adalah kriteria yang juga menjadi elemen yang akan dinilai. Dalam visinya BNI Syariah menyebutkan “*menjadi bank syariah pilihan masyarakat yang unggul dalam layanan dan kinerja*” begitu juga yang dinyatakan dalam misi BNI Syariah yakni “*memberikan solusi bagi masyarakat untuk kebutuhan jasa perbankan*”. Dua kalimat dalam visi dan misi BNI Syariah sebenarnya secara tersirat telah memenuhi inti dari elemen penilaian ini yakni melayani masyarakat. Komitmen memberikan pelayanan ini

---

<sup>46</sup> BNI Syariah, *Laporan Tahunan Periode 2018: Program Kepemilikan Saham Oleh Karyawan dan/atau manajemen*, h 190

juga diperlihatkan oleh BNI Syariah dalam laporan tahunannya yang setiap periodenya selalu memiliki kesinambungan dengan visi dan misi utama bank.

Hal ini juga terlihat dari tema laporan tahunan 2016, BNI Syariah mengangkat tema “*Komitmen Mewujudkan Hidup Berkhasanah*” yang tujuannya adalah untuk memperkuat posisinya sebagai perbankan yang mengusung dan menerapkan prinsip hidup *berkhasanah* secara internal maupun eksternal agar dapat melayani masyarakat dengan baik. Atau seperti tema laporan tahunan 2017 yakni “*Hasanah Banking Partner*” yang berfokus pada tujuan untuk memperlihatkan kinerja positif dengan mengedepankan nilai-nilai *maqashid* syariah yang dicerminkan dalam setiap produk dan layanan yang diberikan kepada masyarakat. Sedangkan untuk memperkuat dan menyempurnakan produk dan layanan yang diberikan maka BNI Syariah juga melakukan transformasi digital dalam memenuhi permintaan dan kebutuhan masyarakat yang terus berkembang. Sesuai dengan tema laporan tahunan 2018.

Memenuhi kontrak (*uqud*) menjadi hal yang komitmen mendasar yang harus dipenuhi oleh bank syariah sebagai prinsip fundamentalnya. Akad sesungguhnya adalah kesepakatan tertulis yang mengikat pihak-pihak yang bertransaksi dalam hal ini adalah bank syariah dan pihak lain yang berkaitan dengannya, tidak terkecuali BNI Syariah. Perwujudan dari pemenuhan kontrak ini dapat dilihat dari laporan kinerja keuangan yang terdapat dalam laporan tahunan dalam tiap-tiap periode yang mencatatkan seluruh transaksi yang dilakukan oleh BNI Syariah dengan pihak ketiga maupun pihak lain yang berkaitan dengannya. seperti yang dinyatakan dalam pernyataan dibawah ini:

“BNI Syariah memiliki komitmen untuk menyalurkan pembiayaan dengan menerapkan prinsip kehati-hatian sehingga diharapkan mampu menopang pertumbuhan bisnis yang sehat dan berkelanjutan di masa mendatang.”<sup>47</sup>

Kaitan akad dalam pernyataan tersebut dapat dimaknai dari redaksi kata “pembiayaan”. Seperti yang diketahui bahwa pembiayaan adalah salah satu dari tiga produk utama perbankan selain dari produk simpanan (tabungan) dan produk lalu lintas pembayaran (jasa). Dimana dalam produk pembiayaan sendiri memiliki beragam jenis/ model yang terikat dengan kontrak (*uqud*) sesuai dengan kebutuhan. BNI Syariah sendiri telah menggunakan akad *mudharabah*, *musyarakah/ syirkah*, dan *ijarah* pada produk pembiayaannya. Yang akan dijelaskan lebih lengkap pada elemen penilaian produk dan layanan. Selain itu komitmen terhadap kontak atau akad ini juga dapat dilihat pada poin pertama kode etik BNI Syariah yaitu:

“Menjalankan segala kegiatan usaha berdasarkan prinsip syariah, secara kaffah dan istiqomah.”<sup>48</sup>

Maka sebagai lembaga perbankan yang melakukan kegiatan usahanya berdasarkan prinsip-prinsip syariah maka sudah sewajarnya BNI Syariah melaksanakan kewajibannya termasuk didalamnya pemenuhan kontrak atau akad.

Apresiasi adalah bentuk penghargaan atau dapat juga dianggap sebagai kesadaran terhadap nilai dari sesuatu, yang dalam elemen ini adalah pemegang saham dan pelanggan (nasabah). Apresiasi yang diberikan dapat ditunjukkan melalui pernyataan yang memberikan penilaian atau rasa terima kasih. Dalam

---

<sup>47</sup> BNI Syariah, *Laporan Tahunan BNI Syariah Periode 2016: Kinerja Keuangan*, h 167.

<sup>48</sup> BNI Syariah, *Laporan Tahunan BNI Syariah Periode 2017: Kode Etik*, h 387.

laporan tahunan bentuk apresiasi selalu disajikan secara tertulis oleh komisaris utama BNI Syariah dalam laporan manajemennya.

“Tahun 2018 telah berhasil dilalui BNI Syariah dengan kinerja yang baik. Dewan Komisaris memberikan apresiasi kepada Direksi dan jajaran manajemen BNI Syariah serta seluruh karyawan atas dedikasi dan kerja keras yang telah diberikan kepada BNI Syariah sehingga mampu mewujudkan kinerja yang baik tersebut.

Terima kasih juga kami sampaikan kepada para Pemegang Saham dan pemangku kepentingan atas kepercayaan dan dukungan yang diberikan sehingga Dewan Komisaris dapat menjalankan tugas dan tanggung jawabnya dengan baik. Tak lupa, atas nama Dewan Komisaris, kami juga mengucapkan terima kasih yang setinggi-tingginya kepada seluruh nasabah, debitur dan mitra kerja BNI Syariah.....”<sup>49</sup>

Pernyataan apresiasi ini tidak hanya sebagai sarana untuk menyampaikan penghargaan atau simpati terhadap sesuatu atau seseorang yang memiliki nilai tetapi juga bisa menjadi cara dari bank syariah untuk mempertahankan jalinan *ukhuwah/silaturahmi* yang sudah terjalin dengan baik sehingga kerja sama yang terjalin dapat terus ditingkatkan dimasa mendatang.

## 2. Dewan Komisaris dan Direksi

Dewan komisaris adalah merupakan badan yang terdiri atas beberapa orang yang menjalankan fungsi manajerial sebuah perusahaan. Dewan Komisaris dan Diresksi adalah bagian paling vital dari dan seharusnya paling paham dengan bidangnya dalam satu perusahaan tidak terkecuali BNI Syariah. Dewan komisaris tidak hanya harus memiliki kualitas dan professional, tetapi juga harus benar-benar paham dan mengerti dengan nilai-nilai dasar, prinsip, dan budaya perusahaanya. Sehingga nantinya dapat membantu mengarahkan sumber daya manusia, visi misi, dan tujuan perusahaan.

---

<sup>49</sup> BNI Syariah, Laporan Tahunan BNI Syariah Periode 2018: Apresiasi, h 29.

Dewan komisaris dan Direksi BNI Syariah harus menjiwai prinsip dan nilai bisnis Islami sehingga dapat membentuk kepercayaan transenden dengan perusahaan, pasar, masyarakat. Karena kepercayaan dalam bisnis atau perniagaan adalah kewajiban. Seperti yang dijelaskan dalam surah Q.S Al-ahzab/33

إِنَّا عَرَضْنَا الْأَمَانَةَ عَلَى السَّمَوَاتِ وَالْأَرْضِ وَالْجِبَالِ فَأَبَيْنَ أَنْ يَحْمِلْنَهَا وَأَشْفَقْنَ مِنْهَا  
وَحَمَلَهَا الْإِنْسَانُ إِنَّهُ كَانَ ظَلُومًا جَهُولًا ٧٢

Terjemahnya:

Sesungguhnya Kami telah mengemukakan amanat kepada langit, bumi dan gunung-gunung, maka semuanya enggan untuk memikul amanat itu dan mereka khawatir akan mengkhianatinya, dan dipikullah amanat itu oleh manusia. Sesungguhnya manusia itu amat zalim dan amat bodoh.<sup>50</sup>

Ayat diatas menggambarkan bahwa menjaga kepercayaan (*amanah*) adalah hal yang penting dan berat untuk dilakukan. Maka dari itu diperlukan kecakapan. Salah satu aspek non keuangan yang diungkap dalam laporan tahunan adalah dimensi dewan komisaris dan direksi dimana keberadaan dan fungsi dewan komisaris diperlihatkan melalui profil dan foto-foto yang terdapat dalam sub bab profil perusahaan dalam laporan tahunan. Foto bukan hanya sekedar visualisasi, tetapi menyimpan makna tertentu. Dalam setiap periode laporan tahunan BNI Syariah menampilkan foto profil dewan komisaris dan direksi.

---

<sup>50</sup> Departemen Agama RI, *Al-Quran dan Terjemahannya*, (Semarang: PT. Karya Toha Putra, 2002), h 427.

Gambar 4.2  
Sumber Laporan Tahunan BNI Syariah Periode 2016



Gambar 4.2 merupakan foto komposisi dewan komisaris periode 25 Februari 2016 – 31 Desember 2016. Fero Poerbonegoro sebagai komisaris utama (*duduk, sebelah kanan*), Max R. Niode sebagai komisaris (*berdiri, sebelah kanan*), Muhammad Syakir Sula sebagai komisaris independen (*berdiri, sebelah kiri*), dan Rizqullah Thohuri sebagai komisaris independen (*duduk, sebelah kiri*). Konsep foto komisaris dibuat dengan konsep foto kelompok .

Gambar 4.2 menunjukkan foto komisaris menggunakan setelan formal khas betawi bernama ujung serong. Pakaian ujung serong ini terdiri dari beberapa pakaian juga yaitu sebagai dalamannya adalah kemeja putih, batik geometris yang dipakai di pinggang sebatas lutut, jas tutup berwarna gelap, dan celana yang

warnanya seirama.<sup>51</sup>Pemilihan setelan ini memberikan kesan formal dan menunjukkan kedudukan para komisaris sebagaimana pakaian ujung serong yang dahulunya hanya digunakan oleh para demang, atau bangsawan betawi. Selain itu gambar 4.2 mencerminkan kerahaman hal ini terlihat dari para komisaris yang memberikan senyum dalam foto tersebut. Senyum dianggap dapat memberikan energi positif dan kesan yang ramah.

Gambar 4.3  
Sumber Laporan tahunan BNI Syariah Periode 2016



Gambar 4.3 adalah foto komposisi dewan direksi BNI Syariah pada periode yang sama. Imam Teguh Saptono sebagai direktur utama (*sebelah kanan*), Junaidi Hisom sebagai direktur operasional (*tengah*), dan Kukuh Rahardjo sebagai direktur bisnis konsumen (*sebelah kiri*). Sedangkan Tribuana Tungga Dewi sebagai direktur resiko dan kepatuhan tidak ikut serta dalam foto komposisi direksi, tetapi fotonya tetap ada walaupun berkonsep foto individual dalam profil dewan direksi

---

<sup>51</sup> Santino Rice, *Pakaian Adat Betawi*, Artikel online, <https://Santinorice.com/pakaian-adat-betawi/>, diakses 2 September 2019.



pada bab profil perusahaan. Tidak berbeda dari foto para direktur yang lain dalam foto tersebut Tribuana Tungga Dewi juga mengenakan pakaian kebaya bercorak batik khas bertawi berwarna dominan orange dan mengenakan penutup kepala berwarna senada.

Warna dominan orange mewakili salah satu warna dari logo BNI Syariah. Akan tetapi dalam pemakaian hijab atau penutup kepala Tribuana Tungga Dewi belum sesuai dengan anjuran menutup aurat seperti yang tertera dalam Q.S An-Nur ayat 31 dan Al-Ahzab ayat 59 yang dengan tegas memerintahkan wanita untuk memanjangkan jilbab/kerudung/hijabnya sampai ke dada (dapat dilihat dalam tabel di lampiran). Konsep pengambilan gambar yang tidak menyatukan antara para direktur laki-laki dan perempuan menunjukkan bahwa BNI Syariah memahami etika Batas interaksi antar lawan jenis dalam Islam

Dalam foto Identitas etik bank syariah tidak hanya dapat dilihat dari aspek visual melalui foto tetapi juga dari latar belakang pendidikan dan pengalaman kerja para komisaris dan direksi. Karakteristik Islam sebagai filosofi dan nilai dasar didapati dalam diri seseorang yang mempunyai latar belakang pendidikan dan pengalaman terkait dengan ekonomi ataupun keuangan Islam yang mumpuni. Hal ini bisa terlihat dari profil dewan komisaris dan direksi yang dijabarkan dalam tabel di lampiran.

Dalam laporan tahunan periode 2016 penyajian profil dewan komisaris dan Direksi adalah berupa narasi teks sedangkan pada periode 2017 penyajiannya dalam bentuk tabel sehingga lebih mudah untuk dipahami. Selain itu konsep fotonya juga berbeda, pada periode 2016 menggunakan dua konsep foto yaitu foto

kelompok dan individu, sedangkan pada periode 2017 hanya menggunakan konsep foto individu. Dari setelan yang digunakan juga berbeda pada periode 2017 dewan komisaris dan direksi mengenakan batik kasual dengan model sama tetapi berbeda corak/motif dan warna seperti yang terlihat pada gambar 4.2. Walaupun citra yang ditampilkan masih sama yakni ramah dan profesional.

Dalam laporan tahunannya BNI Syariah juga menjabarkan tugas, fungsi, dan wewenang dari dewan komisaris dan direksi seperti fungsi pengawasan atas pengelolaan dan pengurusan dalam perusahaan.

“Dewan Komisaris berfungsi melakukan pengawasan atas pengelolaan perusahaan untuk kepentingan perusahaan dan sesuai dengan maksud dan tujuan perusahaan.....”<sup>52</sup>

“Tugas utama Direksi adalah menjalankan segala tindakan yang berkaitan dengan pengurusan perusahaan sesuai dengan maksud dan tujuan perusahaan.....”<sup>53</sup>

Pada tabel 4.2 juga terdapat perubahan pada komposisi direksi. Dimana posisi direktur utama yang sebelumnya dijabat oleh Imam Teguh Saptono digantikan oleh Abdullah Firman Wibowo dan posisi Kukuh Rahardjo sebagai Direktur Bisnis Konsumer digantikan oleh Dhias Widhiyati. Adapun posisi dewan komisaris dan dua direktur sebelumnya masih dijabat oleh orang yang sama. Akan tetapi bidang yang dijabat oleh Junaidi Hisom yang awalnya adalah operasional pada periode 2017 menjadi operasional dan jaringan. Begitupun dengan bidang yang dijabat oleh Dhias Widyawati menjadi bisnis dari yang pada periode

---

<sup>52</sup> BNI Syariah, *Laporan Tahunan Periode 2016: Tugas, Wewenang dan Kewajiban Dewan Komisaris*, h 261.

<sup>53</sup> BNI Syariah, *Laporan Tahunan Periode 2016: Tugas, Wewenang dan Kewajiban Direksi*, h 279.

sebelumnya adalah bisnis konsumen. Hal ini berkesinambungan dengan tema laporan tahunan periode 2017 yaitu *Hanasah Banking Partner* yang tujuan utamanya adalah memperluas jaringan pasar melalui peningkatan pelayanan dan produk.

Komposisi dewan komisaris pada periode 2018 bertambah menjadi lima orang, pada dua periode sebelumnya hanya dijabat oleh empat komisaris. Imam Budi Sarjito yang menjabat sebagai komisaris, Imam Budi Sarjito merupakan sarjana ekonomi Universitas Diponegoro. Dan master ilmu ekonomi dari University of Illinois serta doktor ekonomi dari Claremont Graduate School, USA. Beberapa jabatan penting yang pernah dijabat oleh Imam Budi Sarjito antara lain komisaris PT Bank BNI Syariah tahun 2012-2015 dan pemimpin divisi enterprise risk management BNI tahun 2011-2015. Selain dewan komisaris direksi juga mengalami penambahan komposisi.

Wahyu Avianto sebagai direktur keuangan dan operasional. Wahyu Avianto merupakan sarjana teknik dari Institut Teknologi Bandung dan magister manajemen keuangan, Universitas Indonesia. Beberapa jabatan yang pernah dijabat antara lain koordinator divisi keuangan dan jaringan BNI Syariah tahun 2016-2017, serta pemimpin divisi strategi dan keuangan BNI Syariah tahun 2013-2016. Iwan Abdi sebagai SEVP bisnis dan jaringan. Iwan Abdi menyelesaikan pendidikan strata satunya sebagai sarjana teknik Universitas Andalas. Iwan Abdi sendiri pernah memegang jabatan penting diantaranya CEO region Semarang BNI tahun 2012-2014, head of consumer and retail region Jakarta Kemayoran BNI

tahun 2011-2012, regional sales Jakarta 2 divisi kredit konsumen BNI tahun 2010-2011, serta regional sales Surabaya divisi kredit konsumen BNI tahun 2008-2010.

Sedangkan Dhias Widhiyati sebagai direktur bisnis SME dan komersil. Sehingga dengan adanya penambahan dua bidang direksi maka komposisi direksi menjadi enam orang. Sama seperti laporan tahunan periode 2017, pada periode ini juga dalam profil dewan komisari dan direksi dicantumkan keterangan tentang rangkap jabatan dan hubungan afiliasi dengan anggota dewan komisaris, direksi dan pemegang saham pengendali. Mengenai hubungan afiliasi antara anggota Dewan Komisaris, Direksi dan Pemegang Saham utama atau pengendali, masing-masing laporan tahunan 2016-2018 telah menyatakan bahwa tidak ada pemangku jabatan yang memiliki hubungan afiliasi satu sama lain.

“Dewan Komisaris dan Direksi BNI Syariah senantiasa menjaga independensi dan tidak mempunyai benturan kepentingan yang dapat mengganggu kemampuannya untuk melaksanakan tugas secara professional dan objektif.”<sup>54</sup>

Perubahan dan penambahan yang dilakukan oleh BNI Syariah dalam dimensi dewan komisaris dan direksi ini merujuk pada tema laporan tahunan 2018 yaitu *leading transformational change* yang artinya BNI Syariah ingin melakukan perubahan dan pembenahan organisasi, peningkatan kualitas SDM, penyempurnaan produk dan layanan, serta memperkuat sinergi dengan BNI induk.

---

<sup>54</sup> BNI Syariah, *Laporan Tahunan Periode 2018: Hubungan Afiliasi Antara Anggota Dewan Komisaris, Direksi, dan Pemegang Saham Utama dan/ pengendali*. h 284.

### 3. Produk dan Layanan

Produk dan layanan yang disediakan oleh bank syariah harus menunjukkan karakteristik bank syariah. Pada dasarnya produk perbankan yang ditawarkan dibagi menjadi tiga bagian besar yaitu; Produk penyaluran dana (*financing*), produk penghimpunan dana (*funding*) dan produk jasa (*service*). Penyediaan produk dan layanan harus terhindar dan bebas dari riba.

Dalam penyaluran dananya pada nasabah secara garis besar produk pembiayaan syariah terbagi kedalam empat kategori yang dibedakan berdasarkan tujuan penggunaannya, yaitu; pembiayaan dengan prinsip jual beli, pembiayaan dengan prinsip sewa, pembiayaan dengan prinsip bagi hasil, dan pembiayaan dengan akad pelengkap. Inovasi untuk menghasilkan produk dengan fitur dan benefit yang dibutuhkan nasabah merupakan langkah mutlak yang harus dilakukan. Konsekuensi dari landasan filosofis tersebut tergambar pada produk-produk yang dikeluarkan oleh bank syariah yang harus memiliki prinsip-prinsip syariah yaitu prinsip bagi-hasil rugi (*profit and loss sharing*) dan margin (*mark up*).

“Sesuai dengan Anggaran Dasar Perusahaan, yang terakhir kali dilakukan perubahan pada 7 Januari 2016, yang tertuang dalam Akta No.4 tanggal 7 Januari 2016, yang dibuat dihadapan Notaris Fathiah Helmi, SH., di Jakarta. Pada pasal 3 disebutkan bahwa maksud dan tujuan BNI Syariah **adalah menyelenggarakan usaha perbankan berdasarkan prinsip syariah sesuai dengan ketentuan dalam peraturan perundang-undangan yang berlaku.....**”<sup>55</sup>

Dengan instrumen keuangan antara lain; akad mudharabah, musyarakah, dan wadiah pada prinsip bagi-hasi rugi. Sedangkan untuk prinsip margin instrumen

---

<sup>55</sup> BNI Syariah, *Laporan Tahunan BNI Syariah Periode 2016: Tata Nilai BNI Syariah*, h 75.

keuangan yang digunakan adalah akad jual beli atau *bai'* meliputi *bai' murabahah*, *bai' salam*, *bai' istishna'*, sewa atau *ijarah* yang meliputi *ijarah* dan *ijarah muntahiyah bittamlik* (IMBT).

BNI Syariah sendiri memiliki 16 jenis produk simpanan yang secara umum menerapkan akad *wadiah* dan *mudharabah*. Sedangkan untuk produk pembiayaan yang terbagi menjadi dua, yakni produk pembiayaan konsumen yang terdiri dari 14 jenis produk dan produk pembiayaan komersil yang terdiri dari 12 jenis produk serta ada 6 jenis jasa/layanan yang disediakan oleh BNI Syariah.

Semua jenis produk diatas dijabarkan BNI Syariah secara lengkap dalam laporan tahunan. Produk-produk tersebut terus diinovasi agar sesuai dengan kebutuhan masyarakat/pasar. Tabel 4.1 dibawah ini berisi daftar produk simpanan dan pembiayaan BNI Syariah pada periode 2016-2018.

Tabel 4.1  
Daftar Produk Simpanan dan Pembiayaan BNI Syariah

Produk Simpanan	2016	2017	2018
Tabungan BNI iB Hasanah	√	√	√
Tabungan BNI iB Hasanah Mahasiswa	√	√	√
Tabungan BNI iB Hasanah (Pegawai/Anggota)	√	√	√
Tabungan BNI iB Hasanah (Classic)	√	√	√
Tabungan BNI Bisnis iB Hasanah	√	√	√
Tabungan BNI Prima iB Hasanah	√	√	√
BNI Tabunganku iB Hasanah	√	√	√
Tabungan BNI Tapenas iB Hasanah	√	√	√

<b>Tabungan BNI Baitullah iB Hasanah</b>	√	√	√
<b>Tabungan Simple iB Hasanah</b>	√	√	√
<b>Tabungan BNI Tunas iB Hasanah</b>	√	√	√
<b>Tabungan BNI iB Dollar Hasanah</b>	√	√	√
<b>BNI Giro iB Hasanah</b>	√	√	√
<b>BNI Giro Investasi Terikat iB Hasanah</b>	-	-	√
<b>BNI Deposito iB Hasanah</b>	√	√	√
<b>BNI Deposito Terikat iB Hasanah</b>	-	-	√
<b>Produk Pembiayaan</b>	<b>2016</b>	<b>2017</b>	<b>2018</b>
<b>Pembiayaan BNI Griya iB Hasanah</b>	√	√	√
<b>Pembiayaan BNI Griya Musyarakah Mutanaqisah (Griya-MMQ) iB Hasanah</b>	√	√	√
<b>Pembiayaan BNI Oto iB Hasanah</b>	√	√	√
<b>Pembiayaan BNI Rahn Emas iB Hasanah</b>	√	√	√
<b>Pembiayaan BNI Emas iB Hasanah</b>	√	-	√
<b>Pembiayaan BNI Multiguna iB Hasanah</b>	√	√	√
<b>Pembiayaan BNI Fleksi iB</b>	√	√	√
<b>Pembiayaan BNI Cash Collateral Financing iB Hasanah</b>	√	√	√
<b>BNI Mikro 2 iB Hasanah</b>	√	√	√
<b>BNI Rahn Mikro iB</b>	√	√	√
<b>BNI Mikro 3 iB Hasanah</b>	√	√	√
<b>BNI Griya Swakarya iB Hasanah</b>	√	√	√

<b>iB Hasanah Card</b>	√	√	√
<b>Pembiayaan BNI Wirausaha iB Hasanah</b>	√	√	√
<b>Pembiayaan Tunas Usaha iB Hasanah</b>	√	√	√
<b>Pembiayaan BNI Lingkage Program iB Hasanah</b>	√	√	√
<b>Pembiayaan Koperasi Karyawan/Koperasi Pegawai iB Hasanah</b>	√	√	√
<b>Pembiayaan Usaha Kecil iB Hasanah</b>	√	√	√
<b>Pembiayaan Usaha Besar iB Hasanah</b>	√	√	√
<b>Pembiayaan BNI Sindikasi iB Hasanah</b>	√	√	√
<b>Pembiayaan Multifinance BNI iB Hasanah</b>	√	√	√
<b>Anjak Piutang iB Hasanah</b>	√	√	√
<b>Penjaminan iB Hasanah</b>	√	√	√
<b>Pembiayaan Kepada Penyelenggara Haji Khusus iB Hasanah</b>	√	√	√
<b>Jasa/Layanan</b>	<b>2016</b>	<b>2017</b>	<b>2018</b>
<b>Jasa Bisnis</b>	√	√	√
<b>Jasa Keuangan</b>	√	√	√
<b>Jasa Kelembagaan</b>	√	√	√
<b>Jasa e-Banking</b>	√	√	√
<b>Jasa Bisnis Internasional</b>	√	√	√
<b>Layanan Tresuri</b>	√	√	√

*Cat: setiap produk baru/ pengadaan produk baru telah melalui uji petik/pengkajian oleh DPS.*



Produk pembiayaan BNI Syariah pada umumnya menggunakan akad *mudharabah*, *musyarakah/syirkah* dan *ijarah*. Selain produk tabungan/simpanan dan pembiayaan BNI Syariah juga menyediakan produk layanan/jasa yang dapat menunjang pelaksanaan transaksi dan memudahkan lalu lintas pembayaran.

“Menyediakan produk atau melakukan kegiatan jasa keuangan, *commercial banking* dan *investment banking* lainnya berdasarkan prinsip syariah.”<sup>56</sup>

Masih pada bab yang sama, rencana produk dan aktivitas tahun 2017 BNI Syariah meliputi pengembangan beberapa produk seperti; Pembiayaan Griya HOP iB Hasanah (*House Owneship Program*), Pembiayaan OTO COP iB Hasanah (*Car Ownership Program*), Griya Swakarya, Pembiayaan *Musyarakah Mutanaqisah* (MMQ) Produktif iB Hasanah, penggunaan akad *Hawalah* untuk pengalihan utang atau pembiayaan, Reposisi Tabungan Prima iB Hasanah, Tabungan Pandai Hasanah dan Transaksi Lindung Nilai Syariah atas resiko perubahan nilai tukar berdasarkan prinsip syariah.

Pada periode 2017 BNI Syariah mencatatkan kinerja positif pada segmen bisnis komersil yakni segmen yang menyalurkan produk pembiayaan produktif yang terdiri dari pembiayaan modal kerja dan pembiayaan investasi dengan akad *murabahah*, *musyarakah* dan *mudharabah*. Seperti yang dinyatakan dalam laporan tahunan BNI Syariah periode 2017 bab analisis pembahasan dan manajemen halaman 139.

“.....Segmen Bisnis Komersial BNI Syariah membukukan pertumbuhan pendapatan *margin* bersih sebesar 0,17% menjadi Rp 296,87 miliar ditopang oleh peningkatan aset sebesar 37,37% menjadi Rp4,29

---

<sup>56</sup> BNI Syariah, *Laporan Tahunan Periode 2018: Kegiatan Usaha Menurut Anggaran Terakhir*, h 48.

triliun. Pencapaian ini lebih tinggi dibandingkan tahun sebelumnya dengan pendapatan *margin* bersih dan total aset masing-masing sebesar Rp296,37 miliar dan Rp3,12 triliun.”<sup>57</sup>

Seperti pada periode sebelumnya pada tahun 2018 segmen bisnis komersil BNI Syariah masih berada pada trend yang positif walaupun pada tahun ini pertumbuhan ekonomi Indonesia masih melambat akibat perekonomian dunia yang masih lesu hal ini juga yang memengaruhi pertumbuhan kinerja segmen komersil.

“.....BNI Syariah mampu membukukan pertumbuhan pendapatan margin bersih sebesar 4,02% menjadi Rp296,37 miliar ditopang oleh peningkatan aset sebesar 5,37% menjadi Rp3,12 triliun. Pencapaian ini lebih tinggi dibandingkan tahun sebelumnya dengan pendapatan margin bersih dan total aset masing-masing sebesar Rp284,92 miliar dan Rp2,96 triliun.”<sup>58</sup>

Terlepas dari semua kinerja positif yang ditampilkan oleh BNI Syariah, sesungguhnya yang menjadi tolak ukur dari produk-produk yang dikeluarkan oleh bank syariah adalah pemenuhan prinsip syariah dan pertanggungjawaban atas dana pihak ketiga yang dikelola. Sesuai dengan makna dari nama produk-produk yang selalu menyematkan kata iB Hasanah. iB merujuk pada “*Islamic Banking*” yang berarti perbankan Syariah. Dan Hasanah sebagai identitas dari BNI Syariah. Hasanah berarti kebaikan, yang berarti BNI Syariah ingin dalam setiap produk tidak hanya memberikan kebaikan dari segi ekonomi tetapi juga baik dari segi ketaatannya terhadap prinsip syariah.

“Menghimpun dana dalam bentuk simpanan berupa giro, tabungan, atau bentuk lainnya yang dipersamakan dengan itu berdasarkan akad *wadi'ah* atau akad lain yang tidak bertentangan dengan prinsip syariah.”<sup>59</sup>

---

<sup>57</sup> BNI Syariah, *Laporan Tahunan BNI Syariah Periode 2017*, h 53

<sup>58</sup> BNI Syariah, *Laporan Tahunan BNI Syariah Periode 2018*, h 48

<sup>59</sup> BNI Syariah, *Laporan Tahunan BNI Syariah Periode 2018*, h 48

“Menyalurkan pembiayaan bagi hasil berdasarkan akad *mudharabah*, akad *musyarakah*, atau akad lain yang tidak bertentangan dengan prinsip syariah. Atau menyalurkan pembiayaan berdasarkan akad *mudharabah*, akad *salam*, akad *istishna'*, atau akad lain yang tidak bertentangan dengan prinsip syariah.”<sup>60</sup>

Mengenai kegiatan investasi yang dilakukan oleh BNI Syariah yang tercatat dalam laporan tahunan 2017 yaitu investasi pada surat berharga secara umum tidak ada bab dalam laporan tahunan periode 2017 yang menyampaikan informasi mengenai investasi, ekspansi, divestasi, akuisisi dan restrukturisasi seperti yang terdapat dalam laporan tahunan periode 2016 dan 2018. Walaupun di tahun 2016 BNI Syariah juga melakukan investasi pada surat berharga. Yang ditegaskan oleh pernyataan dibawah ini:

“BNI Syariah **tidak melakukan investasi**, ekspansi, divestasi, akuisisi dan restrukturisasi sehingga tidak menyajikan informasi terkait tujuan, nilai transaksi dan sumber dana kegiatan untuk aktifitas tersebut.”<sup>61</sup>

#### 4. Komitmen Terhadap Karyawan

Dalam rangka persaingan organisasi/perusahaan harus memiliki sumber daya manusia yang tangguh. Sumber daya manusia (SDM) dibutuhkan untuk menjalankan perusahaan tidak dapat dilihat sebagai bagian yang terpisah, tetapi harus dilihat sebagai satu kesatuan yang membentuk sinergi. SDM merupakan terjemahan dari “*human resources*”, namun ada pula ahli yang menyamakan sumber daya manusia dengan “*man power*” (tenaga kerja). Bahkan sebagian orang

---

<sup>60</sup> BNI Syariah, *Laporan Tahunan BNI Syariah Periode 2018*, h 48

<sup>61</sup> BNI Syariah, *Laporan Tahunan Periode 2018: Informasi Transaksi Terkait Investasi, Ekspansi, Divestasi, Akuisisi dan Restrukturisasi*, h 199.

menyetarakan pengertiannya dengan personal (personalia, kepegawaian dan sebagainya).<sup>62</sup>

Konsep SDM ini dalam Islam disebut sebagai sumber daya insani (SDI). Bagi BNI Syariah SDI merupakan asset yang sangat penting yang akan menentukan keberlanjutan usaha. Untuk itu pada tahun 2016 BNI Syariah melakukan penyusunan dan penataan kembali model kamus kompetensi sehingga dapat sesuai dengan visi, misi dan nilai budaya kerja BNI Syariah. Basis pengelolaan SDI yang diterapkan BNI Syariah adalah kompetensi. Setiap organisasi memiliki budaya yang sifatnya spesifik karena kenyataan bahwa setiap organisasi memiliki kepribadian yang khas. Budaya organisasi merupakan pola atau model yang terdiri atas kepercayaan dan nilai-nilai yang memberikan arti bagi suatu anggota organisasi/perusahaan dan aturan bagi anggota untuk berperilaku dalam suatu organisasi atau perusahaan.

Sumber daya insani diberadayakan agar dapat melaksanakan visi dan misi perusahaan. Dibutuhkan SDI yang unggul yakni sumber daya yang kompetitif, produktif, inovatif, kreatif dan loyal. Untuk memenuhi kebutuhan akan karyawan/pegawai yang berkompeten tersebut maka perusahaan harus melaksanakan program-program pengemangan SDI salah satunya adalah pelatihan-pelatihan. BNI Syariah dalam hal ini divisi sumber daya insani fokus pada program budaya kerja fokus pada implementasi prinsip budaya kerja amanah dan jamaah dan pengukuran penerapan budaya kerja tersebut.

---

<sup>62</sup> Edy Sutrisno, *Manajemen Sumber Daya Manusia*, (Edisi.1; Jakarta: Kencana Prenamedia Group, 2009), h 3.

Manajemen karir merupakan salah satu strategi perusahaan untuk mengembangkan potensi pegawai dalam mewujudkan visi dan misi perusahaan. Pola manajemen karir yang diterapkan adalah bentuk *job family matrix* yaitu dengan melakukan perpindahan pegawai dengan tujuan memetakan karir para pegawai. Rekrutmen yang dilakukan BNI Syariah ada dua jenis rekrutmen yakni rekrutmen internal untuk mengisi kekosongan jabatan disuatu unit kerja melalui promosi atau rotasi pegawai. Rekrutmen eksternal yaitu rekrutmen yang dilaksanakan untuk pemenuhan karyawan/pegawai apabila tidak dapat dipenuhi secara internal.

Adapun proses perekrutannya dilakukan di dua tempat yakni kantor pusat dan kantor cabang BNI Syariah sehingga dapat memudahkan pelaksanaan rekrutmen. Pada tahun 2016 proporsi rekrutmen BNI Syariah terdiri dari 7% pegawai dengan status *prohire* dan 93% berstatus *fresh graduate* yang disesuaikan dengan kekosongan pada unit organisasi. Pada tahun 2017 BNI Syariah merekrut 992 pegawai baru yang terdiri dari 17 pegawai berstatus *pro hire* dan 975 pegawai lainnya adalah *fresh graduate*. BNI Syariah juga mengadakan pelatihan untuk menunjang aspek pengembangan kompetensi karyawan.

Jenis pelatihan yang diberikanpun beragam dan disesuaikan dengan jenis kompetensi dan kebutuhan karyawan. Tabel 4.2 memperlihatkan perkembangan pemberian pelatihan kepada karyawan/pegawai BNI Syariah periode 2016-2018 yang telah diolah.

Tabel 4.2  
Program Pengembangan Karyawan BNI Syariah

Tahun	Jenis Pelatihan	Jumlah Peserta Pelatihan
2016	7 Jenis Pelatihan	4325 Peserta
2017	7 Jenis Pelatihan	5730 Peserta
2018	48 Jenis Pelatihan	5994 Peserta

Pelatihan dilakukan hampir disemua bidang terkait dengan moneter dan keuangan (*finance*). Training atau pelatihan yang dilakukan BNI Syariah telah menyediakan fasilitas dan akomodasi kepada pegawai peserta pelatihan. Jenis pelatihan ditahun 2018 disajikan lebih terperinci mulai dari jenis pelatihan, jenis jabatan, jumlah peserta, penyelenggara, dan realisasi biaya semua dipaparkan dalam satu tabel program pengembangan kompetensi. Sedangkan di periode 2016-2017 dibagi atau dipisahkkn menjadi lebih dari satu tabel. Pada periode 2016-2017 jenis pelatihan yang diberikan juga merupakan jenis pelatihan dasar seperti *management leadership* dan *personal development*, *credit management*, *risk management*, *certification program*, *sales*, *service cooperation*, IT dan lainnya, yang tidak dirincikan seperti pada periode 2018.<sup>63</sup>

Pada periode 2016-2017 perekrutan yang dilakukan yaitu dengan perekrutan langsung. Dengan melakukan kerjasama dengan berbagai perguruan tinggi dalam keikutsertaan kegiatan *job fair*/bursa kerja atau dalam penyelenggaraan *campus hiring*. Sedangkan pada periode 2018 pembaruan dalam proses rekrutmen yaitu dengan dibuatnya website baru sebagai portal perekrutan

<sup>63</sup> BNI Syariah, *Laporan Tahunan Periode 2017: Pendidikan dan Pengembangan*, h 213.

secara online di [cli.re/bnisy-career](http://cli.re/bnisy-career) yang masih terus dikembangkan dan ditingkatkan.<sup>64</sup> Tabel 4.3 dibawah ini menunjukkan perkembangan jumlah karyawan yang tercatat dalam laporan tahunan periode 2016-2018.

Tabel 4.3  
Informasi Jumlah Karyawan

Tahun	Jumlah Karyawan
2016	4464
2017	4737
2018	4942

Kesetaraan atau kesamaan hak (*equal opportunity*) dalam perusahaan merupakan bagian yang harus diperhatikan dalam aspek komitmen terhadap karyawan. Karena kesetaraan atau kesamaan hak pada dasarnya adalah salah satu bentuk perwujudan dari prinsip keadilan dalam Islam. Termasuk memberikan peluang/kesempatan yang sama kepada para karyawan atau pegawai tanpa membedakan *gender*, suku, ras, agama dan golongan. Senada dengan pernyataan BNI Syariah dibawah ini:

“.....Fasilitas dan jenjang karier yang ditetapkan di BNI Syariah juga menganut prinsip kesetaraan dan kesamaan hak”<sup>65</sup>

Tabel 4.4  
Diversitas Karyawan Berdasarkan Gender

Tahun	Karyawan Pria	Karyawan Wanita
2016	2579	1871
2017	2760	1977
2018	2837	2105

<sup>64</sup> BNI Syariah, *Laporan Tahunan Periode 2018: Rekrutmen*, h 99.

<sup>65</sup> BNI Syariah, *Laporan Tahunan Periode 2018: Kesetaraan dan Kesamaan hak*, h 400.

Dari tabel diatas terlihat bahwa setiap tahun (2016-2018) terjadi penambahan jumlah pegawai/karyawan wanita secara signifikan walaupun pegawai pria jumlah masih tetap mendominasi. Selain itu dalam komposisi direksi periode 2018 terdapat dua orang wanita yang mengisi jajaran direksi. Tribuana Tungadewi (Direktur Resiko dan Kepatuhan) dan Dhias Widhiyati (Direktur Bisnis) yang dapat dilihat dalam tabel profil dewan komisaris dan direksi BNI Syariah dihalaman lampiran.

Selain budaya kerja, proses perekrutan, dan pelatihan pengembangan sumber daya insani yang penting untuk memberdayakan pegawai. Penting untuk perusahaan menyediakan program pensiun bagi pegawai atau karyawan. Pemberian pensiun kepada pegawai/karyawan bukan saja hanya memberikan kepastian penghasilan masa depan, akan tetapi dapat menjadi motivasi bagi pegawai/karyawan untuk giat bekerja. Dengan memberikan program pensiun para pegawai/karyawan akan merasa aman terutama bagi mereka yang menganggap pada usia pensiun sudah tidak produktif lagi.<sup>66</sup>

Dalam menunjang kesejahteraan karyawan tentunya kompensasi dan benefit yang diberikan akan sedikit banyak memengaruhi tingkat produktifitas pegawai oleh karena itu remunerasi bagi karyawan atau pegawai sangat penting adapun beberapa hal yang diperhatikan dalam penetapan remunerasi yaitu; nilai jabatan, kondisi industry dan kinerja pegawai.

---

<sup>66</sup> Marifah Yuliani, *Manajemen Lembaga Keuangan Non-Bank Dana Pensiun Berdasarkan Prinsip Syariah*. (Jurnal STIE Muhammadiyah Tanjung Redeb, *Dinamika Penelitian: Media Komunikasi Sosial Keagamaan*, 2017), Vol.17, No.2, h 222.



“BNI Syariah telah menentukan standar remunerasi dan memastikan sistem remunerasi perseroan telah sesuai dengan peraturan perusahaan dan ketentuan perundang-undangan yang berlaku. Remunerasi terendah diberikan BNI Syariah kepada pegawai berada diatas ketentuan upah minimum yang berlaku di masing-masing wilayah operasional perseroan.”<sup>67</sup>

Selain remunerasi bank sebagai perseroan juga bertanggungjawab atas pengelolaan kesehatan dan keselamatan kerja untuk pegawai/karyawan jaminan terhadap keselamatan dan kesehatan seluruh pegawai/karyawan yang sesuai dengan peraturan undang-undang yang berlaku.<sup>68</sup> program pensiun juga dijalankan BNI Syariah sendiri ada dua jenis, program pensiun dengan jenjang *clerk* berlaku saat pegawai memasuki ulang tahun ke-35. Dan program pensiun pegawai dengan jenjang junior manager ke atas yang berlaku saat pegawai memasuki ulang tahun ke-56.

#### 5. Komitmen Terhadap Masyarakat

Keharusan bank syariah untuk memiliki tingkat spiritual lebih tinggi, bank syariah harus memberi kesejahteraan dalam masyarakat dan tidak hanya menggunakan bisnis non riba dalam syariat Islam. Prinsip syariah perbankan merupakan suatu aktivitas perbankan yang sesuai dengan prinsip syariat Islam dalam menetapkan fatwa dibidang syariah. Selain itu pengungkapan *corporate social responsibility* (CSR) juga menjadi ukuran dalam penilaian keberhasilan kinerja sosial sebuah perusahaan. Pemerintah telah membuat aturan mengenai regulasi dari kewajiban praktek serta pengungkapan CRS dalam UU No.40 Tahun

---

<sup>67</sup> BNI Syariah, *Laporan Tahunan Periode 2018: Remunerasi dan Kesejahteraan Pegawai*, h 401.

<sup>68</sup> BNI Syariah, *Laporan Tahunan Periode 2018: Pengelolaan Kesehatan dan Keselamatan Kerja*, h 404.

2007 pasal 66 tentang pelaporan keuangan, dan perlu adanya pengungkapan terkait dengan laporan aktivitas tanggung jawab lingkungan dan sosial pada seluruh perusahaan.<sup>69</sup>

Aktivitas *corporate social responsibility* yang dilakukan oleh perusahaan bermanfaat dalam meningkatkan penjualan, meningkatkan citra perusahaan, menunjukkan *brand positioning*, serta meningkatkan daya tarik perusahaan baik dimata investor maupun analis keuangan. CSR pada dasarnya memiliki tujuan yang sama yakni ingin menjalankan bisnis dengan lebih bermartabat. Pengungkapan CSR berkaitan dengan karakteristik perusahaan.

Prinsip dasar pelaksanaan CSR BNI Syariah berkomitmen untuk berkontribusi optimal dalam pemberdayaan masyarakat diberbagai bidang seperti pendidikan, kesehatan, ekonomi dan sosial lingkungan. Dalam pelaksanaan CSR dilakukan secara bertahap, berkelanjutan dan *multi effect* (berdampak langsung pada lingkungan dan peningkatan kualitas masyarakat).

“BNI Syariah berkomitmen untuk berkontribusi optimal dalam pemberdayaan masyarakat diberbagai bidang seperti pendidikan, kesehatan, ekonomi dan sosial lingkungan.”<sup>70</sup>

Salah satu yang menjadi lingkup pokok kegiatan CSR adalah bidang sosial dan dakwah. Fokusnya adalah untuk memberikan dukungan pada program-program dakwah para *da'i* untuk wilayah-wilayah nusantara yang dilaksanakan bekerjasama dengan Dewan Dakwah Islam Indonesia (DDII) dan juga ikut serta

---

<sup>69</sup> Mega Putri Mayang, *Penerapan Tanggung Jawab Sosial Perbankan Syariah Dalam Sudut Pandang Syariah Enterprise Theory Periode Tahun 2014 Studi Pada Bank Muamalat Dan Bank BNI Syariah*. (Jurnal Ekonomi Akuntansi, 2017), Vol.3, Issue 3, h.648.

<sup>70</sup> BNI Syariah, *Laporan Tahunan Periode 2016: Prinsip Dasar Pelaksanaan CSR*, h 409.

dalam membantu saudara-saudara muslim yang sedang dalam krisis kemanusiaan di Gaza.

“Konsep *dakwah first business follow* yang didengungkan oleh BNI Syariah 3-4 tahun lalu adalah upaya untuk menyelaraskan bisnis dan pembangunan sosial menjadi satu kesatuan. Memberikan solusi terhadap persoalan-persoalan ekonomi, sosial dan lingkungan bukanlah pekerjaan sampingan, tapi harus menjadi *embedded* didalam jantung strategi perusahaan.”<sup>71</sup>

Tanggung jawab sosial perusahaan bukanlah hal yang baru dalam Islam. Tanggung jawab sosial sering disebutkan dalam Al-Quran. Al-Quran selalu menghubungkan kesuksesan bisnis dan pertumbuhan ekonomi yang sangat dipengaruhi oleh etika perusahaan dalam menjalankan operasional bisnisnya. Islam memberikan perhatian terhadap bisnis melalui aspek moral untuk mencapai keuntungan maksimal. Hal ini menunjukkan bahwa Islam berkaitan dengan prekonomian dan moralitas, yang keduanya tidak dapat dipisahkan. Islam juga mempertimbangkan kelestarian lingkungan sebagai salah satu tanggung jawab sosial. Sementara dibidang kesejahteraan sosial, Islam mendorong untuk beramal kepada mereka yang membutuhkan dan keterbatasan kemampuan dalam bekerja melalui sedekah dan pinjaman kesejahteraan (*qardul hasan*).<sup>72</sup>

Dalam laporan tahunan periode tahun 2016 BNI Syariah halaman 406-446 menjabarkan secara terperinci kegiatan-kegiatan dengan program pelestarian lingkungan hidup seperti penanaman 1000 pohon di lingkungan yang berada di daerah terpencil. Berbagai upaya pengurangan dampak terhadap lingkungan

---

<sup>71</sup> BNI Syariah, *Laporan Tahunan Periode 2018*: Landasan Program CSR, h 392.

<sup>72</sup> Indra Kharisma, *Implementasi Islamic Corporate Social Responsibility (CSR) Pada PT. Bumi Lingga Pertiwi Di Kabupaten Gresik*, (Jurnal JESTT, 2014), Vol.1, No.1, h 43.

hidup melalui gerakan peningkatan efektivitas dan efisiensi kerja, emisi, daur ulang, hemat air dan hemat energi dalam lingkungan perusahaan dan menjadikan AMDAL (Analisis Dampak Lingkungan) sebagai pertimbangan pembiayaan. Sayangnya selama periode tahun 2016 BNI Syariah belum memiliki sertifikat terkait dengan lingkungan hidup. Sedangkan dalam bidang kemasyarakatan fokus pada program berkelanjutan yakni *people sentry development* (pembangunan yang berpusat pada rakyat) termasuk didalamnya program-program bantuan langsung, sembako, bantuan kesehatan, beasiswa dan inisiasi program ekonomi kecil.

Realisasi kegiatan tanggungjawab sosial perusahaan BNI Syariah pada periode 2017 dengan porsi pembagian bidang ekonomi 29%, sosial 38%, pendidikan 14%, dakwah 13% dan kesehatan 6%. Bank Syariah sebagai lembaga keuangan beretika Islam memiliki cakupan program CSR yang lebih luas dan yang terpenting adalah landasan penggeraknya adalah syariat Islam sebagai identitas pembedanya. Amalan-amalan pembangunan sosial dari bank syariah sangat erat kaitannya dengan niat atau motif. Bank syariah dalam menjalankan fungsinya untuk menyejahterahkan masyarakat Allah telah memberi petunjuk yang sangat panjang dan jelas tentang perhatian seseorang kepada yang lain yang juga merupakan kebaikan. Allah berfirman dalam Q.S Al-Baqarah/2:177

﴿لَيْسَ الْبِرَّ أَنْ تُوَلُّوا وُجُوهَكُمْ قِبَلَ الْمَشْرِقِ وَالْمَغْرِبِ وَلَكِنَّ الْبِرَّ مَنْ ءَامَنَ بِاللَّهِ  
وَالْيَوْمِ الْآخِرِ وَالْمَلَائِكَةِ وَالْكِتَابِ وَالنَّبِيِّينَ وَءَاتَى الْمَالَ عَلَى حُبِّهِ ذَوِي الْقُرْبَىٰ وَالْيَتَامَىٰ  
وَالْمَسْكِينِ وَابْنَ السَّبِيلِ وَالسَّائِلِينَ وَفِي الرِّقَابِ وَأَقَامَ الصَّلَاةَ وَءَاتَى الزَّكَاةَ  
وَالْمُوفُونَ بِعَهْدِهِمْ إِذَا عَاهَدُوا وَالصَّابِرِينَ فِي الْبَأْسَاءِ وَالضَّرَّاءِ وَحِينَ الْبَأْسِ أُولَٰئِكَ  
الَّذِينَ صَدَقُوا وَأُولَٰئِكَ هُمُ الْمُتَّقُونَ ١٧٧﴾

Terjemahnya:

Bukanlah menghadapkan wajahmu ke arah timur dan barat itu suatu kebajikan, akan tetapi sesungguhnya kebajikan itu ialah beriman kepada

Allah, hari kemudian, malaikat-malaikat, kitab-kitab, nabi-nabi dan memberikan harta yang dicintainya kepada kerabatnya, anak-anak yatim, orang-orang miskin, musafir (yang memerlukan pertolongan) dan orang-orang yang meminta-minta; dan (memerdekakan) hamba sahaya, mendirikan shalat, dan menunaikan zakat; dan orang-orang yang menepati janjinya apabila ia berjanji, dan orang-orang yang sabar dalam kesempitan, penderitaan dan dalam peperangan. Mereka itulah orang-orang yang benar (imannya); dan mereka itulah orang-orang yang bertakwa.<sup>73</sup>

Ayat diatas menjelaskan mengenai kebaikan yang sesungguhnya disisi Allah adalah dengan mengimani rukun iman dan menunaikan rukun Islam. Salah satu yang ditekankan dalam ayat diatas adalah tentang pertanggungjawaban atas harta terhadap orang-orang yang berhak menerima sebagian dari harta itu. Jika dikaitkan dengan aspek pertanggungjawaban sosial, hal ini jelas menunjukkan bahwa keimanan seseorang tidak akan sempurna tanpa disertai dengan amalan-amalan sosial untuk menyejahterahkan sesamanya.

#### 6. Zakat, Sedekah dan Pinjaman Kebajikan

Kajian harta wajib zakat dalam pemikiran dan penafsiran para sarjana Islam kontemporer cenderung mengarah kepada kesepakatan bahwa zakat dapat dikenakan hampir pada seluruh bentuk/asset seorang muslim. Untuk itu, demi prinsip kehati-hatian dalam beribadah yang diperkenalkan oleh imam syafi'i yang menjadi panutan mayoritas umat Islam Indonesia.<sup>74</sup> Zakat merupakan pranata keagamaan yang berfungsi untuk mewujudkan keadilan sosial bagi seluruh umat manusia dengan memperhatikan dan meningkatkan kepedulian terhadap masyarakat

---

<sup>73</sup> Departemen Agama RI, *Al-Quran dan Terjemahannya*, (Semarang: PT. Karya Toha Putra, 2002), h 27.

<sup>74</sup> Arief Mufraini, *Akuntansi Dan Manajemen Zakat: Mengomunikasikan Kesadaran Dan Membangun Jaringan*. (Jakarta: Kencana Prenada Media Group, 2006), Cet.1, h 27.

yang kurang mampu. Zakat merupakan instrument ekonomi yang diperuntukkan sebagai pengurang kesenjangan ekonomi yang terjadi di masyarakat.<sup>75</sup>

Laporan tahunan BNI Syariah tahun 2016 bagian laporan keuangan yang terdapat di halaman 445 memperlihatkan dengan jelas rincian jumlah dan sumber zakat dan penyaluran dana zakat. Kutipan tersebut ditampilkan dalam gambar 4.3 dibawah ini. Jumlah zakat yang dihimpun oleh BNI Syariah secara keseluruhan pada akhir tahun 2016 adalah sebesar Rp. 17.369.000.000,-. Jumlah zakat tersebut berasal dari hasil operasional perusahaan beserta sumber eksternal pada tahun 2016. Laporan sumber dan penyaluran dana zakat memperlihatkan bahwa dana zakat yang dihimpun dari sumber internal bank adalah sebesar Rp. 9.329.000.000,- dan dana zakat dari sumber eksternal adalah sebesar Rp. 8.040.000.000,-. Sedangkan untuk penyaluran dana zakat disalurkan melalui yayasan Titik BNI Syariah untuk program-program sosial adalah sebesar Rp. 15.741.000.000,-.

Pada periode 2017 jumlah zakat yang dihimpun oleh BNI Syariah secara keseluruhan adalah sebesar Rp. 19.299.000.000,-. Sedangkan dana zakat yang disalurkan melalui yayan Titik BNI Syariah sebesar Rp. 18.383.000.000,-. Baik dari jumlah dana zakat dan jumlah dana zakat yang tersalurkan mengalami peningkatan daripada tahun sebelumnya Seperti pada periode sebelumnya pada periode 2018 juga terjadi peningkatan jumlah dana zakat dan besar dana zakat yang tersalur. Jumlah dana zakat yang terhimpun baik dari intenal dan eksternal

---

<sup>75</sup> Zainuddin, *Hukum Zakat: Perspektif Normatif, Kesejahteraan Dan Keadilan Sosial*, (Makassar: Alauddin University Press, 2013), Cet.1, h 49.

bank yakni sebesar Rp. 23.827.000.000,- dan tersalur melalui yayasan Titik BNI Syariah sebesar Rp.20.315.000.000,-.

Gambar 4.4  
Kutipan Sumber dan Penyaluran Dana Zakat periode 2016

PT BANK BNI SYARIAH LAPORAN SUMBER DAN PENYALURAN DANA ZAKAT Untuk Tahun yang Berakhir pada Tanggal 31 Desember 2016 (Disajikan dalam jutaan Rupiah, kecuali dinyatakan lain)		PT BANK BNI SYARIAH STATEMENTS OF SOURCES AND DISTRIBUTION OF ZAKAT FUNDS For the Year Ended December 31, 2016 (Expressed in millions of Rupiah, unless otherwise stated)		
Tahun yang Berakhir pada Tanggal 31 Desember/ Year Ended December 31,				
	2016	Catatan/ Notes	2015	
Sumber dana zakat pada awal tahun	7.701	2	5.524	Sources of zakat funds at beginning of the year
Sumber dana zakat				Sources of zakat funds
Zakat dari Bank	9.329	18	7.701	Zakat from banks
Zakat dari pihak luar bank	8.040		7.262	Zakat from non-bank parties
	17.369		14.963	
Penyaluran dana zakat				Distribution of zakat funds
Disalurkan melalui Yayasan Hasanah Titik BNI Syariah	15.741	2	12.786	Distributed through Yayasan Hasanah Titik BNI Syariah
	15.741		12.786	
Kenaikan dana zakat	1.628		2.177	Increase in zakat funds
Sumber dana zakat pada akhir tahun	9.329	2,18	7.701	Sources of zakat funds at end of the year

Gambar 4.5

Kutipan Sumber dan Penyaluran Dana Zakat periode 2017

PT BANK BNI SYARIAH LAPORAN SUMBER DAN PENYALURAN DANA ZAKAT Untuk Tahun yang Berakhir pada Tanggal 31 Desember 2017 (Disajikan dalam jutaan Rupiah, kecuali dinyatakan lain)		PT BANK BNI SYARIAH STATEMENT OF SOURCES AND DISTRIBUTION OF ZAKAT FUNDS For the Year Ended December 31, 2017 (Expressed in millions of Rupiah, unless otherwise stated)		
Tahun yang Berakhir pada Tanggal 31 Desember/ Year Ended December 31,				
	2017	Catatan/ Notes	2016	
Sumber dana zakat pada awal tahun	9.329	2	7.701	Sources of zakat funds at beginning of the year
Sumber dana zakat				Sources of zakat funds
Zakat dari Bank	10.245	18	9.329	Zakat from Bank
Zakat dari pihak luar bank	9.054		8.040	Zakat from non-bank parties
	19.299		17.369	
Penyaluran dana zakat				Distribution of zakat funds
Disalurkan melalui Yayasan Hasanah Titik BNI Syariah	18.383	2	15.741	Distributed through Yayasan Hasanah Titik BNI Syariah
Kenaikan dana zakat	916		1.628	Increase in zakat funds
Sumber dana zakat pada akhir tahun	10.245	2,18	9.329	Sources of zakat funds at end of the year

Gambar 4.6  
Kutipan Sumber dan Penyaluran Dana Zakat periode 2018

PT BANK BNI SYARIAH LAPORAN SUMBER DAN PENYALURAN DANA ZAKAT Untuk Tahun yang Berakhir pada Tanggal 31 Desember 2018 (Disajikan dalam jutaan Rupiah, kecuali dinyatakan lain)		PT BANK BNI SYARIAH STATEMENT OF SOURCES AND DISTRIBUTION OF ZAKAT FUNDS For the Year Ended December 31, 2018 (Expressed in millions of Rupiah, unless otherwise stated)		
Tahun yang Berakhir pada Tanggal 31 Desember/ Year Ended December 31,				
	2018	Catatan/ Notes	2017	
Sumber dana zakat pada awal tahun	10.245	2	9.329	Sources of zakat funds at beginning of the year
Sumber dana zakat				Sources of zakat funds
Zakat dari Bank	13.757	18	10.245	Zakat from Bank
Zakat dari pihak luar bank	10.070		9.054	Zakat from non-bank parties
	<u>23.827</u>		<u>19.299</u>	
Penyaluran dana zakat				Distribution of zakat funds
Disalurkan melalui Yayasan Hasanah Titik BNI Syariah	20.315	2	18.383	Distributed through Yayasan Hasanah Titik BNI Syariah
Kenaikan dana zakat	3.512		916	Increase in zakat funds
Sumber dana zakat pada akhir tahun	<u>13.757</u>	2,18	<u>10.245</u>	Sources of zakat funds at end of the year

Dari laporan sumber dan penyaluran dana zakat BNI Syariah periode 2016-2018 terlihat bahwa BNI Syariah menyalurkan zakat dari periode sebelumnya sebagai surplus atau saldo zakat tersebut nantinya akan digabungkan dengan dana zakat pada tahun atau periode berikutnya. Padahal perlakuan zakat yang sesuai dengan nilai etik Islam mengharuskan zakat untuk segera didistribusikan kepada yang berhak (*mustahiq*) dan bukan untuk disimpan. Laporan tahunan juga tidak menyebutkan alasan penyisihan saldo dana zakat tersebut.

Dana pinjaman kebajikan dalam laporan sumber dana kebajikan BNI Syariah termasuk didalamnya dana dari infaq dan sedekah. Infaq adalah mengeluarkan harta yang mencakup zakat dan non-zakat. Infaq ada yang wajib ada yang Sunnah. Infaq wajib diantaranya meliputi zakat, *kafarat* dan *nadzar*. Menurut PSAK No.109 infaq/sedekah adalah harta yang diberikan secara sukarela oleh



pemilikinya, baik yang peruntukannya dibatasi (ditentukan) maupun yang tidak dibatasi.<sup>76</sup> Sedekah adalah pemberian harta kepada orang-orang fakir-miskin, orang yang membutuhkan, ataupun pihak-pihak lain yang berhak menerima sedekah tanpa disertai imbalan, tanpa paksaan, tanpa batasan jumlah, kapan saja dan berapapun jumlahnya. Sedakah hukumnya sunna, bukan wajib tapi sangat dianjurkan.<sup>77</sup>

Gambar 4.7  
Kutipan Sumber dan Penyaluran Dana Kebajikan Periode 2016

PT BANK BNI SYARIAH LAPORAN SUMBER DAN PENGGUNAAN DANA KEBAJIKAN Untuk Tahun yang Berakhir pada Tanggal 31 Desember 2016 (Disajikan dalam jutaan Rupiah, kecuali dinyatakan lain)		PT BANK BNI SYARIAH STATEMENTS OF SOURCES AND USES OF QARDHUL HASAN FUNDS For the Year Ended December 31, 2016 (Expressed in millions of Rupiah, unless otherwise stated)		
Tahun yang Berakhir pada Tanggal 31 Desember/ Year Ended December 31,				
	2016	Catatan/ Notes	2015	
Sumber dana kebajikan pada awal tahun	-	2	3	Source of qardhul hasan funds at beginning of the year
Sumber dana kebajikan				Source of qardhul hasan funds
Pendapatan non-halal	30	2	274	Non-halal income
Infak dan shadaqah	665		143	Infaq and shadaqah
Denda	-		188	Penalty
<b>Total</b>	<b>695</b>		<b>605</b>	<b>Total</b>
Penggunaan dana kebajikan				Use of qardhul hasan funds
Disalurkan melalui Yayasan Hasanah Titik BNI Syariah	695	2	608	Distributed through Yayasan Unit Pengelola Zakat
<b>Total</b>	<b>695</b>		<b>608</b>	<b>Total</b>
(Penurunan) sumber dana kebajikan	-		(3)	(Decrease) in qardhul hasan funds
Sumber dana kebajikan pada akhir tahun	-	2	-	Source of qardhul hasan funds at end of the year

<sup>76</sup> Ikatan Akuntansi Indonesia, *PSAK No.109*, Dewan Standar Akuntansi Keuangan Ikatan Akuntan Indonesia, 2008.

<sup>77</sup> Ari Kristin P dan Umi Khoirul Uma, *Penerapan Akuntansi Zakat Pada Lembaga Amil Zakat: Studi Pada LAZ DPU DT Cabang Semarang*, (Jurnal: Value Added, 2011), Vol. 7, No. 2, h 72.

Gambar 4.8  
Kutipan Sumber dan Penyaluran Dana Kebajikan Periode 2017

PT BANK BNI SYARIAH LAPORAN SUMBER DAN PENGGUNAAN DANA KEBAJIKAN Untuk Tahun yang Berakhir pada Tanggal 31 Desember 2017 (Disajikan dalam jutaan Rupiah, kecuali dinyatakan lain)		PT BANK BNI SYARIAH STATEMENT OF SOURCES AND USES OF QARDHUL HASAN FUNDS For the Year Ended December 31, 2017 (Expressed in millions of Rupiah, unless otherwise stated)		
Tahun yang Berakhir pada Tanggal 31 Desember/ Year Ended December 31,				
	2017	Catatan/ Notes	2016	
Sumber dana kebajikan pada awal tahun	-	2	-	<i>Source of qardhul hasan funds at beginning of the year</i>
Sumber dana kebajikan				<i>Source of qardhul hasan Funds</i>
Pendapatan <i>non-halal</i>	1.395	2	30	<i>Non-halal income</i>
Infaq dan shadaqah	30		665	<i>Infaq and shadaqah</i>
<b>Total</b>	<b>1.425</b>		<b>695</b>	<b>Total</b>
Penggunaan dana kebajikan				<i>Use of qardhul hasan funds</i>
Disalurkan melalui Yayasan Hasanah Titik BNI Syariah	1.425	2	695	<i>Distributed through Yayasan Hasanah Titik BNI Syariah</i>
Penurunan sumber dana kebajikan	-		-	<i>Decrease in source qardhul hasan funds</i>
Sumber dana kebajikan pada akhir tahun	-	2	-	<i>Source of qardhul hasan funds at end of the year</i>

Berdasarkan kutipan sumber dan penyaluran dana kebajikan periode 2016 dapat diketahui bahwa besar dana kebajikan yang diterima adalah sebesar Rp. 695.000.000,-. Dana kebajikan tersebut berasal dari beberapa sumber yakni dari pendapatan non-halal atau non-halal *income* sebesar Rp. 30.000.000,- dan dari dana infaq dan sedekah sebesar Rp.665.000.000,-. Keseluruhan dana kebajikan tersebut disalurkan melalui yayasan hasanah titik BNI Syariah.

Total dana kebajikan yang terhimpun pada periode 2017 adalah sebesar Rp. 1.425.000.000,- . Dana kebajikan tersebut berasal dari beberapa sumber yakni dari pendapatan non-halal atau non-halal *income* sebesar Rp. 1.395.000.000,- dan dari dana infaq dan sedekah sebesar Rp. 30.000.000,-. Keseluruhan dana kebajikan

tersebut disalurkan melalui yayasan hasanah titik BNI Syariah. Pada periode ini terlihat ada peningkatan yang sangat signifikan atas dana dari sumber pendapatan non-halal dibandingkan tahun sebelumnya. Selain itu dana dari sumber infaq dan sedekah justru mengalami penurunan.

Gambar 4.9  
Kutipan Sumber dan Penyaluran Dan Kebajikan Periode 2018

PT BANK BNI SYARIAH LAPORAN SUMBER DAN PENGGUNAAN DANA KEBAJIKAN Untuk Tahun yang Berakhir pada Tanggal 31 Desember 2018 (Disajikan dalam jutaan Rupiah, kecuali dinyatakan lain)		PT BANK BNI SYARIAH STATEMENT OF SOURCES AND USES OF QARDHUL HASAN FUNDS For the Year Ended December 31, 2018 (Expressed in millions of Rupiah, unless otherwise stated)		
Tahun yang Berakhir pada Tanggal 31 Desember/ Year Ended December 31,				
	2018	Catatan/ Notes	2017	
Sumber dana kebajikan pada awal tahun	-	2	-	Source of qardhul hasan funds at beginning of the year
Sumber dana kebajikan Pendapatan non-halal	60	2	1.395	Source of qardhul hasan Funds Non-halal income
Infak dan shadaqah	356		30	Infak and shadaqah
<b>Total</b>	<b>416</b>		<b>1.425</b>	<b>Total</b>
Penggunaan dana kebajikan Disalurkan melalui Yayasan Hasanah Titik BNI Syariah	416	2	1.425	Use of qardhul hasan funds Distributed through Yayasan Hasanah Titik BNI Syariah
Penurunan sumber dana kebajikan	-		-	Decrease in source qardhulhasan funds
Sumber dana kebajikan pada akhir tahun	-	2	-	Source of qardhul hasan funds at end of the year

Sedangkan pada tahun 2018 total jumlah dana kebajikan yang terhimpun adalah sebesar Rp. 416.000.000,-. Dengan sumber dana antara lain yakni dari pendapatan non-halal sebesar Rp. 60.000.000,- serta dana dari infaq dan sedekah adalah sebesar Rp. 356.000.000,-. Seperti pada dua periode sebelumnya dana kebajikan yang terkumpul disalurkan melalui yayasan titik hasanah BNI Syariah. Dari ketiga laporan diatas terlihat tidak ada dana yang tersisa dari periode sebelumnya sebagai surplus seperti yang terjadi pada dana zakat. Pendapatan dari

sektor non-halal juga seharusnya tidak dianjurkan atau sebaiknya hindari. Selain itu dalam laporan juga tidak memperlihatkan adanya dana kebajikan yang bersumber dari denda.

Dalam penyalurannya dana zakat, sedekah, infaq dan dan kebajikannya BNI Syariah selalu melalui lembaga yang sama yakni Yayasan Hasanah Titik (YTH). Yayasan ini merupakan yayasan yang dikelola oleh BNI Syariah yang bergerak dalam pelaksanaan program-program CSR dibidang sosial, kemanusiaan dan keagamaan. Atau dapat dikatakan bahwa YTH ini adalah lembaga penyalur dana ZIS/ LAZ (Lembaga Amil Zakat) khusus BNI Syariah dengan tujuan kemaslahatan ummat.

“Secara prinsip penyaluran zakat juga sangat memengaruhi perubahan terhadap pertumbuhan ekonomi yang berdampak pada penurunan kemiskinan, pelestarian lingkungan. Melalui pengembangan program-program pertanian yang ramah lingkungan, peningkatan derajat kesehatan masyarakat, peningkatan kualitas SDM dengan program-program pendidikan.”<sup>78</sup>

Selain itu transparansi dan kredibilitas YTH telah dijamin dengan penggunaan jasa auditor independen untuk menilai kinerja keuangan dan kinerja ketepatan penyaluran dana CSR BNI Syariah.<sup>79</sup>

## 7. Dimensi Dewan Pengawas Syariah

Bank Syariah dapat memiliki struktur yang sama dengan bank konvensional, misalnya dalam hal komisaris dan direksi, tetapi ada unsur yang sangat membedakannya dengan bank konvensional yakni adanya Dewan Pengawas Syariah yang bertugas mengawasi operasional bank dan produk-produknya agar

---

<sup>78</sup> BNI Syariah, *Laporan Tahunan Periode 2016: Prinsip Dasar Pelaksanaan CSR*, h 409.

<sup>79</sup> BNI Syariah, *Laporan Tahunan Periode 2018: Pengelolaam Program CSR*, h 390.

sesuai dengan identitas syariahnya. Dewan pengawas syariah biasanya diletakkan pada posisi setingkat dengan dewan komisaris pada setiap bank. Hal ini untuk menjamin efektivitas dari setiap opini yang diberikan oleh Dewan Pengawas Syariah. Karena itu, biasanya penetapan anggota Dewan Pengawas Syariah dilakukan oleh rapat umum pemegang saham, setelah para anggota Dewan Pengawas Syariah itu mendapat rekomendasi dari Dewan Syariah Nasional.

Adapun fungsi DPS sesuai dengan keputusan Dewan Pimpinan MUI tentang susunan pengurus DSN-MUI, No: Kep-98/MUI/III/2001 antara lain menyebutkan: DPS berfungsi melakukan pengawasan secara periodic pada lembaga keuangan syariah yang berada di bawah pengawasannya. Mengajukan usul-usul pengembangan lembaga keuangan syariah kepada pimpinan lembaga yang bersangkutan dan DSN.

Semua bank syariah memiliki DPS tidak terkecuali BNI Syariah. DPS berperan untuk memastikan bank syariah beroperasi sesuai dengan prinsip syariah. Dengan kata lain DPS berperan sebagai unit pengendalian dan pengawasan internal bank syariah. Aspek yang dapat dinilai dari DPS dalam laporan tahunan salah satunya adalah tampilan foto dan profil DPS. Karena foto merupakan cerminan dari objek didalamnya. Dalam laporan tahunannya BNI Syariah menggunakan konsep foto individu dalam setiap periode untuk menampilkan DPS nya sama seperti konsep pada profil dewan komisaris dan dewan direksi. Adapun DPS dari BNI Syariah selama periode 2016-2018 terdiri dari dua orang, yakni K.H. Ma'ruf Amin sebagai ketua dan DR. H. Hasanuddin, M.ag sebagai anggota.

Dewan Pengawas Syariah (DPS) idealnya harus memenuhi kapasitas keilmuan bukan hanya dalam fikih ibadah tetapi juga fikih muamalah. Mereka haruslah professional dan memiliki pemahaman yang baik tentang hukum Islam. Profil yang ditampilkan dalam laporan tahunan periode 2016 (dihalaman 78), 2017 (dihalaman 60), dan 2018 (dihalaman 56) masing-masing memuat latar belakang pendidikan dan pengalaman kerja DPS. Latar belakang pendidikan dapat memberikan gambaran bahwa anggota DPS memiliki kapasitas dalam bidang keIslaman khususnya terkait dengan hukum Islam. Selain itu pengalaman kerja anggota DPS dapat menambah keyakinan terhadap kompetensi DPS dalam bidang fikih muamalah.

Tabel 4.5 menampilkan foto masing-masing DPS mengenakan setelan batik dan dipadukan dengan celana hitam panjang. Walaupun terkesan formal tetapi ekspresi wajah dan pose yang ditampilkan terlihat ramah dan tidak kaku. Selain itu K.H. Ma'ruf Amin juga terlihat menggunakan kopiah/peci yang menonjolkan sisi identitasnya sebagai muslim Indonesia. Keduanya terlihat tersenyum yang menggambarkan keceriaan. Senyum merupakan salah satu hal yang diperintahkan oleh Rasulullah SAW. Rasulullah SAW bersabda “*Janganlah sekali-kali engkau menganggap remeh suatu perbuatan baik, meskipun (perbuatan baik itu) dengan engkau menjumpai saudaramu (sesame muslim) dengan wajah ceria.*” (H.R Muslim).

Tabel 4.5  
Kutipan Profil Dewan Pengawas Syariah BNI Syariah Periode 2016-2018

Foto	Profil
	<p>Nama: K.H. Ma'ruf Amin            Jabatan: Ketua DPS BNI Syariah            Tempat/Tanggal Lahir:            Tangerang, Banten 11 Maret 1943            Riwayat Pendidikan:</p> <ul style="list-style-type: none"> <li>➤ Sarjana dari Fakultas Ushuluddin Universitas Ibnu Chaldun, Jakarta tahun 1967.</li> <li>➤ Professor Honoris Causa dibidang ekonomi syariah (muamalah tahun 2017).</li> </ul> <p>Riwayat Pekerjaan:</p> <ul style="list-style-type: none"> <li>➤ Ketua DPS BNI Syariah, 2010-sekarang.</li> <li>➤ Dewan Pengarah Komite Nasional Keuangan Syariah, 2017-2021.</li> <li>➤ Ketua Umum PBNU, 2015-2020.</li> </ul> <p>Rangkap Jabatan:</p> <ul style="list-style-type: none"> <li>➤ Ketua DPS PT. BNI Life Insurance</li> </ul> <p>(Tidak ada hubungan afiliasi dengan anggota dewan komisaris, direksi dan pemegang saham pengendali).</p>
	<p>Nama: DR. Hasanudin, M.Ag            Jabatan: Anggota DPS BNI Syariah            Tempat/Tanggal Lahir:            Cirebon, Jawa Barat 4 Maret 1961            Riwayat Pendidikan:</p> <ul style="list-style-type: none"> <li>➤ Sarjana Muda Fakultas Syariah, Universitas Islam Tribakhti, Kediri tahun 1985.</li> <li>➤ Sarjana Fakultas Syariah, IAIN (sekarang UIN) Syarif Hidayatullah, Jakarta tahun 1989.</li> <li>➤ Magister Agama Studi Pengkajian Islam (Konsentrasi Syariah) IAIN Syarif Hidayatullah, Jakarta tahun 1997.</li> <li>➤ Doktor Studi Pengkajian Islam (Konsentrasi Syariah) IAIN Syarif Hidayatullah, Jakarta tahun 2008.</li> </ul> <p>Riwayat Pekerjaan:</p> <ul style="list-style-type: none"> <li>➤ Anggota Dewan Pengawas Syariah BNI Syariah, 2010-sekarang.</li> <li>➤ Anggota Dewan Standard Akuntansi Syari'ah (DSAS)- Ikatan Akuntan Indonesia (IAI), sejak 2010 sampai 2016.</li> <li>➤ Dosen Fakultas Syariah dan Hukum UIN Syarif Hidayatullah, Jakarta 1990-sekarang.</li> <li>➤ Dosen Fakultas Syari'ah Institut Ilmu Al-Quran,</li> </ul>

	<p>Jakarta 1992-sekarang.</p> <p>Rangkap Jabatan:</p> <ul style="list-style-type: none"> <li>➤ Wakil Ketua Badan Pelaksana Harian Dewan Syariah Nasional (BPH-DSN), tahun 2015-sekarang.</li> <li>➤ Wakil Ketua Komisi Fatwa Majelis Ulama Indonesia, tahun 2010-sekarang.</li> </ul> <p>(Tidak memiliki hubungan afiliasi dengan anggota dewan komisaris, direksi dan pemegang saham pengendali).</p>
--	--

Dalam melaksanakan fungsinya DPS harus sesuai dengan prinsip-prinsip GCG (*Good Corporate Governance*), sebagaimana yang diketahui bahwa BNI Syariah merupakan salah satu perusahaan yang giat menerapkan prinsip-prinsip GCG dalam operasional. DPS juga harus memberikan nasihat dan saran kepada direksi terkait dengan pelaksanaan kegiatan bank agar sesuai dengan prinsip syariah.

“Komite DPS dalam melakukan fungsi pengawasan terhadap operasional BNI Syariah adalah melakukan *review* terhadap kegiatan BNI Syariah selama tahun 2016 dalam upaya meningkatkan pengawasan praktik syariah. Keseluruhan temuan hasil uji petik langsung pada kantor cabang telah disampaikan kepada direksi atau unit kerja terkait untuk ditindak lanjuti dan diperbaiki guna memenuhi kesesuaian dengan prinsip syariah yang telah ditetapkan.”<sup>80</sup>

DPS merupakan organ dalam bank syariah memiliki tugas untuk mengawasi pelaksanaan dan kepatuhan bank syariah terhadap keputusan DSN pada bank syariah. Dalam laporan tahunan BNI Syariah mengungkap realisasi kegiatan DPS dalam menjalankan fungsinya. Realisasi kegiatan-kegiatan tersebut dibagi berdasarkan tiga fungsi utama DPS yakni:

---

<sup>80</sup> BNI Syariah, *Laporan Tahunan BNI Syariah Periode 2016*, h 250.



Tabel 4.6  
Kutipan Fungsi Dewan Pengawas Syariah BNI Syariah

<p><b>Fungsi Koordinasi</b></p>	<ul style="list-style-type: none"> <li>➤ Melakukan rapat dan diskusi dengan pihak internal terkait pemenuhan prinsip syariah.</li> <li>➤ Mewakili dan mendampingi bank untuk rapat, diskusi, dan konsultasi kepada pihak eksternal terkait pemenuhan prinsip syariah.</li> </ul>
<p><b>Fungsi Pengawasan</b></p>	<ul style="list-style-type: none"> <li>➤ Memiliki dan memeriksa pemenuhan prinsip syariah atas pedoman operasional dan produk yang dikeluarkan bank.</li> <li>➤ Mengawasi proses pembangunan produk baru dan pengembangan fitur produk bank agar sesuai dengan fatwa DSN-MUI.</li> <li>➤ Meminta fatwa kepada DSN-MUI untuk prosuk baru yang belum ada fatwanya.</li> <li>➤ Melakukan <i>review</i> secara berkala atas pemenuhan prinsip syariah terhadap mekanisme penghimpunan dana dan penyaluran dan serta pelayanan jasa bank.</li> <li>➤ Meminta data dan informasi terkait dengan aspek syariah dari satuan kerja bank dalam rangka pelaksanaan tugasnya.</li> <li>➤ Mengevaluasi kebijakan manajemen risiko terkait dengan pemenuhan prinsip syariah.</li> <li>➤ Mengevaluasi pertanggungjawaban direksi atas pelaksanaan kebijakan manajemen risiko yang terkait dengan pemenuhan prinsip syariah.</li> </ul>
<p><b>Fungsi Laporan</b></p>	<ul style="list-style-type: none"> <li>➤ Melaporkan hasil pengawasan DPS kepada direksi dan dewan komisaris.</li> <li>➤ Menyampaikan laporan hasil pengawasan DPS kepada OJK dan DSN-MUI.</li> <li>➤ Menyampaikan hasil evaluasi kebijakan manajemen risiko yang terkait dengan pemenuhan prinsip syariah kepada direks dan dewan komisaris.</li> <li>➤ Menyampaikan hasil evaluasi pertanggungjawaban direksi atas pelaksanaan manajemen risiko yang terkait dengan pemenuhan prinsip syariah kepada direksi dan dewan komisaris.</li> </ul>

Dalam melaksanakan tugas dan fungsinya tingkat kehadiran DPS dalam rapat Dewan Pengawas Syariah maupun rapat gabungan (bersama dewan komisaris dan direksi) merupakan satu hal yang penting, baik untuk membahas hal-hal terkait dengan pelaksanaan fungsi DPS sebagai koordinator, pengawas, dan evaluator dalam melaporkan hasil evaluasinya dalam satu periode. Khususnya tentang pemenuhan prinsip syariah dalam operasional bank. Tabel 4.7 dibawah ini memperlihatkan tingkat kehadiran anggota DPS dalam rapat yang diadakan. Data yang ditampilkan merupakan akumulasi dari data yang diperoleh dari masing-masing laporan tahunan (2016-2018).

Tabel 4.7  
Tingkat kehadiran dalam Rapat Dewan Pengawas Syariah

Tahun	Nama	Jumlah Rapat	Tingkat Kehadiran
2016	K.H. Ma'ruf Amin	13	100%
	Dr. Hasanudin, M.Ag	13	100%
2017	K.H. Ma'ruf Amin	19	100%
	Dr. Hasanudin, M.Ag	19	100%
2018	K.H. Ma'ruf Amin	26	100%
	Dr. Hasanudin, M.Ag	26	100%

Pemeriksaan seluruh transaksi yang dilakukan oleh BNI Syariah selama satu periode telah dijabarkan secara terperinci pada tabel 4.6 . Realisasi kegiatan DPS yang telah sesuai fungsinya juga dinyatakan dalam laporannya.

“Pada tahun 2016, Dewan pengawas Syariah terlibat aktif dalam proses pengawasan aspek setiap lini kegiatan yang dilaksanakan oleh Dewan Pengawas Syariah.....”<sup>81</sup>

“Pada tahun 2017, Dewan Pengawas Syariah melaporkan hasil pengawasannya kepada direksi dan dewan komisaris.....”<sup>82</sup>

<sup>81</sup> BNI Syariah, *Laporan Tahunan Periode 2016: Realisasi Kegiatan Dewan Pengawas Syariah*, h 254.

“Produk baru bank telah sesuai dengan fatwa DSN-MUI yang ada sehingga belum diperlukan untuk meminta fatwa DSN-MUI terhadap produk baru bank.”<sup>83</sup>

Setiap akhir periode DPS akan memberikan saran atau opini berdasarkan hasil pengawasan selama periode 2016-2018 catatan saran atau opini yang diberikan hampir sama yakni berakitan dengan kegiatan operasional BNI Syariah yang secara umum dianggap telah sesuai dengan prinsip syariah. Kesalahan atau kekurangan yang terjadi pada kegiatan operasional bank tidak mengarah pada kesalahan pembuat kebijakan tetapi lebih kepada pemahaman individu (dalam hal ini pegawai) atas produk dan pedoman operasional bank.

Seperti yang terdapat dalam laporan tahunan periode 2016 pada halaman 257 dimana hasil audit internal dan hasil *review* syariah secara umum DPS menilai bahwa ada dua kategori ketidaksesuaian yaitu ketidaksesuaian kategori ringan yang harus segera diperbaiki sesuai dengan ketentuan syariah biasanya berhubungan dengan produk yang membutuhkan pengkajian ulang. Kategori yang kedua yaitu kategori ketidaksesuaian berat dalam hal ini terkait dengan keuntungan atau pendapatan yang diperoleh dari akad yang batal harus dibukukan sebagai pendapatan non-halal bank dan harus diakui sebagai dana sosial.

Setelah memenuhi tugas dan fungsinya tentu saja aspek remunerasi Dewan Pengawas Syariah adalah hal yang tidak terlepas daripada tanggungjawab bank. Kebijakan atas remunerasi bagi Dewan Pengawas Syariah, Dewan

---

<sup>82</sup> BNI Syariah, *Laporan Tahunan Periode 2017: Realisasi Kegiatan Dewan Pengawas Syariah*, h 267.

<sup>83</sup> BNI Syariah, *Laporan Tahunan Periode 2018: Realisasi Kegiatan Dewan Pengawas Syariah*, h 255.

Komisaris, dan Direksi telah diatur dalam RUPST (Rapat Umum Pemegang Saham Tahunan) yang mengacu pada POJK No.45/POJK/03/2015. Kebijakan remunerasi memerhatikan beberapa aspek yakni: skala usaha, kompleksitas usaha, *peer group*, tingkat inflasi, kondisi dan kemampuan keuangan, serta tidak bertentangan dengan peraturan perundang-undangan.<sup>84</sup> Tabel 4.8 akan merincikan remunerasi yang diberikan kepada Dewan Pengawas Syariah berdasarkan laporan tahunan periode 2016-2018.

Tabel 4.8  
Fasilitas dan Remunerasi Dewan Pengawas Syariah

<b>Tahun 2016</b>		
<b>Jenis Remunerasi dan Fasilitas Lainnya</b>	<b>Jumlah Penerima</b>	<b>Besaran (jutaan rupiah)</b>
<b>Remunerasi</b>	2 (orang)	547
<b>Fasilitas Lainnya; yang dapat dimiliki dan/ yang tidak dapat dimiliki</b>	2 (orang)	75
<b>Total</b>	2 (orang)	632

Cat: belum termasuk tantiem/bonus.

<b>Tahun 2017</b>		
<b>Jenis Remunerasi dan Fasilitas Lainnya</b>	<b>Jumlah Penerima</b>	<b>Besaran (jutaan rupiah)</b>
<b>Remunerasi (gaji, bonus, tunjangan rutin, tantiem dan fasilitas lain dalam bentuk non-natura)</b>	2 (orang)	1.140
<b>Fasilitas lain dalam bentuk natura (perumahan, transportasi, asuransi)</b>	2 (orang)	150

<sup>84</sup> BNI Syariah, *Laporan Tahunan Periode 2018: Remunerasi Dewan Pengawas Syariah, Dewan Komisaris, dan Direksi*. h 283.

<b>kesehatan dan sebagainya yang dapat dimiliki)</b>		
<b>Total</b>	2 (orang)	1.290
<b>Tahun 2018</b>		
<b>Jenis Remunerasi dan Fasilitas Lainnya</b>	<b>Jumlah Penerima</b>	<b>Besaran (jutaan rupiah)</b>
<b>Remunerasi (gaji, bonus, tunjangan rutin, tantiem dan fasilitas lain dalam bentuk non-natura)</b>	2 (orang)	732
<b>Fasilitas lain dalam bentuk natura (perumahan, transportasi, asuransi kesehatan dan sebagainya yang dapat dimiliki)</b>	2 (orang)	567
<b>Total</b>	2 (orang)	1.299

Dari tabel remunerasi yang disajikan dalam laporan tahunan BNI Syariah terlihat bahwa terjadi perubahan jumlah/besaran remunerasi yang diberikan kepada DPS tentunya hal ini telah disesuaikan dengan kebijakan remunerasi pada periode masing-masing. Identitas yang ditampilkan oleh BNI Syariah dari aspek DPS mayoritas telah memenuhi aspek dari elemen identitas etik yang ideal. Walaupun ketentuan terhadap rekomendasi DPS atas dana non-halal yang dimaksud masih sulit untuk dihindari oleh BNI Syariah.

## **BAB V**

### **PENUTUP**

#### ***A. Kesimpulan***

Penelitian ini bertujuan untuk menjawab dua pertanyaan penelitian. Dua pertanyaan penelitian tersebut yaitu apakah BNI Syariah menyajikan laporan tahunannya sesuai dengan identitas etik bank syariah yang ideal dan bagaimana BNI Syariah menginterpretasikan identitas etiknya dalam laporan tahunan. Penelitian ini menggunakan laporan tahunan BNI Syariah sebagai objek penelitian. Adapun laporan yang dianalisis adalah laporan tahunan tahun 2016-2018. Penelitian ini menggunakan elemen-elemen *Islamic Business Ethics* (Etika Bisnis Islam) untuk mencocokkan informasi atau data yang ada dalam laporan tahunan.

Identitas etik yang dimaksud harus memenuhi kriteria etika bisnis Islam dengan elemen-elemen atau poin pembahasan utama antara lain; dimensi visi dan misi, dewan komisaris dan direksi, produk dan layanan, sedekah dan pinjaman kebajikan, komitmen terhadap karyawan, komitmen terhadap masyarakat dan dimensi pengawas syariah. Masalah penelitian yang pertama yaitu kesesuaian laporan tahunan BNI Syariah dengan identitas etik bank syariah yang ideal. Hasil dari penelitian memperlihatkan bahwa: BNI Syariah belum sepenuhnya menampilkan identitas etik ideal dalam laporan tahunannya. Dari beberapa elemen etika bisnis Islam yang menjadi tolak ukur dalam penelitian ini, ada beberapa hal yang tidak terpenuhi oleh BNI Syariah agar dapat masuk dalam kriteria identitas etik yang ideal.

Masalah penelitian yang kedua yaitu bagaimana BNI Syariah menginterpretasikan atau menyajikan informasi identitas etik dalam laporan tahunannya selama tiga periode (2016-2018). Elemen identitas etik yang pertama yakni visi dan misi. Adapun hal yang ditampilkan adalah kesinambungan antara visi dan misi perusahaan dengan tema yang diangkat dalam laporan tahunan sebagai fokus utama pencapaian BNI Syariah dalam satu periode. Tentunya aspek visi dan misi ini disesuaikan dengan etika bisnis dalam Islam sebagai bentuk kepatuhan pada prinsip syariah serta prinsip kerja yang diterapkan oleh BNI Syariah.

Karakteristik yang kedua adalah aspek dewan komisaris dan dewan direksi. Identitas yang ditonjolkan BNI Syariah dalam aspek ini adalah dari latar belakang pendidikan dan pengalaman kerja para direksi dan dewan komisaris yang sudah seharusnya erat dengan bidang keuangan dan hukum Islam (khususnya dalam bidang muamalah). Sebagai bentuk ke-profesionalitasan para pemangku jabatan tersebut yang sudah seharusnya memiliki kapasitas mumpuni pada bidang keuangan atau perbankan syariah. Selain itu karakter para direksi dan dewan komisaris juga tergambar dalam tampilan foto profil yang disajikan dalam laporan tahunan. Walaupun identitas etik dari sisi foto profil direksi terdapat hanya sebagian unsur dari pakaian muslimah yang dikenakan para direksi perempuan.

Karakteristik yang ketiga adalah aspek produk dan layanan. Identitas yang ditampilkan BNI Syariah dalam aspek ini meliputi jenis produk serta akad yang diterapkan dalam produk tersebut. Selain itu kesesuaian antara produk dengan ketentuan-ketentuan syariah juga menjadi fokus dari aspek ini. Akad-akad yang diterapkan oleh BNI Syariah sebenarnya adalah mayoritas akad yang telah

diterapkan dalam perbankan syariah dan merupakan akad-akad umum yang biasanya ditemui dalam produk-produk perbankan syariah lainnya. Yang menjadi keunggulan dari produk dan layanan BNI Syariah adalah keberagaman produk yang disediakan oleh BNI Syariah, mulai dari produk simpanan (16 produk), produk pembiayaan konsumen (14 produk) dan produk pembiayaan komersil (12 produk). Disamping itu inovasi juga terus dilakukan oleh BNI Syariah untuk memaksimalkan produk yang sudah ada dan produk baru yang tidak hanya disesuaikan dengan kebutuhan masyarakat tetapi juga tetap patuh pada prinsip syariah yang ada.

Karakteristik yang keempat adalah komitmen terhadap karyawan/pegawai. Adapun aspek identitas yang ditampilkan adalah bentuk apresiasi terhadap karyawan/pegawai agar menjadi sumber daya insani yang berkompeten dan memiliki pemahaman penuh tentang prinsip syariah dan budaya kerja yang diterapkan oleh BNI Syariah. Walaupun sebagian besar dari program-program pelatihan yang dilakukan adalah program pelatihan dibidang keuangan secara umum, padahal sudah seharusnya bank syariah juga mengoptimalkan program pelatihan dalam bidang yang berhubungan dengan fikih muamalah. Setiap tahun (2016-2018) jumlah peserta pelatihan mengalami peningkatan yang berbanding lurus dengan peningkatan jumlah karyawan/pegawai yang direkrut. Untuk menunjukkan komitmen dan tanggungjawabnya dalam memperhatikan kesejahteraan karyawan/pegawai BNI Syariah juga memberikan dana pensiun serta remunerasi berdasarkan ketentuan perusahaan. Hal ini menunjukkan bahwa BNI



Syariah telah berusaha untuk memenuhi komitmennya terhadap karyawan/pegawainya.

Karakteristik yang kelima adalah komitmen terhadap masyarakat atau dengan kata lain bentuk CSR (*Corporate Social Responsibility*). CSR yang dimaksudkan adalah memberikan manfaat kepada masyarakat yang diwujudkan BNI Syariah dalam bentuk program pelestarian lingkungan, bantuan pendidikan, bantuan kesehatan, dan program peningkatan ekonomi masyarakat. Dalam hal ini BNI Syariah juga mewujudkannya dalam bidang dakwah yaitu dengan memberikan dukungan pada program dakwah bagi para da'i serta berperan aktif dalam kegiatan kemanusiaan khususnya pemberian bantuan pada krisis kemanusiaan di Gaza.

Karakteristik yang keenam adalah terkait dengan zakat, sedekah, dan pinjaman kebajikan. Identitas yang ditampilkan oleh BNI Syariah pada karakteristik ini yaitu fokus pada sumber dan penyaluran dana zakat, sedekah, dan pinjaman kebajikan. Dimana dari kutipan laporan sumber dan penyaluran zakat BNI Syariah membagi sumbernya menjadi dua yakni dana dari sumber internal bank dan eksternal bank. Walaupun setiap tahun (2016-2018) jumlah dana zakat yang diterhimpun mengalami kenaikan tetapi dalam penyalurannya BNI Syariah tetap menyisakan dana zakat pada periode sebelumnya sebagai surplus untuk kemudian digabungkan dengan dana zakat di periode selanjutnya. Padahal dana zakat harusnya disalurkan sebanyak dana zakat yang diterima. Sedangkan untuk sedekah dan pinjaman kebajikan BNI Syariah masih menggabungkan sumber dari pendapatan non-halal dengan dana dari infak dan sedekah. Akan tetapi tidak

terlihat sumber dana dari denda dalam kutipan sumber dan penyaluran dana sedekah dan kebajikan dalam laporan tahunan BNI Syariah. Berbeda dengan dana zakat, dana sedekah dan pinjaman kebajikan ini tidak disisakan menjadi surplus. Adapun untuk penyaluran dana zakat BNI Syariah masih tetap memilih menyalurkan dana zakat, sedekah dan pinjaman kebajikan tersebut melalui yayasan Titik Hasana BNI Syariah yang masih berafiliasi dengan BNI Syariah.

Karakteristik yang terakhir adalah dimensi DPS (Dewan Pengawas Syariah). Identitas etik yang ditampilkan oleh BNI Syariah yakni profil DPS termasuk didalamnya latar belakang pendidikan dan riwayat pekerjaan yang menjadi tolak ukur kapasitas DPS sebagai pengawas dan pengendali internal dalam bank syariah. DPS yang bertugas dalam BNI Syariah terdiri atas dua orang yaitu K.H. Ma'ruf Amin sebagai ketua dan DR. Hasanudin, M.Ag. sebagai anggota. Kedua anggota DPS tersebut dipilih berdasarkan hasil RUPS (Rapat Umum Pemegang Saham) BNI Syariah. Dan berada dalam naungan DSN-MUI serta OJK. Maka dari itu DPS menjadi sangat penting perannya. Tidak hanya sebagai pengawas tetapi juga sebagai perwujudan kepatuhan BNI Syariah terhadap prinsip-prinsip syariah yang dalam hal ini adalah kepatuhan terhadap fatwa DSN-MUI yang terkait dengan perbankan syariah.

Syariah Islamiah dan seluruh hukumnya tidak boleh dipisah-pisahkan atau dipecah-pecah, karena ia bersifat *kully*. Mengambil sebagian-sebagian dan meninggalkan sebagian yang lain tidak akan dapat mencapai objektif syariah. Tujuan dan falsafahnya tidak akan dapat ditegakkan. Bahkan perbuatan seperti ini bertentangan dengan tuntutan syariah, dan nash-nash hukum. Beriman kepada

sebagian ayat Al-Qur'an dan mengingkari sebagian yang lain membawa seorang hamba kepada suatu kehinaan.

## **B. Keterbatasan**

Penelitian ini menggunakan analisis semiotika sehingga masih banyak terdapat keterbatasan. Beberapa keterbatasan yang dialami peneliti dalam penelitian ini adalah; hasil penelitian ini dapat menjadi bias akibat subjektivitas dari peneliti dalam menginterpretasikan data. Namun, penelitian dengan pendekatan apapun sangat sulit untuk terbebas dari bias penelitian. Keterbatasan yang lain adalah peneliti tidak dapat menjangkau data wawancara karena BNI Syariah tidak dapat menerima permohonan izin penelitian dari peneliti. Maka dari itu penelitian ini hanya dapat mengandalkan interpretasi dari peneliti. Sehingga analisis semiotikalah yang dapat melogiskan dalam arti menginterpretasikan penelitian dengan lebih masuk akal.

## **C. Saran**

### **1. Implikasi Kebijakan**

Penelitian ini menyarankan kepada manajemen BNI Syariah untuk memperhatikan kekurangan-kekurangan dalam identitas etikanya. Penelitian ini menyarankan agar BNI Syariah tidak mengambil dana non-halal ataupun dana-dana yang mempunyai potensi gharar meskipun untuk disalurkan melalui dan kebajikan. Terakhir penelitian ini menyarankan BNI Syariah agar tetap memegang teguh kepada etika bisnis Islam dalam praktiknya dan terus meningkatkan kualitas kinerjanya.

## 2. Saran penelitian yang akan datang

Penelitian ini berharap agar penelitian selanjutnya dapat menggunakan tambahan metode wawancara dalam pengumpulan data penelitian. Hal ini dimaksudkan agar dapat diketahui persepsi dari manajemen BNI Syariah serta dapat lebih menambah kredibilitas data penelitian dengan membandingkan penafsiran peneliti dan persepsi manajemen. Dan mengembangkan teknik analisis data yang lebih efektif.

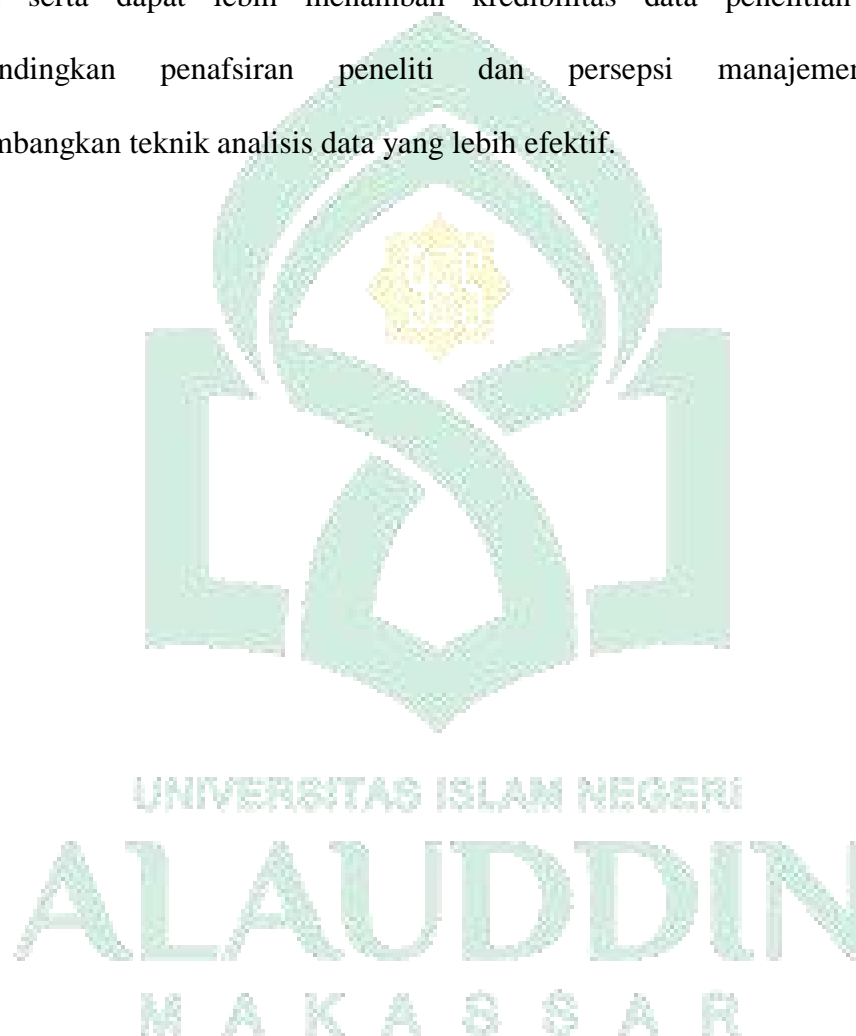

## DAFTAR PUSTAKA

- Adawiyah, Salimatul dan Nur Diana. *Kajian Semiotika Laporan Tahunan PT. Bank Rakyat Indonesia, Tbk Sebelum dan Sesudah Menjadi Pemenang Annual Report Award (ARA) 2014*, Jurnal Prodi Akuntansi Fakultas Ekonomi dan Bisnis Universitas Islam Malang, 2015.
- Aminuddin. *Semantik: Pengantar Studi Tentang Makna*, Bandung: Sinar Baru Algesindo, 2008.
- Amir, Yasraf. *Semiotika Teks: Sebuah Pendekatan Analisis Teks*, Jurnal Mediator, 2004.
- BNI Syariah. *Laporan Tahunan 2016-2018*, <https://www.bnisyariah.co.id>. Diakses 24 Mei 2019.
- Budiani, Rizka Julia. *Narsisme Dalam Laporan Pelaporan Keuangan: Analisis Semiotik Atas Laporan Keuangan Perusahaan Yang Mengalami Kerugian*, Skripsi, 2011.
- Bungin, Burhan. *Metodologi Penelitian Sosial dan Ekonomi "Format-Format Kuantitatif dan Kualitatif untk studi sosiologi, kebijakan public, komunikasi, Mnajemen, dan Pemasaran*, Prenadamedia Grup, 2015.
- D.A, Sakina. *Narsisme Dalam Pelaporan Corporate Social Responsibility: Analisis Semiotik Atas Sustainability Reporting PT Kaltim Prima Coal dan PT Perkebunan Nusantara (Persero)*, E-Journal Ekonomi Bisnis dan Akuntansi Universitas Jember, 2014.
- Departemen Agama RI. *Al-Quran dan Terjemahannya*, Semarang: PT Karya Toha Putra, 2002.
- Gustia, Beni. *Visual Content Analysis Atas Penggambaran Elit Bisnis Dalam Laporan Tahunan: Studi Kasus Pada Laporan Tahunan PT Telkom Indonesia Terbuka Tahun 2013 – 2015*, Skripsi Universitas Negeri Padang, 2017.
- Hadi, Sumasno. *Pemeriksaan Keabsahan Data Penelitian Kualitatif Pada Skripsi*, Jurnal Ilmu Pendidikan, 2016.
- [https://www.academia.edu/1290812/pengertian\\_annual\\_report\\_laporan\\_tahunan](https://www.academia.edu/1290812/pengertian_annual_report_laporan_tahunan). Diakses 25 Juli 2019.
- Irmadariyani, Ririn. *Implementasi Strategic Social Responsibility Dalam Perspektif Shari'ah Enterprise Theory*, Prosiding Seminar Nasional Dinamika Global: Rebranding Keunggulan Kompetitif Berbasis Kearifan Lokal, 2016.
- Ismail. *Perbankan Syariah*. Jakarta: Kencana Prenada Media Group, 2011.
- Kasiyan. *Kesalahan Implementasi Teknik Triangulasi Pada Uji Validitas Data Skripsi Mahasiswa Jurusan Pendidikan Seni Rupa FBS UNY*, Jurnal Imaji, 2015.

- Kharisma, Indra. *Implementasi Islamic Corporate Social Responsibility (CSR) Pada PT. Bumi Lingga Pertiwi Di Kabupaten Gresik*, Jurnal JESTT, 2014.
- Kustiani, Nur Aisyah. *Penerapan Elemen-Elemen Integrated Reporting Pada Perusahaan yang Terdaftar Di Bursa Efek Indonesia*, Jurnal Politenik Keuangan Negara STAN.
- Mansur, Syuhadah. *Pelaporan Corporate Social Responsibility Perbankan Syariah Dalam Perspektif Syariah Enterprise Theory (Studi Kasus Pada Laporan Tahunan PT Bank Syariah Mandiri)*, Jurnal: Economic Jurnal Ekonomi dan Hukum Islam, 2012
- Meleong, Lexy J. *Metodologi Penelitian Kualitatif*. Bandung: PT. Remaja Rosdakarya, 2012.
- Mufraini, Arief. *Akuntansi Dan Manajemen Zakat: Mengomunikasikan Kesadaran Dan Membangun Jaringan*, Jakarta: Kencana Prenada Media Group, 2006.
- Muhibbal, Azhara dan Hasan Basri. *Pengaruh Pengungkapan Identitas Etis Islam, Agency Cost Dan Modal Intelektual Terhadap Kinerja Keuangan (Studi Pada Bank Umum Syariah Periode 2010-2014)*, Jurnal Ilmiah Mahasiswa Ekonomi Akuntansi, 2017.
- Nabilah, Nurul dkk. *Perspektif Maqashid Syariah Pada Pengungkapan Etika Dan Tanggungjawab Sosial Bank Syariah Di Indonesia*, Jurnal E-JRA Fakultas Ekonomi dan Bisnis Universitas Islam Malang, 2019.
- Nurhayati, Sri dan Wasilah. *Akuntansi Syariah Di Indonesia*, Jakarta: Salemba Empat, 2013.
- Oktaviani, dkk. *Analisis Atas Annual Report PT Timah Tbk: Studi Interpretive Dalam Perspektif Semiotika dan Retorika*, Jurnal Ekonomi, Bisnis dan Kewirausahaan, 2017.
- Pradopo, Rachmad Djoko. *SEMIOTIKA: Teori, Metode, dan Penerapannya*, Jurnal Humaniora, 1998.
- Putra, Relistia Adrianto. Farahmita, Aria, *Analisis Ethical Identity Index Sebagai Pengukuran Tingkat Pengungkapan Etika Pada Perbankan Syariah di Indonesia Pada Periode 2010-2011*, Jurnal Fakultas Ekonomi Universitas Indonesia, 2013.
- Putri, Mayang Mega. *Penerapan Tanggung Jawab Sosial Perbankan Syariah Dalam Sudut Pandangnng Shariah Enterprise Theory Periode Tahun 2014 Studi Pada Bank Muamalat Dan Bank BNI Syariah*, Jurnal Ekonomi Akuntansi, 2017.
- Putritama, Afrida. *Penerapan Etika Bisnis Islam Dalam Industri Perbankan Syariah*, Jurnal : Nominal, 2018.
- Rice, Santino. *Pakaian Adat Betawi*, Artikel online, <https://Santinorice.com/pakaian-adat-betawi/>, diakses 2 September 2019

- Sartini, Ni wayan. *Tinjauan Teoritik Tentang Semiotik*, Jurnal Universitas Airlangga.
- Sudaryono. *Metodologi Penelitian*, Jakarta: Raja Grafindo Persada, 2017.
- Sudut Hukum: Portal Hukum Indonesia, *Syariah Enterprise Theory* <https://suduthukum.com/2018/03/syariah-enterprise-theory.html>, diakses 21 juli 2019.
- Sugiono. *Metode Penelitian Bisnis*, Bandung: Alfabeta 2012.
- Sukardi, Budi dan Taufiq Wijaya. *Corporate Ethical Identity Perbankan Syariah di Indonesia*, Jurnal Tsaqafah, 2013.
- Sutrisno, Edy. *Manajemen Sumber Daya Manusia*, Jakarta: Kencana Prenamedia Group, 2009.
- Triyuwono, Iwan. *Metafora Zakat Dan Shari'ah Enterprise Theory Sebagai Konsep Dasar Dalam Membentuk Akuntansi Syariah*, Jurnal: JAAI, 2001.
- Ubaidillah, Muhammad. *Menggali Makna Identitas Etik Dari Bank Syariah : Analisis Semiotika Pada Laporan Tahunan Bank Muamalat*, 2016.
- Umam, Khaerul, *Manajemen Perbankan Syariah*, Bandung: CV Putaka Setia, 2013.
- Umar, Nasaruddin dan Faturrahman Djamil. *Perbankan Syariah: Produk – Produk dan Aspek – Aspek hukumnya*, Jakarta: Kencana Pranada Media Group, 2014.
- Yuliani, Marifah. *Manajemen Lembaga Keuangan Non-Bank Dana Pensiun Berdasarkan Prinsip Syariah*, Jurnal STIE Muhammadiyah Tanjung Redeb, Dinamika Penelitian: Media Komunikasi Sosial Keagamaan, 2017.
- Zainuddin. *Hukum Zakat: Perspektif Normatif, Kesejahteraan Dan Keadilan Sosial*, Makassar: Alauddin University Press, 2013.

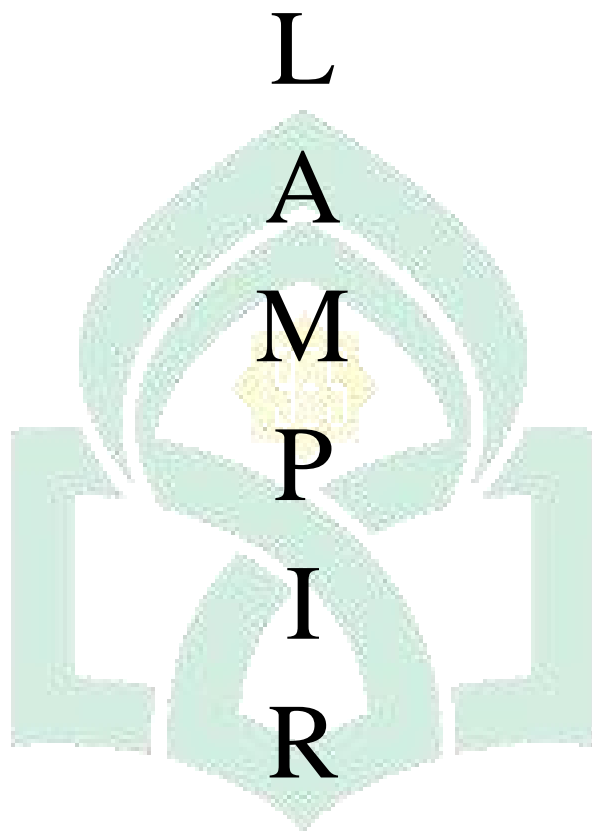

UNIVERSITAS ALAUDDIN NEGERI  
ALAUDDIN  
MAKASSAR



Profil Dewan Komisaris dan Direksi BNI Syariah Periode 2016

	<p>Nama: Fero Purbonegoro Jabatan: Komisaris Utama Riwayat Pendidikan:</p> <ul style="list-style-type: none"><li>➤ Sarjana Ekonomi Universitas Brawijaya, Malang.</li><li>➤ Magister Management Universitas Gadjah Mada, Yogyakarta.</li></ul> <p>Riwayat Pekerjaan:</p> <ul style="list-style-type: none"><li>➤ Komisaris Independen PT Bank Negara Indonesia (Persero) Tbk tahun 2008-2015.</li><li>➤ Direktur PT Bank Negara Indonesia (Persero) Tbk tahun 2003-2008.</li><li>➤ Project Manajer New Core Banking System PT Bank Negara Indonesia (Persero) Tbk tahun 2002-2003.</li></ul>
	<p>Nama: Rizqullah Thohuri Jabatan: Komisaris Independen Riwayat Pendidikan:</p> <ul style="list-style-type: none"><li>➤ Sarjana Ekonomi, Universitas Islam Indonesia, Yogyakarta.</li><li>➤ MBA Bisnis Internasional, Baldwin Wallace College, Ohio, USA.</li><li>➤ Doktor Program Ekonomi dan Keuangan Islam, Universitas Trisakti, Jakarta.</li></ul> <p>Riwayat Pekerjaan:</p> <ul style="list-style-type: none"><li>➤ Direktur Program Universitas Trisakti tahun 2013-2015.</li><li>➤ Direktur Utama PT Bank BNI Syariah tahun 2010-2012.</li><li>➤ Pimpinan Pyoyek Spin Off BNI Syariah, PT Bank Negara Indonesia (Persero) Tbk tahun 2008-2010.</li></ul> <p>Rangkap Jabatan:</p> <ul style="list-style-type: none"><li>➤ Komisaris Independen PT Grha 165, sejak Juni 2015.</li></ul>



Nama: Max R Niode

Jabatan: Komisaris

Riwayat Pendidikan:

- Sarjana Hukum Universitas Hasanuddin, Makassar.
- Magister Hukum Universitas Indonesia, Jakarta.

Riwayat Pekerjaan:

- Wakil Pemimpin Bidang Pemasaran Binsis Non-Ritel Bank BNI Kantor Wilayah Bandung. Tahun 2003-2004.
- Pemimpin Sentra Kredit Menengah Bank BNI Bandung. Tahun 2004.
- Pemimpin Divisi Hukum Bank BNI. Tahun 2004-2011.
- Pemimpin Satuan Pengawasan Internal (Internal Audit) Bank BNI. Tahun 2011-2014.
- Komisaris PT Swadharma Surya Finance. Tahun 2000-2003.
- Komisaris Utama PT Swadharma Surya Finance. Tahun 2003-2006.
- Komisaris PT Asuransi Tri Pakarta. Tahun 2014-2015.
- Anggota Dewan Pengawas Dana Pensiun Bank BNI. Tahun 2010.



Nama: Muhammad Syakir Sula

Jabatan: Komisaris Independen

Riwayat Pendidikan:

- Sarjana Sosial Ekonomi Pertanian Fakultas Pertanian Universitas Padjajaran, Bandung.

Riwayat Pekerjaan:

- PT Asuransi Keluarga sebagai Kepala Cabang Bandung tahun 1995.
- Manager Pemasaran di PT Asuransi Takaful Keluarga tahun 1996-1997.
- Direktur di PT Asuransi Takaful Umum tahun 2000-2005.
- Advisor Direksi di PT Bank Muamalat Indonesia tahun 2005-2006.
- Anggota Komite Perbankan Syariah Bank Indonesia tahun 2008-2010.
- Anggota Dewan Pengawas Syariah PT Bank Tabungan Negara tahun 2010-2015.
- Ketua Dewan Pengawas Syariah PT Nasional Reasuransi tahun 2013-2016.
- Anggota Komite Pengembangan Jasa Keuangan Syariah Otoritas Jasa Keuangan (OJK) sejak 2014.
- Komisaris Independen PT Jamkrindo Syariah sejak 2014  
Ketua Dewan Pengawas Syariah Asuransi Jiwa Central Asia Raya (sejak 2013).



Nama: Imam Teguh Saptono

Jabatan: Direktur Utama

Riwayat Pendidikan:

- Sarjana Agribisnis Fakultas Pertanian Institut Pertanian Bogor.
- Magister Management Argibusiness Institut Pertanian Bogor.
- Doktor Management Agribusiness (DMB-Program-Institut Pertanian Bogor).

Riwayat Pekerjaan:

- Trainee for Management Instructor di PT Garuda Indonesia tahun 1992.
- Divisi Perencanaan Strategis Bank BNI tahun 1996.
- Manager Investor Relation Division tahun 1998-2003.
- Head of Investor Relations Bank Permata tahun 2003-2005. Corporate Secretary Bank Permata tahun 2007.
- Deputy Coordinator untuk non organic growth project Bank BNI tahun 2007-2010.
- Risk & Compliance Director Bank BNI Syariah tahun 2010-2012. Business Director BNI Syariah tahun 2012-2016.



Nama: Junaidi Hisom

Jabatan: Direktur Operasional

Riwayat Pendidikan:

- Sarjana Ekonomi di bidang Manajemen Universitas Sriwijaya.
- Magister Manajemen STIE IPWI, Jakarta.

Riwayat Pekerjaan:

- Koordinator Kredit Cabang Palembang, Bank BNI tahun 1992.
- Pemimpin Kantor Wilayah 9 Banjarmasin tahun 2009-2010.
- Pemimpin Divisi *Human Capital* tahun 2010-2012.
- Chief Operation and Financial Officer BNI Syariah tahun 2012-2013.



Nama: Kukuh Rahardjo

Jabatan: Direktur Bisnis Konsumer

Riwayat Pendidikan:

- Sarjana dari Fakultas Pertanian UPN “Veteran” Yogyakarta jurusan Sosial Ekonomi.

Riwayat Pekerjaan:

- Assistance Vice President BNI Griya, Divisi Kredit Konsumen
- Tahun 2004-2005.
- Assistance Vice President Consumer Business Strategy, Divisi Kredit Konsumen tahun 2005-2008.
- Senior Assistance Vice President, Head of Jakarta Consumer Loan Center tahun 2008-2011.
- Head of Consumer and Retail, Kantor Wilayah 12 Jakarta tahun 2011.
- Executive Vice President Bank BNI Syariah tahun 2011-2016.



Nama: Tribuana Tunggadewi

Jabatan: Direktur Resiko dan Kepatuhan



Riwayat Pendidikan:

- Sarjana Hukum dari Universitas Indoensia, Jakarta.
- Pendidikan profesi Notaris dan PPAT dari Universitas Airlangga, Surabaya.
- Magister Hukum dari Universitas Indonesia, Jakarta.

Riwayat Pekerjaan:

- Assistant Vice President (AVP)- Pemimpin Kelompok Hukum dan Pemantauan Good Corporate Governance tahun 2005-2009.
- Vice President (VP)-Wakil Pemimpin Divisi-Bidang Good Corporate Governance dan Biro Direksi tahun 2009-2011.
- Senior Vice President (SVP)-Corporate Secretary.
- Pemimpin Divisi KMP tahun 2011-2015.
- Senior Executive Vice President (SEVP) Risk & Compliance BNI Syariah tahun 2015-2016.

Profil Dewan Komisaris dan Direksi BNI Syariah Periode 2017

	<p>Nama: Fero Purbonegoro Jabatan: Komisaris Utama Riwayat Pendidikan:</p> <ul style="list-style-type: none"><li>➤ Sarjana Ekonomi Universitas Brawijaya, Malang.</li><li>➤ Magister Management Universitas Gadjah Mada, Yogyakarta.</li></ul> <p>Riwayat Pekerjaan:</p> <ul style="list-style-type: none"><li>➤ Komisaris Independen PT Bank Negara Indonesia (Persero) Tbk tahun 2008-2015.</li><li>➤ Direktur PT Bank Negara Indonesia (Persero) Tbk tahun 2003-2008.</li><li>➤ Project Manajer New Core Banking System PT Bank Negara Indonesia (Persero) Tbk tahun 2002-2003.</li></ul>
	<p>Nama: Rizqullah Thohuri Jabatan: Komisaris Independen Riwayat Pendidikan:</p> <ul style="list-style-type: none"><li>➤ Sarjana Ekonomi, Universitas Islam Indonesia, Yogyakarta.</li><li>➤ MBA Bisnis Internasional, Baldwin Wallace College, Ohio, USA.</li><li>➤ Doktor Program Ekonomi dan Keuangan Islam, Universitas Trisakti, Jakarta.</li></ul> <p>Riwayat Pekerjaan:</p> <ul style="list-style-type: none"><li>➤ Direktur Program Universitas Trisakti tahun 2013-2015.</li><li>➤ Direktur Utama PT Bank BNI Syariah tahun 2010-2012.</li><li>➤ Pimpinan Pyoyek Spin Off BNI Syariah, PT Bank Negara Indonesia (Persero) Tbk tahun 2008-2010.</li></ul> <p>Rangkap Jabatan:</p> <ul style="list-style-type: none"><li>➤ Komisaris Independen PT Grha 165, sejak Juni 2015</li></ul>



**Nama:** Max R Niode

**Jabatan:** Komisaris

**Riwayat Pendidikan:**

- Sarjana Hukum Universitas Hasanuddin, Makassar.
- Magister Hukum Universitas Indonesia, Jakarta.

**Riwayat Pekerjaan:**

- Komisaris PT Asuransi Tri Pakarta, tahun 2014-2015.
- Pemimpin Satuan Pengawas Internal PT Bank Negara Indoensia (Persero) Tbk. tahun 2011-2014.
- Pemimpin Divisi Hukum PT Bank Negara Indonesia (Persero) Tbk. 2004-2011.



**Nama:** Muhammad Syakir Sula

**Jabatan:** Komisaris Independen

**Riwayat Pendidikan:**

- Insinyur Pertanian, Universitas Padjadjaran, Bandung.

**Riwayat Pekerjaan:**

- Komisaris Independen PT Jamkrindo Syariah, tahun 2014-2017.
- Ketua Dewan Pengawas Syariah PT Nasional Reasuransi, tahun 2013-2016.
- Advisor Direksi PT Bank Muamalat Indonesia tahun 2005-2006.

**Rangkap Jabatan:**

- Komisaris Independen PT Jamkrindo Syariah
- Anggota DPS PT Bank Tabungan Negara (Persero) Tbk.
- Sekjen Dewan Pembinaan Ikatan Saudagar Muslim se Indonesia
- Wakil Sekjen Dewan Pakar Ikatan Cendikiawan Muslim Indonesia (ICMI)
- Anggota/Ketua DPS Perum Jamkrindo
- Anggota/Ketua DPS PT Panin Dai-ichi Life
- Anggota/Ketua DPS PT Reasuransi



Nama: Abdullah Firman Wibowo

Jabatan: Direktur Utama

Riwayat Pendidikan:

- Sarjana Pertanian, Universitas Gadjah Mada, Yogyakarta.
- Magister Manajemen, Universitas Gadjah Mada, Yogyakarta.

Riwayat Pekerjaan:

- *Executive Vice President (EVP) Pengembangan Perusahaan Anak PT Bank BNI*, tahun 2016-2017.
- *Senior Executive Vice President (SEVP) Risiko Bsnis PT Bank BNI*, tahun 2015-2016.
- *Executive Vice President (EVP) Divisi Internasional PT Bank BNI*, tahun 2011-2015.



Nama: Junaidi Hisom

Jabatan: Direktur Operasional dan Jaringan

Riwayat Pendidikan:

- Sarjana Ekonomi di bidang Manajemen Universitas Sriwijaya.
- Magister Manajemen STIE IPWI, Jakarta.

Riwayat Pekerjaan:

- *Chief Operating and Financial Officer PT Bank BNI Syariah*, tahun 2012 – 2013.
- *General Manager Divisi Human Capital PT Bank BNI*, tahun 2010-2012.
- *Chief Eexecutive Officer (CEO) Region Se-Kalimantan PT Bank BNI*, tahun 2009 – 2010.



Nama: Dhias Widhiyati

Jabatan: Direktur Bisnis

Riwayat Pendidikan:

- Sarjana Ekonomi, Universitas Satya Wacana, Salatiga.
- Magister Manajemen, Universitas Gajah Mada, Yogyakarta.

Riwayat Pekerjaan:

- *Senior Executive Vice President (SEVP) Bisnis Komersial PT Bank BNI Syariah*, tahun 2016 -2017.
- *Pemimpin Divisi Tata Kelola PT Bank BNI*, tahun 2015-2016.
- *DGM Commercial Remedial & Recovery PT Bank BNI*, tahun 2014-2015.



Nama: Tribuana Tungadewi

Jabatan: Direktur Resiko dan Kepatuhan

Riwayat Pendidikan:

- Sarjana Hukum dari Universitas Indoensia, Jakarta.
- Pendidikan profesi Notaris dan PPAT dari Universitas Airlangga, Surabaya.
- Magister Hukum dari Universitas Indonesia, Jakarta.

Riwayat Pekerjaan:

- *Senior Executive Vice President (SEVP) Risk & Compliance PT BNI Syariah*, tahun 2015- 2016.
- *Senior Vice President (SVP) - Corporate Secretary* dan *Pemimpin Divisi KMP PT Bank BNI*, tahun 2011-2015.
- *Vice President (VP) – Wakil Pemimpin Divisi – Bidang Good Corporate Governance* dan *Biro Direksi PT Bank BNI*, tahun 2009-2011.



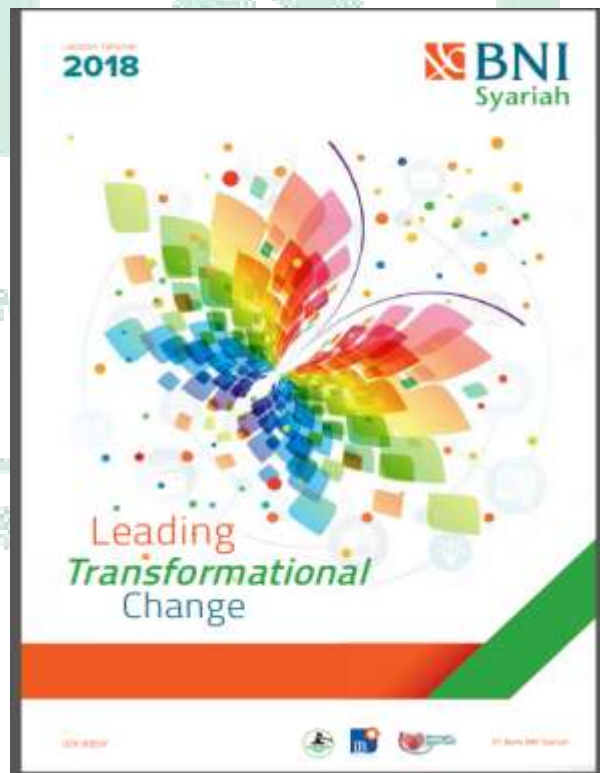
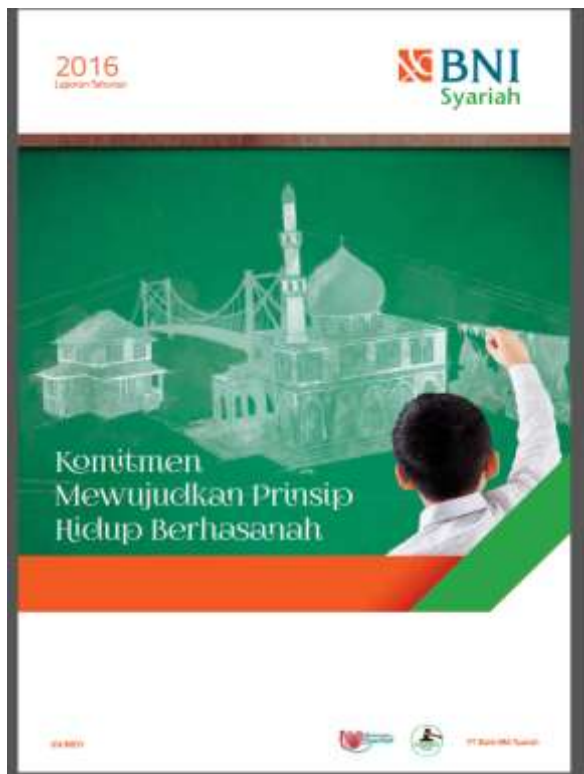



## RIWAYAT HIDUP

Penulis bernama **Khairun Nisa Rita** atau biasa dipanggil Nisa penulis dilahirkan di Padang Sappa pada tanggal 22 Juni 1998, merupakan anak sulung dari empat bersaudara dari pasangan Ayahanda Rita dan Ibunda Resli. Pendidikan penulis dimulai pada tahun 2004 di SDN Maahas Luwuk Banggai Sulawesi Tengah. Kemudian pada tahun 2009 penulis melanjutkan pendidikannya di SMPN 2 Luwuk dan menyelesaikannya pada tahun 2012. Lalu penulis melanjutkan pendidikan Sekolah Menengah Atas di SMAN 1 Luwuk dan menyelesaikannya pada tahun 2015. Pada awal September 2013 penulis telah tercatat sebagai Mahasiswa di Universitas Islam Negeri Alauddin Makassar tepatnya di Samata-Gowa dengan jurusan Ekonomi Islam pada Fakultas Ekonomi dan Bisnis Islam. Akhirnya penulis dapat menyelesaikan pendidikan strata I (S1) di jurusan Ekonomi Islam pada tahun 2019.

UNIVERSITAS ISLAM NEGERI  
ALAUDDIN  
MAKASSAR