

**PENGARUH JUMLAH TANGGUNGAN, PENDAPATAN DAN
PENDIDIKAN KEPALA KELUARGA TERHADAP TINGKAT
PENDIDIKAN ANAK DI DESA BONTO LOJONG,
KECAMATAN ULU ERE KABUPATEN BANTAENG**



Diajukan untuk Memenuhi Salah Satu Syarat Meraih Gelar Sarjana Ekonomi

Jurusan Ilmu Ekonomi pada Fakultas Ekonomi dan Bisnis Islam

UIN Alauddin Makassar

IRMAWATI

90300114172

**ILMU EKONOMI
FAKULTAS EKONOMI DAN BISNIS ISLAM
UNIVERSITAS ISLAM NEGERI ALAUDDIN MAKASSAR
2018**



KEMENTERIAN AGAMA
UNIVERSITAS ISLAM NEGERI ALAUDDIN MAKASSAR
FAKULTAS EKONOMI DAN BISNIS ISLAM

Kampus I Jl. Slt. Alauddin Makassar Tlp. (0411) 864924 Fax 864923
Kampus II Jl. Slt. Alauddin No. 36 Samata Sungguminasa- Gowa Tlp. (0411) 424835 Fax 424836

PENGESAHAN SKRIPSI

Skripsi yang berjudul **“Pengaruh Jumlah Tanggungan, Pendapatan dan Pendidikan Kepala Keluarga terhadap Tingkat Pendidikan Anak di Desa Bonto Lojong Kecamatan Ulu Ere, Kabupaten Bantaeng”**, yang di susun oleh Irmawati NIM : 90300114172, Mahasiswa Jurusan Ilmu Ekonomi Fakultas Ekonomi dan Bisnis Islam UIN Alauddin Makassar, telah diuji dan dipertahankan dalam sidang munaqasyah yang diselenggarakan pada tanggal 19 Maret 2019, bertepatan dengan 12 Rajab 1440 H, dan dinyatakan telah dapat diterima sebagai salah satu syarat untuk memperoleh gelar sarjana Ekonomi pada Fakultas Ekonomi dan Bisnis Islam jurusan Ilmu Ekonomi.

Samata-Gowa, 19 Maret 2019
12 Rajab 1440 H

DEWAN PENGUJI

Ketua : Prof. Dr. H. Ambo Asse, M. Ag
Sekertaris : Prof. Dr. H. Muslimin Kara, M. Ag
Penguji 1 : Prof. Dr. Mukhtar Lutfi, M. Pd.
Penguji 2 : Dr. Alim Syahriati M. Si.
Pembimbing 1 : Dr. Hasbiullah, S. E., M. Si.
Pembimbing 2 : Drs. Thamrin Logawali, M. H.

(.....)
(.....)
(.....)
(.....)
(.....)
(.....)

Diketahui oleh :
Dekan Fakultas Ekonomi dan Bisnis
Islam UIN Alauddin Makassar

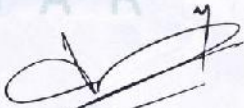
Prof. Dr. H. Ambo Asse, M. Ag
NIP.19581022 198703 1 002

PERNYATAAN KEASLIAN SKRIPSI

Mahasiswa yang bertanda tangan di bawah ini :

Nama : IRMAWATI
NIM : 90300114172
Tempat/Tgl.Lahir : Sinjai, 02 Maret 1997
Jurusan : Ilmu Ekonomi
Fakultas : Ekonomi dan Bisnis Islam
Alamat : Gowa
Judul :Pengaruh Jumlah Tanggungan, Pendapatan, dan Pendidikan Kepala Keluarga terhadap Tingkat Pendidikan Anak di Desa Bonto Lojong, Kecamatan Ulu Ere, Kabupaten Bantaeng.

Menyatakan dengan sesungguhnya dan penuh kesadaran bahwa skripsi ini benar dan hasil karya sendiri. Jika kemudian hari terbukti bahwa ia merupakan duplikat, tiruan, atau dibuat orang lain, sebagian atau seluruhnya, maka skripsi ini dan gelar yang diperoleh karenanya batal demi hukum.

UNIVERSITAS ISLAM NEGERI

ALAUDDIN

MAKASSAR

Gowa, Maret 2019
Penyusun,



IRMAWATI
NIM: 90300114172

KATA PENGANTAR

Assalamu Alaikum Warahmatullahi Wabarakatuh

Alhamdulillah puji syukur penulis panjatkan atas kehadiran Allah SWT karena dengan limpahan rahmat dan hidayahNya sehingga penulis dapat menyusun dan menyelesaikan skripsi ini. Salawat serta salam kepada junjungan Nabiullah Muhammad SAW, Nabi yang tidak pernah jenuh dalam menyampaikan ajaran agama dan telah menjadi suri tauladan bagi umat Islam.

Tujuan penulisan skripsi ini sebagai salah satu persyaratan untuk menyelesaikan Progran Sarjana (S1) Jurusan Ilmu Ekonomi Fakultas Ekonomi dan Bisnis Islam, Universitas Islam Negeri Alauddin Makassar yang berjudul “Pengaruh Jumlah Tanggungan, Pendapatan dan Tingkat Pendidikan Kepala Keluarga Terhadap Tingkat Pendidikan Anak Di Desa Bonto Lojong, Kecamatan Ulu Ere, Kabupaten Bantaeng”.

Penulis menyadari dalam penulisan skripsi ini masih jauh dari kata sempurna dan banyak kekurangan baik dalam metode penulisan maupun dalam pembahasan materi. Penulis menyadari sepenuhnya bahwa memulai hingga mengakhiri penyusunan skripsi ini bukanlah hal yang mudah, ada banyak hambatan dan cobaan yang penulis lalui. Hanya dengan ketekunan dan kerja keraslah sehingga penulis dapat menyelesaikan segala proses tersebut.

Oleh karena itu, kritik dan saran yang bersifat membangun senantiasa penulis harapkan untuk menyempurnakan dikesempatan berikutnya. Salah satu

dari sekian banyak bentuk pertolonganNya yaitu telah digerakkannya hati segelintir hambaNya untuk membantu dan membimbing penulis dalam menyelesaikan skripsi ini. Oleh karena itu terima kasih dan penghargaan yang setinggi-tingginya penulis sampaikan dengan tulus kepada mereka yang turut andil hingga skripsi ini dapat terselesaikan.

Dalam penyusunan skripsi ini, penulis menyadari bahwa tidak akan mampu menyelesaikan skripsi ini tanpa bantuan dari berbagai pihak. Oleh karena itu melalui karya tulis ini, penulis mengucapkan banyak terima kasih kepada pihak yang telah membantu, terutama kepada kedua orang tua Ibu dan Bapak, Norma dan Abd. Wahid terkhusus untuk Ibu yang telah mempertaruhkan seluruh hidupnya untuk kesuksesan anaknya, yang telah melahirkan, membesarkan dan mendidik dengan sepenuh hati dalam buaian kasih sayang kepada penulis dan telah menjadi seorang ibu yang kuat dan tegar meski ia menjadi orang tua tunggal. Satu-satunya wanita tangguh dan tetap tegar menjalani kerasnya alur kehidupan. Kupersembahkan kado kecil ini untuk membuatmu tersenyum dan menangis bangga atas kerja keras dan keteguhan hatimu selama ini. Ucapan terima kasih untuk kakek dan nenek tersayang Salompe dan Tammi yang telah membesarkan, mendidik dan merawat penulis dengan kasih sayang yang tulus tanpa pamrih, kasih sayang dan pengorbananmu takkan kulupakan sampai kapanpun. Terima kasih terkhusus penulis ucapkan untuk suami tercinta Sudirman yang selalu setia dan mendukung penulis untuk melanjutkan pendidikan serta menunjukkan tanggung jawabnya dalam menyelesaikan kuliah penulis baik dari segi materi maupun nonmateri.

Ucapan terimakasih juga penulis ucapkan kepada:

1. Bapak Rektor UIN Alauddin Makassar dan Para Pembantu Rektor serta seluruh jajarannya yang senantiasa mencurahkan dedikasinya dengan penuh keikhlasan dalam rangka pengembangan mutu dan kualitas UIN Alauddin Makassar.
2. Bapak Prof. Dr. H. Ambo Asse, M.Ag selaku Dekan Fakultas Ekonomi Dan Bisnis Islam UIN Alauddin Makassar
3. Bapak Dr. Siradjuddin, SE.,M.Si selaku Ketua Jurusan Ilmu Ekonomi Fakultas Ekonomi dan Bisnis Islam UIN Alauddin Makassar.
4. Bapak Dr. Hasbiullah SE.,M.Si selaku pembimbing I serta Bapak Drs. Thamrin Logawali, MH selaku pembimbing II, dengan ketulusan hati meluangkan waktu, tenaga dan pikiran untuk membimbing dan mengarahkan penulis agar bisa berkarya sebatas kemampuan dan menyelesaikan skripsi ini
5. Untuk penguji Komprehensif Dr. Siradjuddin, SE.,M.Si, Prof. Mukhtar Lutfi, M.Pd, Jamaluddin M, SE., M.Si.
6. Bapak dan Ibu Dosen Fakultas Ekonomi dan Bisnis Islam UIN Alauddin Makassar yang telah menyumbangkan ilmu pengetahuannya kepada penulis, beserta seluruh karyawan FEBI yang telah berjasa dalam proses administrasi
7. Seluruh pegawai Staf Akademik, Staf Perpustakaan, Staf Jurusan Ilmu Ekonomi dan Bisnis Islam yang telah memberi bantuan dalam penulisan skripsi ini.

8. Untuk Paman dan Bibi Hamja, Riska, Hj. Aminah S.Pd, Hj. Asriani, P. Mading, Syamsiah, Haris, Abdullah dan Armin yang telah menyayangi dan senantiasa memberikan bantuannya baik materi maupun non materi, terima kasih banyak untuk kalian.
9. Terima kasih kepada keluarga mertuaku yang telah memberikan dukungan untuk pendidikanku penulis.
10. Untuk sepupuku Hijra, Jeriadi dan Julacha yang selalu setia mendengar keluh kesahku.
11. Terima kasih kepada teman-teman Ilmu Ekonomi C 2014 yang selalu memberi informasi yang terakurat untuk terus bersama-sama dalam melalui tahap demi tahap hingga titik terakhir

Penulis berharap skripsi ini dapat memberikan manfaat bagi semua pihak khususnya untuk penulis. Penulis juga menyadari bahwa skripsi ini jauh dari kesempurnaan. Dengan segenap kerendahan hati penulis berharap kekurangan dapat dijadikan sebagai pelajaran dalam penelitian selanjutnya. Harapan penulis semoga skripsi ini dapat bermanfaat untuk penulis khususnya dan pembaca pada umumnya.

Samata, 10 Februari 2019

Penulis

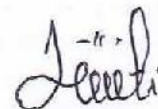

IRMAWATI
90300114172

DAFTAR ISI

SAMPUL	i
PERNYATAAN KEASLIAN SKRIPSI	ii
KATA PENGANTAR	iii
DAFTAR ISI	vii
DAFTAR TABEL	ix
DAFTAR GAMBAR	xi
ABSTRAK	xii
BAB I PENDAHULUAN	
A. Latar Belakang Masalah	1
B. Rumusan Masalah	6
C. Hipotesis	6
D. Penelitian Terdahulu.....	7
E. Tujuan dan Kegunaan Penelitian.....	12
BAB II TINJAUAN PUSTAKA	
A. Keterkaitan Pendidikan dengan Ekonomi	13
B. Jumlah Tanggungan Keluarga.....	14
C. Teori Pendapatan	17
D. Pendidikan Kepala Keluarga	24
E. Tingkat Pendidikan.....	26
F. Faktor Umum yang mempengaruhi tingkat pendidikan anak	34
G. Kerangka Pikir.....	34
BAB III METODE PENELITIAN	
A. Jenis Penelitian	35
B. Lokasi dan Waktu Penelitian.....	35
C. Populasi dan Sampel	35
D. Metode Pengumpulan Data	37
E. Teknik Pengolahan dan Analisis Data.....	37
1. Uji Asumsi Klasik	38
2. Hasil Analisa Regresi Linear Berganda	39
3. Uji Hipotesis.....	39

BAB IV HASIL DAN PEMBAHASAN

A. Gambaran Umum.....	41
1. Kondisi Geografis	41
2. Jumlah Penduduk	42
B. Deskripsi Variabel Penelitian	43
1. Jumlah Tanggungan Kepala Keluarga	43
2. Pendapatan	44
3. Tingkat Pendidikan Kepala Keluarga	46
4. Tingkat Pendidikan Anak	47
C. Hasil Pengolahan Data	49
1. Uji Asumsi Klasik.....	49
a. Uji Normalitas Data	49
b. Uji Multikolinearitas	51
c. Uji Heteroskedastisitas.....	52
d. Uji Autokorelasi.....	53
2. Hasil Analisis Regresi Linear Berganda	54
3. Uji Hipotesis	56
a. Uji Simultan (Uji F)	56
b. Uji Parsial (Uji t).....	57
c. Koefisien Determinasi (R^2).....	58
D. Pembahasan Hasil Penelitian	59
1. Pengaruh Jumlah Tanggungan Kepala Keluarga terhadap Tingkat Pendidikan Anak di Desa Bonto Lojong, Kecamatan Ulu Ere, Kabupaten Bantaeng	59
2. Pengaruh Pendapatan terhadap Tingkat Pendidikan Anak di Desa Bonto Lojong, Kecamatan Ulu Ere, Kabupaten Bantaeng	60
3. Pengaruh Tingkat Pendidikan Kepala Keluarga terhadap Tingkat Pendidikan Anak di Desa Bonto Lojong, Kecamatan Ulu Ere, Kabupaten Bantaeng	61

BAB V PENUTUP

A. Kesimpulan.....	57
B. Saran.....	57

DAFTAR PUSTAKA	58
-----------------------------	-----------

LAMPIRAN	60
-----------------------	-----------

DAFTAR RIWAYAT HIDUP	66
-----------------------------------	-----------

DAFTAR TABEL

Tabel 1.1 Jumlah Murid/Siswa Yang Tamat Sekolah Negeri/Swasta Menurut Tingkatan Di Kecamatan Ulu Ere Kabupaten Bantaeng 2013-2017	2
Tabel 4.1 Jumlah Penduduk Kabupaten Bantaeng Tahun 2013-2017	42
Tabel 4.2 Jumlah Penduduk Berdasarkan Jenis Kelamin Di Desa Bonto Lojong, Kecamatan Ulu Ere, Kabupaten Bantaeng	43
Tabel 4.3 Jumlah Tanggungan Kepala Keluarga Responden Di Desa Bonto Lojong, Kecamatan Ulu Ere, Kabupaten Bantaeng.....	44
Tabel 4.4 Pendapatan Keluarga Di Desa Bonto Lojong, Kecamatan Ulu Ere, Kabupaten Bantaeng.....	45
Tabel 4.5 Tingkat Pendidikan Kepala Keluarga Di Desa Bonto Lojong, Kecamatan Ulu Ere, Kabupaten Bantaeng	47
Tabel 4.6 Tingkat Pendidikan Anak Di Desa Bonto Lojong, Kecamatan Ulu Ere, Kabupaten Bantaeng.....	48
Tabel 4.7 Hasil Uji Multikolinieritas	51
Tabel 4.8 Hasil Uji Autokorelasi	53
Tabel 4.9 Hasil Uji Regresi Linear Berganda.....	54
Tabel 4.10 Hasil Uji Simultan (Uji F)	56
Tabel 4.11 Hasil Uji Parsial (Uji t)	57
Tabel 4.12 Hasil Uji Koefisien Determinasi (R^2)	58

DAFTAR GAMBAR

Gambar 2.1 Kerangka Pikir	35
Gambar 4.1 Grafik Histogram	50
Gambar 4.2 Grafik Normal P-Plot	50
Gambar 4.3 Grafik Hasil Uji Heteroskedastisitas	52

ABSTRAK

Nama : Irmawati

Nim : 90300114172

Judul Skripsi : Pengaruh Jumlah Tanggungan, Pendapatan dan Tingkat Pendidikan Kepala Keluarga terhadap Tingkat Pendidikan Anak di Desa Bonto Lojong, Kecamatan Ulu Ere, Kabupaten Bantaeng

Penelitian ini bertujuan untuk mengetahui pengaruh jumlah tanggungan, pendapatan dan tingkat pendidikan kepala keluarga terhadap tingkat pendidikan anak di Desa Bonto Lojong, Kecamatan Ulu Ere, Kabupaten Bantaeng.

Penelitian ini menggunakan jenis penelitian kuantitatif dan data diolah dengan kebutuhan model yang digunakan. Metode pengumpulan data menggunakan survei sampel, pengambilan sampel pada penelitian ini menggunakan *simple random sampling* dengan rumus Gay and Diehl tahun 1992. Penelitian ini menggunakan sampel sebanyak 100.

Hasil penelitian menunjukkan bahwa jumlah tanggungan berpengaruh positif terhadap tingkat pendidikan anak dengan nilai koefisien 0,538. Variabel pendapatan berpengaruh positif terhadap tingkat pendidikan anak. Dan variabel tingkat pendidikan anak berpengaruh positif terhadap tingkat pendidikan anak dengan nilai koefisien sebesar 0,187. Dari hasil regresi, nilai R-Squared sebesar 0,064 hal ini dapat disimpulkan bahwa besar presentasi tingkat pendidikan anak yang bisa dijelaskan oleh tiga variabel bebas yaitu sebesar 6,4% sedangkan sisanya dijelaskan oleh variabel-variabel yang tidak masuk dalam penelitian ini.

Kata Kunci: Jumlah Tanggungan, Pendapatan, Tingkat Pendidikan Kepala Keluarga, dan Tingkat Pendidikan Anak.

**PENGARUH JUMLAH TANGGUNGAN, PENDAPATAN DAN
PENDIDIKAN KEPALA KELUARGA TERHADAP TINGKAT
PENDIDIKAN ANAK DI DESA BONTO LOJONG,
KECAMATAN ULU ERE KABUPATEN BANTAENG**



SKRIPSI

Diajukan untuk Memenuhi Salah Satu Syarat Meraih Gelar Sarjana Ekonomi

Jurusan Ilmu Ekonomi pada Fakultas Ekonomi dan Bisnis Islam

UIN Alauddin Makassar

IRMAWATI

90300114172

**ILMU EKONOMI
FAKULTAS EKONOMI DAN BISNIS ISLAM
UNIVERSITAS ISLAM NEGERI ALAUDDIN MAKASSAR
2019**

BABI

PENDAHULUAN

A. Latar Belakang Masalah

Pendidikan mempunyai peranan penting bagi suatu negara atau bangsa. Pendidikan merupakan salah satu bentuk pembangunan Nasional untuk meningkatkan kecerdasan masyarakat. Hasil dari keberhasilan pendidikan nasional akan menciptakan masyarakat Indonesia yang cerdas, maju, dan sejahtera. Pendidikan menjadi salah satu sektor yang harus mendapat perhatian khusus dalam pelaksanaan pembangunan nasional.

Pendidikan merupakan modal yang strategis dan realistis dalam pembangunan. Karena pendidikan tidak tampak secara ekonomi tetapi dapat dirasakan manfaatnya yaitu menciptakan Sumber Daya Manusia (SDM) yang berkualitas. Tentu saja itu sangat dibutuhkan oleh suatu negara terutama dalam mengatur atau memanfaatkan Sumber Daya Alam yang dimilikinya.

Pentingnya pendidikan sangat diperhatikan oleh suatu negara . Negara kita memberikan perhatian yang serius dalam bidang pendidikan, mulai dari Pendidikan Anak Usia Dini (PAUD) sampai perguruan tinggi. Semua itu merupakan upaya pemerintah untuk meningkatkan kualitas sumber daya manusia agar mampu bersaing dan mampu mengikuti perkembangan ilmu pengetahuan dan teknologi (IPTEK).

Dewasa ini pendidikan telah tumbuh meluas dan menjadi kebutuhan masyarakat terutama anak-anak usia sekolah. Masyarakat memahami pentingnya pendidikan untuk meningkatkan kualitas sumber daya manusia yang tentu saja akan meningkatkan kehidupan sosial ekonominya.

Pendidikan sering juga dipandang sebagai persiapan untuk kehidupan yang lebih baik di kemudian hari, karena itu banyak orang tua yang tidak ragu-ragu memberikan pengorbanan yang besar untuk pendidikan anak-anaknya. Anak yang telah menamatkan sekolahnya diharapkan sanggup melakukan pekerjaan sebagai mata pencaharian atau setidaknya mempunyai dasar yang cukup untuk mencari nafkah. Semakin tinggi pendidikan semakin tinggi harapan untuk memperoleh pekerjaan yang baik.

Tabel 1.1
Jumlah Murid/Siswa yang Tamat Sekolah Negeri/Swasta Menurut
Tingkatan di Kecamatan Ulu Ere Kabupaten Bantaeng 2013-2017

No	Tahun	SD	SMP	SMA/SMK
1	2017	1174	126	205
2	2016	1282	163	216
3	2015	1298	139	190
4	2014	1382	131	134
5	2013	1427	124	121

Sumber: Badan Pusat Statistik Kabupaten Bulukmaba 2013-2017

Berdasarkan tabel 1.1 dapat di jelaskan bahwa pada tahun 2013 sampai 2017 tingkat pendidikan di kecamatan Ulu Ere, Kabupaten Bantaeng mengalami perubahan dari tahun ke tahun. Tingkat pendidikan SD mengalami peningkatan sari tahun 2013-2015 tetapi mengalami penurunan di tahun 2016 dan 2017. Tingkat pendidikan SMP mengalami peningkatan dari tahun 2013 sampai 2016 dan mengalami penurunan pada tahun 2017 yaitu sebanyak 43 orang. Pada

tingkat SMA juga mengalami peningkatan dari tahun 2013 sampai 2016 tetapi menurun pada tahun 2017 sebanyak 11 orang.

Dari tabel di atas terdapat faktor-faktor yang menyebabkan tingkat pendidikan di Desa Bonto Lojong, Kecamatan Ulu Ere, Kabupaten Bantaeng. Salah satu faktor penyebabnya yaitu jumlah tanggungan kepala keluarga, pendapatan kepala keluarga mempengaruhi tingkat pendidikan anak karena semakin tinggi pendapatan kepala keluarga maka akan semakin besar kesempatan anak untuk menempuh pendidikan.

Tingkat pendidikan orang tua menentukan cara orang tua dalam membimbing dan mengarahkan anaknya dalam bidang pendidikan serta memberikan motivasi atau dorongan untuk menempuh pendidikan.

Sikap, cara berfikir, serta pandangan yang terbentuk pada masing-masing individu setiap jenjang pendidikan akan berbeda satu sama lain. Hal inilah yang menjadi latar belakang tingkat pendidikan orang tua menjadi salah satu faktor yang mempengaruhi sikap dan tindakan orang tua dalam membimbing dan mengarahkan anaknya.

Pendidikan anak sangatlah penting untuk selalu dikaji. Anak sebagai penerus bangsa juga sebagai penerus agama yang harus selalu dibekali dengan ilmu yang bisa menjadi dasar ketika ia dewasa nanti. Hal ini berkaitan dengan firman Allah SWT dalam Q.S Al-Alaq' /96:1-5.

معلم الذي ﴿٢﴾ الأكرم ووربك اقرأ ﴿٣﴾ علق من الإنسن خلق ﴿٤﴾ خلق الذي ربك باسم اقرأ ﴿٥﴾
 يعلم لم ما الإنسن علم ﴿٦﴾ بالقلء

Terjemahnya:

“Bacalah dengan (menyebut) nama Tuhanmu yang Menciptakan. Dia Telah menciptakan manusia dari segumpal darah. Bacalah, dan Tuhanmulah yang Maha pemurah. Yang mengajar (manusia) dengan perantaran kalam. Dia mengajar kepada manusia apa yang tidak diketahuinya”.

Dalam tafsir Al-Misbah Q.S Al-Alaq’/96:1-5 terdapat beberapa nilai pendidikan Islam, diantaranya yaitu nilai pendidikan Islam dalam Q.S Al-Alaq’/96:1-5 terkait dengan nilai pendidikan akidah, syari’ah dan akhlak.

Nilai pendidikan akidah terdapat pada ayat 1 yang memiliki arti penafsiran yang bernilai pendidikan akidah yang mengajarkan kepada umat manusia untuk membaca dengan menyebut nama Allah Swt. Yang Maha Pemurah lagi Maha Penyayang. Nilai pendidikan syari’ah (*ibadah ghairu mahdah*) terdapat pada ayat *kedua* tentang manusia yang Allah ciptakan dari segumpal dara (*‘alaq*) yang memiliki arti bergantung kepada orang lain. Nilai pendidikan akhlak juga tersurat pada ayat ke *tiga* yaitu perilaku ikhlas, sosial dan juga optimis, serta nilai pendidikan akal tersirat pada ayat 4 yaitu Allah mengajarkan dengan perantara kalam yang artinya manusia diberikan akan untuk mempelajari ilmu Allah dan apa yang telah Allah ciptakan.

Ayat tersebut menjelaskan pentingnya seseorang menuntut ilmu terutama ilmu islam. Dalam Q.S Al-Alaq’/96:1-5 Allah memberikan gambaran dasar

tentang nilai-nilai pendidikan yaitu tentang membaca, menulis, meneliti, mengkaji, menelaah sesuatu yang belum diketahui, dan pekerjaan-pekerjaan tersebut harus senantiasa diawali dengan menyertakan nama Allah (*bismillah*).

Membacaitu tidak harus dari bacaan tertulis saja. Hal ini bermakna bahwa pentingnya membaca alam semesta dan lingkungan sekitar untuk menghadapi kehidupan ketika terjun di masyarakat, dan hal itu dapat diketahui hanya dengan menempuh jalur pendidikan agar kita selalu belajar dan mengkaji ilmu yang bermanfaat.

Desa Bonto Lojong, Kecamatan Ulu Ere, Kabupaten Bantaeng yang terdiri dari 2.838 jiwa dengan 666 kepala rumah tangga. Sebagian besar masyarakatnya bekerja sebagai petani yang menggarap tanahnya dengan tiga kali panen setiap tahunnya. Dan bahkan banyak sekali dijumpai keluarga petani yang tergolong cukup dalam materi tetapi tidak menyekolahkan anaknya dan lebih memilih untuk membantu orang tua di kebun.

Berdasarkan penjelasan latar belakang ini, maka peneliti tertarik untuk meneliti ***“Pengaruh Jumlah Tanggungan, Pendapatan dan Pendidikan Kepala Keluarga Terhadap Tingkat Pendidikan Anak Di Desa Bonto Lojong, Kecamatan Ulu Ere, Kabupaten Bantaeng”***.

B. Rumusan Masalah

Berdasarkan latar belakang tersebut maka dapat dirumuskan permasalahan berikut:

1. Apakah jumlah tanggungan keluarga dapat mempengaruhi tingkat pendidikan anak di Desa Bonto Lojong, Kecamatan Ulu Ere, Kabupaten Bantaeng?
2. Apakah pendapatan dapat mempengaruhi tingkat pendidikan anak di Desa Bonto Lojong, Kecamatan Ulu Ere, Kabupaten Bantaeng?
3. Apakah pendidikan kepala keluarga dapat mempengaruhi tingkat pendidikan anak di Desa Bonto Lojong, Kecamatan Ulu Ere, Kabupaten Bantaeng?

C. Hipotesis

Dari arti katanya, hipotesis berasal dari 2 penggalan kata "*hypo*" yang artinya "di bawah" dan "*thesa*" yang artinya "kebenaran". Maka hipotesis dapat diartikan sebagai suatu jawaban yang bersifat sementara terhadap permasalahan penelitian, sampai terbukti melalui data yang terkumpul. Hipotesis penelitian ini adalah sebagai berikut:

1. Diduga bahwa jumlah tanggungan keluarga berpengaruh terhadap tingkat pendidikan anak di desa bontolojong kecamatan uluere kabupaten bantaeng. Sesuai dengan penelitian yang dilakukan oleh Sinta Yelpi Sari dengan judul penelitiannya yaitu Pengaruh Pendapatan, Tingkat Pendidikan Kepala Keluarga Terhadap Tingkat Pendidikan Anak Di Kenagarian Kambang Utara Kecamatan Lengayan Kabupaten Pesisir

Selatan. Hasil penelitiannya yaitu jumlah tanggungan keluarga berpengaruh secara signifikan terhadap tingkat pendidikan anak.

2. Diduga bahwa pendapatan berpengaruh terhadap tingkat pendidikan anak di desa bontoljong kecamatan uluere kabupaten bantaeng. Sesuai dengan penelitian yang dilakukan oleh Uswa dengan Judul Pengaruh Pendapatan Masyarakat Petani Padi Terhadap Tingkat Pendidikan Anak Di Desa Gantarangeke Kabupaten Bantaeng. Hasil penelitiannya yaitu pendapatan petani padi berpengaruh positif dan signifikan terhadap tingkat pendidikan anak di kecamatan gantarangeke kabupaten Bantaeng.
3. Diduga bahwa tingkat pendidikan kepala keluarga berpengaruh terhadap tingkat pendidikan anak di desa bontoljong kecamatan uluere kabupaten bantaeng. Sesuai dengan penelitian yang dilakukan oleh Indah Tri Subekti dengan penelitian yang berjudul Pengaruh Tingkat Pendidikan Dan Jenis Pekerjaan Orang Tua Terhadap Prestasi Belajar Pada Mata Pelajaran PKn siswa kelas II SD Muhammadiyah 4 Kandangsapi. Hasil penelitiannya yaitu tingkat pendidikan dan jenis pekerjaan orang tua mempunyai pengaruh yang signifikan terhadap prestasi belajar PKn siswa kelas II SD Muhammadiyah 4 Kandangsapi.

D. Penelitian Terdahulu

Penelitian terdahulu perlu di acuh dengan tujuan agar peneliti mampu melihat letak penelitiannya dibandingkan dengan penelitian lainnya. Perbedaan penelitian ini dengan penelitian lainnya adalah pada variabel dan hasil penelitian lainnya, selengkapnya dapat dilihat pada uraian dibawah ini :

1. Penelitian yang dilakukan oleh Herman Hadiyanto yang mengambil judul tentang “ Pengaruh pendidikan, pekerjaan dan pendapatan orang tua terhadap prestasi belajar ekonomi pada siswa SMA Negeri 15 Surabaya”. Dengan variabel penelitian yaitu pendidikan, pekerjaan dan pendapatan orang tua terhadap prestasi belajar ekonomi, yang dianalisis menggunakan pendekatan kuantitatif dengan menggunakan uji asumsi klasik, regresi linier berganda dengan uji F dan uji T. Hasil penelitian ini menunjukkan bahwa pendidikan orang tua tidak berpengaruh signifikan terhadap prestasi belajar ekonomi, sedangkan pekerjaan dan pendapatan orang tua berpengaruh signifikan terhadap prestasi belajar ekonomi.
2. Penelitian yang dilakukan oleh Indah Tri Subekti yang mengambil judul tentang ”Pengaruh Tingkat Pendidikan Dan Jenis Pekerjaan Orang Tua Terhadap Prestasi Belajar Pada Mata Pelajaran PKN Siswa Kelas II SD Muhammadiyah 4 Kandang sapi Tahun 2015/2016” dengan variabel penelitian yaitu tingkat pendidikan dan jenis pekerjaan orang tua terhadap prestasi belajar. Penelitian ini menggunakan metode kuantitatif dengan menggunakan analisis regresi berganda, uji T dan uji F dan mencari besarnya sumbangan yang diberikan, hasil penelitian ini menunjukkan (1) tingkat pendidikan dan jenis pekerjaan orang tua mempunyai pengaruh yang signifikan terhadap prestasi belajar PKn siswa kelas II SD Muhammadiyah 4 Kandang sapi, (2) tingkat pendidikan orang tua berpengaruh lebih dominan dibanding jenis pekerjaan orang tua terhadap prestasi belajar PKn siswa kelas II SD Muhammadiyah 4 Kandang sapi.

3. Penelitian yang dilakukan oleh Marselina Fitriani yang mengambil judul "Pengaruh Wanita Bekerja, Tingkat Pendidikan, Jumlah Anggota Keluarga Terhadap Pendapatan Rumah Tangga Masyarakat Muslim Pada Kelurahan 20 Ilir Daerah IV Kecamatan Ilir Timur I Kota Palembang" dengan menggunakan variabel wanita bekerja, tingkat pendidikan, jumlah anggota keluarga dan pendapatan keluarga. Penelitian ini menggunakan teknik analisis regresi berganda. Hasil data penelitian ini menunjukkan bahwa variabel jumlah anggota keluarga tidak berpengaruh secara signifikan terhadap pendapatan keluarga. Sedangkan variabel yang lain seperti variabel wanita bekerja dan tingkat pendidikan berpengaruh terhadap pendapatan keluarga dengan nilai signifikansi masing-masing sebesar 0,000 dan 0,000. Akan tetapi ketika dilakukan pengujian secara bersama-sama semua variabel berpengaruh secara signifikan dengan nilai signifikansi sebesar 0,000.
4. Penelitian yang dilakukan oleh Susantri Langinan, Femmy M G Tulusan, Novva N Plangiten, yang mengambil judul tentang "Pengaruh Kondisi Sosial Ekonomi Keluarga Terhadap Partisipasi Masyarakat Dalam Pembangunan Pendidikan (Suatu Studi Di Kecamatan Pulutan Kabupaten Kepulauan Talaud)", dengan menggunakan variabel keadaan sosial ekonomi keluarga (tingkat pendidikan, jenis pekerjaan, dan jumlah pendapatan ,partisipasi masyarakat pada pembangunan pendidikan (kehadiran individu, memberi bantuan dan sumbangan keuangan, keanggotaan dalam kepanitiaan). Yang dianalisis menggunakan analisis

deskriptif kuantitatif. Dan hasil penelitiannya menunjukkan bahwa jika kondisi sosial ekonomi dapat ditingkatkan sebesar nilai rata-rata variabel tersebut (X) dari hasil pengamatan (58), maka diharapkan partisipasi masyarakat pada pembangunan pendidikan di Kecamatan Pulutan akan meningkat sebesar 51,01 skala. Hasil-hasil analisis secara keseluruhan menunjukkan bahwa kondisi sosial ekonomi keluarga memiliki pengaruh signifikan terhadap partisipasi masyarakat pada pembangunan pendidikan di Kecamatan Pulutan Kabupaten Talaud.

5. Penelitian yang dilakukan oleh Sinta Yelpi Sari yang mengambil judul “Pengaruh Pendapatan, Tingkat Pendidikan Kepala Keluarga, Dan Jumlah Tanggungan Keluarga Terhadap Tingkat Pendidikan Anak Di Kenagarian Kambang Utara Kecamatan Lengayang Kabupaten Pesisir Selatan” dengan variabel penelitian yaitu pendapatan, tingkat pendidikan kepala keluarga, jumlah tanggungan keluarga dan tingkat pendidikan anak, yang menggunakan penelitian deskriptif dan asosiatif. Hasil penelitian ini menunjukkan bahwa 1) Pendapatan orang tua berpengaruh signifikan terhadap tingkat pendidikan anak dengan nilai signifikan $0,000 < 0,05$; 2) Tingkat pendidikan kepala keluarga berpengaruh secara signifikan terhadap tingkat pendidikan anak dengan nilai signifikan $0,000 < 0,05$; 3) Jumlah tanggungan keluarga tidak berpengaruh signifikan terhadap tingkat pendidikan anak dengan nilai signifikan $0,015 > 0,05$.
6. Penelitian yang dilakukan oleh Menhard yang mengambil judul “Pengaruh Pendapatan Orang Tua Dan Status Sosial Terhadap Minat Melanjutkan

Pendidikan Ke Perguruan Tinggi (Studi Kasus STIE Mahaputra Riau)” dengan menggunakan variabel penelitian status sosial ekonomi keluarga dan minat melanjutkan pendidikan ke perguruan tinggi, metode analisis yang digunakan adalah kuantitatif. Hasil penelitian ini menunjukkan bahwa pendapatan orang tua berpengaruh negatif terhadap minat melanjutkan perguruan tinggi pada STIE Mahaputra Riau, serta pendapatan orang tua dan status sosial berpengaruh terhadap minat melanjutkan ke perguruan tinggi pada STIE Mahaputra Riau.

7. Penelitian yang dilakukan oleh Julaiha yang mengambil judul “Pengaruh Status Sosial Ekonomi Keluarga Terhadap Minat Melanjutkan Ke Perguruan Tinggi”, dengan variabel penelitian status sosial ekonomi keluarga, minat melanjutkan ke perguruan tinggi. Metode penelitian yang digunakan adalah metode kuantitatif. Hasil penelitian Hasil penelitian pengujian hipotesis diperoleh nilai t hitung 4.910, jika dibandingkan dengan nilai t tabel pada level signifikan 5% ($\alpha=0,05$) dengan *Degree Of Freedom* (df)= 145 adalah 1,67655. Jadi t hitung $>t$ tabel ($4.910 > 1,67655$) berarti H_0 ditolak dan H_a diterima. Artinya terdapat pengaruh yang signifikan antara status sosial ekonomi keluarga terhadap minat melanjutkan ke perguruan tinggi. Besar pengaruhnya adalah 0,582%.
8. Penelitian yang dilakukan oleh Paulina Christiani dengan judul “Pengaruh Budaya Sekolah Dan Dukungan Orang Tua Terhadap Prestasi Belajar Mata Pelajaran Ips Siswa Kelas Vii Di SMP Negeri 2 Kota Probolinggo”, dengan menggunakan variabel budaya sekolah, dukungan orang tua, dan

prestasi belajar siswa. Metode analisi yang digunakan adalah Deskriptif research dan causal research. Hasil penelitian menunjukkan bahwa: (1) terdapat pengaruh yang signifikan budaya sekolah terhadap prestasi belajar siswa kelas VII di SMP Negeri 2 Kota Probolinggo. (2) terdapat pengaruh yang signifikan dukungan orang tua terhadap prestasi belajar siswa kelas VII di SMP Negeri 2 Kota Probolinggo. Dan (3) terdapat pengaruh yang signifikan budaya sekolah dan dukungan orang tua secara bersama-sama terhadap prestasi belajar siswa.

E. Tujuan dan kegunaan Penelitian

a. Tujuan Penelitian

1. Untuk mengetahui apakah jumlah tanggungan keluarga mempengaruhi tingkat pendidikan anak di Desa Bonto Lojong Kecamatan Ulu Ere Kabupaten Bantaeng ?
2. Untuk mengetahui apakah pendapatan mempengaruhi tingkat pendidikan anak di Desa Bontolojong Kecamatan Ulu Ere Kabupaten Bantaeng ?
3. Untuk mengetahui apakah pendidikan kepala keluarga mempengaruhi tingkat pendidikan anak di Desa Bonto Lojong Kecamatan Ulu Ere Kabupaten Bantaeng ?

b. Kegunaan Penelitian

1. Kegunaan Teoritis

Secara teoritis penelitian ini berguna untuk memperdalam pengetahuan dan pemahaman, serta pengalaman yang diperoleh selama dibangku kuliah. Juga diharapkan dapat memberikan sumbangan kepada para peneliti dalam melakukan penelitian selanjutnya.

2. Kegunaan Praktis

Dapat dijadikan sebagai bahan informasi dan masukan kepada pihak yang membutuhkan informasi.

BAB II TINJAUAN

PUSTAKA

A. Keterkaitan Pendidikan dengan Ekonomi

Pendidikan tidak akan pernah lepas dari masalah ekonomi, baik secara langsung maupun tidak langsung. Menurut Alhumami (2004) menyatakan pendidikan bukan hanya melahirkan sumber daya manusia yang berkualitas, memiliki pengetahuan dan keterampilan, serta menguasai teknologi, melainkan juga dapat menumbuhkan iklim bisnis yang sehat dan kondusif bagi pertumbuhan ekonomi.

Studi tentang investasi sumber daya manusia yang dilakukan oleh Schultz (1961), menyatakan bahwa investasi sumber daya manusia akan mampu meningkatkan kualitas sumber daya itu menjadi lebih produktif dan merupakan salah satu cara untuk keluar dari perbudakan. Melalui peningkatan sumber daya manusia akan menciptakan tingkat kesejahteraan yang tinggi karena manusia akan mempunyai banyak pilihan dalam menentukan hidup sebagai imbas dari adanya pendidikan. Menurut Schultz pendidikan formal adalah cara yang paling efektif untuk meningkatkan sumber daya manusia.

Investasi dalam bidang pendidikan tidak hanya memberikan manfaat bagi individu itu sendiri, tetapi juga bagi masyarakat umum. Pencapaian pendidikan dalam semua jenjang dapat meningkatkan pendapatan dan produktivitas

masyarakat serta menjadi jalan untuk mencapai kesejahteraan social dan ekonomi. Sedangkan kegagalan untuk membangun pendidikan akan melahirkan berbagai masalah seperti: pengangguran, kriminalitas, penyalahgunaan narkoba dan tindakan-tindakan buruk lainnya.

Keterkaitan antara pendidikan dengan ekonomi yaitu dalam teori *Human Capital* yang mengasumsikan bahwa pendidikan formal merupakan salah satu instrument penting untuk menghasilkan masyarakat yang memiliki produktivitas tinggi (Schultz, 1961). Semakin tinggi pendidikan masyarakat maka akan semakin tinggi pula produktivitas masyarakat itu sendiri, dan sebaliknya semakin rendah tingkat pendidikan masyarakat maka tingkat produksinya juga akan semakin rendah. Manusia sebagai *human capital* tercermin dari pengetahuan, gagasan (ide), kreativitas, keterampilan dan produktivitas kerja.

B. Jumlah Tanggungan Keluarga

Jumlah tanggungan keluarga adalah jumlah anggota keluarga yang masih menjadi tanggungan dari keluarga tersebut, baik itu saudara kandung maupun saudara bukan kandung yang tinggal dalam satu rumah tapi belum bekerja.

Jumlah tanggungan khususnya anak biasanya akan menjadi harapan bagi sebuah keluarga untuk mengangkat harkat dan martabat mereka, hal itu berbasis pada istilah “banyak anak banyak rezeki”.

Namun semakin banyak jumlah tanggungan yang dimiliki oleh sebuah keluarga biasanya akan berpengaruh pada tingkat pengeluaran tersebut. Makin banyak tanggungan maka alokasi dana masing-masing anak akan berkurang jika

tidak dibarengi dengan pendapatan yang cukup. Tetapi selain itu jumlah tanggungan bisa menjadi alasan seseorang untuk bisa bekerja.

Misal saja seorang pekerja yang memiliki tanggungan yang banyak akan lebih semangat untuk mencari rezeki karena dia sadar bahwa bukan hanya dia yang akan menikmati hasilnya. Hasil dari kerja kerasnya tersebut akan dinikmati oleh orang lain yang menjadi tanggungannya.

Badan Pusat Statistik mengelompokkan jumlah jumlah tanggungan kedalam tiga kelompok yakni tanggungan keluarga kecil 1-3 orang, tanggungan keluarga sedang 4-6 orang dan tanggungan keluarga besar adalah lebih dari 6 orang. Jumlah tanggungan ini biasanya akan dipengaruhi oleh aspek geografis, pendidikan dan budaya. Karena letak geografis biasanya akan mempengaruhi jumlah tanggungan, misalnya saja keluarga yang berada di kota dengan di desa. Di kota biasanya orang-orang akan berpikir bahwa memiliki anak dua saja sudah cukup karena mereka memperhitungkan berapa biaya yang harus mereka keluarkan nantinya, sedangkan di desa biasanya mereka memiliki banyak anak karena berfikir mereka yang akan menjadi penerus dari keluarga tersebut terlepas dari beberapa jumlahnya.

Keluarga yang memiliki tanggungan yang banyak akan sulit bagi mereka untuk mengontrol dan memotivasi anak dalam hal pendidikannya. Hal tersebut dilakukan untuk membentuk sikap dan tingkah laku yang baik, sehingga anak tidak melakukan hal-hal yang menyimpang tanpa diketahui oleh orang tua.

Sesuai dengan pendapat Elfrindi (2001:97) mengemukakan bahwa besar kecilnya jumlah tanggungan keluarga sangat berpengaruh terhadap tingkat

pendidikan anak karena jumlah keluarga yang besar akan cenderung susah memenuhi kebutuhan, terutama dalam bidang pendidikan. Sebaliknya jika jumlah anggota keluarga yang sedikit akan lebih memperhatikan kebutuhan anggota keluarganya dari segala hal baik itu sandang, pangan dan juga pendidikan.

Pendapat yang dinyatakan dalam Dalyono (2012:59) yang menyatakan bahwa faktor orang tua sangat besar pengaruhnya terhadap keberhasilan anak dalam belajar.

Menurut Erief (1992:42 dalam Sri Maryati) bahwa keluarga merupakan suatu persekutuan sebagai integral dari suatu masyarakat yang terikat oleh suatu ikatan yang kuat, terdiri dari kelompok individu yang hidup bersama sebagai unit sosial yang terikat oleh hubungan darah, perjanjian resmi atau hubungan sosial. Semakin banyak tanggungan dalam suatu keluarga maka akan semakin tinggi kebutuhan untuk konsumsi yang menyebabkan pendapatan berkurang, hal ini mengakibatkan sulitnya bagi orang tua untuk membiayai pendidikan anaknya.

Tanggungan keluarga secara umum dapat diartikan sebagai angka yang menunjukkan banyaknya penduduk pada usia tidak produktif (0-14 tahun dan > 65 tahun) yang harus ditanggung oleh setiap 100 penduduk usia produktif (Badan Pusat Statistik, 2004).

Dari beberapa pendapat di atas maka dapat disimpulkan bahwa jumlah tanggungan keluarga merupakan jumlah tanggungan yang harus dibiayai oleh kepala keluarga sebelum mereka dapat mencari pekerjaan sendiri untuk membiayai kehidupannya sendiri. Jumlah tanggungan disini mencakup semua

anggota keluarga yang tinggal atau menetap dalam satu rumah, termasuk istri, anak, orang tua, paman/bibi, dan keponakan.

C. Teori Pendapatan

Dalam membicarakan pendapatan, sebenarnya sangat perlu untuk mengetahui tentang manfaat dari pendapatan itu sendiri. Tujuan utama dalam melakukan perdagangan yaitu untuk mendapatkan pendapatan, pendapatan diperoleh dari kegiatan yang dilakukan untuk mendapatkan keuntungan.

Keuntungan ditentukan dengan cara mengurangi biaya tetap (biaya penyusutan mesin dan biaya penyusutan alat tangkap) dan biaya variabel (bahan bakar minyak, konsumsi, es balok dan lain-lain) yang dikeluarkan selama proses kerja. Total pendapatan bersih akan diketahui setelah dikurangi dengan total biaya yang dikeluarkan (Sukirno, 2002:391). Lingkaran pendapatan yaitu produksi menciptakan pendapatan.

Pembuatan barang dan jasa oleh bisnis tentu memerlukan jasa-jasa produktif dan semua faktor produksi, dan dari situlah muncul pendapatan, yakni berupa balas jasa untuk semua faktor produksi itu (upah dan gaji, sewa, bunga, dan laba). Lebih rincinya yaitu produksi menciptakan pendapatan, pendapatan menciptakan pengeluaran, dan pengeluaran mendorong rumah tangga bisnis untuk melaksanakan proses produksi. (Rosyidi, 2014:103).

Paul Doglas adalah senator AS asal Illinois dari tahun 1949-1996, professor ekonomi ini menemukan fakta mengejutkan, pembagian pendapatan nasional ini menemukan fakta mengejutkan, pembagian pendapatan nasional

diantara modal dan tenaga kerja tetap konstan selama periode yang panjang. Dengan kata lain, ketika perekonomian mengalami pertumbuhan yang mengesankan, pendapatan total pekerja dan total pendapatan pemilik modal tumbuh pada tingkat yang nyaris sama.

Menurut Sukirno (2006) pendapatan adalah hasil yang diterima penduduk atas prestasi kerjanya selama satu periode tertentu, baik harian, mingguan, bulanan maupun tahunan. Kegiatan usaha pada akhirnya akan memperoleh pendapatan berupa nilai uang yang diterima dari penjualan produk yang dikurangi biaya yang telah dikeluarkan.

Mubyarto (1944), pendapatan adalah hasil bersih dari kegiatan suatu usahatani yang diperoleh dari hasil *bruto* (kotor) dikurangi biaya yang digunakan dalam proses produksi dan biaya pemasaran. Sedangkan menurut (Soekartawi 2004), bahwa pendapatan dibagi menjadi dua bagian yaitu:

1. Pendapatan Kotor (Penerimaan) usahatani

Pendapatan kotor usahatani adalah nilai produksi total usahatani dalam jangka waktu tertentu baik yang dijual, dikonsumsi oleh rumah tangga petani, dan disimpan digudang pada akhir tahun.

2. Pendapatan bersih usahatani adalah selisih antara pendapatan kotor usahatani dengan biaya produksi seperti upah buruh, pembelian bibit, obat-obatan dan pupuk yang digunakan oleh usahatani.

Adapun menurut Case and Fair (2007), Pendapatan adalah jumlah semua upah, gaji, laba, pembayaran bunga, sewa dan bentuk penghasilan lain yang

diterima oleh suatu rumah tangga pada periode waktu tertentu. Pendapatan adalah sumber dana untuk pengeluaran.

Menurut Wury (2007), pendapatan adalah balas jasa yang berupa uang tunai yang diterima oleh penjual berupa laba, pemilik modal berupa bunga dan tenaga kerja berupa upah dan lain sebagainya.

Menurut teori Klasik Jean Baptiste Say (1767-1832) terhadap aliran klasik ialah pandangannya yang mengatakan bahwa setiap penawaran akan menciptakan permintaannya sendiri (*supply creates its own demand*). Pendapat Say ini disebut hukum Say (*Say's Law*). Hukum Say didasarkan pada asumsi bahwa nilai produksi selalu sama dengan pendapatan. Tiap ada produksi, akan ada pendapatan, yang besarnya persis sama dengan nilai produksi tadi.

Kalau pendapatan tidak mengalami perubahan maka kenaikan harga menyebabkan pendapatan riil menjadi semakin sedikit. Dengan perkataan lain, kemampuan pendapatan yang diterima untuk membeli barang-barang menjadi bertambah kecil dari sebelumnya. Maka kenaikan harga menyebabkan konsumen mengurangi jumlah berbagai barang yang dibelinya, termasuk barang yang mengalami kenaikan harga. Penurunan harga suatu barang menyebabkan pendapatan riil bertambah, dari ini akan mendorong konsumen menambah jumlah barang yang dibelinya. (Sukirno, 2015:159).

Pendapatan adalah jumlah penghasilan yang diterima oleh penduduk atas prestasi kerjanya selama satu periode tertentu, baik harian, mingguan, bulanan atau tahunan. Dan ada beberapa klasifikasi pendapatan yaitu:

- 1) Pendapatan pribadi, yaitu semua jenis pendapatan yang diperoleh tanpa dikurangi dengan biaya apapun yang diterima penduduk suatu negara.
- 2) Pendapatan disposable, yaitu pendapatan pribadi dikurangi pajak yang harus dibayarkan oleh para penerima pendapatan, sisa pendapatan yang siap dibelajakan inilah yang dinamakan pendapatan disposable.
- 3) Pendapatan nasional yaitu seluruh barang-barang jadi dan jasa-jasa yang diproduksi oleh suatu negara dalam satu tahun (Sukirno,2012:47).

Pendapatan masyarakat petani ditentukan oleh kegiatan apa yang dilakukan oleh petani tersebut, tingkat pendapat akan mempengaruhi konsumsi masyarakat petani. Dalam teori fungsi konsumsi menyatakan konsumsi adalah fungsi dari *disposable income*. Artinya apabila pendapatan masyarakat petani meningkat maka konsumsi masyarakat juga akan meningkat, dan perlu diketahui bahwa faktor yang menentukan tingkat pengeluaran rumah tangga adalah pendapatan rumah tangga sendiri. Jadi pendapatan masyarakat petani mempengaruhi tingkat konsumsi keluarga petani yang dikeluarkan. Apabila pendapatan masyarakat meningkat maka pemenuhan kebutuhan keluarga petani akan terpenuhi baik dari sisi sandang maupun papan (Mankiw,2007:59).

Analisis pendapatan suatu sistem usaha bertujuan untuk mengetahui seberapa besar tingkat usaha tersebut. Pendapatan keluarga petani sangat beragam. Jumlah pendapatan yang dikeluarkan untuk memenuhi kebutuhan rumah tangganya. Misalnya untuk kebutuhan sehari-hari, kebutuhan beras dan lauk pauk untuk tetap bisa bekerja. Tingkat pendapatan rumah tangga tergantung pada jenis-jenis kegiatan yang dilakukan (Winarti,1988:28). Jenis pekerjaan yang

mengikutsertakan modal atau keterampilan mempunyai produktivitas tenaga kerja lebih tinggi, yang pada akhirnya mampu memberikan pendapatan yang lebih besar. Misalnya seorang mengambil kerja sampingan untuk mengangkut pupuk atau hasil pertanian orang lain maka ia akan mendapatkan upah, dan ini merupakan pendapatan diluar daripada usahanya sebagai petani.

Dalam Al-Qur'an telah dijelaskan bahwa manusia yang mendapatkan rezki dan karunia dari Allah swt dari pendapatan yang dihasilkan maka dia harus mengeluarkan zakatnya. Karena apapun yang dilakukan oleh manusia pasti akan ada balasannya. Seperti yang dijelaskan oleh Allah swt dalam Q.S Al-Baqarah/2: 265.

ومثل الذين ينفقون أموالهم ابتغاء مرضات الله وتثبيتاً من أنفسهم
 كمثل جنة بربوة أصابها وابل فئاتت أكلها ضعفين فإن لم يصبها وابل
 فظل^{لله} والله بما تعملون بصير ﴿٢٦٥﴾

Terjemahnya:

“ Dan perumpamaan orang-orang yang membelanjakan hartanya Karena mencari keridhaan Allah dan untuk keteguhan jiwa mereka, seperti sebuah kebun yang terletak di dataran Tinggi yang disiram oleh hujan lebat, Maka kebun itu menghasilkan buahnya dua kali lipat. jika hujan lebat tidak menyiraminya, Maka hujan gerimis (pun memadai). dan Allah Maha melihat apa yang kamu perbuat”(Departemen Agama RI, 1989: 66)

Mengenai firman_Nya: wa tatsbiitan min anfusiHim (“dan untuk keteguhan jiwa mereka”). Asy-Sya’abi mengatakan artinya percaya dan yakin. Ayat tersebut merupakan perumpamaan orang-orang yang beriman yang

menginfakkan hartanya untuk mencari keridhaan Allah ta'ala: wa tatsbiitan min anfusiHim yang artinya mereka benar-benar yakin dan teguh bahwa Allah akan memberikan pahala atas amal perbuatan mereka tersebut dengan pahala yang lebih banyak.

Dalam tafsir Al-Quran di atas menjelaskan tentang perumpamaan orang yang menginfakkan harta dari pendapatan yang kita miliki. Serta sebagian harta yang kita miliki terdapat hak orang miskin. Dan hak mereka kita berikan salah satunya dengan memberikan zakat dari pendapatan yang kita peroleh.

Seperti seorang petani yang menginfakkan hartanya di jalan Allah Swt salah satunya dengan membiayai pendidikan anak-anaknya karena menuntut ilmu itu wajib bagi setiap umat muslim,

Tingkat pendapatan adalah jumlah penerimaan berupa uang atau barang yang dihasilkan oleh segenap orang yang merupakan balas jasa untuk faktor-faktor produksi (BPS, 2006: 8). Ada tiga sumber penerimaan rumah tangga yaitu:

- 1) Pendapatan dari gaji dan upah yaitu balas jasa terhadap kesediaan orang menjadi tenaga kerja.
- 2) Pendapatan dari asset produktif yaitu asset yang memberikan pemasukan atas balas jasa penggunaannya.
- 3) Pendapatan dari pemerintah atau penerimaan transfer adalah pendapatan yang diterima bukan sebagai balas jasa atau input yang diberikan.

Faktor-faktor yang mempengaruhi pendapatan keluarga menurut Sunardi dan Evers (1982:98-100) adalah:

1. Pekerjaan

Pekerjaan akan berpengaruh langsung terhadap pendapatan, apakah jauh dari pekerjaan tersebut dalam lahan basah, dalam arti lahan basah yang bisa cepat mendapatkan uang atau dalam lahan yang sulit untuk memperoleh uang atau yang biasa disebut lahan kering.

2. Pendidikan

Tingkat pendidikan akan berpengaruh pula pada pendapatan. Dalam jenis pekerjaan yang sama, yang memerlukan fikiran untuk mempekerjakannya, tentunya orang yang memiliki tingkat pendidikan yang tinggi akan lebih cepat untuk menyelesaikan pekerjaannya dibandingkan orang yang berpendidikan rendah. Hal demikian tentunya akan berpengaruh pada penghasilan.

3. Jumlah Anggota Keluarga

Jumlah anggota keluarga akan berpengaruh terhadap perolehan pendapatan keluarga. Semakin banyak anggota keluarga yang bekerja semakin banyak pula pendapatan yang diperoleh keluarga, namun akan terjadi sebaliknya bila yang bekerja sedikit, sedangkan jumlah tanggungan banyak tentunya akan memberatkan.

Faktor-faktor yang mempengaruhi tingkat pendapatan petani antara lain:

1. Faktor Internal

Bantuan dari pemerintah maupun swasta untuk kelompok tani sehingga petani dapat meningkatkan efisiensi peralatan, pupuk maupun tenaga kerja meskipun dengan luas lahan yang sama sebelum mengikuti kelompok tani.

2. Faktor Eksternal

Faktor eksternal yaitu harga saat penjualan dan kualitas hasil pertanian saat penjualan. Hal ini menunjukkan bahwa dengan mengikuti kelompok tani dapat meningkatkan hasil produksi yang juga akan meningkatkan pendapatan petani.

Dalam penelitian ini yang dimaksud dengan pendapatan orang tua adalah penghasilan berupa uang yang diterima sebagai balas jasa dari kegiatan pertanian dalam satuan rupiah. Bagaimana pun aktivitas yang dilakukan seseorang anak membutuhkan finansial dari orang tuanya. Contohnya; ketika anak ingin menempuh pendidikan pasti memerlukan dukungan dari orang tuanya terutama yang berupa uang atau finansial. Besar kecilnya tingkat pendapatan akan berpengaruh pada kelangsungan pendidikan anak, karena pendidikan membutuhkan biaya. Semakin tinggi jenjang pendidikan semakin besar biaya pendidikannya. Pendapatan seseorang antara satu dengan yang lain berbeda-beda sesuai dengan pekerjaan, pendidikan dan jumlah anggota keluarganya.

D. Pendidikan Kepala Keluarga

Pendidikan orang tua memiliki peranan yang sangat penting dalam tingkat pendidikan anak, terutama dari pendidikan kepala keluarga. Karena kepala keluarga merupakan pimpinan dari sebuah rumah tangga, harmonisnya sebuah rumah tangga bergantung kepada ketegasan dari kepala keluarga, sehingga kepala keluarga merupakan suri tauladan bagi anggota keluarga.

Menurut Hasbullah (2009:90) menjelaskan bahwa sikap anak disekolah terutama akan dipengaruhi oleh sikap orang tuanya (kepala keluarganya). Pendidikan kepala keluarga mempunyai pengaruh yang besar terhadap pendidikan anak-anaknya.

Kepala keluarga yang berpendidikan tinggi akan mempunyai persepsi dan motivasi yang cukup besar dalam pendidikan anaknya. Tinggi atau rendahnya tingkat pendidikan kepala keluarga akan memberikan pengaruh pada pendapatan yang diperoleh oleh rumah tangga. Dimana tingkat pendidikan yang tinggi akan memperoleh pendapatan yang tinggi, begitu juga sebaliknya tingkat pendidikan yang rendah akan memperoleh pendapatan yang rendah pula. Hal inilah yang menyebabkan kepala keluarga memberikan partisipasi dengan cara yang berbeda-beda dalam kegiatan pendidikan anaknya.

Pendidikan kepala keluarga dikelompokkan menjadi tiga bagian yaitu pendidikan tinggi, pendidikan menengah dan pendidikan rendah. Mereka yang berpendidikan rendah adalah mereka yang mempunyai pendidikan 0-6 tahun, sedangkan yang berpendidikan menengah adalah mereka yang memiliki pendidikan 7-12 tahun. Dan yang memiliki pendidikan tinggi adalah mereka yang mempunyai pendidikan diatas 12 tahun (Masri Singarimbun dan Sofian Effendi 1989).

Tingkat pendidikan kepala keluarga akan mempengaruhi jenis pekerjaan mereka sehingga akan berpengaruh terhadap pendapatannya. Tingkat pendidikan yang rendah menyebabkan susah mereka untuk mencari pekerjaan selain pekerjaan sebagai petani yang tidak memerlukan ijazah atau pendidikan yang tinggi. Umumnya mereka bekerja berdasarkan pengalaman dan pelatihan.

Pendidikan kepala keluarga yang rendah juga menyebabkan kurangnya motivasi untuk anak-anaknya dalam menempuh pendidikan. Serta kurangnya

kepercayaan orang tua terhadap anak-anaknya disebabkan banyaknya kasus anak sekolah yang putus sekolah karena faktor kenakalan remaja.

Pandangan yang buruk oleh kepala keluarga menyebabkan mereka tidak mempunyai keinginan yang kuat untuk menyekolahkan anak-anaknya. Hal ini juga disebabkan karena orang tua belum merasakan bagaimana kehidupan seseorang yang memiliki pendidikan yang tinggi, mereka pada umumnya dapat memperoleh pekerjaan yang lebih baik.

Tetapi ada juga orang tua yang pendidikannya rendah tetapi sadar akan pentingnya pendidikan untuk masa depan anak-anaknya, mereka akan berusaha semampunya untuk menyekolahkan anak-anaknya sampai sarjana.

E. *Tingkat Pendidikan*

Secara bahasa pendidikan berasal dari bahasa Yunani, *paedagogy* yang mengandung makna seorang anak yang pergi dan pulang sekolah diantar oleh seorang pelayan. Pelayan yang mengantar dan menjemput dinamakan Paedagogos. Dalam bahasa romawi pendidikan diistilahkan sebagai educate yang berarti mengeluarkan sesuatu yang berada didalam. Dalam bahasa inggris pendidikan diistilahkan *to educate* yang berarti memperbaiki moral dan melatih intelektual (Muhajir,2002: 20)

Pendidikan sebagai ilmu pengetahuan ilmiah (*science*) mengalami perkembangan terus menerus. Demikian pula dengan definisi pendidikan juga mengalami perkembangan terus menerus. Sesuai perkembangannya terdapat tiga definisi pendidikan, yaitu :

a. Definisi Tradisional

Definisi tradisional dinyatakan sebagai “usaha kaum dewasa untuk mendewasakan anak yang belum dewasa” dikatakan sebagai definisi tradisional karena telah berjalan bertahun-tahun bahkan mungkin berabad-abad. Kehidupan dan kedewasaan anak ditentukan dan diarahkan oleh orang tua bahkan pasangan hidup pun ditentukan oleh orang tua.

Dengan demikian kedewasaan anak pun ditentukan oleh orang tua. Anak dipersepsikan sebagai objek bukan subjek, maka pendidikan yang dilakukan baik oleh orang tua maupun institusi pendidikan pada hakikatnya merupakan usaha orang dewasa untuk mendewasakan anak yang belum dewasa.

b. Definisi Transisi

Definisi pendidikan dinyatakan “ bantuan yang diberikan oleh orang dewasa kepada anak yang belum dewasa dalam rangka mencapai kedewasaannya”, dikatakan sebagai definisi transisi karena mulai disadari oleh orang tua maupun para guru atau pendidik bahwa anak seharusnya diberi kebebasan untuk menentukan dan mengarahkan dirinya sendiri tentang tujuan hidupnya.

Perubahan persepsi ahli atau para filsuf yang terus menerus menelaah dan meneliti siapa sebenarnya anak itu atau dengan kata lain siapa sebenarnya hakikat anak dan bagaimana sebenarnya hakikat pendidikan.

Hasil telaah menunjukkan bahwa anak secara kodrati adalah manusia yang mempunyai kebebasan yang dapat menentukan sendiri arah dan tujuan hidupnya. Maka pendidikan hanyalah bersifat bantuan agar arah dan tujuan hidup anak tidak salah atau melenceng dari arah dan tujuan hidup yang ditetapkan anak.

c. Definisi Moderen

Definisi pendidikan dinyatakan: “proses penyadaran yang terjadi karena interaksi berbagai faktor yang menyangkut manusia dan potensinya serta alam lingkungan dan kemungkinan-kemungkinan didalamnya. Didalam proses penyadaran tersebut anak menemukan dirinya dengan kemampuan dan kelemahannya dan menemukan alam lingkungannya dengan kemungkinan dan keterbatasan yang ada”.

Dikatakan sebagai definisi moderen karena setelah melalui penelaahan dan penelitian yang mendalam ternyata anak mempunyai potensi-potensi yang dapat dikembangkan menjadi kemampuan-kemampuan yang berguna untuk menghadapi tantangan dan masalah-masalah dalam hidupnya. Disadari pula bahwa manusia tidak hidup dalam ruang hampa tetapi terkait dengan lingkungannya, baik yang bersifat sosial maupun alam.

Manusi hidup tidak terlepas dari kedua hal tersebut yaitu kemampuan-kemampuan manusia dan keunggulan-keunggulan lingkungannya. Manusia hidup berinteraksi dengan lingkungan sosial dan akan *survival* bila dapat memanfaatkan alamnya, misalnya bumi dan kekayaan alam yang terkandung di dalamnya. Sehingga definisi pendidikan moderen harus mengangkat realitas tersebut yaitu suatu proses penyadaran yang didalamnya terjadi interaksi manusia beserta keunggulan dan kelemahannya dengan lingkungannya baik sosial maupun alam beserta kelebihan dan keterbatasannya.

Penjelasan dari definisi moderen dari pendidikan adalah sebagai berikut:

- 1) Penemuan diri dan penemuan lingkungan dapat menyebabkan manusia mulai percaya diri dan percaya kepada lingkungan hidupnya. Kepercayaan ini menyebabkan manusia mampu menjawab tantangan hidupnya. Mudah memperbaiki nasibnya sendiri.
- 2) Perubahan yang diusahakan ialah kesadaran, maka proses tersebut disebut proses penyadaran. Kesadaran yang pertama yaitu kesadaran akan diri sendiri yaitu kesadaran akan kemampuan dan kelemahan diri sendiri, kesadaran akan lingkungan dengan peluang dan keterbatasannya.
- 3) Proses terjadi karena interaksi berbagai faktor. Interaksi tersebut disebut interaksi dialogal atau dialogik. Faktor yang berinteraksi: peserta didik, pendidik, bahan didik lingkungan atau fisik, dan sosial budaya. Dari interaksi ini peserta didik menemukan dan menemukan lingkungan. Dialog merangsang peserta didik untuk memanfaatkan kemampuannya dalam memanfaatkan lingkungan.
- 4) Sambil mengembangkan diri peserta didik diberi bekal hidup. Bekal tersebut: pengetahuan (*knowledge*), ilmu pengetahuan (*science*), keterampilan (*skill*), nilai-nilai hidup (*values*). Dengan bekal-bekal tersebut peserta didik merasa lebih siap dan lebih mampu.
- 5) Karena merasa lebih siap dan lebih mampu peserta didik makin percaya kepada dirinya sendiri. Karena pengetahuan, ilmu pengetahuan, keterampilan, nilai-nilai hidup tersebut memengaruhi dirinya dalam lingkungan, maka peserta didik makin percaya pada lingkungan .

6) Sambil menghadapi tantangan hidup dalam lingkungan konkret, peserta didik makin mampu menghadapi situasi hidup. Karena situasi selalu berubah, maka kemampuan untuk menghadapi selalu dikembangkan. Manusia melakukan perubahan dan pemekaran diri (*ego extension*).

Pendidikan adalah suatu usaha sadar memfasilitasi orang sebagai pribadi yang utuh sehingga teraktualisasi dan terkembangkan potensinya mencapai taraf pertumbuhan dan perkembangan yang dikehendaki melalui belajar (Munandir, 2001).

Menurut Undang-Undang RI No. 20 Tahun 2003 tentang Sistem Pendidikan Nasional Bab I Ketentuan Umum Pasal 1, Pendidikan adalah usaha sadar dan terencana untuk mewujudkan suasana belajar dan proses pembelajaran agar peserta didik secara aktif mengembangkan potensi dirinya untuk memiliki kekuatan spiritual keagamaan, pengendalian diri, kepribadian, kecerdasan, akhlak mulia serta keterampilan yang diperlukan dirinya, masyarakat, bangsa dan negara.

Adapun jenjang pendidikan menurut Ihsan (2011) terdiri dari pendidikan dasar, pendidikan menengah, dan pendidikan tinggi. Sedangkan menurut pasal 14 UURI No. 20 Tahun 2003 Tentang Sistem Pendidikan Nasional menyatakan bahwa jenjang pendidikan formal terdiri atas pendidikan dasar, pendidikan menengah, dan pendidikan tinggi. (1) Pendidikan dasar merupakan jenjang pendidikan yang melandasi jenjang pendidikan menengah. Pendidikan dasar berbentuk sekolah dasar (SD) dan madrasah ibtidaiyah (MI) atau bentuk lain yang sederajat serta sekolah menengah pertama (SMP) dan madrasah tsanawiyah (MTs) atau bentuk lain yang sederajat; (2) Pendidikan menengah terdiri atas

pendidikan menengah umum dan pendidikan menengah kejuruan. Pendidikan menengah berbentuk sekolah menengah atas (SMA), madrasah aliyah (MA), sekolah menengah kejuruan (SMK), dan madrasah aliyah kejuruan (MAK), atau bentuk lain yang sederajat. (3) Pendidikan tinggi merupakan jenjang pendidikan setelah pendidikan menengah yang mencakup program pendidikan diploma, sarjana, magister, spesialis dan doktor yang diselenggarakan oleh pendidikan tinggi. Perguruan Tinggi dalam bentuk akademik, politeknik, sekolah tinggi, institut, atau unuversitas.

Sedangkan menurut Nurseno (2009) secara lebih terperinci dapat kita jumpai statifikasi pendidikan sebagai berikut: (1) Pendidikan sangat tinggi (profesor, doktor); (2) Pendidikan tinggi (sarjana, mahasiswa); (3) Pendidikan menengah (SMA); (4) Pendidikan rendah (SD dan SMP); (5) Tidak berpendidikan (buta huruf).

Menurut Cahyono dalam Arya Dwi Andana Putri dan Nyoman Djinar Setiawina (2013: 175), tingkat pendidikan merupakan salah satu faktor yang mempengaruhi pendapatan dan jenis pekerjaan. Tingkat pendidikan dan jenis pekerjaan seseorang akan mempunyai pengaruh terhadap pendapatan yang diperoleh.

Semakin tinggi tingkat pendidikan maka akan semakin tinggi jenis pekerjaan yang dilakukan dan semakin tinggi pula pendapatan yang diperoleh. Semakin rendah tingkat pendidikan maka semakin rendah jenis pekerjaan yang dilakukan dan semakin rendah pula pendapatan yang diperoleh. Orang tua yang mempunyai tingkat pendidikan dan pendapatan yang tinggi akan mendukung

anaknya untuk bersekolah, sedangkan orang tua yang tidak menyadari pentingnya pendidikan akan bermasa bodoh tentang pendidikan anak-anaknya.

Michael P. Todaro, 2009 mengatakan bahwa pendidikan merupakan usaha sadar manusia untuk memperoleh keahlian maupun keterampilan untuk mengembangkan diri di dalam maupun di luar sekolah dan berlangsung seumur hidupnya.

Sedangkan Ward dalam Ballalantine, (1983) Orang yang memiliki tingkat pendidikan yang lebih tinggi akan memperoleh pendapatan yang lebih baik. Pendidikan menjadi wahana yang menjembatani kesenjangan antara tingkat pendidikan yang telah dicapai dengan tingkat pendidikan yang diinginkan atau dipersyaratkan untuk mencapai suatu tujuan.

Menurut B. D. Hol Singer (1987), pendidikan merupakan barang konsumsi dan barang investasi. Pendidikan merupakan barang konsumsi (*consumption goods*) menandakan bahwa pendidikan merupakan kebutuhan yang harus terpenuhi oleh setiap insan dan karenanya masyarakat akibat pembangunan semakin besar pula tingkat kebutuhan masyarakat terhadap pendidikan.

Menurut Becker (1993), pendidikan merupakan suatu proses kegiatan investasi yang meningkatkan keahlian seseorang (*investmen in human capital*). Kepentingan ekonomi pendidikan telah menjamur diseluruh dunia. Kebutuhan terhadap kesehatan, migrasi dan investasi modal manusia, bahkan telah berkembang sangat cepat.

Adanya pelatihan khusus dan umum menggambarkan adanya hubungan antara keterampilan kerja dan perputaran tenaga kerja yang akan menimbulkan kegiatan “menimbung” tenaga kerja selama siklus perubahan dalam bisnis.

Menurut Sulawirso (2003) mengatakan bahwa pendidikan adalah sebagai konsekuensi adanya teknologi yang selalu berkembang sebagai salah satu syarat pokok pembangunan pertanian, karena dengan pendidikan diharapkan seseorang mampu mengembangkan jiwa ingin belajar dan menyelidiki, menanamkan keyakinan bahwa dengan pendidikan akan mampu menguasai pengetahuan dan memiliki keterampilan untuk menerapkan setiap teknologi baru yang diciptakan.

Selain itu, yang lebih penting bahwa pendidikan diharapkan dapat membuka cakrawala berfikir agar peka terhadap masalah yang dihadapi dan mampu mencari alternatif pemecahan masalah yang dihadapi yang paling tepat untuk kasus yang khusus.

Dalam penelitian ini yang dimaksud dengan tingkat pendidikan adalah seberapa banyak masyarakat yang terlibat dalam dunia pendidikan, baik dari anak maupun orang tuanya.

Tingkat pendidikan merupakan salah satu faktor yang mempengaruhi pendapatan dan jenis pekerjaan seseorang. Semakin tinggi tingkat pendidikan seseorang maka kesempatan untuk memperoleh pekerjaan yang lebih baik akan semakin besar. Hal ini berdampak pada jumlah pendapatan yang diperoleh, semakin baik pekerjaan seseorang maka pendapatannya juga akan semakin tinggi.

F. Faktor Umum Yang Mempengaruhi Tingkat Pendidikan Anak

Faktor umum yang mempengaruhi tingkat pendidikan anak yaitu:

- 1) Pendapatan orang tua;
- 2) Pekerjaan orang tua;
- 3) Pendidikan orang tua;
- 4) Kurangnya motivasi orang tua dalam menyekolahkan anaknya;
- 5) Rendahnya keinginan anak untuk melanjutkan sekolahnya;
- 6) Jauhnya jarak antara masyarakat dengan lokasi sekolah;
- 7) Kebanyakan orang tua menyuruh anaknya bekerja setelah tamat SD atau SMP, baik menjadi buruh atau membantu orang tua dikebun;
- 8) Umur orang tua;
- 9) Pendapatan dan pengeluaran orang tua;
- 10) Jumlah tanggungan keluarga (anak).

Dari beberapa faktor tersebut peneliti tertarik untuk meneliti pengaruh jumlah tanggungan, pendapatan dan tingkat pendidikan kepala keluarga terhadap tingkat pendidikan anak.

G. Hubungan Antar Variabel

1. Jumlah tanggungan keluarga terhadap tingkat pendidikan anak

Jumlah tanggungan keluarga yang banyak dan tidak dibarengi dengan pendapatan yang memadai akan menyebabkan sulitnya anak untuk menempuh pendidikan karena dana yang diperoleh orang tua dialokasikan dalam berbagai hal.

2. Pendapatan terhadap tingkat pendidikan anak

Pendapatan berpengaruh terhadap tingkat pendidikan anak karena semakin rendah pendapatan orang tua maka semakin sulit anak untuk menempuh pendidikan yang lebih tinggi dan sebaliknya semakin tinggi pendapatan orang tua yang dibarengi dengan kesadaran akan pentingnya pendidikan maka kemungkinan untuk melanjutkan pendidikan anak ke jenjang yang lebih tinggi akan semakin banyak.

3. Pendidikan kepala keluarga terhadap tingkat pendidikan anak

Pendidikan kepala keluarga berpengaruh terhadap tingkat pendidikan anaknya yaitu bagaimana orang tua khususnya kepala keluarga memberikan motivasi kepada anak-anaknya untuk menempuh pendidikan yang lebih tinggi. Tetapi ada juga orang tua yang tingkat pendidikannya rendah tetapi sadar akan pentingnya pendidikan sehingga mereka berusaha semampunya untuk menyekolahkan anaknya ke jenjang pendidikan yang lebih tinggi.

H. Kerangka Pikir

Variabel jumlah tanggungan (X1), pendapatan (X2), pendidikan kepala keluarga (X3) berpengaruh terhadap tingkat pendidikan anak (Y) jika masyarakat yang berdomisi di desa yang memiliki latar belakang pendidikan yang rendah, modal terbatas, jumlah tanggungan yang cukup banyak yang menyebabkan mereka kurang mampu untuk menstabilkan perekonomiannya. Kondisi inilah yang akan berdampak pada kehidupan sosial ekonominya termasuk pendidikan anak-anaknya.

Gambar 2.1 Kerangka Pikir

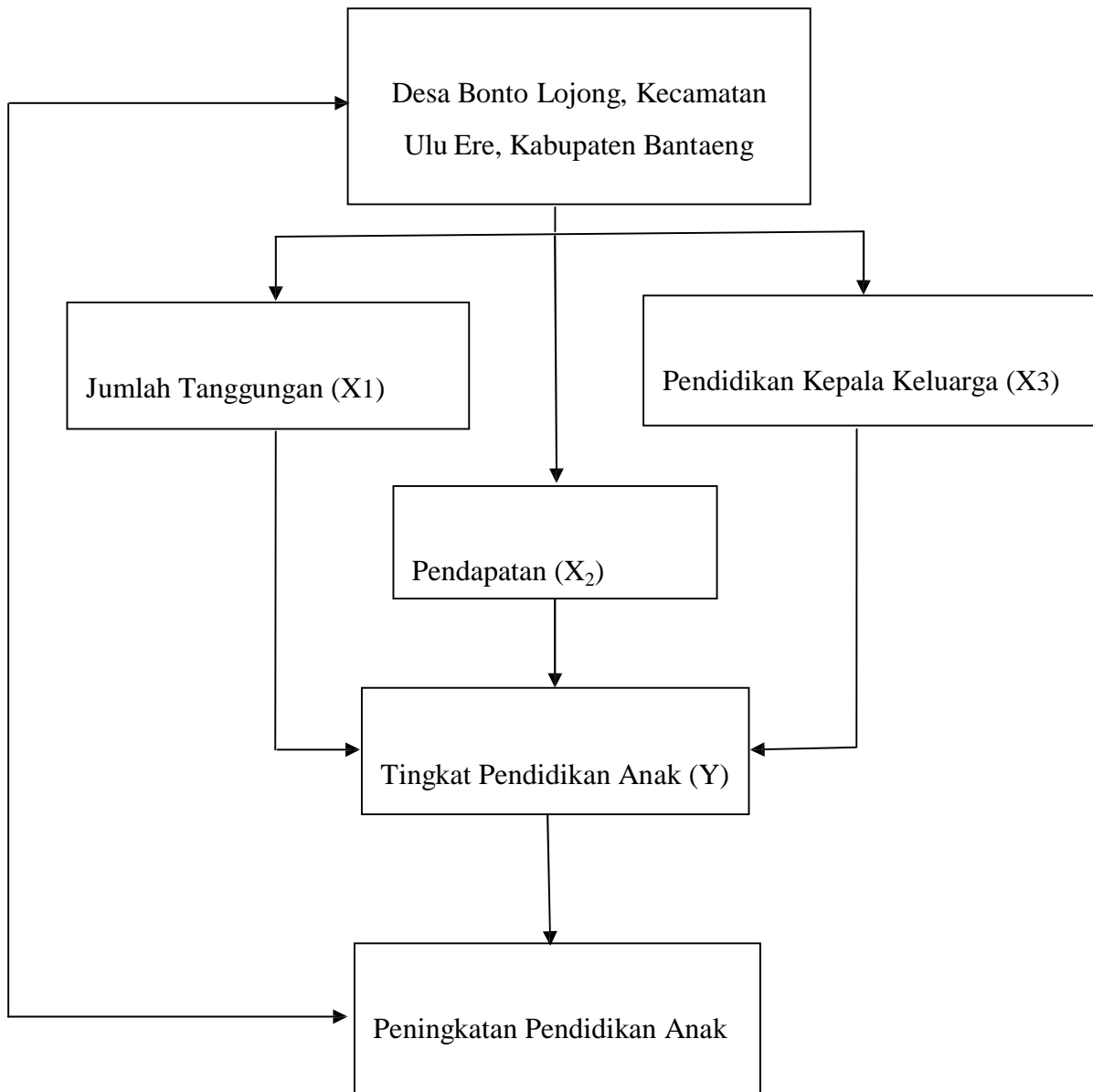

BAB III

METODE PENELITIAN

A. Jenis Penelitian

Secara umum dari segi pendekatan yang digunakan dalam suatu penelitian terbagi menjadi dua macam, yaitu: pendekatan kuantitatif dan pendekatan kualitatif. Dalam penelitian ini peneliti menggunakan pendekatan kuantitatif yang menekankan analisisnya pada data-data numerikal (angka) yang diolah dengan metode statistika. Dengan metode kuantitatif akan diperoleh signifikansi perbedaan kelompok atau perbedaan signifikansi antar variabel yang diteliti.

B. Lokasi dan Waktu Penelitian

Penelitian ini berlokasi di Desa Bonto Lojong, Kecamatan Ulu Ere, Kabupaten Bantaeng. Dimana peneliti memilih lokasi ini sebagai lokasi penelitian karena tingkat pendidikan anak di desa tersebut masih tergolong rendah. Dan adapun waktu penelitian ini yaitu pada tahun 2018.

C. Populasi dan Sampel

1. Populasi

Populasi merupakan keseluruhan objek atau subjek yang berada pada suatu wilayah dan memenuhi syarat-syarat tertentu berkaitan dengan masalah penelitian

(Nanang Martono 2010). Populasi dalam penelitian ini adalah keseluruhan jumlah kepala keluarga di Desa Bonto Lojong, Kecamatan Ulu Ere, Kabupaten Bantaeng yaitu sebanyak 666 kepala keluarga.

2. Sampel

Sampel merupakan bagian dari populasi yang memiliki ciri-ciri atau keadaan tertentu yang akan diteliti. Atau sampel dalam penelitian kuantitatif merupakan sebuah isu yang sangat krusial yang dapat menentukan keabsahan hasil penelitian (Nanang Martono 2010).

Sampel dalam penelitian ini adalah jumlah kepala keluarga yang berada di Desa Bonto Lojong, Kecamatan Ulu Ere, Kabupaten Bantaeng. Sampel yang digunakan oleh peneliti yaitu penarikan sampel dari Gay dan Diehl tahun 1992 sebanyak 100 sampel dari 666 populasi yang diperoleh dengan menarik 15% dari total populasi.

$$\text{Sampel} = \text{Jumlah populasi} \times 15\%$$

$$\text{Sampel} = \frac{666}{100} \times 15$$

$$\text{Sampel} = 99,9$$

$$\text{Sampel} = 100$$

Adapun teknik sampel yang digunakan yaitu *simple random sampling* atau dikatakan tehnik pengambilan sampel secara acak atau tanpa memperhatikan strata yang ada dalam populasi jumlah kepala keluarga.

D. Metode Pengumpulan Data

Data dalam penelitian ini dilakukan dengan teknik sebagai berikut:

1. Interview (wawancara) merupakan metode pengumpulan data dengan cara peneliti mengajukan pertanyaan secara lisan kepada seseorang (informan atau responden). Selama melakukan wawancara, peneliti dapat menggunakan pedoman yang berupa wawancara atau menggunakan kuesioner. Dalam penelitian ini peneliti akan mewawancarai kepala keluarga sebanyak 100 orang.
2. Observasi, yaitu teknik yang digunakan sebagai perlengkapan data dan untuk melihat serta mencermati secara langsung tempat yang akan diteliti yaitu di Desa Bonto Lojong, Kecamatan Ulu Ere, Kabupaten Bantaeng.
3. Kuesioner, yaitu teknik pengumpulan data yang dilakukan dengan memberikan beberapa pertanyaan tertulis kepada setiap responden untuk memperoleh informasi dari responden berdasarkan data-data yang dibutuhkan dalam penelitian.

E. Teknik Pengolahan dan Analisis Data

Pada bagian ini dikemukakan teknik pengolahan dan analisis data yang digunakan yaitu analisis regresi linear berganda. Analisis data merupakan suatu metode yang digunakan untuk memproses hasil penelitian guna memperoleh suatu kesimpulan. Analisis penelitian ini menggunakan alat bantu Software SPSS.

Teknik pengolahan dalam penelitian ini, yaitu:

1. Uji Asumsi Klasik

Pengujian asumsi klasik dilakukan untuk menguji asumsi-asumsi yang ada dalam pemodelan regresi linear berganda.

a. Uji Normalitas Data

Uji normalitas data dilakukan untuk mengetahui data setiap variabel yang akan dianalisis berdistribusi normal.

b. Uji Multikolinearitas

Uji multikolinearitas digunakan untuk mengetahui apakah terjadi korelasi yang kuat diantara variabel independen yang diikuti sertakan dalam pembentukan model.

c. Uji Heteroskedastisitas

Uji Autokorelasi bertujuan menguji apakah pada model regresi terjadi ketidaksamaan variance dari residual satu pengamatan lain. Model regresi yang baik adalah homokedastisitas atau tidak terjadi heteroskedastisitas. linear ada korelasi antara kesalahan pengganggu pada periode t dengan kesalahan pengganggu pada periode $t-1$ (sebelumnya).

d. Uji Heteroskesiditas

Uji Heteroskesiditas bertujuan untuk menguji apakah pada model regresi linear ada korelasi antara kesalahan pengganggu pada periode t dengan kesalahan pengganggu pada periode $t-1$ (sebelumnya).

2. Hasil Analisis Regresi Linear Berganda

Dalam penelitian ini menggunakan analisis data regresi linear berganda dengan menggunakan uji asumsi klasik. Pengujian regresi linear berganda ini digunakan karena dalam penelitian ini mencakup empat variable.

Persamaan regresi dalam penelitian ini dituliskan dalam fungsi Cobb Douglas sebagai berikut:

$$Y=f(X_1,X_2,X_3).....(1)$$

Secara eksplisit dapat dinyatakan dalam fungsi Cobb-Douglas berikut:

$$Y= \beta_0+\beta_1X_1+\beta_2X_2 + \beta_3X_3 + \mu(2)$$

Untuk estimasi koefisien regresi, ditransformasikan ke bentuk linear dengan menggunakan logaritma natural (Ln) guna menghitung nilai elastisitas dari masing-masing variabel bebas terhadap variabel terikat ke dalam model sehingga diperoleh persamaan sebagai berikut:

$$\ln Y = \beta_0 + \beta_1 \ln X_1 + \beta_2 \ln X_2 + \beta_3 \ln X_3 + \mu(3)$$

Dimana :

Y= tingkat pendidikan
 X_1 = jumlah tanggungan
 X_2 = pendapatan
 X_3 = tingkat pendidikan kepala keluarga
 β_0 = konstanta
 β_1 - β_3 = parameter
 μ = error term

3. Uji Hipotesis

Uji hipotesis merupakan jawaban sementara terhadap rumusan masalah penelitian, dimana rumusan masalah penelitian telah dinyatakan dalam bentuk kalimat pertanyaan. Dalam penelitian ini menggunakan hipotesis asosiatif untuk

hubungan atau sumbangan variabel jumlah tanggungan, pendapatan, dan tingkat pendidikan kepala keluarga terhadap tingkat pendidikan anak di Desa Bonto Lojong, Kecamatan Ulu Ere, Kabupaten Bantaeng.

a) Uji Simultan F

Uji ini digunakan untuk mengetahui pengaruh variabel independen secara signifikan terhadap variabel dependen. Dimana $F_{hitung} < F_{tabel}$, maka H_0 diterima atau variabel independen secara bersama-sama tidak memiliki pengaruh terhadap variabel dependen (tidak signifikan), dengan kata lain perubahan yang terjadi pada variabel terikat tidak dapat dijelaskan oleh perubahan variabel independen, dimana tingkat signifikan yang digunakan yaitu 5%.

b) Uji parsial (uji t)

Uji ini digunakan untuk mengetahui apakah masing-masing variabel independen secara sendiri-sendiri mempunyai pengaruh secara signifikan terhadap variabel dependen. Dengan kata lain, untuk mengetahui apakah masing-masing variabel independen dapat menjelaskan perubahan yang terjadi pada variabel dependen secara nyata. Uji t digunakan untuk membuat keputusan apakah hipotesis terbukti atau tidak, dimana tingkat signifikansi yang digunakan yaitu 5%.

c) Koefisien Determinasi (R^2)

Analisis ini digunakan untuk mengetahui persentase sumbangan pengaruh variabel independen terhadap variabel dependen. Koefisien ini menunjukkan seberapa besar persentase variabel dependen

BAB IV

HASIL DAN PEMBAHASAN

A. *Gambaran Umum*

1. Kondisi Geografis

Desa Bonto Lojong adalah salah satu desa yang terletak di Kecamatan Ulu Ere, Kabupaten Bantaeng. Jarak dari ibu kota kecamatan $\pm 2,5$ km dan jarak dari ibu kota Kabupaten yaitu ± 23 km. Jarak tempuh wilayah Desa Bonto Lojong dari ibu kota Kabupaten Bantaeng ± 35 menit.

Desa Bonto Lojong memiliki luas wilayah $4.039,21 \text{ km}^2$, dengan potensi alam yang sangat produktif seperti lahan pertanian, perkebunan dan hutan.

Adapun batas-batas desa yaitu, sebelah Utara berbatasan dengan Kabupaten Sinjai; sebelah Timur berbatasan dengan Kabupaten Bulukumba; sebelah Selatan berbatasan dengan Kabupaten Jeneponto dan sebelah Barat berbatasan dengan Kabupaten Gowa.

Pusat pemerintahan Desa Bonto Lojong terletak di Dusun Bangkeng Bonto dan secara administratif terbagi atas 7 Dusun, 14 RK dan 25 RT. Desa Bonto Lojong merupakan daerah dataran tinggi dengan ketinggian $\pm 2.200-1.500$ meter diatas permukaan laut.

Desa Bonto Lojong memiliki iklim tropis dengan dua musim yaitu musim hujan dan musim kemarau. Pada musim hujan semua lahan akan ditanami berbagai jenis tanaman Hortikultura misalnya; kol, kentang, wortel, bawang merah dan juga tanaman jangka panjang seperti kopi, cengkeh dan sekarang

dikembangkan tanaman apel dan strawberi. Pada musim kemarau tidak semua lahan pertanian dapat ditanami karena tidak meratanya saluran irigasi.

2. Jumlah Penduduk

Pada Tabel 4.1 dapat dilihat bahwa jumlah penduduk Kabupaten Bantaeng pada tahun 2013 sampai dengan 2017, dengan melihat tabel 4.1 bahwa jumlah penduduk yang pertama yang paling banyak penduduknya dari tahun ke tahun yaitu ada di Kecamatan Gantarang dan kedua ada di Kecamatan Ujung Bulu dan disusul dengan kecamatan-kecamatan lainnya, dan dapat dilihat pada tabel sebagai berikut:

Tabel 4.1
Jumlah Penduduk Kabupaten Bantaeng Tahun 2013-2017

Kecamatan	Jumlah Penduduk				
	2013	2014	2015	2016	2017
Bissappu	31.242	32.310	32.101	32.299	32.485
Ulu Ere	10.923	11.315	11.223	11.291	11.357
Sinoa	11.946	12.132	12.274	12.350	12.422
Bantaeng	37.088	37.989	38.105	38.341	38.561
Eremerasa	18.801	18.462	19.320	19.439	19.551
Tompobulu	23.143	22.903	23.783	23.929	24.067
Pajukukang	29.309	30.049	30.113	30.300	30.474
Gantarangkeke	16.025	17.123	16.467	16.568	16.664
Total	178.477	182.283	183.386	184.517	185.581

Sumber: Badan Pusat Statistik Kabupaten Bantaeng 2014-2018.

Dari tabel tersebut menunjukkan bahwa jumlah penduduk di Kabupaten Bantaeng selalu mengalami perubahan, terutama di Kecamatan Ulu Ere dimana pertumbuhan penduduk selalu mengalami fluktuasi dari tahun ke tahun.

Sedangkan jumlah penduduk menurut jenis kelamin yang ada di Kecamatan Ulu Ere Kabupaten Bantaeng bisa dilihat pada tabel 4.2 ini:

Tabel 4.2
Jumlah Penduduk Berdasarkan Jenis Kelamin Di Desa Bonto Lojong
Kecamatan Ulu Ere Kabupaten Bantaeng Tahun 2018

No	Jenis Kelamin	Jumlah (Jiwa)	Persentase (%)
1	Laki- Laki	5.573	49,07
2	Perempuan	5.784	50,93
Jumlah		11.357	100

Sumber: Badan Pusat Statistik Kabupaten Bantaeng Tahun 2018

Dapat dilihat pada tabel 4.2 bahwa jumlah penduduk laki-laki sebanyak 5.573 jiwa atau sebanyak 49,7% sedangkan jumlah penduduk wanita sebanyak 5.784 jiwa atau sebanyak 50,93%

B. Deskripsi Variabel Penelitian

Berdasarkan penelitian yang dilakukan terhadap 100 responden, maka diketahui beberapa gambaran tentang karakteristik pengaruh jumlah tanggungan, pendapatan dan tingkat pendidikan kepala keluarga terhadap tingkat pendidikan anak di Desa Bonto Lojong, Kecamatan Ulu Ere, Kabupaten Bantaeng berkaitan dengan variabel penelitian sebagai berikut:

1. Jumlah Tanggungan Kepala Keluarga

Jumlah tanggungan kepala keluarga yang dimaksud dalam penelitian ini adalah berapa jumlah orang atau anggota keluarga yang menjadi tanggungan kepala keluarga. Jumlah tanggungan ini bertujuan untuk mengetahui seberapa besar pengaruh jumlah anggota keluarga yang menjadi tanggungan kepala keluarga terhadap tingkat pendidikan anak.

Dari tabel 4.3 dapat dilihat bahwa jumlah tanggungan kepala keluarga dalam penelitian ini yaitu yang mempunyai jumlah tanggungan 1 orang sebanyak 1 responden, jumlah tanggungan dengan 2 orang yaitu sebanyak 14 responden, jumlah tanggungan dengan 3 orang yaitu sebanyak 26 responden, jumlah tanggungan dengan 4 orang yaitu sebanyak 34 responden, jumlah tanggungan dengan 5 orang sebanyak 16 responden, jumlah tanggungan sebanyak 6 orang yaitu sebanyak 8 responden, dan terakhir jumlah tanggungan sebanyak 7 orang yaitu sebanyak 1 responden.

Tabel 4.3
Jumlah Tanggungan Kepala Keluarga Responden di Desa Bonto Lojong, Kecamatan Ulu Ere, Kabupaten Bantaeng 2018

Jumlah Tanggungan	Responden (<i>Frekuensi</i>)	Percentase (%)
1	1	1
2	14	14
3	26	26
4	34	34
5	16	16
6	8	8
7	1	1
Total	100	100

Sumber: Olah Data Primer 2018.

2. Pendapatan

Pendapatan keluarga merupakan salah satu variabel dalam penelitian ini yang bertujuan untuk mengetahui tinggi atau rendahnya pendapatan dapat mempengaruhi tingkat pendidikan anak di Desa Bonto Lojong, Kecamatan Ulu Ere, Kabupaten Bantaeng.

Dalam penelitian ini yang dimaksud dengan pendapatan yaitu penghasilan berupa uang yang diterima sebagai balas jasa dari kegiatan pertanian dalam satuan

rupiah. Dapat kita lihat pada tabel 4.4 di bawah ini yaitu pendapatan keluarga di Desa Bonto Lojong, Kecamatan Ulu Ere, Kabupaten Bantaeng sebagai berikut:

Tabel 4.4
Pendapatan Keluarga di Desa Bonto Lojong, Kecamatan Ulu Ere,
Kabupaten Bantaeng per Triwulan Tahun 2018

Pendapatan Keluarga	Responden	Percentase (%)
1.000.000 – 3.000.000	45	45
3.100.000 – 5.000.00	28	28
5.100.000 – 8.000.000	14	14
8.100.000 – 10.000.000	6	6
10.100.000 – 13.000.000	1	1
13.100.000 – 15.000.000	3	3
15.100.000 – 17.000.000	2	2
17.100.000 – 20.000.000	1	1
Total	100	100

Sumber: Olah Data Primer 2018

Berdasarkan Tabel 4.4 di atas dapat kita lihat bahwa pendapatan keluarga yang berkisar antara 1.000.000 – 3.000.000 adalah sebanyak 45 orang atau 45%, pendapatan keluarga yang berkisar antara 3.100.000 – 5.000.000 adalah sebanyak 28 orang atau 28%, pendapatan keluarga yang berkisar antara 5.100.000 – 8.000.000 sebanyak 14 orang atau 14%, pendapatan keluarga yang berkisar antara 8.100.000 – 10.000.000 adalah sebanyak 6 orang atau 6%, pendapatan keluarga yang berkisar antara 10.100.000 – 13.000.000 adalah sebanyak 1 orang, pendapatan keluarga yang berkisar antara 13.100.000 – 15.000.000 adalah sebanyak 3 orang atau 3%, pendapatan keluarga yang berkisar antara 15.100.000 – 17.000.000 adalah sebanyak 2 orang atau 2 %. Sedangkan pendapatan keluarga yang berkisar antara 17.100.000 – 20.000.000 adalah sebanyak 1 orang atau 1%

3. Tingkat Pendidikan Kepala Keluarga

Tingkat pendidikan di era globalisasi saat ini sangatlah penting bagi masyarakat, karena semakin tinggi tingkat pendidikan seseorang maka semakin mudah seseorang mendapatkan pekerjaan dengan cepat. Dan dalam tingkat pendidikan saat ini juga sangat baik untuk masa depan seseorang, karena apabila tingkat pendidikan yang bagus dapat menambah ilmu pengetahuan yang luas serta cepat mendapatkan informasi.

Tingkat pendidikan yang dimaksud dalam penelitian ini yakni tingkat pendidikan kepala keluarga. Tingkat pendidikan responden yang ada di Desa Bonto Lojong yang paling banyak yaitu di jenjang pendidikan Sekolah Dasar yang berjumlah 58 kepala keluarga, disusul yang kedua yaitu Tidak Sekolah/ Tidak tamat SD yang berjumlah 27 kepala keluarga, dan yang ketiga yaitu di jenjang pendidikan SMP/ Tsanawiyah yang berjumlah 8 kepala keluarga, kemudian di jenjang pendidikan SMA/SMK yang berjumlah 6 kepala keluarga dan yang terakhir yaitu di jenjang pendidikan Sarjana (S1) dengan jumlah 1 kepala keluarga. Data tingkat pendidikan responden di Desa Bonto Lojong kecamatan Ulu Ere Kabupaten Bantaeng dapat dilihat dari tabel 4.5 sebagai berikut:

Tabel 4.5
Tingkat Pendidikan Kepala Keluarga di Desa Bonto Lojong Kecamatan Ulu Ere Kabupaten Bantaeng 2018

Pendidikan Responden	Responden (<i>Frekuensi</i>)	Presentase (%)
Tidak Tamat SD	27	27
SD	58	58
SMP/Tsanawiyah	8	8
SMA/SMK	6	6
Sarjana (S1)	1	1
TOTAL	100	100

Sumber: Olahan Data Primer Tahun 2018

Berdasarkan tabel 4.5 dapat dilihat bahwa tingkat pendidikan responden yaitu Kepala Keluarga di Desa Bonto Lojong Kecamatan Ulu Ere Kabupaten Bantaeng terbanyak yaitu pada tingkat Sekolah Dasar yaitu sebanyak 58%, kemudian yang Tidak Sekaloah/Tidak Tamat SD sebanyak 27%, di tingkat SMP/Tsanawiyah sebanyak 8%, di tingkat SMA/SMK sebanyak 6%, dan yang terakhir di tingkat Sarjana (S1) hanya 1%. Dari tabel hasil penelitian tersebut dapat dilihat bahwa tingkat pendidikan Kepala Keluarga masih tergolong rendah.

4. Tingkat Pendidikan Anak

Tingkat pendidikan di era globalisasi saat ini sangat penting bagi kehidupan pribadi, masyarakat maupun negara. Semakin tinggi tingkat pendidikan maka semakin besar kesempatan seseorang untuk mendapatkan kehidupan yang layak. Terdapat beberapa factor yang menjadi penyebab tinggi rendahnya tingkat pendidikan anak. Dalam penelitian ini mengambil beberapa faktor yang menyebabkan tinggi rendahnya tingkat pendidikan anak yaitu jumlah tanggungan, pendapatan dan tingkat pendidikan orang tua.

Tabel 4.6 menunjukkan tingkat pendidikan anak di Desa Bonto Lojong, Kecamatan Ulu Ere, Kabupaten Bantaeng.

Tabel 4.6
Tingkat Pendidikan Anak di Desa Bonto Lojong, Kecamatan Ulu Ere, Kabupaten Bantaeng 2018

Pendidikan Responden	Responden (Frekuensi)	Presentase (%)
Belum Sekolah/ Belum Tamat SD	30	30
SD	33	33
SMP/Tsanawiyah	17	17
SMA/SMK	16	16
Sarjana (S1)	4	4
Total	100	100

Sumber: Olah Data Primer 2018

Berdasarkan tabel 4.6 di atas dapat dilihat bahwa tingkat pendidikan anak dari 100 responden di Desa Bonto Lojong, Kecamatan Ulu Ere, Kabupaten Bantaeng yaitu sebanyak 30 orang atau 30% anak yang belum sekolah/belum tamat SD, di tingkat pendidikan SD sebanyak 33 orang atau 33% , di tingkat pendidikan SMP/Tsanawiyah sebanyak 17 orang atau 17%, di tingkat pendidikan SMA/SMK sebanyak 16 orang atau 16%, dan di tingkat Sarjana (S1) sebanyak 4 orang atau 4%.

Dari data tersebut dapat diketahui bahwa tingkat pendidikan anak di Desa Bonto Lojong, Kecamatan Ulu Ere, Kabupaten Bantaeng yang paling banyak adalah pada tingkat SMP/ Tsanawiyah yaitu 33 orang atau 33% dari 100 responden.

C. Hasil Pengolahan Data

1. Uji Asumsi Klasik

Pengujian ini bertujuan untuk mengetahui ada tidaknya pelanggaran terhadap asumsi-asumsi klasik. Hasil pengujian hipotesis yang terbaik adalah pengujian yang tidak melanggar asumsi-asumsi klasik yang mendasari model regresi linear berganda. Asumsi-asumsi klasik dalam penelitian ini meliputi uji normalitas, uji multikolinearitas, uji autokorelasi, dan yang terakhir uji heteroskedastisitas.

a. Uji Normalitas Data

Uji normalitas ini bertujuan untuk mengetahui apakah data yang digunakan dalam analisis terdistribusi dengan normal atau tidak. Model regresi yang baik adalah memiliki distribusi data normal atau mendekati normal. Salah satu alat yang digunakan dalam melakukan tahapan uji normalitas yakni dengan menggunakan analisis grafik, baik dengan melihat grafik secara histogram ataupun dengan melihat *Normal Propability Plot*. Normalitas data dapat dilihat dari penyebaran data (titik) pada sumbu diagonal pada grafik normal P-Plot atau dengan melihat histogram dari residualnya.

Uji normalitas dengan grafik Normal P-Plot akan membentuk suatu garis lurus diagonal, kemudian plotting data akan dibandingkan dengan garis diagonal. Jika distribusi normal maka garis yang menggambarkan data yang sesungguhnya akan mengikuti garis diagonalnya.

Uji pertama dengan melihat grafik secara histogram dan grafik Normal P-Plot seperti yang terlihat pada gambar 4.1 dan 4.2 di bawah ini.

Grafik 4.1 Histogram

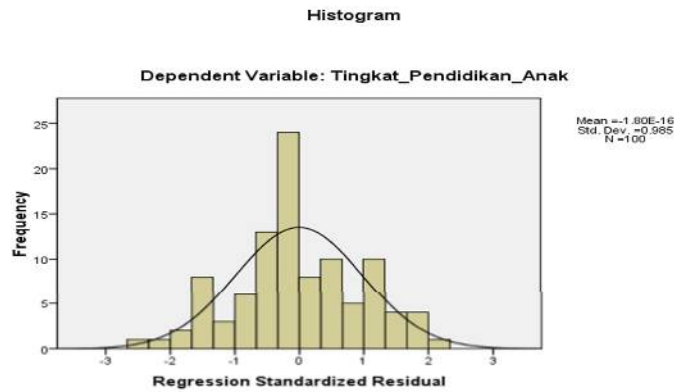

Sumber: Output SPSS 16, data diolah tahun 2018

Grafik 4.2 Normal P-Plot

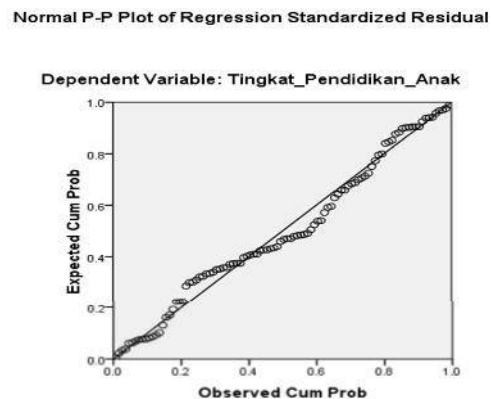

Sumber: Output SPSS 22, data diolah tahun 2018

Gambar 4.1 menunjukkan bahwa pola distribusi mendekati normal, karena data mengikuti arah garis grafis histogramnya. Dari gambar 4.2 *Normal Propability Plot*, menunjukkan bahwa data menyebar disekitar garis diagonal dan mengikuti arah garis diagonal yang menunjukkan pola distribusi normal, sehingga dapat disimpulkan bahwa asumsi normalitas telah terpenuhi dan layak dipakai untuk memprediksi Tingkat Pendidikan Anak berdasarkan variabel bebasnya.

b. Uji Multikolinieritas

Uji ini bertujuan untuk menguji apakah model regresi ditemukan adanya korelasi antar variabel independent (X). Berdasarkan aturan *variance inflation factor* (VIF) dan *tolerance*, maka apabila VIF melebihi angka 10 atau *tolerance* kurang dari 0,10 maka dinyatakan terjadi gejala multikolinieritas. Sebaliknya apabila nilai VIF kurang dari 10 atau *tolerance* lebih dari 0,10 maka dinyatakan tidak terjadi gejala multikolinieritas. Adapun hasil uji multikolinieritas dapat dilihat pada tabel 4.7

Tabel 4.7
Uji Multikolinieritas
Coefficients^a

Model	Unstandardized Coefficients		Standardized Coefficients	t	Sig.	Collinearity Statistics	
	B	Std. Error	Beta			Tolerance	VIF
(Constant)	-.279	.623		-.448	.655		
Jumlah.Tanggung.X1	-.037	.028	-.044	-1.320	.190	.942	1.062
Pendapatan.X2	.022	.040	.018	.534	.595	.948	1.055
Pendidikan.Kepala.Keluarga.X3	.236	.008	.952	28.337	.000	.937	1.067

a. Dependent Variable: Tingkat.Pendidikan.Anak.Y

Sumber: Output SPSS 22, data diolah tahun 2018

Berdasarkan tabel 4.7 di atas maka dapat diketahui nilai VIF untuk masing-masing variabel jumlah tanggungan, pendapatan, tingkat pendidikan kepala keluarga, dan tingkat pendidikan anak nilai FIVnya < 10 dan nilai toleransianya > 0,10 sehingga model regresi dinyatakan tidak terjadi gejala multikolinieritas.

c. Uji Heteroskedastisitas

Garfik *scartterplot* antara nilai prediksi variabel dependen yaitu ZPRED dengan residualnya SRESID, dimana sumbu y adalah y yang telah diprediksi dan sumbu x adalah residual (y prediksi – y sesungguhnya) yang telah di-studentized.

Deteksi ada tidaknya heteroskedastisitas dapat dilakukan sebagai berikut:

- 1) Jika ada pola tertentu, seperti titik-titik yang ada membentuk pola tertentu yang teratur, maka mengidentifikasi telah terjadi heteroskedastisitas.
- 2) Jika tidak ada pola yang jelas, serta titik-titik menyebar di atas dan di bawah angka 0 pada sumbu y, maka tidak terjadi heteroskedastisitas.

Adapun hasil uji heteroskedastisitas menggunakan software SPSS 16, dapat dilihat pada grafik 4.3 berikut:

Grafik 4.3 Hasil Uji Heteroskedastisitas

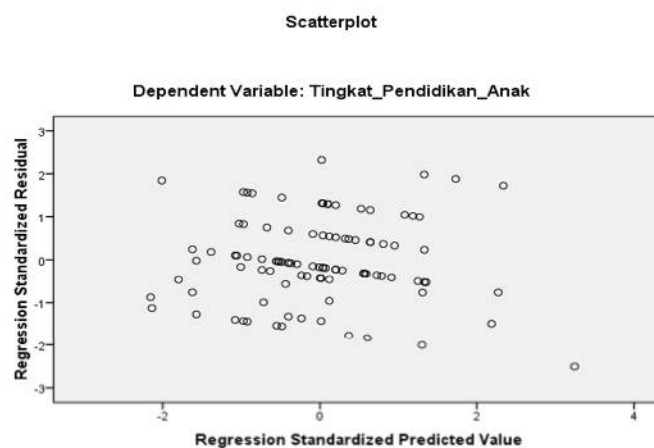

Sumber: Output SPSS 22, data diolah tahun 2018

Pada grafik 4.3 di atas, *Scatterplot* tersebut terlihat titik-titik menyebar secara acak dan tidak membentuk suatu pola tertentu yang jelas, serta tersebar di atas dan di bawah angka 0 pada sumbu y. Hal ini berarti tidak terjadi

heteroskedastisitas pada model regresi, sehingga model regresi layak dipakai untuk memprediksi bagaimana pengaruh variabel dependen berdasarkan masukan variabel independennya.

d. Uji Autokorelasi

Uji autokorelasi dapat diartikan sebagai korelasi diantara anggota-anggota dari serangkaian observasi yang berderetan waktu. Salah satu metode untuk mendeteksi ada tidaknya autokorelasi dengan melakukan pengujian nilai Durbin Watson (DW test). Apabila nilai DW lebih besar dari batas atas (du) dan kurang dari jumlah variabel independen, maka dapat disimpulkan bahwa tidak ada autokorelasi. Adapun hasil uji autokorelasi dapat dilihat pada tabel 4.8 berikut:

Tabel 4.8 Hasil Uji Autokorelasi

Model Summary ^b					
Model	R	R Square	Adjusted R Square	Std. Error of the Estimate	Durbin-Watson
1	.948 ^a	.898	.895	.327	2.381

a. Predictors: (Constant), Pendidikan.Kepala.Keluarga.X3, Pendapatan.X2, Jumlah.Tanggungans.X1

b. Dependent Variable: Tingkat.Pendidikan.Anak.Y

Sumber: Output SPSS 22, data diolah tahun 2018

Dari tabel di atas menunjukkan nilai Durbin Watson sebesar 2.381 maka dapat disimpulkan bahwa koefisien bebas dari gangguan autokorelasi.

2. Hasil Analisis Regresi Linear Berganda

Dalam penelitian ini menggunakan analisis data regresi linear berganda dengan menggunakan uji asumsi klasik. Hasil pengujian regresi linear berganda ini digunakan karena dalam penelitian ini mencakup empat variabel (termasuk

variabel Y), dimana dalam regresi linear berganda variabel Y merupakan variabel terikat yang tergantung pada dua atau lebih variabel bebas (X).

Analisis regresi dalam penelitian ini yaitu untuk mengetahui pengaruh jumlah tanggungan (X1), pendapatan (X2), dan tingkat pendidikan kepala keluarga sebagai variabel bebas, terhadap tingkat pendidikan anak (Y) sebagai variabel terikat.

Untuk menguji ada tidaknya, pengaruh setiap variabel bebas terhadap variabel terikat maka dilakukan pengujian model regresi linear berganda dengan menggunakan bantuan software SPSS 16. Maka dapat dilihat dibawah ini:

Tabel 4.9
Hasil Uji Regresi Linear Berganda

Coefficients^a

Model	Unstandardized Coefficients		Standardized Coefficients Beta	t	Sig.	Collinearity Statistics	
	B	Std. Error				Tolerance	VIF
(Constant)	-.279	.623		-.448	.655		
Jumlah.Tanggungan.X1	-.037	.028	-.044	-1.320	.190	.942	1.062
Pendapatan.X2	.022	.040	.018	.534	.595	.948	1.055
Pendidikan.Kepala.Keluarga.X3	.236	.008	.952	28.337	.000	.937	1.067

a. Dependent Variable: Tingkat.Pendidikan.Anak.Y

Sumber: Output SPSS 22, data diolah tahun 2018

Berdasarkan tabel 4.9 dapat dilihat hasil koefisien regresi (β) di atas maka diperoleh persamaan regresi sebagai berikut:

$$Y = \beta_0 + \beta_1 X_1 + \beta_2 X_2 + \beta_3 X_3 + \beta_4 X_4 + e$$

$$Y = -279 \pm 037X_1 + 0,022X_2 + 0,236X_3 + e$$

Hasil koefisien-koefisien pada persamaan regresi tersebut dapat dijelaskan sebagai berikut:

- 1) Nilai konstanta $\beta_0 = -279$ jika variabel jumlah tanggungan (X1), pendapatan (X2) dan tingkat pendidikan kepala keluarga (X3) konstan atau $X_1 = X_2 = X_3 = 0$, maka tingkat pendidikan anak yaitu -279 .
- 2) Koefisien regresi $\beta_1 = -0,37$ Artinya jika variabel pendapatan, dan tingkat pendidikan kepala keluarga konstan. Dan variabel jumlah tanggungan mengalami kenaikan sebesar 1% maka tingkat pendidikan anak meningkat sebesar $-0,37$. Koefisien bernilai positif artinya terjadi hubungan positif antara jumlah tanggungan dan tingkat pendidikan anak
- 3) Koefisien $\beta_2 = 0,022$ menunjukkan pengaruh pendapatan yang bernilai positif (+) atau memiliki hubungan searah terhadap tingkat pendidikan anak. Artinya apabila pendapatan bertambah sebesar 1% maka akan menyebabkan meningkatnya tingkat pendidikan anak sebesar $0,022$ dengan asumsi jumlah tanggungan (X1), tingkat pendidikan kepala keluarga (X3) dianggap konstan.
- 4) Koefisien $\beta_3 = 0,236$ menunjukkan pengaruh tingkat pendidikan kepala keluarga yang bernilai positif (+) atau memiliki hubungan searah terhadap tingkat pendidikan anak. Artinya apabila tingkat pendidikan anak bertambah 1% maka akan menyebabkan meningkatnya tingkat pendidikan anak sebesar $0,236$ dengan asumsi jumlah tanggungan (X1), pendapatan (X2) dianggap konstan.

3. Uji Hipotesis

Uji hipotesis merupakan jawaban sementara dari rumusan masalah dalam penelitian, dimana rumusan masalah dalam penelitian yang ada di bab 1 telah dinyatakan dalam bentuk kalimat pertanyaan.

a. Uji Simultan (Uji F)

Uji F bertujuan untuk mengetahui apakah variabel jumlah tanggungan, pendapatan dan tingkat pendidikan kepala keluarga mempunyai pengaruh yang signifikan terhadap tingkat pendidikan anak. Dari hasil analisis dapat dilihat pada tabel 4.10 berikut:

Tabel 4.10
Hasil Uji Simultan (Uji F)

ANOVA ^a						
Model		Sum of Squares	df	Mean Square	F	Sig.
1	Regression	90.739	3	30.246	282.981	.000 ^b
	Residual	10.261	96	.107		
	Total	101.000	99			

a. Dependent Variable: Tingkat.Pendidikan.Anak.Y

b. Predictors: (Constant), Pendidikan.Kepala.Keluarga.X3, Pendapatan.X2, Jumlah.Tanggungan.X1

Sumber: Output SPSS 22, data diolah tahun 2018

Dari hasil regresi yang ditunjukkan pada tabel 4.10 di atas menunjukkan pengaruh variabel jumlah tanggungan (X1), pendapatan (X2), dan tingkat pendidikan orang tua (X3) terhadap tingkat pendidikan anak (Y), maka diperoleh nilai signifikan $0,000 < 0,05$. Hal ini menunjukkan bahwa ke empat variabel bebas berpengaruh secara signifikan terhadap variabel terikat.

b. Uji Parsial (Uji t)

Uji t pada dasarnya menunjukkan seberapa jauh pengaruh satu variabel penjelas/independen secara individual dalam menerangkan variasi variabel dependen.

Tabel 4.11
Uji Parsial (Uji t)

Coefficients^a

Model	Unstandardized Coefficients		Standardized Coefficients	T	Sig.	Collinearity Statistics	
	B	Std. Error	Beta			Tolerance	VIF
(Constant)	-.279	.623		-.448	.655		
Jumlah.Tanggung.an.X1	-.037	.028	-.044	-1.320	.190	.942	1.062
Pendapatan.X2	.022	.040	.018	.534	.595	.948	1.055
Pendidikan.Kepala.Keluarga.X3	.236	.008	.952	28.337	.000	.937	1.067

a. Dependent Variable: Tingkat.Pendidikan.Anak.Y

Sumber: Output SPSS 22, data diolah tahun 2018.

Berdasarkan tabel 4.11 menunjukkan hasil pengujian hipotesis variabel independen secara parsial terhadap variabel dependennya dan dapat dianalisis sebagai berikut:

Variabel jumlah tanggungan (X1), nilai t probabilitas 0,190 lebih besar dari taraf nyata sebesar 0,05, sehingga dapat disimpulkan bahwa variabel jumlah tanggungan memiliki pengaruh yang tidak signifikan terhadap tingkat pendidikan anak. Nilai t (-1.320) menunjukkan bahwa jumlah tanggungan mempunyai hubungan yang tidak signifikan dan berhubungan negatif terhadap tingkat pendidikan anak.

Variabel pendapatan (X2), nilai t propabilitas 0,595 lebih besar dari taraf nyata sebesar 0,05 sehingga dapat disimpulkan bahwa variabel pendapatan memiliki pengaruh yang tidak signifikan terhadap tingkat pendidikan anak. Nilai t (0,534) tidak signifikan tapi berpengaruh positif terhadap tingkat pendidikan anak.

Variabel tingkat pendidikan kepala keluarga (X3), nilai t propabilitas 0,000 lebih kecil dari taraf nyata sebesar 0,05. Nilai t (28,337) signifikan tapi berpengaruh positif terhadap tingkat pendidikan anak.

c. Koefisien Determinasi (R^2)

Koefisien determinasi ini bertujuan untuk mengukur seberapa jauh variabel-variabel bebas dalam menerangkan variabel terikatnya. Dapat dilihat pada tabel dibawah ini sebagai berikut:

Tabel 4.12 Hasil Uji Koefisien Determinasi

Model Summary^b

Model	R	R Square	Adjusted R Square	Std. Error of the Estimate	Durbin-Watson
1	.948 ^a	.898	.895	.327	2.381

a. Predictors: (Constant), Pendidikan.Kepala.Keluarga.X3, Pendapatan.X2, Jumlah.Tanggung.X1

b. Dependent Variable: Tingkat.Pendidikan.Anak.Y

Berdasarkan tabel 4.12 maka dapat dilihat bahwa nilai output koefisien determinasi dapat dilihat dari R-Squared dan Adjusted R-Squared. Dengan nilai R-Squared sebesar 0,898, dengan kata lain hal ini dapat disimpulkan bahwa besar persentase variasi tingkat pendidikan anak yang bisa di jelaskan oleh variasi tiga variabel bebas yaitu jumlah tanggungan (X1), pendapatan (X2), tingkat pendidikan kepala keluarga (X3), sebesar 89% (0,898) sedangkan sisanya dengan

nilai 11% yang dijelaskan oleh variabel-variabel yang tidak masuk dalam penelitian ini.

D. Pembahasan Hasil Penelitian

1. Pengaruh Jumlah Tanggungan Kepala Keluarga Terhadap Tingkat Pendidikan Anak Di Desa Bonto Lojong, Kecamatan Ulu Ere, Kabupaten Bantaeng

Dari tabel 4.11 dapat dilihat bahwa nilai signifikan jumlah tanggungan sebesar 0,190 lebih besar dari taraf nilai signifikansi (0,05) sehingga berhubungan tidak signifikan terhadap tingkat pendidikan anak. Nilai koefisien 0,538 menunjukkan bahwa variable jumlah tanggungan berpengaruh secara negative terhadap tingkat pendidikan anak.

Jumlah tanggungan kepala keluarga adalah keseluruhan anggota keluarga yang menjadi tanggungan kepala keluarga tersebut, sehingga semakin banyak jumlah tanggungan maka semakin kecil kesempatan untuk menempuh pendidikan. Hasil penelitian ini sejalan dengan penelitian yang dilakukan oleh Sinta Yelpi Sari dengan judul penelitian Pengaruh Pendapatan, Tingkat Pendidikan Kepala Keluarga Dan Jumlah Tanggungan Keluarga Terhadap Tingkat Pendidikan Anak Di Kenagarian Kambang Utara Kecamatan Lembang Kabupaten Pesisir Selatan, hasil penelitiannya yaitu jumlah tanggungan keluarga berpengaruh negative dan tidak signifikan terhadap tingkat pendidikan anak di Kenagaraan Kambang Utara Kecamatan Lembang Kabupaten Pesisir Selatan dengan nilai koefisien regresi sebesar -0,709 , nilai signifikan $0,015 > 0,05$.

Hal ini tidak sejalan dengan penelitian yang dilakukan oleh Sinta Yelpi Sari yang mengemukakan bahwa jumlah tanggungan keluarga berpengaruh secara signifikan terhadap tingkat pendidikan anak.

2. Pengaruh Pendapatan Terhadap Tingkat Pendidikan Anak Di Desa

Bonto Lojong, Kecamatan Ulu Ere, Kabupaten Bantaeng

Dari tabel 4.11 diketahui bahwa pendapatan berpengaruh tidak signifikan (0,595,05) dan berhubungan positif terhadap tingkat pendidikan anak. Sehingga pendapatan petani berpengaruh positif terhadap tingkat pendidikan anak, semakin tinggi pendapatan maka akan semakin besar kesempatan anak untuk memperoleh pendidikan yang layak.

Hasil penelitian ini sejalan dengan penelitian yang dilakukan oleh Herman Hadiyanto dengan judul penelitian yaitu Pengaruh pendidikan, pekerjaan dan pendapatan orang tua terhadap prestasi belajar ekonomi pada siswa SMA Negeri 15 Surabaya. Hasil penelitian tersebut menunjukkan bahwa pendidikan orang tua tidak berpengaruh secara signifikan terhadap prestasi belajar ekonomi pada siswa SMA Negeri 15 Surabaya.

Hasil tidak sejalan dengan penelitian yang dilakukan oleh Andi Awal dengan judul Pengaruh Pendapatan Dan Jumlah Tanggungan Keluarga Petani Padi Terhadap Tingkat Pendidikan Anak Di Desa Pattallassang Kecamatan Pattallassang Kabupaten Gowa dengan hasilnya yaitu secara simultan variabel pendapatan berpengaruh signifikan dan berhubungan positif terhadap tingkat pendidikan. Dari hasil regresi R squared sebesar 65,9% ini berarti variabel independen menjelaskan variasi pendidikan petani di desa pattallassang kecamatan pattallassang kabupaten gowa sedangkan sisanya 34,1% dijelaskan oleh variabel-variabel lain diluar penelitian.

Hasil penelitian yang dilakukan oleh Juwinda Sardi dengan judul Pengaruh Pendapatan Petani Padi Terhadap Tingkat Pendidikan Anak di Kecamatan Lamasi Timur Kabupaten Luwu yakni dari hasil koefisien determinasi R squared diperoleh nilai R squared 0,616 yang artinya pendapatan petani padi berpengaruh positif dan signifikan terhadap tingkat pendidikan anak sebesar 61% dan sisanya dipengaruhi oleh faktor lain diluar penelitian.

3. Pengaruh Tingkat Pendidikan Kepala Keluarga terhadap Tingkat Pendidikan Anak di Desa Bonto Lojong, Kecamatan Ulu Ere, Kabupaten Bantaeng

Dari tabel 4.11 diketahui bahwa tingkat pendidikan kepala keluarga berpengaruh signifikan ($0,000 < 0,05$) dan berhubungan positif terhadap tingkat pendidikan anak sehingga semakin tinggi tingkat pendidikan kepala keluarga maka tingkat pendidikan anak juga akan semakin tinggi karena orang tua yang berpendidikan tinggi akan memotivasi anaknya memperoleh pendidikan yang setinggi-tingginya.

Hasil ini sejalan dengan penelitian yang dilakukan oleh Indah Tri Subekti dengan penelitian yang berjudul Pengaruh Tingkat Pendidikan dan jenis pekerjaan orang tua terhadap prestasi belajar pada mata pelajaran PKn siswa kelas II SD Muhammadiyah 4 Kandangasapi , hasil penelitian tersebut yaitu tingkat pendidikan dan jenis pekerjaan orangtua mempunyai pengaruh yang signifikan terhadap prestasi belajar PKn siswa kelas II SD Muhammadiyah Kandangasapi.

BAB V

PENUTUP

A. KESIMPULAN

Berdasarkan hasil analisis data yang diperoleh peneliti yang berjudul Pengaruh Jumlah Tanggungan, Pendapatan, dan Pendidikan Kepala Keluarga terhadap Tingkat Pendidikan Anak di Desa Bonto Lojong Kecamatan Ulu Ere Kabupaten Bantaeng, maka kesimpulan dan saran yang dapat diberikan oleh penelitian antara lain:

1. Jumlah tanggungan kepala keluarga tidak terbukti secara nyata berpengaruh terhadap tingkat pendidikan anak. Banyak atau sedikitnya anggota keluarga yang ditanggung oleh kepala keluarga tidak memberikan pengaruh
2. terhadap tingginya atau rendahnya tingkat pendidikan anak.
3. Pendapatan tidak terbukti secara nyata memiliki pengaruh terhadap tingkat pendidikan anak,
artinya besar atau kecilnya pendapatan orang tua tidak mempengaruhi tingkat pendidikan anak-anaknya
4. Pendidikan kepala keluarga memiliki pengaruh yang nyata atau signifikan terhadap tingginya atau rendahnya tingkat pendidikan anak, artinya pendidikan kepala keluarga tergolong rendah hal itu bisa memotivasi anak untuk menempuh pendidikan.

B. *Saran*

Dari kesimpulan di atas, maka saran yang dapat diberikan berdasarkan hasil penelitian antara lain:

1. Diharapkan pemerintah untuk lebih memperhatikan tingkat pendidikan masyarakat khususnya anak-anak sebagai generasi penerus bangsa, serta memberikan pemahaman kepada orang tua tentang pentingnya pendidikan anak untuk masa depan.
2. Penulis berharap masyarakat dapat memberikan motivasi kepada anaknya untuk bersekolah demi masa depan yang lebih baik.
3. Penulis berharap penelitian selanjutnya dapat melakukan penelitian dengan menambahkan variabel baru yang berpengaruh terhadap tingkat pendidikan anak.

DAFTAR PUSTAKA

- Bakce, D jaimi. *Meningkatkan Peranan Usaha Kecil dan Menegah Melalui Rekons truksi Strategi Industri*. Dalam *Jurnal Kajian Politik dan Masalah Pembangunan*, 4(1): h:23 3-266. 2008.
- Bungin, Burhan . *Penelitian Kualitatif (komunikasi, Ekonomi, Kebijakan Publik, dan Ilmu Sosial Lainnya)*. Jakarta. Prenada Media Group. 2007.
- Dumairy, *Perekonomian Indonesia*, Jakarta. Erlangga.1999.
- Hadiyanto, Herman. “Pengaruh Pendidikan, Pekerjaan Dan Pendapatan Orang Tua Terhadap Prestasi Belajar Ekonomi Pada Siswa SMA”. *Jurnal Ekonomi Pendidikan dan Kewirausahaan* 2, no. 2 (2014): h. 2-4.
- Idi, Abdullah dan Safarina. *Sejarah Sosiologi Pendidikan*. Jakarta: PT Raja Grafindo Persada. 2016.
- Kadir, Abdul, dkk. *Dasar-dasar Pendidikan*. Jakarta. Prenadamedia Group. 2012.
- Larry A. Samovar., Richard E. Porter, dkk. *Komunikasi Lintas Budaya*. Jakarta Selatan: Salemba Humanika. 2010.
- Mankiw, N Gregory, Euston Quah, dkk.. *Pengantar Ekonomi Mikro*. Jakarta. Salemba Empat. 2014
- Martono, Nanang. *Metode Penelitian Kuantitatif; Analisis Isi dan Analisis Data Sekunder*. Jakarta. Rajawali Pers. 2016.
- Masher, A.T. *Menggerakkan dan membangun pertanian*. Yasaguna. Jakarta. 1985.
- Muhammad. Hasniyati Gani Ali, dkk. Pengaruh Faktor Sosial Ekonomi Orang Tua Terhadap Minat Melanjutkan Pendidikan Anak Di Desa Wunse Jaya Kecamatan Wawonii Tenggara Kabupaten Konawe Kepulauan. *Jurnal Al-Ta'dib* 10, no. 1 (2017); h. 169-172.
- Mulyadi, a. *Ekonomi Sumber Daya Manusia Dalam Perspektif Pembangunan*. Jakarta. ESIS. 2007
- Mulyadi S. 2014. *Ekonomi Sumber Daya Manusia, dalam Perspektif Pembangunan*. Jakarta. PT RajaGrafindo Persada.

- Oktama, Reddy Zaki. "Pengaruh Kondisi Sosial Ekonomi Terhadap Tingkat Pendidikan Anak Keluarga Nelayan Di Kelurahan Sugihwaras Kecamatan Pemalang Kabupaten Pemalang". *Skripsi*. Geografi. Fakultas Ilmu Sosial. Universitas Negeri Semarang. 2013.
- Purwanto, Agung dan Budi Muhammad Taftazani. Pengaruh Jumlah Tanggungan Terhadap Tingkat Kesejahteraan Ekonomi Keluarga Pekerja K3I Universitas Padjadjaran. *Jurnal Pekerjaan Sosial* 1, no. 2 (2018); h. 34-35.
- Rosyidi, Suherman. *Pengantar Teori Ekonomi, Pendekatan Kepada Teori Ekonomi Mikro & Makro*. Jakarta: Rajawali Pers. 2014.
- Sari, Sinta Yelpi. Pengaruh Pendapatan, Tingkat Pendidikan Kepala Keluarga, Dan Jumlah Tanggungan Keluarga Terhadap Tingkat Pendidikan Anak Di Kenagarian Kambang Utara Kecamatan Lengayang Kabupaten Pesisir Selatan. *E-Jurnal*. 2015.
- Seto Mulyadi, Seto. Heru Basuki, dkk. *Psikologi Pendidikan dengan Pendekatan Teori-Teori Baru dalam Psikologi*. Jakarta. PT Raja Grafindo Persada. 2016.
- Subekti, Indah Tri. "Pengaruh Tingkat Pendidikan Dan Jenis Pekerjaan Orang Tua Terhadap Prestasi Belajar Pada Mata Pelajaran PKN Siswa Kelas II SD Muhammadiyah 4 Kandangsapi". *Publikasi Ilmiah*. Pendidikan Guru Sekolah Dasar. Fakultas Keguruan Dan Ilmu Pendidikan. Universitas Muhammadiyah Surakarta. 2016.
- Subroto, Gatot. "Hubungan Pendidikan Dengan Ekonomi", *Naskah Publikasi*. Pascasarjana Ekonomi. Universitas Nasional Jakarta. 2014.
- Sugiono. *Metode Penelitian Kuantitatif, Kualitatif, dan R&D*. Bandung. Alfabeta. 2014.
- Sukirno, Sadono. *Makroekonomi Modern, Perkembangan Pemikiran Dari Klasik Hingga Keynesian Baru*. Cet.VI; Jakarta. Rajawali Pers. 2016.
-, *Mikroekonomi Teori Pengantar, edisi Ketiga*. Jakarta. PT Raja Grafindo Persada. 2015.
-, *Pengantar Teori Mikroekonomi, cetakan ke empat*. Jakarta: Rajawali Press. 2002.
- Yenni, Riza Okvi. Sri Maryati, dkk. Analisis Faktor Yang Mempengaruhi Tingkat Pendidikan Anak Petani Karet Di Nagari Guguk Kecamatan Padang. Pariaman. *Jurnal*. 2013.

**L
A
M
P
I
R
A
N**

Responden	Jumlah Tanggungan (X1)	Pendapatan (X2)	Pendidikan Kepala Keluarga (X3)	Tingkat Pendidikan Anak (Y)
res01	4	15.60727003	1	2
res02	4	15.20180492	1	4
res03	4	15.42494847	1	1
res04	4	14.91412285	1	2
res05	3	15.42494847	1	1
res06	6	14.50865774	1	1
res07	7	15.42494847	1	1
res08	4	14.91412285	1	1
res09	4	15.42494847	1	1
res10	4	15.42494847	1	1
res11	5	14.50865774	1	2
res12	2	16.11809565	1	1
res13	3	14.50865774	1	1
res14	1	16.11809565	2	3
res15	5	16.11809565	2	3
res16	4	15.42494847	1	1
res17	5	14.91412285	1	3
res18	4	16.11809565	1	2
res19	4	16.52356076	1	1
res20	3	16.52356076	1	3
res21	3	16.11809565	1	1
res22	4	14.50865774	1	1
res23	6	15.60727003	3	1
res24	5	16.81124283	2	1
res25	5	16.52356076	2	3

res26	4	15.76142071	1	1
res27	3	16.81124283	1	1
res28	3	16.52356076	1	1
res29	4	16.11809565	1	2
res30	3	16.52356076	1	1
res31	2	16.52356076	1	1
res32	3	15.76142071	1	1
res33	5	15.42494847	1	1
res34	3	14.50865774	1	1
res35	3	16.11809565	1	2
res36	5	16.52356076	1	1
res37	3	16.11809565	1	1
res38	4	16.81124283	1	1
res39	3	15.42494847	1	2
res40	4	16.81124283	2	1
res41	5	16.81124283	1	2
res42	3	14.91412285	3	1
res43	4	17.03438638	2	1
res44	4	16.52356076	3	0
res45	2	16.11809565	1	3
res46	2	16.11809565	1	0
res47	3	16.30041721	1	1
res48	6	16.52356076	1	1
res49	5	16.11809565	1	2
res50	4	16.11809565	1	1
res51	5	15.42494847	1	1
res52	3	16.11809565	1	1

res53	5	17.72753356	1	1
res54	4	16.11809565	1	1
res55	4	16.01273514	1	3
res56	6	16.81124283	1	2
res57	4	15.42494847	1	2
res58	2	15.76142071	1	3
res59	4	17.72753356	2	4
res60	4	15.42494847	1	3
res61	3	15.42494847	3	0
res62	5	16.11809565	3	4
res63	6	15.42494847	1	3
res64	5	15.42494847	1	1
res65	4	16.52356076	1	2
res66	4	15.42494847	1	3
res67	2	15.76142071	1	0
res68	3	13.81551056	1	0
res69	5	16.11809565	1	3
res70	3	14.50865774	1	0
res71	2	13.81551056	1	1
res72	3	15.42494847	1	0
res73	3	16.11809565	1	1
res74	3	14.50865774	1	1
res75	3	14.50865774	1	1
res76	2	14.73180129	1	0
res77	4	14.50865774	1	1
res78	4	14.50865774	1	1
res79	4	16.11809565	1	2

res80	6	16.52356076	3	4
res81	6	17.03438638	4	0
res82	3	14.91412285	2	3
res83	4	14.50865774	1	1
res84	2	15.42494847	1	1
res85	5	15.76142071	1	1
res86	2	14.22097567	1	1
res87	4	15.76142071	1	1
res88	6	14.91412285	1	2
res89	3	15.42494847	1	1
res90	2	16.11809565	1	3
res91	4	16.52356076	1	3
res92	3	15.42494847	1	0
res93	2	15.76142071	1	2
res94	4	17.03438638	1	1
res95	4	16.81124283	1	1
res96	4	15.42494847	1	1
res97	2	14.50865774	1	1
res98	3	15.42494847	1	3
res99	5	16.52356076	1	1
res100	2	17.03438638	1	2

Model Summary^b

Model	R	R Square	Adjusted R Square	Std. Error of the Estimate	Durbin-Watson
1	.948 ^a	.898	.895	.327	2.381

a. Predictors: (Constant), Pendidikan.Kepala.Keluarga.X3, Pendapatan.X2, Jumlah.Tanggung.X1

b. Dependent Variable: Tingkat.Pendidikan.Anak.Y

Coefficients^a

Model	Unstandardized Coefficients		Standardized Coefficients	t	Sig.	Collinearity Statistics	
	B	Std. Error	Beta			Tolerance	VIF
(Constant)	-.279	.623		-.448	.655		
Jumlah.Tanggung.X1	-.037	.028	-.044	-1.320	.190	.942	1.062
Pendapatan.X2	.022	.040	.018	.534	.595	.948	1.055
Pendidikan.Kepala.Keluarga.X3	.236	.008	.952	28.337	.000	.937	1.067

a. Dependent Variable: Tingkat.Pendidikan.Anak.Y

ANOVA^a

Model		Sum of Squares	df	Mean Square	F	Sig.
1	Regression	90.739	3	30.246	282.981	.000 ^b
	Residual	10.261	96	.107		
	Total	101.000	99			

a. Dependent Variable: Tingkat.Pendidikan.Anak.Y

b. Predictors: (Constant), Pendidikan.Kepala.Keluarga.X3, Pendapatan.X2, Jumlah.Tanggung.X1

Histogram

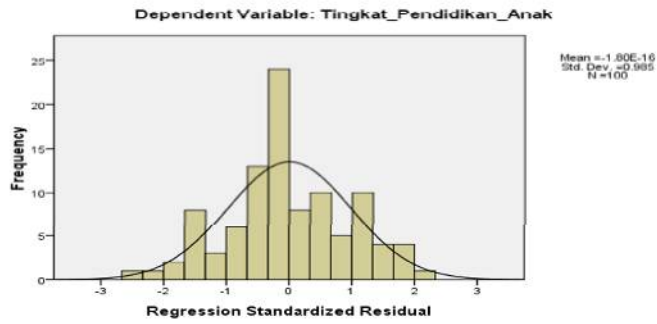

Normal P-P Plot of Regression Standardized Residual

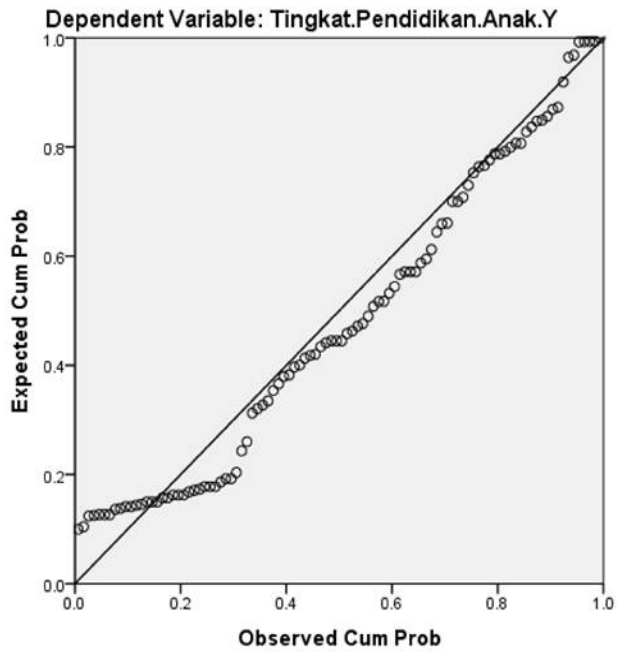

Scatterplot

Dependent Variable: Tingkat.Pendidikan.Anak.Y

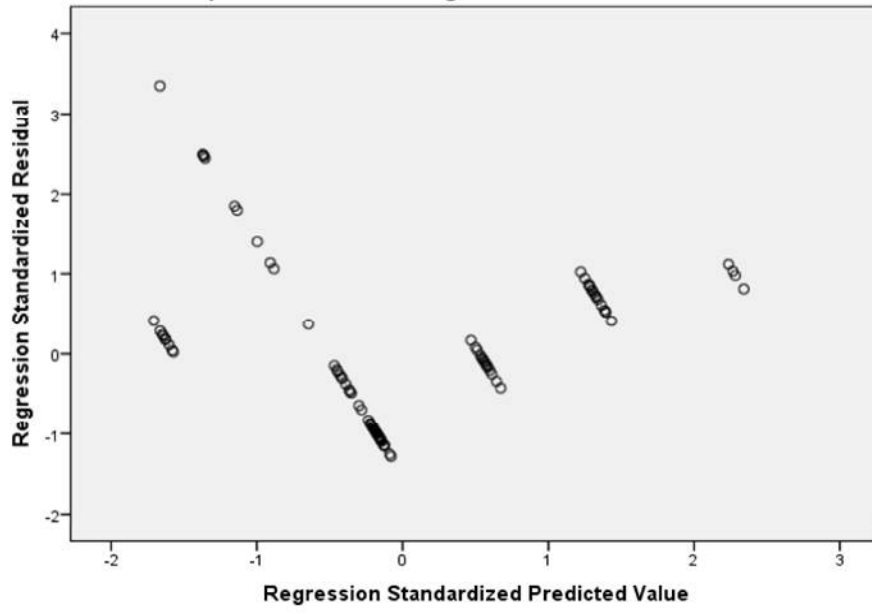

RIWAYAT HIDUP



Irmawati, lahir pada 02 April 1997 di Sinjai tepatnya di Manipi, Kelurahan Tassililu, Kecamatan Sinjai-Barat, sebagai anak tunggal dari pasangan Abd. Wahid dan Norma. Penulis menempuh pendidikan formal dimulai dari SDN No.68 Manipi dan lulus pada tahun 2008. Pada tahun yang sama pula, penulis melanjutkan pendidikan di SMP Negeri 1 Sinjai-Barat dan lulus pada tahun 2011. Pada tahun yang sama pula, penulis melanjutkan pendidikan di SMA Negeri 1 Sinjai-Barat dan lulus pada tahun 2014. *Alhamdulillah* pada tahun 2014 penulis tercatat sebagai mahasiswa Universitas Islam Negeri Alauddin Makassar pada fakultas Ekonomi dan Bisnis Islam pada jurusan Ilmu Ekonomi dengan melalui jalur SBMPTN. Syukur *Alhamdulillah*, berkat pertolongan Allah *subhanahuwata'ala* melalui perjuangan keras, dan motivasi tinggi diiringi doa dari orang tua, keluarga dan teman-teman tercinta sehingga melalui perjuangan panjang penulis dalam mengikuti pendidikan di perguruan tinggi dapat berhasil dengan tersusunnya skripsi ini.