

**PESANTREN KHADIMUL UMMAH**  
**(Studi Historis tentang Perkembangan Islam di Kajang)**



**Skripsi**

Diajukan untuk Memenuhi Salah Satu Syarat Meraih Gelar  
Sarjana Humaniora Jurusan Sejarah dan Kebudayaan Islam  
Pada Fakultas Adab dan Humaniora  
UIN Alauddin Makassar

Oleh:

**Efi. S**

NIM: 40200115044

**FAKULTAS ADAB DAN HUMANIORA**

**UIN ALAUDDIN MAKASSAR**

**2019**

## PERNYATAAN KEASLIAN SKRIPSI

Mahasiswa yang bertanda tangan dibawah ini:

Nama : Efi. S  
NIM : 40200115044  
Tempat/tgl Lahir : Barugayya, 31 Desember 1996  
Jurusan/Prodi konsentrasi : Sejarah dan Kebudayaan Islam  
Fakultas/Program : Adab dan Humaniorah  
Alamat : Gowa, Btn Cita Alam Lestari, Blok B10  
Judul : Pesantren Khadimul Ummah (Studi Historis tentang Perkembangan Islam di Kajang).

Menyatakan dengan penuh kesadaran, penyusun yang bertanda tangan dibawah ini menyatakan bahwa skripsi ini benar adalah hasil karya penyusun sendiri. jika dikemudian hari terbukti bahwa ia merupakan duplikat, tiruan, atau dibuat oleh orang lain, sebagian atau seluruhnya, maka skripsi ini dan gelar yang diperoleh karenanya batal demi hukum.

Makassar, 12 Agustus 2019

Penulis



Efi. S

Nim: 40200115044

## PERSETUJUAN PEMBIMBING

Pembimbing Penulisan Skripsi Efi. S, Nim 40200115044, Mahasiswi Jurusan Sejarah dan Kebudayaan Islam pada Fakultas Adab dan Humaniora UIN Alauddin Makassar, mencermati dan mengoreksi secara seksama Skripsi berjudul "Pesantren Khadimul Ummah (Studi Historis tentang Perkembangan Islam di Kajang)" memandang bahwa Skripsi tersebut telah memenuhi syarat-syarat ilmiah dan dapat disetujui untuk di ujian Munaqosah.

Demikian surat ini diberikan untuk diproses lebih lanjut.

Samata, 29 Juli 2019

Pembimbing I



Dra. Susmihara, M.Pd.  
NIP: 19620416 199703 2 001

Pembimbing II



Dr. Rahmawati, M.A.  
NIP: 19690612 199703 2 002

Diketahui oleh an. Dekan

Fakultas Adab dan Humaniora

Ketua Jurusan Sejarah

Peradaban Islam



Dr. Rahmat, M.Pd.I.  
NIP: 19680904 199403 1 008

## PENGESAHAN SKRIPSI

Skripsi dengan judul, "Pesantren Khadimul Ummah (Studi Historis tentang Perkembangan Islam di Kajang)" yang disusun oleh saudari Efi. S, NIM: 40200115044, Mahasiswa Jurusan Sejarah dan Kebudayaan Islam, Fakultas Adab dan Humaniora Universitas Islam Negeri Alauddin Makassar, telah diuji dan dipertahankan dalam sidang munaqasyah yang diselenggarakan pada hari Senin, 12 Agustus 2019 M bertepatan dengan tanggal 11 Dulhijjah 1440 H dinyatakan telah dapat diterima sebagai salah satu syarat untuk memperoleh gelar Sarjana Sejarah dan Kebudayaan Islam (S.Hum) pada Fakultas Adab dan Humaniora UIN Alauddin Makassar.

Samata, 4 September 2019 M  
5 Muharram 1441 H

### DEWAN PENGUJI

Ketua : H. Muhammad Nur Akbar Rasyid, M. Pd., M. Ed., Ph.D (.....)  
Sekretaris : Dr. Abu Haif, M. Hum. (.....)  
Munaqisy I : Dra. Hj Surayah, M.Pd. (.....)  
Munaqisy II : Dr. Rahmat, M. Pd. (.....)  
Konsultan I : Dra. Susmihara, M. Pd (.....)  
Konsultan II : Dr. Rahmawati, M.A (.....)

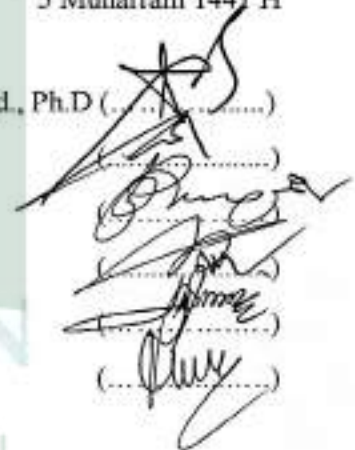

Diketahui oleh :

Dean Fakultas Adab dan Humaniora  
UIN Alauddin Makassar,

Dr. H. Barshannor, M.Ag.

NIP: 19691012 199603 1 003



## KATA PENGANTAR

### *Assalamu 'Alaikum Warahmatullahi Wabarakatuh*

Puji syukur kehadiran Allah Swt, atas segala limpahan rahmat, taufiq, dan hidayah-Nya sehingga penulis dapat menyelesaikan tahap akhir penelitian mandiri mahasiswa di Fakultas Adab dan Humaniora Universitas Islam Negeri Alauddin Makassar pada Jurusan Sejarah dan Kebudayaan Islam dengan terselesaikannya skripsi ini. Shalawat serta salam semoga senantiasa tercurahkan kepada Rasulullah saw. juga kepada keluarga beliau, para sahabat dan para pengikutnya. Penulis menyadari sepenuhnya bahwa tulisan dalam skripsi ini jauh dari kesempurnaan sebagaimana pepatah mengatakan “ Tak ada gading yang tak retak” sehingga saran, kritik, dan tanggapan positif dari berbagai pihak masih penulis harapkan untuk menyempurnakan hasil penelitian ini.

Ucapan terima kasih yang tulus penulis ucapkan kepada ayahanda Syamsuddin dan Ibunda Ramliah, yang selalu mendoakan penulis agar penulis dapat menyelesaikan studi dengan baik serta memberi motivasi. Tanpa dipungkiri, penulis sangat menyadari tanpa bantuan dan partisipasi dari berbagai pihak penelitian ini tidak dapat terselesaikan sesuai dengan harapan penulis.

Untuk itu, penulis mengucapkan terima kasih kepada semua pihak yang terkait,

terutama kepada:

1. Prof. Dr. H. Musafir Pababbari, M.Si. Rektor Universitas Islam Negeri Alauddin Makassar, beserta Wakil Rektor I, II, III dan IV UIN Alauddin.



2. Dr. H. Barsihannor, M.Ag. beserta para wakil dekan I, II, III Bidang akademik, Bidang Administrasi Umum, Bidang Kemahasiswaan dan Kerjasama fakultas Adab dan humaniora UIN Alauddin Makassar.
3. Dr. Rahmat, M.Pd.I Ketua Jurusan dan Dr. Abu Haif, M.Hum selaku sekretaris Jurusan Sejarah dan Kebudayaan Islam, yang telah membantu dan memotivasi dalam penyelesaian studi penulis Fakultas Adab dan Humaniora UIN Alauddin Makassar.
4. Dra. Susmihara, M.Pd. selaku Pembimbing I, dan Dr. Rahmawati, M.A. selaku Pembimbing II yang banyak meluangkan waktunya untuk memberikan bimbingan, petunjuk, nasehat dan motivasi hingga terselesaikannya penulisan skripsi ini.
5. Dra. Hj. Sorayah Rasyid, M.Pd. selaku Penguji I, dan Dr. Rahmat M.Pd.I. selaku Penguji II yang memberikan kritik dan saran dalam penulisan skripsi ini.
6. Para Dosen Fakultas Adab dan Humaniora UIN Alauddin Makassar, dengan segala jerih payah dan ketulusan, membimbing dan memandu perkuliahan sehingga memperluas wawasan keilmuan penulis.
7. Para Staf Tata Usaha di lingkungan Fakultas Adab dan Humaniora UIN Alauddin Makassar yang telah banyak membantu penulis dalam penyelesaian administrasi selama perkuliahan dan penyelesaian skripsi ini.
8. Kepada para Pembina dan pimpinan Pondok Pesantren Khadimul Ummah Kajang sebagai lokasi penelitian yang dilakukan oleh penulis.
9. Seluruh keluarga besar penulis, terimakasih atas doa, cinta dan kasih sayang dan motivasi selama penulis melakukan studi.

10. Kepada saudara tercinta Nurhayati, Rismawati dan Aisyah yang menjadi motivasi saya. Dan juga pada saudara sepupu yang setia menemani dalam penyelesaian skripsi ini, Bulan dan Ika.
11. Kepada saudara sahabat Ardianto, Dewi, Ina dan kak Dedi Efendi S.Sos yang senantiasanya memberi dorongan dan motivasi dalam menyelesaikan Skripsi ini.
12. Kepada saudara seperantauan Ukuwah: Eci, Rani, Tuti, Lina, Ummi, Imma, dan Nani.
13. Kepada saudara saudari seperjuangan di kelas Rumah Kita SKI 3-4, pertama dari kalangan perempuan: Ita, Minna, Nunu, Marwah, Fatma, Ningsih, Wica, Fica, Inur, Susanti, Amma, Kiki, Lela. Selanjutnya dari kelompok mahasiswa tampanya kelas 3-4: Riswandi, Turrahman, Andi, Fadli, Fatul, Nardi, Mansyur, Rahmat, Hamzah, Ersal, Firman, Izhar dan febian. Yang senantiasanya menyemangati dan memotivasi dalam penyelesaian skripsi ini.
14. Beserta seluruh teman-teman seperjuangan SKI angkatan 2015, teman-teman Komunitas Pengkajian dan Penalaran JASMERAH (Jangan Sekali-kali Melupakan Sejarah), KKMB (Kerukunan Keluarga Mahasiswa Bulukumba.
15. Kepada saudara/i seperjuangan KKN: Fira, Halika, Rika, Umi, Wiwi, Auliya, Iqra, rahmat dan Asril.
16. Dan kepada semua pihak yang telah turut membantu dalam menyelesaikan penulisan skripsi ini yang tidak bisa saya sebutkan satu-satu.

Samata, Juli 2019

  
EFLS

40200115044

## DAFTAR ISI

HALAMAN JUDUL.....	i
PERNYATAAN KEASLIAN SKRIPSI.....	ii
PENGESAHAN SKRIPSI .....	iii
KATA PENGANTAR .....	iv
DAFTAR ISI .....	v
DAFTAR TABEL .....	
ABSTRAK.....	ix
<b>BAB I PENDAHULUAN.....</b>	<b>1-9</b>
A. Latar Belakang Masalah.....	1
B. Rumusan Masalah.....	7
C. Fokus Penelitian dan Deskripsi Fokus.....	8
D. Kajian Pustaka.....	8
E. Tujuan dan Kegunaan Penelitian.....	9
<b>BAB II TINJAUAN TEORETIS.....</b>	<b>11-38</b>
A. Pengertian dan Tujuan Pesantren.....	12
B. Asal-usul Pesantren, Pertumbuhan dan Perkembangannya.....	17
C. Jenis,Unsur, dan Pola Pesantren.....	23
D. Peranan Pesantren dalam Kehidupan Masyarakat.....	35
E. Karangka Konseptual .....	38
<b>BAB III METODOLOGI PENELITIAN .....</b>	<b>39-44</b>
A. Jenis dan Lokasi Penelitian .....	39
B. Pendekatan Penelitian .....	39
C. Sumber Data .....	40



D. Langkah – langkah Penelitian .....	41
E. Instrument Penelitian .....	44
<b>BAB IV HASIL PENELITIAN DAN PEMBAHASAN.....</b>	<b>45-76</b>
A. Gambaran Umum Lokasi Penelitain .....	45
B. Eksistensi Pesantren Khadimul Ummah di Kecamatan Kajang Kabupaten Bulukumba .....	49
C. Usaha-usaha Pesantren Khadimul Ummah terhadap Pembinaan Keagamaan Masyarakat Islam Kecamatan Kajang Kabupaten Bulukumba.....	58
D. Pengaruh Keberadaan Pesantren Khadimul Ummah terhadap Perkembangan Islam pada Masyarakat di Kecamatan Kajang Kabupaten Bulukumba.....	76
<b>BAB V PENUTUP.....</b>	<b>81</b>
A. Kesimpulan .....	81
B. Implikasi.....	83
<b>DAFTAR PUSTAKA .....</b>	<b>84</b>
<b>NAMA-NAMA INFORMAN.....</b>	
<b>LAMPIRAN – LAMPIRAN .....</b>	
<b>BIOGRAFI PENULIS.....</b>	

## DAFTAR TABEL

- Tabel 1** : Keadaan Gedung/Bangunan Pondok Putri Pesantren Khadimul Ummah Kajang.
- Tabel 2** : Keadaan gedung/bangunan Pondok Putra Pesantren Khadimul Ummah Kajang
- Tabel 3** : Daftar nama guru/pembina Pondok Pesantren Khadimul Ummah Kajang.
- Tabel 4** : Stuktur organisasi pengurus harian Pondok Pesantren Khadimul Ummah Kajang Periode 2019-2020
- Tabel 5** : Jadwal kegiatan harian Santri pada Pondok Pesantren Khadimul Ummah Kajang.



## ABSTRAK

**Nama** :Efi. S  
**Nim** :40200115044  
**Judul Skripsi** :Pesantren Khadimul Ummah (Studi Historis tentang Perkembangan Islam di Kajang)

---

Tujuan dalam penelitian ini adalah untuk mendeskripsikan bagaimana eksistensi pondok Pesantren Khadimul Ummah, mendeskripsikan usaha-usaha yang dilakukan pondok pesantren Khadimul Ummah terhadap pembinaan keagamaan Islam di Kajang dan mendeskripsikan tentang pengaruh keberadaan pondok pesantren Khadimul Ummah terhadap Perkembangan Islam di Kajang.

Penelitian ini merupakan penelitian sejarah dengan menggunakan data kualitatif. Data diperoleh melalui studi lapangan dan kepustakaan. Adapun Pendekatan yang digunakan adalah pendekatan Historis, Keagamaan, dan Sosiologi. penelitian ini menggunakan empat langkah penulisan, yaitu heuristik, kritik sumber, interpretasi, dan historiografi.

Hasil penelitian menjelaskan bahwa pondok Pesantren Khadimul Ummah merupakan lembaga pendidikan di kecamatan Kajang yang di dirikan pada pada tahun 2001, akan tetapi baru diresmikan dan digunakan untuk proses belajar mengajar santri pada tahun 2006. Adapun sistem kurikulum yang diterapkan di pesantren adalah sistem kurikulum pendidikan formal dan nonformal. Adapun sistem nonformal yang dimaksud adalah sistem kurikulum dari pesantren sendiri, sedangkan sistem pendidikan formal yaitu sistem pendidikan atau sistem klasikal berorientasi pada kurikulum yang di terbitkan oleh Departemen Agama dan Departemen Pendidikan Nasional. Usaha-usaha yang dilakukan Pesantren Khadimul Ummah dalam mengembangkan Islam di Kajang adalah dengan mencetak generasi muslim yang *tafaqquh fiddin*, tangguh serta mampu memperkuat dan melestarikan nilai-nilai agama dalam mendakwanya di tengah-tengah masyarakat. Sehingga dapat memberikan pengaruh terhadap pengamalan-pengamalan keagamaan dalam kehidupan sehari-hari.

Sebagai implikasi dari penelitian ini adalah Mengadakan pembenahan manajemen agar lebih memudahkan dalam pencapain tujuan guna mencetak santri-santri yang berkualitas, Semua santri diharapkan lebih giat lagi, sungguh-sungguh, dan tekun dalam belajar baik didalam pesantren maupun di luar pesantren agar memiliki banyak wawasan dan ilmu tentang agama dan ilmu umum.

# BAB I

## PENDAHULUAN

### **A. Latar Belakang Masalah**

Sejalan dengan tujuan pembangunan yaitu untuk mewujudkan masyarakat yang adil dan makmur, spiritual dan material berdasarkan pancasila dalam wadah Negara Kesatuan Republik Indonesia, maka sistem pendidikan nasional pada hekekatnya adalah upaya dalam pembinaan dan pengembangan sumber daya manusia atau kualitas manusia yang secara utuh, jasmaniah dan rohaniah.<sup>1</sup>

Suatu hal yang tidak dapat dipisahkan untuk mencapai tujuan pembangunan nasional yakni masalah pendidikan bagi seluruh masyarakat Indonesia. Oleh karena itu, lahirlah berbagai macam bentuk institusi pendidikan formal maupun nonformal yang didirikan oleh pemerintah dan pihak swasta, baik dari tingkat sekolah dasar hingga perguruan tinggi. Hal tersebut dilaksanakan oleh karena adanya tujuan yang hendak dicapai dari pendidikan nasional yaitu :

“Pendidikan nasioanl berfungsi mengembangkan kemampuan dan membentuk watak serta peradaban bangsa yang bermartabat dalam rangka mencerdaskan kehidupan bangsa, dan bertujuan untuk mengembangkan potensi peserta didik agar menjadi manusia yang beriman dan bertakwa kepada Tuhan Yang Maha Esa, berahlak mulia, sehat, berilmu, cakap, kreatif, mandiri dan menjadi warga Negara yang bertanggung jawab.”<sup>2</sup>

Sebagaimana juga yang telah dijelaskan dalam QS Al-Mujadilah/58:11. yang berbunyi:

---

<sup>1</sup>Lihat Undang – undang Republik Indonesia No. 20 Tahun 2003 pada Bab II Pasal 3 tentang Sistem Pendidikan Nasional.

<sup>2</sup>Lihat Putra-Putri Indonesia, <http://belajarpsikologi.com/2006/07/>Pendidikan.html> (5 Januari 2015).

يَا أَيُّهَا الَّذِينَ ءَامَنُوا إِذَا قِيلَ لَكُمْ تَفَسَّحُوا فِي الْمَجَالِسِ فَافْسَحُوا يَفْسَحَ اللَّهُ لَكُمْ وَإِذَا قِيلَ انشُرُوا فَاَنْشُرُوا يَرْفَعِ اللَّهُ الَّذِينَ ءَامَنُوا مِنْكُمْ وَالَّذِينَ أُوتُوا الْعِلْمَ دَرَجَاتٍ وَاللَّهُ بِمَا تَعْمَلُونَ خَبِيرٌ

Terjemahan:

Wahai orang-orang yang beriman! Apabila dikatakan kepadamu, "Berilah kelapangan di dalam majelis-majelis," maka lapangkanlah, niscaya Allah akan memberi kelapangan untukmu. Dan apabila dikatakan, "Berdirilah kamu," maka berdirilah, niscaya Allah akan mengangkat (derajat) orang-orang yang beriman di antaramu dan orang-orang yang diberi ilmu beberapa derajat. Dan Allah Maha teliti terhadap apa yang kamu kerjakan.<sup>3</sup>

Berbicara mengenai lembaga pendidikan, maka pesantren termasuk salah satu didalamnya, dimana pesantren merupakan lembaga pendidikan yang lahir dan berkembang di kalangan umat Islam. Pesantren telah diakui sebagai lembaga pendidikan yang telah ikut mencerdaskan kehidupan bangsa. Secara garis besarnya dapat dibagi atas dua yaitu pelayanan terhadap santrinya dan terhadap masyarakat umum.

Pada awalnya Agama Islam disyiarkan oleh para kiyai secara periodik dengan melakukan tabliq dan penerangan agama Islam melalui pengajian-pengajian yang disebut majelis taqlim.<sup>4</sup> Majelis taqlim merupakan bentuk lembaga komunikasi yang efektif dalam masyarakat tradisional yang berfungsi sebagai wadah pengkajian agama Islam dan lembaga komunikasi sosial. Kegiatan Majelis Taqlim pada zaman dahulu banyak dipusatkan di mesjid-mesjid. Sehingga mesjid disamping sebagai tempat ibadah juga sebagai pusat komunikasi sosial (tempat berkumpul) guna membicarakan hal-hal yang menyangkut kemasyarakatan. Hal-hal kemasyarakatan yang dimaksud

---

<sup>3</sup>Departemen Agama RI, *al-Qur'an al-Karim dan Terjemahannya* (Surabaya: Him Publishing & Distributing, 2014), h. 543.

<sup>4</sup>Cikal bakal lembaga ini adalah pengajian yang di adakan di rumah guru mengaji, surau, dan mesjid, juga merupakan sebuah kelompok pengajian yang dilakukan oleh masyarakat guna membahas tentang kehidupan beragama.



adalah masjid merupakan pusat pada waktu-waktu tertentu untuk membicarakan hal-hal kemasyarakatan.<sup>5</sup>

Dalam perkembangannya Majelis Taqlim kemudian dikenal dengan sebutan nama pesantren. Dimana pesantren adalah merupakan lembaga pendidikan yang bernuansa Islam yang bertujuan membina akhlak dan iman para santrinya. Disamping itu juga mempelajari hal-hal yang berkaitan dengan ilmu pengetahuan dan teknologi secara umum sesuai dengan tuntutan zaman.

Abu Hamid dalam bukunya “Sistem Pengajaran Pesantren di Sulawesi selatan” disebutkan bahwa:

“pesantren adalah suatu lembaga yang merupakan pusat dari perubahan-perubahan masyarakat melalui kegiatan-kegiatan keagamaan, politik, perdagangan, dan sosial yang terjadi sejak zaman lampau diantara raja-raja, para Kiyai terhadap penguasa termasuk perlawanan terhadap penjajah”.<sup>6</sup>

Dalam penjelasan lain disebutkan bahwa pesantren adalah lembaga pendidikan tradisional Islam untuk memahami, menghayati, dan mengamalkan ajaran agama Islam (*Tafaqqul Fiddin*) dengan menekankan pentingnya moral agama Islam sebagai pedoman hidup masyarakat sehari-hari.<sup>7</sup> Selanjutnya oleh Nurcholis Majid pernah menegaskan, Pesantren adalah artefak peradaban Indonesia yang dibangun sebagai institusi pendidikan keagamaan bercorak tradisional, unik dan *indigious*.<sup>8</sup>

Penyelenggaraan lembaga pendidikan pesantren yang berbentuk pondokan merupakan komunitas tersendiri dibawah pimpinan oleh para kiyai atau ulama yang

<sup>5</sup>Intje Muh Ayub, “*Pondok Pesantren Hidayatullah Yayasan Al-Bayaan Makassar 1991-2000 (Suatu Tinjauan Sejarah)*’ Skripsi (Makassar: Universitas Hasanuddin, 2001), h. 2.

<sup>6</sup>Abu hamid, *Sistem Pendidikan Madrasah dan Pesantren di Sulawesi Selatan*, Taufik Abdullah (ed), (Jakarta ; CV. Rajawali : 1983), h. 3.

<sup>7</sup>Mastuhu, *Dinamika Sistem Pendidikan Pesantren* (Cet. 1; Jakarta: 1994), h. 6.

<sup>8</sup>Nurchis Majid, *Bilik-Bilik Pesantren: Sebuah Potret Perjalanan* (Cet.1; Jakarta: Paramadina, 1997), h. 10.

dibantu oleh seorang atau beberapa orang ulama atau para Ustadz yang hidup bersama di tengah-tengah para santrinya. Unsur-unsur pesantren yang antara lain masjid atau surau, sebagai pusat kegiatan peribadatan keagamaan, ruang-ruang belajar dan pondok sebagai tempat belajar, kiyai, ustadz, dan kitab klasik kuning yang diajarkan serta santri yang hidup dalam suatu tatanan sebagai keluarga besar. Dalam hal ini jelas bahwa pesantren merupakan lembaga pendidikan keagamaan yang mempunyai ciri khas tersendiri yang berbeda dengan lembaga pendidikan lainnya. Dimana pada Pendidikan pesantren meliputi pendidikan Islam, dakwah, pengembangan kemasyarakatan dan pendidikan lainnya yang sejenis.

Prof. Antony Johns dalam artikelnya *“From Coastal Settlements to [the establishnebt off] Islamic School and City”* menegaskan bahwa pesantren menjadi motor perkembangan Islam di Sumatra, Malaka, Jawa [dan Peradaban Islam Melayu Nusantara] serta terbangunnya kesultanan-kesultanan di Nusantara sejak tahun 1200.<sup>9</sup> Selanjutnya ole Dr. Soebardi dan Prof. Johns juga menegaskan bahwa pesantren pada periode antara tahun 1200 dan 1600 adalah ujung tombak Peradaban Melayu Nusantara :

Lembaga-lembaga pesantren itulah yang paling menentukan watak ke-Islaman kerajaan-kerajaan Islam, dan yang memegang peranan paling penting bagi penyebaran Islam sampai ke pelosok pedesaan. Dari lembaga-lembaga pesantren itu sejumlah menuskrip pengajaran Islam di Asia Tenggara dikumpulkan oleh pengembara-pengembara pertama perusahaan-perusahaan dagang Belanda dan Inggris sejak ahir abad ke – 16. Untuk dapat memahami sejarah Islamisasi di wilayah ini, kita harus mulai mempelajari lembaga-lembaga pesantren tersebut, karena lembaga-lembaga inilah yang menjadi anak panah penyebaran Islam di wilayah ini.<sup>10</sup>

---

<sup>9</sup>Lihat, A. Johns, “ From Coastal settlement to Islamic school and City: *Islamization in Sumatra, the Malay and Java*”, in J. Fox (ed.), *Indonesia: The Making of a Culture* (School Seminar Series No. 2) (Canberra: Research School of Pasific Studies, ANU, 1980).

<sup>10</sup>Lihat, S. Soebardi, *“The Place of Islam”*, dalam McKay (ed.), *Studies in Indonesia History*, (Australia: Pitman, 1976), h. 42 dan AH. Johans, h. 40.

Dari penjelasan tersebut di atas sangat jelas bahwa tradisi pesantren telah mengalami perkembangan serta ikut berperan dalam membentuk sebuah peradaban Islam. Selanjutnya, Dalam bukunya “Historiografi Islam”, Sartono Kartodirdjo lebih lanjut mengemukakan bahwa: “kehidupan sosial keagamaan tidak dapat dipisahkan dari rutinitas kehidupan masyarakat yang mulai kompleks, bergerak, maju dan bangun.<sup>11</sup> Oleh sejarawan dapat merekonstruksi kembali dan menjadikannya sebagai objek kajian bagi masyarakat dalam melihat perspektif sejarahnya.

Keberadaan pesantren di Sulawesi Selatan tidak terlepas dari proses sejarah masuknya Islam di Nusantara yaitu pada tanggal 22 September 1605 M atau bertepatan dengan 4 Jumadil Awal 1015 H.<sup>12</sup> pada saat itu Islam mulai masuk dan dianut oleh Raja Gowa I Mangngarangi Daeng Manrabia yang mana pada saat itu juga mulai bermunculan surau-surau yang kemudian dikenal dengan nama pesantren.

Sulawesi Selatan sendiri terdapat banyak pesantren diantaranya, Pesantren Putra/Putri IMMIM di Makassar, Perguruan Assadiyah di Wajo, Pesantren Darul Da’wah wal Irsyad (DDI), Pesantren Modern Muhammadiyah di Maros, Pesantren Babul Khaer di Bulukumba<sup>13</sup> dan sejumlah pesantren lainnya.

Sekian banyak pesantren penulis memilih untuk meneliti keberadaan pesantren Khadimul Ummah di Kecamatan Kajang Kabupaten Bulukumba sebagai judul penelitian skripsi. Hal tersebut diambil sebagai judul skripsi karena pesantren

---

<sup>11</sup>Sartono Kartodirdjo, *Pemikiran dan Perkembangan Historiografi* (Jakarta: Gramedia, 1982), h. 204.

<sup>12</sup>Lihat, Ahmad, Sewang M, *Islamisasi Kerajaan Gowa (Pertengahan Abad XVI sampai pertengahan Abad XVII)* “Disertasi” (Jakarta : PPs IAIN Syarif Hidayatullah, 1997), h. 127.

<sup>13</sup>Intje Muh Ayub, “*Pondok Pesantren Hidayatullah Yayasan Al-Bayaan Makassar 1991-2000 (Suatu Tinjauan Sejarah)*”, *Skripsi* (Makassar: Universitas Hasanuddin, 2001), h. 4.

ini mempunyai sejarah tersendiri yang menarik untuk dikaji lebih jauh. Selain karena pesantren tersebut memiliki makna historis untuk dikaji, juga karena sejauh pengamatan penulis belum ada kajian khusus yang membahas masalah tersebut, dimana pesantren Khadimul Ummah ini adalah merupakan pesantren pertama atau satu-satunya pesantren yang berada di Kecamatan Kajang Kabupaten Bulukumba sehingga menarik perhatian penulis untuk dapat mengkaji lebih jauh tentang Pesantren Khadimul Ummah, yang juga pada kenyataannya bahwa Pesantren tersebut telah mengalami proses pertumbuhan dan perkembangan sejak didirikan hingga sekarang sebagai wadah pembinaan kader pembangunan bangsa dengan mental keagamaan dan pengetahuan umum. Pesantren Khadimul Ummah didirikan oleh Almarhum Ustadz dr. Husein Husni dan beberapa teman rekannya Pada tahun 2006, beliauulah yang berperan penting dalam pendirian Pesantren Khadimul Ummah.

Pesantren Khadimul Ummah tumbuh dan berkembang di kalangan masyarakat yang masih awam tentang ajaran agama Islam, sehingga masyarakatnya masih banyak yang melakukan kebiasaan-kebiasaan lama seperti sabung ayam, minum minuman keras, dan berjudi. Disamping itu pada kehidupan para remajanya juga telah banyak dipengaruhi oleh perkembangan teknologi sehingga pembelajaran tentang keagamaan itu kemudian terabaikan.

Berdirinya pondok pesantren Khadimul Ummah dan semangat dari para pendirinya dalam mendakwakan ajaran agama Islam, maka kebiasaan-kebiasaan terdahulu mereka perlahan mulai berubah sesuai dengan ajaran agama Islam. Di samping itu mengingat juga bahwa pesantren ini masih muda sehingga dirasa perlu untuk memperkenalkan kepada masyarakat umum.



## **B. Rumusan Masalah**

Berdasarkan latar belakang yang telah diuraikan tersebut di atas, maka agar pembahasan lebih terarah dan mengena pada sasaran maka yang menjadi pokok permasalahan dalam penelitian ini adalah “Bagaimana peranan Pesantren Khadimul Ummah terhadap perkembangan Islam di Kecamatan Kajang Kabupaten Bulukumba?”. Dari pokok masalah tersebut kemudian dijabarkan ke dalam sub masalah sebagai berikut:

1. Bagaimana eksistensi Pesantren Khadimul Ummah di Kecamatan Kajang Kabupaten Bulukumba?
2. Bagaimana usaha-usaha Pesantren Khadimul Ummah terhadap pembinaan keagamaan masyarakat Islam di Kecamatan Kajang Kabupaten Bulukumba?
3. Bagaimana pengaruh keberadaan Pesantren Khadimul Ummah terhadap perkembangan Islam pada masyarakat di Kecamatan Kajang Kabupaten Bulukumba?

## **C. Fokus Penelitian dan Deskripsi Fokus**

### **1. Fokus penelitian**

Fokus penelitian adalah merupakan pemusatan konsentrasi terhadap tujuan penelitian yang sedang dilakukan. Dalam hal ini, peneliti memfokuskan penelitiannya pada: Usaha-usaha Pesantren Khadimul Ummah terhadap perkembangan Islam di Kecamatan Kajang Kabupaten Bulukumba.

### **2. Deskripsi fokus**

Penelitian ini berjudul “Pesantren Khadimul Ummah (Study Historis tentang Perkembangan Islam di Kajang). Kebutuhan untuk mengembangkan agama menjadi suatu objek pemikiran dalam pengembangan kegiatan keagamaan, itu kemudian perlu



dilakukan pembinaan dan pengembangan agama Islam pada Pesantren Khadimul Ummah, sebagai sarana pembinaan ummat khususnya untuk generasi muda Islam.

Adapun lingkup waktu yang akan peneliti tuliskan adalah mulai dari berdirinya Pesantren Khadimul Ummah yakni pada tahun 2005 hingga perkembangannya sampai sekarang. Setelah dijelaskan pengertian judul secara bahasa, maka secara istilah adalah: kajian tentang pesantren Khadimul Ummah dalam aspek sejarah. Kajian ini untuk melihat latar belakang berdirinya, perkembangan serta pengaruh keberadaannya terhadap perkembangan Islam di Kajang.

#### **D. Kajian Pustaka**

Salah satu aspek terpenting dari sebuah penelitian adalah tentang kajian pustaka yang bertujuan memandu peneliti dalam rangka menentukan sikap dari aspek ketersediaan sumber, baik berupa hasil-hasil penelitian maupun literatur yang berkaitan dengan pokok masalah yang diteliti. Adapun beberapa literatur-literatur yang menjadi rujukan penulis adalah :

1. Zamakhsyari Dhofier, *Tradisi Pesantren* (1982). Tulisan ini menguraikan tentang akar sejarah pesantren yang tumbuh dalam kehidupan masyarakat Jawa. Sebagai sebuah lembaga tradisional, pesantren sangat potensial dalam membentuk dan memelihara kehidupan keagamaan dan sosial budaya masyarakat jawa, khususnya mereka yang hidup di daerah pedesaan.
2. Taufik Abdullah, *Agama dan Perubahan Sosial* oleh Abu Hamid Sistem *Pendidikan Madrasah dan Pesantren di Sulawesi Selatan* (1983), sebagai salah satu sumber mengenai system pendidikan madrasah dan pesantren di Sulawesi Selatan.

3. Azyumardi Azra, *Pendidikan Islam Tradisi dan Modernisasi Menuju Millenium Baru* (2001). Tulisan ini menjelaskan tentang pesantren sebagai lembaga pendidikan tradisional yang masih mempertahankan dan memelihara kearifan lokal dan ciri khasnya menuju kepada modernisasi baru.
4. Nurcholish Majid, *Bilik-bilik Pesantren (Sebuah Potret Perjalanan)*, Jakarta: Paramadina, 1997. Buku ini menggambarkan realitas pesantren di Indonesia dalam berbagai dimensi. Secara detail Nurcholish Majid menguraikan tentang pondok pesantren dan segala kearifan pendidikan didalamnya.
5. Sulthon Masyhud dan Moh Khusnurdilo, *Manajemen Pondok Pesantren*, (2004). Buku ini membahas tentang perkembangan dan perubahan sosial masyarakat Islam di Pesantren selalu berarah ganda. Hal tersebut di akibatkan dari kemajuan dan perkembangan ilmu pengetahuan dan teknologi.
6. Haidar Putra Daulay, *Sejarah Pertumbuhan dan Pembaruan Pendidikan Islam di Indonesia*. (2012), buku ini membahas tentang lembaga-lembaga pendidikan Islam di Indonesia dan salah satunya adalah pesantren.

Dari beberapa buku yang menjadi bahan acuan dalam penulisan ini, penulis belum mendapatkan buku ataupun hasil penelitian yang membahas secara khusus mengenai “Pondok Pesantren Khadimul Ummah (Studi Historis tentang peranannya terhadap perkembangan Islam di Kajang).

## **E. Tujuan dan Kegunaan Penelitian**

### **1. Tujuan penulisan**

Dengan rumusan masalah yang telah disebutkan sebelumnya maka penulis menetapkan tujuan penelitian sebagai berikut:

- a. Untuk mendeskripsikan dan menganalisis eksistensi Pesantren Khadimul Ummah di Kecamatan Kajang Kabupaten Bulukumba.
- b. Untuk mendeskripsikan dan menganalisis usaha-usaha Pesantren Khadimul Ummah terhadap pembinaan keagamaan masyarakat Islam di Kecamatan Kajang Kabupaten Bulukumba.
- c. Untuk mendeskripsikan dan menganalisis pengaruh keberadaan Pesantren Khadimul Ummah terhadap perkembangan Islam pada masyarakat di kecamatan Kajang Kabupaten Bulukumba.

## **2. Kegunaan Penelitian**

### **a. Kegunaan Ilmiah**

Kegunaan ilmiah yaitu, berkaitan dengan pengembangan masyarakat yang didasarkan pada sistem pembinaan dengan menggunakan studi ilmu-ilmu keagamaan dengan berpedoman pada al-Qur'an dan al-Sunnah.

### **b. Kegunaan Praktis**

Adapun secara praktis, penelitian ini diantaranya bertujuan untuk:

- 1) Menambah khasanah keilmuan khususnya dalam bidang sejarah tentang sejarah terbentuk serta perkembangan Pesantren Khadimul Ummah.
- 2) Memberikan sumbangan pemikiran tentang keberadaan pesantren di Sulawesi Selatan pada umumnya dan Pesantren Khadimul Ummah pada khususnya.
- 3) Sebagai bahan referensi dalam penulisan yang berhubungan dengan keberadaan pesantren sebagai pusat pengembangan pendidikan Islam. Khususnya pada pembinaan keimanan dan ketakwaan kepada Allah swt dalam ajaran Islam.

## BAB II TINJAUAN TEORETIS

### A. *Pengertian dan Tujuan Pesantren*

#### 1. **Pengertian Umum Pesantren**

Perkataan “Pesantren” berasal dari bahasa Sanskerta yang memperoleh wujud dan pengertian tersendiri dalam bahasa Indonesia. Asal kata Sant = orang baik, disambung tra = suka menolong. Santra berarti orang yang baik dan suka menolong. Perkataan pesantren dalam wujud dan pengertian Indonesianya bermakna “tempat untuk membina manusia menjadi orang baik.”<sup>1</sup> Hal ini tepat dan sesuai pula dengan apa yang dijelaskan oleh Soegarda Poerbakawatja bahwa:

Pesantren asal katanya adalah santri yaitu orang-orang yang belajar agama Islam. Sehingga pesantren adalah tempat orang berkumpul untuk belajar agama Islam. Cara-cara mengajar dan belajar serta hidup umumnya masih tradisional, masih seperti dulu, meskipun ada yang telah mengikuti cara-cara modern dalam penyelenggaraannya, pelajarannya dan sebagainya.<sup>2</sup>

Pesantren sebagai lembaga pendidikan berkembang semenjak masa-masa permulaan Islam di Indonesia. Lembaga tersebut sudah ada jauh sebelum kedatangan Islam dan pada masanya merupakan lembaga pendidikan bagi Agama Hindu dan juga Agama Budha. Ide kelembagaan agama Hindu/Budha seperti itulah oleh Islam kemudian diberi isi menurut tujuan pengembangan Islam.<sup>3</sup>

Pondok pesantren merupakan bagian yang tak terpisahkan dari penyiaran agama Islam di Indonesia. Malik Ibrahim yang terkenal dengan nama lain Suann

---

<sup>1</sup>Abu Hamid, *Sistem Pendidikan Madrasah dan Pesantren di Sulawesi Selatan: Agama dan Perubahan Sosial* (Cet. I; Jakarta: Rajawali, 1983), h. 328.

<sup>2</sup>Ahmad Muhthohar, *Ideologi Pendidikan Pesantren* (Semarang: Pustaka Rizki Putra, 2007), h. 12.

<sup>3</sup>Abu Hamid, *Sistem Pendidikan Madrasah dan Pesantren di Sulawesi Selatan: Agama dan Perubahan Sosial*, h. 329.

Ampel, merupakan salah seorang dari Wali Songo, banyak disebut dalam sejarah sebagai pendiri pesantren yang pertama pada abad XV. Pada waktu itu, pesantren memperoleh fungsi yang penting sebagai pusat pendidikan dan penyiaran agama Islam. Ia mendidik sejumlah muridnya yang ditampung dan tinggal bersama dalam rumahhya di Gresik. Para santri yang sudah selesai dari pendidikannya, lalu pulang ketempat asal masing-masing, dan mulailah menyebarkan Islam.<sup>4</sup> Antara lain dengan mendirikan pesantren-pesantren baru.

Istilah pesantren, menurut beberapa ahli pada mulanya lebih dikenal di pulau Jawa, karena pengaruh istilah pendidikan Jawa kuno, dimana dikenal sistem pendidikan di perguruan dengan Kyai dan santri hidup bersama, yaitu suatu hasil percengkakan kebudayaan sebelum Islam. Menurut ahli lain, mungkin untuk di Sumatera atau daerah lain istilah Zawiyah lebih dikenal. Sebagaimana kita ketahui dalam kegiatan sufi, didapati tempat-tempat pemondokan atau zawiyah, yang fungsinya untuk menampung para fakir yang hendak melakukan wirid atau suluk.

Zawiyah secara harfiah berarti sudut yaitu sudut masjid, tempat orang suka berkerumun mengadakan pengajian. Kerumunan orang-orang yang belajar agama zawiyah ini, disebut halaqoh yang sekarang kita kenal dengan sistem bandongan. Kaum sufi mempunyai kecederungan untuk mensucikan diri, kemudian mendirikan zawiyah di tempat-tempat yang jauh dari keramaian untuk kemudian membentuk kelompok masyarakat baru, dengan suatu cara hidup yang suhud. Kelompok baru tersebut disebut gilda, yaitu kompleks bangunan masjid sebagai pusatnya, rumah-rumah kecil yang ada di dalam gilda tersebut disebut funduq yaitu tempat para murid

---

<sup>4</sup>Mustafa Syarif, *Administrasi Pesantren* (Jakarta: PT Paryu Barkah, 1980), h. 5.



menginap dan bertempat tinggal selama masa belajar.<sup>5</sup> Pengaruh sistem zawiyah dan sistem pendidikan Jawa kuno inilah bisa ditelusuri sistem pondok pesantren. Akhirnya menjadi pondok pesantren seperti sekaraang ini.

Pengertian Pondok Pesantren Menurut Para Ahli, yaitu:

1. Mastuhu (1994: 6) mendefenisikan bahwa pondok pesantren adalah lembaga tradisional Islam untuk memahami, menghayati dan mengamalkan ajaran agama Islam ( tafaqquh fi a I-din) dengan menekankan pentingnya moral agama Islam sebagai pedoman hidup bermasyarakat sehari-hari.
2. Nasir (2005: 80) mendefenisikan bahwa pondok pesantren adalah lembaga keagamaan yang memberikan pendidikan dan pengajaran serta mengembangkan dan menyebarkan ilmu agama Islam.
3. Team Penulis Departemen Agama (2003: 3) dalam buku pola pembelajaran Pesantren mendefenisikan bahwa pondok pesantren adalah pendidikan dan pengajaran Islam di mana di dalamnya terjadi interaksi antara kiai dan ustadz sebagai guru dan para santri sebagai murid dengan mengambil tempat di masjid atau di halaman-halaman asrama (pondok) untuk mengkaji dan membahas buku-buku teks keagamaan karya ulama masa lalu. Dengan demikian, unsur terpenting bagi pesantren adalah kiai, para santri, masjid, tempat tinggal (pondok) serta buku-buku (kitab kuning).
4. Rabithah Ma' ahid Islamiyah (RMI) mendefinisikan pesantren sebagai lembaga tafaqquh fi a I-din yang mengemban misi meneruskan risalah Muhammad Saw sekaligus melestarikan ajaran Islam yang berhaluan Ahlu al-sunnah wa al-Jama'ah ala Tar I qah al- Mazahib al- Arba'ah.

---

<sup>5</sup>Mustafa Syarif, *Administrasi Pesantren* (Jakarta: PT Paryu Barkah, 1980), h. 5.

5. Arifin (1995: 240) mendefinisikan pondok pesantren sebagai suatu lembaga pendidikan agama Islam yang tumbuh serta diakui oleh masyarakat sekitar, dengan sistem asrama (kampus) di mana menerima pendidikan agama melalui sistem pengajian atau madrasah yang sepenuhnya berada di bawah kedaulatan dari kepemimpinan (leadership) seorang atau beberapa orang kiai dengan ciri-ciri khas yang bersifat kharismatik serta independen dalam segala hal.
6. Nurcholis Majid pernah menegaskan bahwa pesantren adalah artefak peradaban Indonesia yang dibangun sebagai institusi pendidikan keagamaan bercorak tradisional, unik, dan *indiginous*.<sup>6</sup> dimana pesantren adalah merupakan budaya penduduk asli Indonesia yang harus dipelihara dan dilestarikan sesuai fungsinya sebagai salah satu lembaga pendidikan Islam.

Pesantren adalah lembaga pendidikan keagamaan yang mempunyai kekhasan tersendiri yang berbeda dengan lembaga lainnya. Pendidikan di pesantren meliputi pendidikan Islam, dakwah dan pengembangan kemasyarakatan dan pendidikan lainnya yang sejenis. Para peserta didik pada pesantren disebut santri yang umumnya menetap di pesantren. Tempat dimana para santri menetap di lingkungan pesantren disebut dengan istilah pondok<sup>7</sup>. Dari sinilah timbul istilah pondok pesantren.

## 2. Tujuan Pesantren

Sebagai lembaga pendidikan, pondok pesantren turut bertanggung jawab terhadap proses pencerdasan bangsa secara keseluruhan, sedangkan secara khusus pondok pesantren bertanggung jawab atas kelangsungan tradisi keagamaan (Islam),

---

<sup>6</sup>Nuchish Majid, *Bilik-bilik Pesantren: Sebuah Potret Perjalanan* (Cet. I; Jakarta, Paramadina, 1997), h. 10.

<sup>7</sup>Departemen Agama RI, *Pondok Pesantren dan Madrasah Diniyah* (Cet. I; Jakarta: Direktorat Jendral Kelembagaan Agama Islam, 2003), h. 1.

dalam artian yang seluas-luasnya. Dalam pengertian ini pondok pesantren mendukung secara penuh tujuan dan hakekat pendidikan manusia, yaitu dalam membentuk manusia mu'min sejati yang memiliki kualitas moral, intelektual dan spiritual.

Berdasarkan tujuan tersebut penyelenggaraan pendidikan di pondok pesantren tidak semata-mata untuk memperkaya intelektual santri dengan berbagai penjelasan-penjelasan tetapi juga untuk meningkatkan moral, melatih dan meningkatkan semangat, menghargai nilai-nilai spiritual kemanusiaan, mengajarkan tingkah laku yang jujur dan bermoral, dan melatih para santri untuk hidup sederhana, mandiri dan bersih hati. Dengan demikian tujuan pendidikan pesantren bukan semata-mata mengejar kepentingan kekuasaan dan juga pekerjaan yang selalu berkonotasi dengan uang dan keagungan duniawi semata tetapi menanamkan kepada santri bahwa belajar adalah semata-mata kewajiban dan pengabdian kepada Allah Swt.<sup>8</sup>

Sebagaimana yang dijelaskan dalam firman Allah QS. An-Nahl/16:125, yang berbunyi:

أَدْعُ إِلَى سَبِيلِ رَبِّكَ بِالْحُكْمِ وَالْمَوْعِظَةِ الْحَسَنَةِ وَجِدْلِهِمْ بِالَّتِي هِيَ أَحْسَنُ إِنَّ رَبَّكَ هُوَ أَعْلَمُ  
بِمَنْ ضَلَّ عَنْ سَبِيلِهِ وَهُوَ أَعْلَمُ بِالْمُهْتَدِينَ

Terjemahan:

Seruhlah (manusia) kepada jalan Tuhanmu dengan hikmah dan pelajaran yang baik dan bantahlah mereka dengan cara yang baik. Sesungguhnya Tuhanmu Dialah yang lebih mengetahui tentang siapa yang tersesat dari jalannya dan Dialah yang lebih mengetahui orang-orang yang mendapat petunjuk.<sup>9</sup>

---

<sup>8</sup>Zamakhsyari Dhofier, *Tradisi Pesantren: Studi tentang Pandangan Hidup Kyai* (Cet. IX; Jakarta: LP3ES, 1994), h. 45.

<sup>9</sup>Departemen Agama RI, *al-Qur'an al-Karim dan Terjemahannya* (Surabaya: Him Publishing & Distributing, 2014), h. 124..

Dengan menyandarkan diri kepada Allah swt, para kiyai pesantren memulai pendidikan pesantrennya dengan modal niat ikhlas dakwah untuk menegakkan kalimatnya. Mengingat bahwa pesantren adalah tempat untuk melatih diri (*riyadloh*) dengan penuh keprihatinan. Relevan dengan jiwa kesederhanaan namun semua itu tidak menghalangi ataupun menyurutkan semangat mereka dalam menuntut ilmu. Mengingat tujuan umum pendidikan pesantren adalah menciptakan dan mengembangkan kepribadian muslim, yaitu kepribadian yang beriman dan bertakwa kepada Allah swt, berakhlak mulia, bermanfaat bagi masyarakat, sebagai pelayan masyarakat, mandiri, bebas dan teguh dalam kepribadian, menyebarkan agama atau menegakkan agama Islam dan kejayaan umat Islam di tengah-tengah masyarakat (*'izzul Islam wal muslimin*),<sup>10</sup> dan mencintai ilmu dalam rangka mengembangkan kepribadian diri, agama, bangsa dan Negara.

## **B. Asal-Usul Pesantren, Pertumbuhan dan Perkembangannya**

### **1. Asal-Usul Pesantren**

Indonesia tidak bisa dipisahkan dari sejarah pengaruh walisongo abad 15-16 di Jawa. Pesantren merupakan lembaga pendidikan Islam yang unik di Indonesia. Lembaga pendidikan ini telah berkembang khususnya di Jawa selama berabad-abad. Maulana Malik Ibrahim (meninggal 1419 di Gresik Jawa Timur), *spiritual father* Walisongo, dalam masyarakat santri Jawa biasanya dipandang sebagai gurunya tradisi pesantren di Jawa.<sup>11</sup> Ini karena Syekh Maulana Malik Ibrahim atau Syekh Maulana Maghribi yang wafat pada 12 Rabi'ul Awal 822 H bertepatan dengan 8

---

<sup>10</sup>Sulthon Masyhud dan Moh. Khusnurdilo, *Manajemen Pondok Pesantren* (Jakarta: Diva Pustaka, 2004, h. 92-93.

<sup>11</sup>Qodri Abdullah Azizy, *Dinamika Pesantren dan Masdrasah* (Cet. I; Yogyakarta: Pustaka Pelajar, 2002), h. 3.

April 1419 M dan dikenal sebagai Sunan Gresik adalah orang yang pertama dari sembilang wali yang terkenal dalam penyebaran Islam di Jawa.<sup>12</sup> sebagaimana yang diketahui bahwa hadirnya sebuah pesantren bersamaan dengan penyebaran dan perkembangan Islam di Nusantara.

Meskipun begitu, tokoh yang dianggap berhasil mendirikan dan mengembangkan pondok pesantren dalam arti yang sesungguhnya adalah Raden Rahmat (Sunan Ampel). Ia mendirikan pesantren di Kembang Kuning, yang pada waktu didirikan hanya memiliki tiga orang santri, yaitu Wiryo Suroyo, Abu Hurairah, dan kyai Bangkuning. Kemudian ia pindah ke Ampel Denta, Surabaya dan mendirikan pondok pesantren di sana. Misi keagamaan dan pendidikan Sunan Ampel mencapai sukses, sehingga beliau dikenal oleh masyarakat Majapahit. Kemudian bermunculan pesantren-pesantren baru yang didirikan oleh para santri dan putra beliau. Misalnya, oleh raden Patah dan pesantren Tuban oleh Sunan Bonang.<sup>13</sup>

Pondok pesantren bila dilihat dari latar belakangnya, tumbuh dan berkembang dengan sendirinya dalam masyarakat yang terdapat implikasi-implikasi politis sosio kultural yang menggambarkan sikap ulama-ulama Islam sepanjang sejarah. Sejak Negara kita dijajah oleh Negara barat, ulama-ulama bersifat *noncooperation* terhadap penjajah serta mendidik santri-santrinya dengan sikap politis anti penjajah serta nonkompromi terhadap mereka dalam bidang pendidikan agama pokok pesantren. Oleh karena itu, pada masa penjajahan tersebut pondok menjadi satu-satunya lembaga pendidikan Islam yang menggembleng kade-kader umat yang tangguh dan gigih mengembangkan serta menentang penjajahan berkat jiwa Islam yang berada dalam

---

<sup>12</sup>Hasbullah, *Sejarah Pendidikan Islam di Indonesia* (Cet. I; Jakarta: PT. Raja Grafindo, 1996), h. 26.

<sup>13</sup>Wahjoetomo, *Perguruan Tinggi Pesantren* (Cet. I; Surabaya: Gema Isnani, 1997), h. 65.



dada mereka.<sup>14</sup> Oleh karena itu dalam pondok pesantren tersebut tertanam patriotisme disamping fantisme agama yang sangat dibutuhkan oleh masyarakat pada masa itu.

## 2. Pertumbuhan dan Perkembangannya

Jika kita kembali melihat sejarah dan pertumbuhan pondok pesantren di Indonesia pada umumnya, maka dapat dilihat tidak adanya pemisahan dengan masuk dan berkembangnya agama Islam di Indonesia. Hal ini juga dapat dipahami oleh sistem pendidikan yang sifatnya masih formal dan sangat sederhana. Oleh karena itu kedudukan pondok pesantren hampir tidak dapat dipisahkan dari kehidupan umat Islam di Indonesia, maka dapat disimpulkan bahwa pondok pesantren ini adalah lembaga pendidikan Islam yang tertua karena sudah dikenal sejak agama Islam mulai masuk ke Nusantara.<sup>15</sup> Karena itu pula sejarah pondok pesantren merupakan bagian yang tidak dapat dipisahkan dari sejarah pertumbuhan dan perkembangan umat Islam di Indonesia.

Pesantren tumbuh dan berkembang atas kehendak masyarakat yang terdiri atas Kyai, santri dan masyarakat sekitar termasuk perangkat desa. Diantara mereka, Kyai yang memiliki peran paling dominan dalam mewujudkan dan mengembangkan sebuah pondok pesantren.<sup>16</sup> Oleh karena itu, pondok pesantren merupakan lembaga pendidikan Islam yang otonom tidak bisa diintervensi pihak-pihak luar kecuali atas izin Kyai. Adapun perbedaan variasi bentuk pendidikan pondok pesantren ini diakibatkan perbedaan kondisi sosial kultural masyarakat disekelilingnya.

---

<sup>14</sup>Djamuddin & Abdullah Aly, *Kapita Selekta Pendidikan Islam* (Cet. I; Bandung: Pustaka Setia, 1998), h. 99.

<sup>15</sup>Susmihara, “*Pesantren al-Urwatul Wutsqaa dan Peranannya dalam Perkembangan Islam di Kabupaten Siidenreng Rappang*”, *Skripsi Ujung Pandang*: Fak Adab IAIN Alauddin, 1986), h. 11.

<sup>16</sup>Mujamil Qamar, *Pondok Pesantren: Dari Transformasi Metodologi Menuju Demokratisasi Institusi* (Jakarta: Penerbit Erlangga, 2005), h. 15.

Pendidikan Islam merupakan kepentingan tinggi bagi kaum muslim, tetapi hanya sedikit sekali yang dapat kita ketahui tentang perkembangan pesantren di masa lalu, termasuk Indonesia yang di jajah oleh Belanda, karena dokumentasi sejarah yang sangat kurang.<sup>17</sup> Bukti yang dapat kita pastikan menunjukkan bahwa pemerintah penjajahan Belanda memang membawa kemajuan teknologi ke Indonesia dan memperkenalkan sistem dan metode pendidikan baru.

Sejarah pondok pesantren di Indonesia berawal dari persoalan rill kemasyarakatan. Hal ini dapat ditelusuri dari perjuangan walisongo di pulau Jawa yang secara historis dianggap sebagai tonggak sejarah beerdirinya pesantren di Indonesia. Perjuangan mereka diawali dengan proses penataan masyarakat menuju pada tatanan sosial politik yang damai.<sup>18</sup> Pada tahapan ini mereka membuka kursus keagamaan yang menitik beratkan pada persolan-persoalan aqidah, akhlak, dan tasawuf.

Inti dari pesantren tersebut adalah tentang pendidikan ilmu agama dan sikap beragama, karena mata pelajaran yang diajarkan semata-mata adalah pejaran agama. Pada tingkat dasar anak didik baru diperkenalkan tentang dasar agama dan al-Qur'an al-Karim. Setelah berlangsung beberapa lama pada saat anak didik telah memiliki kecerdasan tertentu, maka mulailah diajarkan kitab-kitab klasik yang juga di klasifikasikan pada tingkat dasar, menengah dan tinggi.

Setelah datangnya penjajah Barat (Belanda), peranan pesantren sebagai lembaga pendidikan Islam semakin kukuh. Pesantren merupakan lembaga pendidikan

---

<sup>17</sup>Suhairini, *Agama dan Ilmu Politik Pesantren* (Cet. I; Surabaya: Usaha Nasional, 1997), h. 149.

<sup>18</sup>Marwan Saridjo dkk, *Sejarah Pesantren di Indonesia* (Cet. I; Jakarta: Darma Bakti, 1982), h. 22.

Islam yang reaksional terhadap penjajah, oleh karena itu, di zaman Belanda sangat kontras sekali pendidikan di pesantren dengan sekolah-sekolah umum. Pesantren dengan ciri khasnya mengajarkan tentang ilmu-ilmu agama lewat kitab klasik, sedangkan sekolah umum Belanda sama sekali tidak mengajarkan pendidikan agama. sistem pendidikan pesantren baik metode, sarana, fasilitas, serta yang lainnya masih bersifat tradisional. Administrasi pendidikannya belum seperti sekolah umum yang dikelola oleh pemerintah Kolonial Belanda, nonklasikal, metodenya *sorongon*, *wetonan* dan hafalan.

Perkembangan selanjutnya pesantren mengalami dinamika kemampuan dan kesediaan pesantren untuk mengadopsi nilai-nilai baru akibat modernisasi, menjadikan pesantren berkembang dari tradisional ke modern. Karena itu secara garis besar hingga saat ini pesantren dibagi menjadi dua, pertama pesantren *salafi*, dan yang kedua *khalafi*. pesantren *salafi* adalah pesantren yang masih terikat dengan pola lama, sedangkan pesantren *khalafi* adalah pesantren yang masih menerima unsur-unsur pembaharuan.<sup>19</sup> Dalam hal ini bahwa pendidikan pesantren telah mengalami proses perkembangan dan kemajuan berdasarkan pada perkembangan zaman.

Pondok pesantren berdiri sebagai jawaban terhadap panggilan keagamaan untuk menegakkan ajaran dan nilai-nilai agama Islam, melalui pendidikan keagamaan dan pengayoman serta dukungan kepada kelompok-kelompok yang bersedia menjalankan perintah agama dan mengatur hubungan antara mereka. Secara perlahan-lahan pesantren berupaya merubah dan mengembangkan pola hidup masyarakat yang mampu menampilkan sebuah pola kehidupan yang menarik diikuti,

---

<sup>19</sup>Haidir Putra Dualay, *Sejarah Pertumbuhan dan Pembaharuan Pendidikan Islam di Indonesia* (Cet. III; Jakarta: Kencana, 2012), h. 22-23.

meskipun hal ini sulit diterapkan Karena berat dan kebanyakan unsur ideal di dalamnya yang tidak mungkin diterapkan secara praktis dalam masyarakat.<sup>20</sup> Misalnya adalah hubungan tentang agama dan budaya masyarakat.

Pesantren merupakan lembaga pendidikan yang unik dan sulit didefinisikan secara sempurna, akan tetapi kita bisa mengidentifikasi karakteristik pesantren. Adapun karakteristik pesantren tersebut antara lain:

- a. Adanya hubungan yang akrab antara santri dan kyai, sebaliknya kyai sangat memperhatikan santrinya.
- b. Kepatuhan santri kepada kyai. Para santri menganggap bahwa menentang kyai adalah selain tindakan yang tidak sopan juga menganggap bahwa tindakan tersebut dilarang dalam agama.
- c. Hidup hemat dan sederhana adalah sebuah perwujudan kehidupan dalam lingkungan pondok pesantren.
- d. Kemandirian amat terasa di pesantren. Para santri mencuci pakaian sendiri, membersihkan tempat tidurnya sendiri, dan memasak sendiri.
- e. Jiwa tolong menolong dan suasana persaudaraan sangat mewarnai pergaulan dalam lingkungan pondok pesantren,
- f. Disiplin sangat dianjurkan, untuk menjaga kedisiplinan ini pihak pesantren biasanya memberikan sanksi-sanksi yang bersifat edukatif kepada santri yang melanggar
- g. Kehidupan dengan tingkat religius yang tinggi dan berani menderita untuk mencapai tujuannya.<sup>21</sup>

---

<sup>20</sup>Khoiruddin Bukhori, *Problem Psikologis Kaum Santri: Resiko Insekuritas Kelekatan*, (Cet. I; Yogyakarta: FKKB, 2000), h. 77.

Ciri-ciri di atas masih diterapkan oleh pesantren-pesantren salaf, hal ini merupakan ciri khas dari sebuah pesantren yang sangat menjunjung tinggi kekeluargaan dan keikhlasan, akan tetapi tetap dalam koridor etika-etika pesantren. Sedangkan pada pesantren modern ciri khas tersebut diatas sudah terkikis sedikit demi sedikit.

### **C. Jenis, Unsur-Unsur dan Pola Pesantren**

#### **1. Jenis-jenis Pesantren**

##### **a. Pesantren Salafiyah Salaf**

Pesantren salafiyah salaf “lama”, “dahulu”, atau tradisional. Pondok pesantren salafiyah adalah pondok pesantren yang menyelenggarakan sistem pendekatan tradisional, sebagaimana yang berlangsung sejak awal pertumbuhannya. Pembelajaran ilmu-ilmu agama Islam dilakukan secara individual atau kelompok dengan konsentrasi pada kitab-kitab klasik,<sup>22</sup> atau bahasa Arab.

Menurut Zamakhsyari Dhofier, pesantren salaf adalah lembaga peesantren yang mempertahankan pelajaran kitab-kitab Islam klasik (salaf) sebagai inti pendidikan. Sedangkan sistem madrasah diterapkan hanya untuk memudahkan sistem *sorogan* yang dipakai dalam lembaga-lembaga pengkajian bentuk lama, tanpa mengenalkan pengajaran pengetahuan umum.

Sistem pengajaran pesantren salaf memang lebih sering menerapkan model *sorogan* dan *weton*. Istilah *weton* berasal dari bahasa Jawa yang berarti waktu. Disebut demikian karena pengajian model ini dilakukan pada waktu-waktu tertentu,

---

<sup>21</sup>M. Sulthon dan Moh. Khusnuridlo, *Manejemen Pondok Pesantren dalam Persfektif Global* (Cet. I Yogyakarta: LB. Pespindo, 2006), h. 12-13.

<sup>22</sup>Hakam Abbas, *Jenis Pondok Pesantren* ( Jakarta: Penerbit Erlangga, 2014), h. 27.



biasanya sesudah mengerjakan shalat fardu. Sistem *weton* atau yang juga dikenal dengan istilah *bendongan* adalah model pengkajian yang dilakukan seperti kuliah terbuka yang diikuti oleh sekelompok santri sejumlah 100-500 orang atau lebih. Sang kiyai membaca, menerjemahkan, menerangkan dan sekaligus mengulas kitab-kitab salaf berbahasa Arab yang menjadi acuannya. Sedangkan para santri mendengarkan dan memperhatikan kitabnya sambil menulis arti dan keterangan tentang kata-kata atau pemikiran yang sukar. Termasuk dalam kelompok sistem *bendongan* atau *weton* ini adalah *halaqah*, yaitu model pengkajian yang umumnya dilakukan dengan cara mengikuti gurunya.<sup>23</sup> Para santri duduk melingkar untuk mempelajari atau mendiskusikan suatu masalah tertentu di bawah bimbingan seorang guru.

b. Pesantren Khalafiyah (Asriyah) khalaf

Artinya “kemudian” atau “belakang”, sedangkan asriyah artinya “sekarang” atau “modern”. Pondok pesantren khalafiyah adalah pondok pesantren yang menyelenggarakan kegiatan pendidikan dengan pendekatan modern, melalui kegiatan formal, baik madrasah (MI, MTS, dan MA) maupun sekolah (SD, SMP, dan SMA),<sup>24</sup> atau nama lainnya tetapi dengan pendekatan klasikal.

Pesantren khalaf adalah lembaga pendidikan pesanten yang memasukkan pelajaran umum dalam kurikulum madrasah yang dikembangkan, atau pesantren yang menyelenggarakan tipe sekolah-sekolah umum seperti SMP, SMU, dan bahkan program perguruan tinggi dalam lingkungannya. Akan tetapi, tidak berarti pesantren khalaf meninggalkan sistem salaf. Ternyata hampir semua pesantren modern meskipun telah menyelenggarakan sekolah-sekolah umum juga masih tetap

---

<sup>23</sup>Wahjoetomo, *Perguruan Tinggi Pesantren: Pendidikan Alternatif masa Depan* (Cet. I; Jakarta: Gema Insani Press, 1997), h. 83.

<sup>24</sup>Hakam Abbas, *Jenis Pondok Pesantren* (Jakarta: Penerbit Erlangga, 2014), h. 27.

menggunakan sistem salaf di pondoknya. Misalnya, Pondok Pesantren “Bahrul Ulum”, Tambakberas. Pesantren ini menyelenggarakan pendidikan formal, akan tetapi di lingkungan pondoknya juga masih menerapkan sistem salaf.

Dibandingkan dengan pesantren salaf, pesantren khalaf mengantongi satu nilai plus karena lebih lengkap materi pendidikannya yang meliputi pendidikan agama dan umum. Para santri pesantren khalaf diharapkan lebih mampu memahami aspek-aspek keagamaan dan keduniaan agar dapat menyesuaikan diri secara lebih baik dengan kehidupan modern daripada alumni pesantren salaf. Meskipun demikian, hendaklah jangan diartikan bahwa pesantren khalaf lebih bermutu dan berkualitas jika dibandingkan dengan pesantren salaf. Hal tersebut dikawatirkan dengan masuknya ilmu-ilmu pengetahuan umum dan berbagai keterampilan dalam pesantren, jika tidak di waspadi, maka identitas asli pesantren sebagai lembaga pencetak ulama serta generasi pengembang, penyebar dan pelestari ajaran-ajaran Islam tersebut kemudian sedikit demi sedikit akan mulai memudar. Di mana kegiatan pendalaman ajaran Islam akan tergeser oleh kegiatan kegiatan lain yang sebenarnya lebih cocok bila dilakukan oleh lembaga lain.<sup>25</sup> Dikhawatirkan pada akhirnya pesantren tidak berbeda dengan lembaga pendidikan umum yang lain.

### c. Pesantren Campuran

Pesantren campuran/kombinasi pondok pesantren salafiyah dan khalafiyah seperti yang dijelaskan di atas adalah salafiyah dan khalafiyah dalam bentuknya yang ekstrem. Barang kali, kenyataan dilapangan tidak ada satu sama sekali pondok pesantren salafiyahh dan khalafiyah dengan pengertian tersebut. Sebagian besar yang ada sekarang adalah pondok pesantren yang berada diantara rentangan dua pengertian

---

<sup>25</sup>Wahjoetomo, *Perguruan Tinggi Pesantren* (Jakarta: Gema Insani, 1997), h. 87-88 .

di atas. Sebagian besar pesantren yang mengaku atau menamakan diri sebagai pesantren salafiyah pada umumnya juga menyelenggarakan pendidikan secara klasikal dan berjenjang, walaupun tidak dengan nama madrasah atau sekolah. Demikian pula dengan pondok pesantren khalafiyah pada yang pada umumnya yang juga masih menyelenggarakan pendidikan dengan pendekatan pengajian kitab klasik, Karena sistem “ngaji kitab” itulah yang selama ini diakui sebagai salah satu identitas pondok pesantren. Tipologi pondok pesantren tidak hanya didasarkan pada penyelenggaraan pendidikan agama. Ada tipologi lain dibuat berdasarkan penyelenggaraan fungsinya sebagai lembaga pengembangan masyarakat melalui program-program pengembangan usaha. Dari sini kita kenal pesantren pertanian, pesantren keterampilan, pesantren agribisnis, pesantren kelautan dan sebagainya.<sup>26</sup> Maksudnya adalah pesantren yang lain selain menyelenggarakan pendidikan agama juga mengembangkan pertanian atau penyelenggaraan jenis-jenis keterampilan tertentu.

## 2. Unsur – unsur Pesantren

Pondok pesantren juga memiliki unsur-unsur pokok yang harus dimiliki. Unsur-unsur pokok pondok pesantren yaitu kyai, santri, pondok, dan kitab Islam klasik (kitab kuning), adalah menjadi elemen unik yang membedakan sistem pendidikan pesantren dengan lembaga pendidikan lainnya.<sup>27</sup>

### a. Kyai

Peran penting kyai dalam pendirian, pertumbuhan, perkembangan dan pengasuhan sebuah pesantren berarti dia merupakan unsur paling esensial. Sebagai pemimpin pesantren, watak dan keberhasilan pesantren bergantung pada keahlian dan

---

<sup>26</sup>Hakam Abbas, *Jenis Pondok Pesantren*, ( Jakarta: Penerbit Erlangga, 2014), h. 27.

<sup>27</sup>Hasyim, *Pembaharuan Pendidikan Islam* (Jakarta: Departemen Agama RI, 1998), h. 39.

kedalaman ilmu, karismatik dan wibawa serta keterampilan kyai.<sup>28</sup> Dalam konteks ini, para kyai sangat menentukan sebab dia adalah tokoh sentral dalam pesantren.

Istilah kyai bukan berasal dari bahasa arab, melainkan dari bahasa Jawa. Dalam bahasa Jawa perkataan kyai digunakan untuk tiga jenis gelar yang berbeda, yakni: sebagai gelar kehormatan bagi barang-barang yang dianggap keramat, gelar kehormatan bagi orang-orang tua pada umumnya, dan gelar yang diberikan oleh masyarakat kepada orang ahli agama Islam klasik kepada santrinya.<sup>29</sup> Dalam hal ini gelar kyai yang dimaksud adalah seorang yang dihormati dan ahli dalam bidang agama.

#### b. Masjid

Secara etimologis, masjid berarti tempat sujud. Sedangkan secara terminologis, masjid adalah tempat melakukan aktivitas ibadah dalam makna luas. Pada masa permulaan Islam, masjid mempunyai peranan yang amat mulia dan luas. Pada waktu itu, masyarakat muslim membicarakan masalah-masalah agama, pendidikan, sosial, politik dan berbagai problema kehidupan di masjid. Di masjid, mereka mengajak manusia pada keutamaan, kecintaan, pengetahuan, kesadaran sosial, serta pengetahuan tentang hak dan kewajiban kepada Tuhan dan Negara.<sup>30</sup> Bermula dari masjid pula mereka menyebarkan akhlak Islam dan memberantas kebodohan.

Suatu pesantren mutlak harus memiliki masjid, sebab disitulah akan dilangsungkan proses pendidikan dalam bentuk komunikasi belajar mengajar antara

---

<sup>28</sup>Hasbullah, *Pesantren dalam Perubahan Sosial* (Jakarta: Erlangga, 1999), h. 144.

<sup>29</sup>Zamakhsyari Dhofier, *Tradisi Pesantren* (Cet. I; Jakarta: LP3ES, 1984), h. 93.

<sup>30</sup>Wahjoetomo, *Perguruan Tinggi Pesantren: Pendidikan Alternatif Masa Depan*, (Jakarta: Gema Insani Pres 1997), h. 46-47.

kyai dan santri. Masjid sebagai pusat pendidikan Islam telah berlangsung sejak masa Rasulullah, dilanjutkan oleh sahabat Nabi dan dinasti-dinasti lain. Tradisi itu tetap dipegang oleh para Kyai pemimpin pesantren untuk menjadikan masjid sebagai pusat pendidikan. Kendatipun pada saat sekarang pesantren telah memiliki lokal belajar yang banyak untuk tempat berlangsungnya proses belajar mengajar.<sup>31</sup> mesti demikian, masjid tetap difungsikan sebagai tempat belajar.

### c. Santri

Santri merupakan unsur yang paling penting dalam perkembangan sebuah pesantren karena langkah pertama dalam tahap-tahap membangun pesantren adalah bahwa harus ada murid yang datang untuk belajar dari seorang alim. Jika murid tersebut telah menetap di rumah seorang alim, baru kemudian seorang alim tersebut disebut kyai dan mulai membangun fasilitas yang lebih lengkap untuk pondoknya.

Santri biasanya terbagi atas dua kelompok yaitu santri kalong dan santri mukim. Santri kalong merupakan bagian santri yang tidak menetap dalam pondok tetapi pulang ke rumah masing-masing setelah selesai mengikuti suatu pelajaran di pesantren. Santri kalong biasanya berasal dari daerah-daerah sekitar pesantren oleh karena itu oleh pihak pesantren sendiri dapat dimaklumi. Sedangkan untuk makna santri mukim adalah putra atau putri yang menetap dalam pondok pesantren dan biasanya berasal dari daerah yang jauh.<sup>32</sup> Pada masa lalu, kesempatan untuk pergi dan menetap di sebuah pesantren yang jauh merupakan suatu keistimewaan bagi santri

---

<sup>31</sup>Haidar Putra Daulay, *Sejarah Pertumbuhan dan Pembaharuan Pendidikan Islam di Indonesia* (Cet. II; Jakarta: Kencana Pranada Media Grup, 2007), h. 63.

<sup>32</sup>Zamakhshyari Dhofier, *Tradisi Pesantren: Study Pandangan Hidup Kyai dan Visinya Mengenai Masa Depan Indonesia* (Cet. IX; Jakarta: LP3ES, 2011), h. 52.



karena ia harus penuh cita-cita, memiliki keberanian yang cukup dan siap menghadapi tantangan yang akan dialaminya di pesantren.

#### d. Pondok

Defenisi singkat istilah “Pondok” adalah tempat sederhana yang merupakan tempat tinggal kyai dan santrinya.<sup>33</sup> Pondok, asrama bagi santri merupakan ciri khas tradisi pesantren, yang membedakannya dengan sistem pendidikan lainnya. Di pondok seorang santri patuh dan taat terhadap peraturan-peraturan yang telah ditetapkan, termasuk untuk kegiatan pada waktu tertentu yang mesti dilaksanakan oleh santri. Ada waktu belajar, shalat, makan, tidur, istirahat, dan sebagainya, bahkan ada juga waktu untuk ronda dan jaga malam. Ada beberapa alasan pokok sebab pentingnya pondok dalam sebuah pesantren, yakni: *pertama*, banyaknya santri-santri yang berdatangan dari daerah yang jauh untuk menuntut ilmu kepada seorang kyai yang sudah termashur keahliannya. *Kedua*, pesantren-pesantren tersebut terletak di desa-desa di mana tidak tersedia perumahan untuk menampung santri yang berdatangan dari luar daerah. *Ketiga*, ada sikap timbal balik antara santri dan kyai<sup>34</sup> dimana para santri menganggap kyai adalah seolah-olah orangtuanya sendiri.

Salah satu niat pondok selain dari yang dimaksudkan sebagai tempat asrama para santri adalah sebagai tempat latihan bagi santri untuk mengembangkan keterampilan kemandiriannya agar mereka siap hidup mandiri baik saat berada pada lingkungan pesantren maupun saat telah menjadi alumni pesantren.

---

<sup>33</sup>Hasbullah, *Pesantren dalam Perubahan Sosial* (Jakarta: PT Raja Grafindo, 1996), h. 142.

<sup>34</sup>Zamakhshyari Dhofier, *Tradisi Pesantren: Study Pandangan Hidup Kyai dan Visinya Mengenai Masa Depan Indonesia* (Cet, I; Jakarta: LP3ES, 1984), h. 46-47.

#### e. Kitab-kitab Islam Klasik

Kitab-kitab Islam klasik yang lebih populer dengan sebutan “kitab kuning”.<sup>35</sup> ditulis oleh ulama-ulama Islam terdahulu pada masa pertengahan dan termasuk pelajaran mengenai macam-macam ilmu pengetahuan agama Islam dan bahasa Arab. Dalam kalangan pesantren kitab-kitab Islam klasik sering disebut kitab kuning oleh karena kertas edisi-edisi kitab kebanyakan berwarna kuning.

Menurut Dhofier, “pada masa lalu, pengajaran kitab-kitab Islam klasik merupakan satu-satunya pengajaran formal yang diberikan dalam lingkungan pesantren.”<sup>36</sup> Pada saat ini, kebanyakan pesantren telah mengambil pelajaran pengetahuan umum sebagai suatu bagian yang juga penting dalam pendidikan pesantren, namun pengajaran kitab-kitab Islam masih diberi kepentingan tinggi.<sup>37</sup> Pada umumnya, pelajaran dimulai dengan kitab-kitab yang sederhana, kemudian dilanjutkan dengan kitab-kitab yang telah mendalam dan tingkatan suatu pesantren bisa diketahui dari jenis kitab-kitab yang diajarkan.

Ada delapan macam bidang pengetahuan yang diajarkan dalam kitab-kitab Islam klasik, termasuk: 1. Nahwu dan saraf (morfologi), 2. Fiqhi, 3. Ushul fiqhi, 4. Hadis, 5. Tafsir, 7. Etika, 8. Cabang-cabang ilmu lain seperti tarik dan balaqah.<sup>38</sup> Semua jenis kitab ini dapat digolongkan kedalam kelompok menurut tingkat ajarannya, misalnya tingkat dasar, menengah, dan ada kitab-kitab besar.

---

<sup>35</sup>Haidar Putra Dulay, *Sejarah Pertumbuhan dan Pembaharuan Pendidikan Islam di Indonesia*, h. 65.

<sup>36</sup>Zakhsyari Dhofier, *Tradisi Pesantren: Study Pandangan Hidup Kyai dan Visinya Mengenai Masa Depan Indonesia*. (Cet, IX; Jakarta: LP3ES, 2011), h. 86.

<sup>37</sup>Hasbullah, *Pesantren dalam Perubahan Sosial*, h. 144.

<sup>38</sup>Zamakhsyari dhofier, *tradisi pesantren*, h. 51.

### 3. Pola Pondok Pesantren

Dari sekian banyak pesantren dipolakan secara garis besar kepada dua pola. Pertama berdasarkan bangunan fisik, kedua berdasarkan kurikulum. Berdasarkan bangunan fisik dapat dipolakan sebagai berikut:

a. Pola I, yaitu Masjid atau Rumah Kyai

Pesantren ini masih bersifat sederhana, dimana kiyai menggunakan masjid atau rumahnya sendiri sebagai tempat untuk mengajar. Dalam pola ini santri hanya datang dari daerah pesantren itu sendiri, namun mereka telah mempelajari ilmu agama secara kontinu dan sistematis. Bentuk metode pengajarannya adalah Wetonan dan Sorogan.

b. Pola II, yaitu Masjid, Rumah Kiyai dan Pondok

Dalam pola ini pesantren telah memiliki pondok atau asrama yang disediakan bagi para santri yang datang dari daerah. Metode pengajaran: Wetonan dan Sorogan.

c. Pola III, yaitu Masjid, Rumah Kyai, Pondok dan Madrasah

Pesantren ini telah memakai sistem klasikal, di mana santri yang mondok mendapat pendidikan di madrasah. Ada kalangan murid madrasah itu datang dari daerah sekitar pesantren itu sendiri. Di samping sistem klasikal juga pengajaran sistem wetonan dilakukan juga oleh kiyai.

d. Pola IV, yaitu Masjid, rumah Kyai, Pondok, Madrasah dan tempat keterampilan

Dalam pola ini di samping memiliki madrasah juga memiliki tempat-tempat keterampilan misalnya: peternakan, pertanian, kerajinan, koperasi dan sebagainya.

e. Pola V, yaitu Masjid, Rumah kyai, Pondok, Madrasah, Tempat Keterampilan dan Universitas gedung Pertemuan, tempat olahraga, dan sekolah umum.

Dalam pola ini pesantren sudah berkembang dan bisa digolongkan pesantren mandiri. Pesantren seperti ini telah memiliki perpustakaan, dapur umum, ruang makan, kantor administrasi, tokoh, rumah penginapan tamu, ruang operation room, dan sebagainya. Di samping itu pesantren ini mengelolah SMP, SMA dan kejuruan lainnya.<sup>39</sup>

Adapun pembagian pola pesantren berdasarkan kurikulumnya dapat dipolakan menjadi 5 pola yakni:

Pola I, materi pelajaran yang dikemukakan di pesantren ini adalah mata pelajaran agama yang bersumber dari kitab-kitab klasik. Metode penyampaian adalah wetonan dan sorogan, tidak memakai sistem klasikal. Santri dinilai dan diukur berdasarkan kitab yang mereka baca. Mata pelajaran umum tidak diajarkan, tidak mementingkan ijazah sebagai alat untuk mencari kerja. Yang paling dipentingkan adalah pendalaman ilmu-ilmu agama semata-mata melalui kitab klasik.

Pola II, pola ini hampir sama dengan pola I di atas, hanya saja pada pola II proses belajar mengajar dilaksanakan secara klasikal dan nonklasikal, juga dibekali keterampilan dan pendidikan berorganisasi. Pada tingkat tertentu diberikan sedikit pengetahuan umum. Santri dibagi jenjang pendidikan mulai dari tingkat ibtidaiyah, tsanawiyah, dan aliyah. Menggunakan metode pengajaran: wetonan, sorongan, hafalan dan musyawarah.

Pola III, pada pola ini materi pelajaran telah dilengkapi dengan mata pelajaran umum, dan ditambah pula dengan memberikan aneka macam pendidikan lainnya, seperti keterampilan, kepramukaan, olahraga, kesenian dan pendidikan berorganisasi, dan sebagian telah melaksanakan program pengembangan masyarakat.

---

<sup>39</sup>Haidar Putra Dulay, *Sejarah Pertumbuhan dan Pembaruan Pendidikan Islam di Indonesia*. (Cet. III; Jakarta: Kencana Prenada Media Grup, 2012), h. 66.

Pola IV, pola ini menitikberatkan pelajaran keterampilan di samping pelajaran Agama. Keterampilan ditujukan sebagai bekal kehidupan bagi seorang santri setelah tamat dari pesantren. Keterampilan yang diajarkan adalah pertanian, pertukangan, dan peternakan.

Pola V, pada pola ini materi yang diajarkan di pesantren adalah sebagai berikut:

- a) Pengajaran kitab-kitab klasik
- b) Madrasah, di pesantren ini diadakan pendidikan model madrasah, selain mengajarkan mata pelajaran agama, juga mengajarkan mata pelajaran umum. Kurikulum madrasah pondok dapat dibagi dua bagian: *pertama*, kurikulum yang dibuat oleh pondok sendiri dan *kedua*, kurikulum pemerintah dengan modifikasi materi pelajaran agama.
- c) Keterampilan juga diajarkan dalam berbagai bentuk..
- d) Sekolah umum, di pesantren ini dilengkapi dengan sekolah umum. Sekolah umum yang ada di pesantren materi pelajaran umum seluruhnya berpedoman kepada kurikulum Departemen Pendidikan Nasional. Sedangkan materi pelajaran agama disusun oleh pondok sendiri. Di luar kurikulum pendidikan agama yang diajarkan di sekolah, pada waktu-waktu yang sudah terjadwal santri menerima pendidikan agama lewat membaca kitab-kitab klasik.
- e) Perguruan tinggi, pada beberapa pesantren yang tergolong pesantren besar telah membuka universitas atau perguruan tinggi,<sup>40</sup> sebagai tempat untuk melanjutkan pendidikan pada jenjang yang lebih tinggi.

---

<sup>40</sup>Haidar Putra Dulay, *Sejarah Pertumbuhan dan Pembaharuan Pendidikan Islam di Indonesia*, (Cet. III; Jakarta: Kencana Prenada Media Grup, 2012), h. 67-68.



#### **D. Peranan Pesantren dalam Kehidupan Masyarakat**

##### **1. Pesantren Sebagai Lembaga Pendidikan Keagamaan**

Pondok pesantren dari waktu ke waktu berjalan secara dinamis, berubah dan berkembang mengikuti dinamika sosial masyarakat global. Betapa tidak, pada awalnya lembaga tradisional ini mengemban fungsi sebagai lembaga sosial dan penyiaran agama.<sup>41</sup>

Pondok pesantren sebagai lembaga pendidikan yang mempunyai tujuan yang tidak berbeda dengan pendidikan agama Islam yakni mencapai akhlak yang sempurna atau mendidik budi pekerti dan jiwa. Maksud dari mencapai akhlak yang sempurna yaitu dapat digambarkan pada terciptanya pribadi muslim yang mempunyai indikator iman, taqwa, ta'at menjalankan ibadah, berakhlak mulia dan dewasa secara jasmani dan rohani, serta berusaha untuk hidup sesuai dengan ajaran agama Islam. Adapun yang disebut dengan terciptanya pribadi muslim yang baik, taqwa, taat menjalankan ibadah, seperti berakhlak mulia ialah seperti suri tauladan yang dicontohkan pada pribadi Nabi Muhammad SAW.

Pondok pesantren harus mengembangkan fungsi dan kegiatannya ke dalam bentuk program dari komponen-komponen aktivitas pondok pesantren dengan mengusahakan adanya:

- a. Pendidikan agama / penyajian kitab
- b. Pendidikan formal
- c. Pendidikan kesenian
- d. Pendidikan kepramukaan

---

<sup>41</sup>Sulton dan Khusnuridlo, *Manajemen Pondok Pesantren dalam Perspektif Global* (Yogyakarta: Laksbang Pres Sindo, 2006), h. 13

- e. Pendidikan olahraga dan kesehatan
- f. Pendidikan ketrampilan kejuruan
- g. Pengembangan masyarakat lingkungan.<sup>42</sup>

Komponen-komponen kegiatan tersebut akan diharapkan bahwa melalui pendidikan di pondok pesantren akan terhimpun penghayatan terhadap ilmu, agama dan seni yang merupakan tiga komponen pendidikan yang harus terkumpul pada diri seseorang, baik secara pribadi maupun sebagai kelompok masyarakat. Dalam fungsi kemasyarakatan pondok pesantren masih diperlukan pengembangan dan pembinaan, terutama mengenai:

- 1) Fungsi penyebaran agama (dakwah)
- 2) Fungsi sebagai komunikator pembangunan
- 3) Fungsi pemeliharaan nilai-nilai kemasyarakatan.

Fungsi-fungsi tersebut diidentifikasi peranan kyai sebagai alternatif ideal untuk menampung aspirasi masyarakat, serta peranan pondok pesantren sebagai lembaga terapi kejiwaan untuk mengatasi soal kerawanan remaja. Agar peranan dan fungsi pondok pesantren dapat dikembangkan secara maksimal dalam rangka pembangunan masyarakat lingkungan, pondok pesantren perlu ditunjang dengan sarana fisik, yang terkumpul dalam sepuluh komponen sebagai berikut:

- a) Masjid
- b) Asrama (pondok)
- c) Perumahan Kyai/ustadz
- d) Gedung pendidikan formal

---

<sup>42</sup>Sulton dan Khusnuridlo, *Manajemen Pondok Pesantren dalam Perspektif Global* (Yogyakarta: Laksbang Pres Sindo, 2006), h. 29

- e) Perpustakaan
- f) Balai pertemuan (hiburan/kesenian dan pendidikan/latihan)
- g) Lapangan (olahraga)
- h) Balai kesehatan
- i) Workshop, training groun/koperasi
- j) Masyarakat lingkungan pedesaan<sup>43</sup>

## 2. Pondok Pesantren sebagai Lembaga Sosial

Pesantren sebagai suatu lembaga keagamaan telah cukup jelas, karena motif, tujuan serta usaha-usahanya bersumber pada agama. Akhir-akhir ini terdapat suatu kecenderungan memperluas fungsi pesantren bukan saja sebagai lembaga agama, melainkan sebagai lembaga sosial. Tugas yang digarapnya bukan saja soal-soal agama, tetapi juga menanggapi soal-soal kemasyarakatan hidup. Pekerjaan sosial ini semula mungkin merupakan pekerjaan sampingan atau malahan "titipan" dari pihak diluar pesantren. Tapi kalau diperhatikan lebih seksama, pekerjaan sosial ini justru akan memperbesar dan mempermudah gerak usaha pesantren untuk maksud semula. Sebab pengaruh di luar pesantren cukup besar bagi kehidupan para santri maupun masyarakat sekitar.<sup>44</sup>

Tugas kemasyarakatan pesantren sebenarnya tidak mengurangi arti tugas keagamaannya, karena dapat berupa penjabaran nilai-nilai hidup keagamaan bagi kemaslahatan masyarakat luas. Dengan tugas seperti ini pesantren akan dijadikan milik bersama, didukung dan dipelihara oleh kalangan yang lebih luas serta akan berkesempatan melihat pelaksanaan nilai hidup keagamaan dalam kehidupan sehari-

---

<sup>43</sup>Sulton dan Khusnuridlo, *Manajemen Pondok Pesantren dalam Perspektif Global* (Yogyakarta: Laksbang Pres Sindo, 2006), h. 30.

<sup>44</sup>Dawan raharjo, *Pergulatan Dunia Pesantren* (Cet. I; Jakarta: P3M, 1985), h. 17.

hari. Dengan fungsi sosial tersebut, pesantren diharapkan peka dalam menanggapi persoalan-persoalan kemasyarakatan, seperti: mengatasi kemiskinan, memelihara tali persaudaraan, memberantas pengangguran, memberantas kebodohan, menciptakan kehidupan yang sehat, dan sebagainya.<sup>45</sup>

Dalam perjalanannya hingga sekarang, sebagai lembaga sosial, pesantren telah menyelenggarakan pendidikan formal baik berupa sekolah umum maupun sekolah agama (madrasah, sekolah umum, dan perguruan tinggi). Di samping itu, pesantren juga menyelenggarakan pendidikan non formal berupa madrasah diniyah yang mengajarkan bidang-bidang ilmu agama saja. Pesantren juga telah mengembangkan fungsinya sebagai lembaga solidaritas sosial dengan menampung anak-anak dari segala lapisan masyarakat muslim dan memberi pelayanan yang sama kepada mereka, tanpa membedakan tingkat sosial ekonomi mereka.

Bahkan melihat kinerja dan kyainya, pesantren cukup efektif untuk berperan sebagai perekat hubungan dan pengayom masyarakat, baik pada tingkat lokal, arus kedatangan tamu kepada kyai sangat besar, dimana masing-masing tamu dengan niat yang berbeda-beda. Ada yang ingin bersilaturahmi, ada pula yang ingin berkonsultasi, meminta nasehat, memohon do'a, bertobat, dan ada pula yang ingin minta jimat untuk sugesti penangkal gangguan dalam kehidupan sehari-hari. Para kyai juga sering memimpin majlis taklim, baik atas inisiatif sendiri atau atas inisiatif panitia pengundang yang otomatis dapat memberikan pembelajaran berbangsa dan bernegara kepada masyarakat di atas nilai-nilai hakiki (kebenaran Al-Qur'an) dan asasi dengan berbagai bentuk, baik melalui ceramah umum atau dialog interaktif. Oleh karenanya, tidak diragukan lagi kyai dapat memainkan peran sebagai agen pembangunan dengan

---

<sup>45</sup>Dawan raharjo, *Pergulatan Dunia Pesantren* (Cet. I; Jakarta: P3M, 1985), h. 18.

menyampaikan pesan-pesan pembagunan dakwah-dakwahnya, baik secara lisan dan tindakan (uswah hasanah).

Dengan berbagai hal yang potensial dimainkan oleh pesantren diatas, dapat dikemukakan bahwa pesantren memiliki tingkat integritas yang tinggi dengan masyarakat sekitarnya, sekaligus menjadi rujukan moral (reference of morality) bagi kehidupan masyarakat umum. Fungsi-fungsi ini akan tetap terpelihara dan efektif manakala para kyai pesantren dapat menjaga independensi dari intervensi atau pihak luar.<sup>46</sup>

#### **E. Kerangka Konseptual.**

Dalam mencetak sumber daya manusia peran pesantren Khadimul Ummah dalam pengembangan Islam sangatlah berpengaruh khususnya di Kecamatan Kajang Kabupaten Bulukumba, Istilah sumber daya manusia yang dimiliki yaitu kemampuan *regenerative* yang dimiliki setiap manusia. Istilah sumber daya manusia itu sendiri mencakup beberapa energi penting yaitu bakat, keterampilan, dan pengetahuan manusia tentang disiplin ilmu tertentu yang digunakan secara potensial. Dengan demikian dapat disimpulkan bahwa sumber daya manusia yang terdapat pada persoalan ini adalah para santri Pondok Pesantren Khadimul Ummah diharapkan dapat bermanfaat dalam kehidupan bermasyarakat.

Kerangka konseptual merupakan suatu hubungan yang saling berkaitan antara yang konsep digunakan dengan konsep lainnya dari objek permasalahan yang akan penulis teliti. Kerangka konsep gunanya untuk menjelaskan dan menghubungkan

---

<sup>46</sup>Sulton dan Khusnuridlo, *Manajemen Pondok Pesantren dalam Perspektif Global* (Yogyakarta: Laksbang Pres Sindo, 2006), h. 14.



secara detail dan panjang lembar tentang topik atau permasalahan, objek kajian yang akan dibahas dan yang akan diteliti. Kerangka konsep ini muncul dari teori atau tinjauan pustaka.

Dalam kerangka ini penulis akan menjelaskan secara detail tentang topik dan pokok pembahasan yaitu tentang Pesanten Khadimul Ummah (Studi Historis tentang Perkembangan Islam di Kajang), untuk lebih mudah dipahami, maka penulis membuat spectrum berikut:

Gambar 1: Kerangka Konseptual

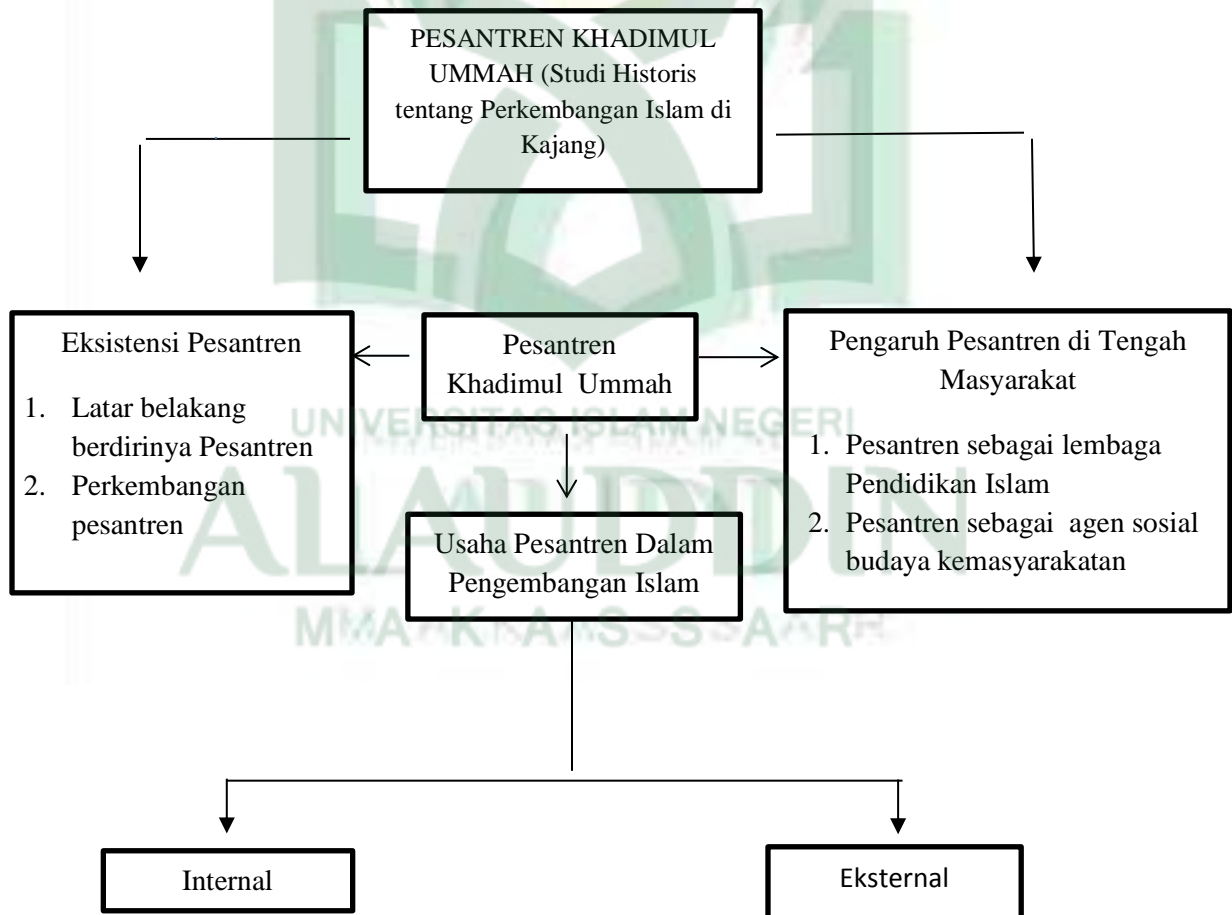

## **BAB III**

### **METODOLOGI PENELITIAN**

#### ***A. Jenis dan Lokasi Penelitian***

Berdasarkan karakteristik permasalahan yang dikemukakan dalam penelitian ini, maka penelitian ini dikategorikan sebagai penelitian sejarah. Dimana penelitian bertujuan menggambarkan secara sistematik, akurat, dan karakteristik mengenai permasalahan tertentu.<sup>1</sup> Berdasarkan jenis data yang di analisis maka penelitian ini merupakan penelitian lapangan. Penelitian ini dikatakan sebagai penelitian lapangan karena menggunakan data kualitatif, yaitu data berupa kata-kata dan kalimat-kalimat verbal (tertulis dan lisan) maupun berupa simboil-simbol. Data diperoleh melalui studi lapangan dan pustaka.

#### ***B. Pendekatan Penelitian***

##### **1. Pendekatan Historis**

Pendekatan *historis* ini digunakan untuk memahami akar sejarah yang dimulai dari tumbuh dan berkembangnya pesantren sebagai sebuah lembaga tradisional ke arah yang lebih modern baik dari segi pembinaan, perilaku, maupun pengembangan pendidikan dan keagamaannya. Pendekatan ini juga digunakan untuk mengungkap peristiwa-peristiwa sejarah yang berhubungan dengan peranan pesantren dalam perkembangan Islam sejak berdirinya hingga saat ini.<sup>2</sup>

---

<sup>1</sup>Saifuddin Azwar, *Metode Penelitian* (Cet. 1; Yogyakarta: Pustaka Pelajar, 1998), h. 7.

<sup>2</sup>Dadang Supardan, *Pengantar Ilmu Sosial Sebuah Kajian Pendekatan Struktural* (Cet. III; Jakarta: Bumi Aksara, 2011), h. 287.

## 2. Pendekatan keagamaan

Pendekatan keagamaan ini digunakan sebagai suatu pendekatan dalam ajaran agama Islam yang termuat dalam Al-Qur'an dan As-Sunnah. Ajaran agama Islam yang dimaksud adalah nilai-nilai tauhid, syariah, dan akhlak. Dalam ajaran Islam tersebut seorang mubalig seperti (ulama, ustadz, santri) diharapkan mampu menguasai ilmu-ilmu agama. Pendekatan ini dimaksudkan untuk mengetahui sejauh mana agama berpengaruh dalam ilmu pengetahuan khususnya dalam bidang pendidikan di pondok pesantren.

## 3. Pendekatan Sosiologi

Pendekatan Sosiologi adalah pendekatan yang memusatkan perhatiannya pada pola-pola perubahan dan perkembangan yang muncul di dalam masyarakat. Pola-pola tersebut berhubungan dengan perilaku, tradisi, kepercayaan, bahasa maupun interaksi sosial. Interaksi sosial adalah suatu gejala sosial yang selalu mewarnai kehidupan masyarakat sebagai wujud dari sifat manusia sebagai makhluk sosial yang selalu berhubungan dengan manusia lain. Interaksi dalam konsep sosiologis adalah hubungan manusia dengan manusia di dalam kehidupan sosial. Pola-pola hubungan tersebut akan menghasilkan produk interaksi, yaitu nilai-nilai dan norma yang dijadikan sebagai pedoman dalam pergaulan sosial. Sebagaimana yang terlihat dalam pola pergaulan sosial yang tumbuh dalam lingkungan pesantren dan sekitarnya.<sup>3</sup>

### C. Sumber Data

Sumber data adalah sumber yang diperoleh dari hasil penelitian. Dalam penelitian kualitatif sumber data terbagi dari: sumber data *primer* dan *sekunder*

---

<sup>3</sup>Lihat Elly M. Setiadi dan Usman Kolip, *Pengantar Sosiologi, Pemahaman fakta dan Gejala Permasalahan Sosial; Teori, Aplikasi, dan Pemecahannya* (Cet. II; Jakarta : Kencana, 2011), h. 25.

### **1. Data Primer**

Data primer, yaitu data yang langsung diperoleh peneliti dari sumber pertama. Data primer dalam penelitian ini yang dimaksudkan adalah dari hasil wawancara dengan kiai/ustadz, pembina, dan guru, di pesantren: pengamatan langsung peneliti terhadap aktifitas dan kegiatan dalam pesantren; serta dokumen-dokumen Pesantren.

### **2. Data Sekunder**

Data sekunder adalah merupakan sumber data yang diperoleh peneliti secara tidak langsung melalui media perantara (diperoleh dan dicatat oleh pihak lain).<sup>4</sup> sumber data sekunder tersebut dapat berupa data tertulis seperti; buku, skripsi, majalah, artikel, dan arsip lainnya yang berhubungan dengan masalah penelitian.

## **D. Langkah-langkah Penelitian**

### **1. Heuristik**

Metode pengumpulan data yang dimaksud dalam hal ini adalah heuristik dimana heuristik merupakan suatu keterampilan dalam mendapat atau menemukan sumber. Dalam penelitian ini penulis akan menemukan data yang diperoleh dari dua sumber yaitu *library research* dan *field research*. Dimana *library research* adalah menemukan data dari membaca arsip ataupun buku-buku yang relevan dengan judul penelitian. Sedangkan *field research* yang dimaksud dalam penelitian ini adalah memperoleh data dari informan yang berkaitan dengan penelitian penulis. Dalam pengumpulan data *field research* penulis menggunakan metode sebagai berikut:

---

<sup>4</sup>Hadari Nawawi, *Metodologi Penelitian Bidang Sosial* (Yogyakarta: Gadjadara University Press, 2011), h. 17.

a. Observasi

Observasi adalah merupakan suatu metode pengumpulan data yang dilakukan dengan cara mengamati dan mencatat secara sistematis unsur-unsur yang terdapat dalam suatu gejala atau fenomena yang diamati. Observasi ini dilakukan menurut prosedur atau aturan tertentu sehingga dapat dievaluasi kembali oleh peneliti dan hasil observasi tersebut memberikan kemungkinan untuk ditafsirkan secara ilmiah. Dalam penelitian ini observasi dilakukan dengan cara mengamati gejala-gejala yang berhubungan dengan objek penelitian meliputi praktik keagamaan, model pembinaan dan pembelajaran, tradisi dan interaksi sosial.<sup>5</sup>

b. Wawancara

Wawancara atau *interview* adalah merupakan dialog yang dilakukan oleh pewawancara (interviewer) dalam menggali data, sumber dan informasi.<sup>6</sup> Wawancara ini ditunjukkan kepada informan yang representatif yakni: Pimpinan, Pembina, Penasehat dan masyarakat yang berada di sekitar pondok pesantren.

c. Dokumentasi

Dokumentasi adalah merupakan metode pengumpulan data berupa catatan tertulis atau benda yang berkaitan dengan suatu peristiwa atau aktifitas tertentu. Dokumentasi tersebut dapat berupa rekaman atau dokumen tertulis seperti *arsip, surat-surat, majalah, database, dan buku-buku*. Disamping itu, dokumentasi juga diperoleh dari *dokumen, gambar, dan foto*. Metode dokumentasi merupakan perlengkapan dari penggunaan metode observasi dan wawancara dalam penelitian kualitatif.<sup>7</sup>

---

<sup>5</sup>Lihat Supardi, *Metodologi Penelitian* (Mataram : Yayasan Cerdas Press, 2006), h. 88.

<sup>6</sup>Lihat Sugiyono, *Metode Penelitian Administratif* (Bandung : ALFABETA, 2003), h. 166.

<sup>7</sup>Lihat Sugiyono, *Metode Penelitian Administratif*, h. 166.



## 2. Kritik Sumber

Kritik sumber adalah merupakan tahap penyaringan sumber data yang telah diperoleh. Setelah data yang telah diperoleh tersebut telah terkumpul maka perlu untuk diadakan verifikasi data dan kritik untuk memperoleh keabsahan data.

## 3. Interpretasi (Pengolahan dan Analisis Data)

Dalam mengolah dan menganalisis data, penulis menemukan fakta-fakta serta menetapkan makna yang berhubungan dari fakta-fakta yang diperoleh. Dalam hal ini penulis berupaya membandingkan data-data yang ada dan kemudian penulis menentukan data yang berhubungan dengan fakta yang diperoleh, kemudian menarik kesimpulan. Pada tahapan ini penulis menggunakan m Pengolahan data merupakan kegiatan mengkategorisasikan dan mengkasifikasi data. Sedangkan analisis data merupakan kegiatan peneliti dalam mengatur data ke dalam sebuah kategori, pola, dan satuan pembahasan dasar sehingga dapat ditemukan tema yang cocok dan dapat ditemukan hipotesis kecil sebagaimana makna yang terkandung dalam data. Dengan demikian analisis data adalah pemberian makna terhadap suatu data kemudian ditafsirkan dalam konteks permasalahan yang diajukan.

## 4. Historiografi

Historiografi adalah merupakan tahapan paling akhir dari seluruh rangkaian penulisan yang merupakan proses penyusunan fakta-fakta ilmiah yang telah diperoleh dan diseleksi sehingga menghasilkan suatu bentuk penulisan sejarah.<sup>8</sup> Dengan menggunakan bahasa yang baku, baik dan benar serta mudah untuk dipahami.

---

<sup>8</sup>Nugroho Notosusanto, *Mengerti Sejarah* (Jakarta: Penerbit Universitas Indonesia, 1986) h. 32-33.

## E. Instrument Penelitian

Dalam penelitian kualitatif, yang menjadi instrument atau alat bantu penelitian adalah peneliti itu sendiri. Adapun alat bantu yang lain akan penulis gunakan diantaranya adalah:

1. Pedoman wawancara, dalam hal ini penulis membuat catatan atau petunjuk wawancara untuk memudahkan penulis dalam memperoleh data tentang “Pesantren Khadimul Ummah di Kecamatan Kajang Kabupaten Bulukumba (Study Historis tentang perkembangan Islam di Kajang)”.
2. Kamera yaitu alat bantu yang digunakan peneliti untuk mengambil gambar di lokasi penelitian, yakni pada saat penulis terjun ke lapangan melakukan penelitian.
3. Perekam suara yaitu alat bantu untuk merekam suara pada saat penulis melakukan wawancara dengan informan. Penulis akan menggunakan *handphone* untuk merekam suara pada saat melakukan wawancara.

## BAB IV HASIL PENELITIAN DAN PEMBAHASAN

### *A. Gambaran Umum Lokasi Penelitian*

Kabupaten Bulukumba adalah salah satu Kabupaten di Provinsi Sulawesi Selatan yang terletak pada jalur kepariwisataan dan jalur perdagangan yang terletak pada jazirah Selatan Sulawesi Selatan 153 km arah selatan Ibukota provinsi Sulawesi Selatan (Makassar) dengan luas wilayah 1.154.67 km<sup>2</sup>. Secara geografis Kabupaten Bulukumba terletak pada bagian selatan Sulawesi selatan pada posisi yang sangat strategis pada 05,20° LS dan 119.58° BT diapit oleh laut Flores, Teluk Bone dan mempunyai garis pantai yang panjang dan deretan bukit-bukit gabungan dari kedua yang menjadikan Bulukumba memiliki pemandangan pantai dan daratan yang indah dan pada daratan inilah digunakan sebagai area peranian termasuk pada wilayah yang berbukit-bukit.

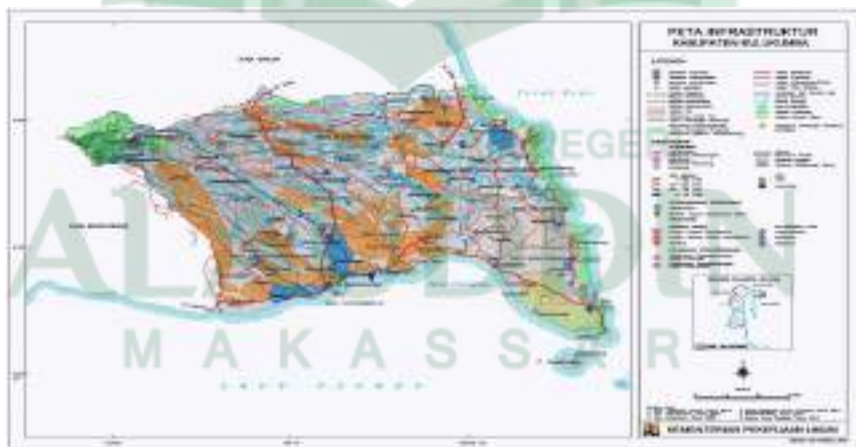

*Sumber: Data Statistik Kabupaten Bulukumba.*

Batas-batas wilayah Kabupaten Bulukumba:

- a. Sebelah Utara adalah kabupaten Sinjai
- b. Sebelah Timur adalah Teluk Bone
- c. Sebelah Barat adalah Kabupaten Bantaeng
- d. Sebelah Selatan adalah Laut Flores dan Kepulauan Selayar.

Kabupaten Bulukumba berpenduduk 347.338 jiwa mendiami wilayah seluas 1.154,76 km<sup>2</sup>. Daerah ini berada pada kondisi empat dimensi, dataran tinggi pada kaki Bawakaraeng-Lompobattang, dataran rendah, pantai dan laut lepas. Kondisi strategis secara kewilayahan itu didukung oleh keadaan sosial budaya masyarakatnya yang juga berlatar belakang budaya maritim dan agraris. Bulukumba yang mayoritas masyarakatnya etnis Bugis, juga memiliki sub-etnis Kajang dengan bahasanya sendiri serta pada bagian timur dikenal Bugis-Makassar dialek Konjo.

Secara administrasi Kabupaten Bulukumba dibagi menjadi 10 Kecamatan dengan jumlah Desa 103 buah dengan kelurahan 21 buah. Adapun Kecamatan tersebut antara lain:

- a. Kecamatan Ujung Bulu terdiri dari 8 Desa/Kelurahan
- b. Kecamatan Gangking terdiri dari 12 Desa/Kelurahan
- c. Kecamatan Bulukumpa terdiri dari 16 Desa/Kelurahan
- d. Kecamatan Kajang terdiri dari 19 Desa/Kelurahan
- e. Kecamatan Bontobahari terdiri dari 8 Desa/Kelurahan
- f. Kecamatan Bontotiri terdiri dari 12 Desa/Kelurahan
- g. Kecamatan Rilau Ale terdiri dari 13 Desa/Kelurahan
- h. Kecamatan Herlang terdiri dari 8 Desa/Kelurahan

- i. Kecamatan Kindanng terdiri dari 8 Desa/Kelurahan
- j. Kecamatan Ujung Loe terdiri dari 12 Desa/Kelurahan

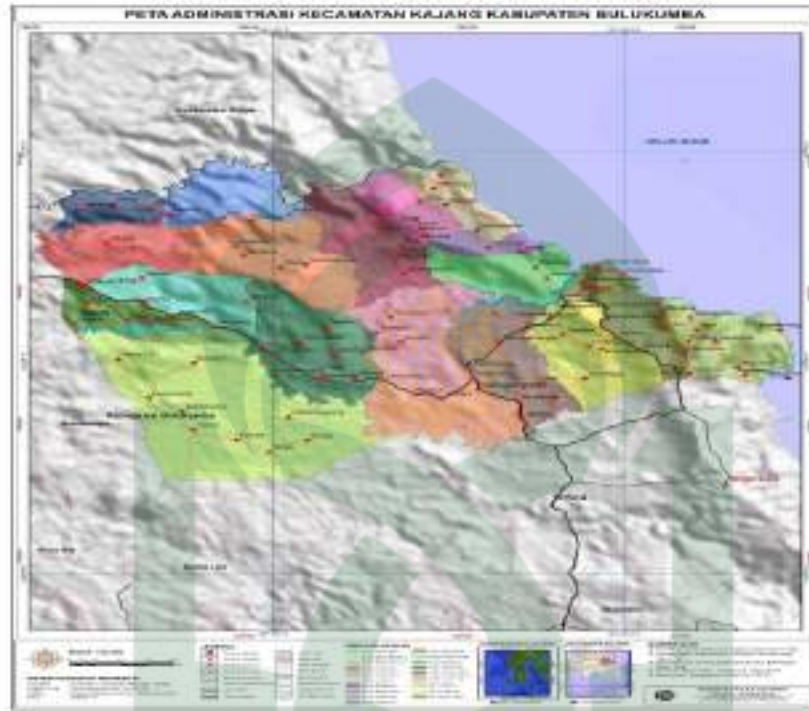

*Sumber: Data Statistik Kecamatan Kajang.*

Kajang merupakan salah satu Kecamatan yang ada di Kabupaten Bulukumba. Letaknya kurang lebih 32 km sebelah timur kota Bulukumba. Kecamatan Kajang memiliki luas wilayah 129,06 km yang terdiri dari 19 desa, 2 kelurahan, diantaranya Bontobiraeng, Bontomarannu, Lembang, Lembanglohe, Tanah Jaya, Laikang, pantama, Possi Tanah, Lembanna, Tambangan, Sangkala, Bontobaji, Pattiroang, Sapanang, Batunilamung, Tanah Towa, Malleeng, Mattoanging, dan Lolisang.

Adapun lokasi penelitian ini bertempat di desa Lembanna. Desa Lembanna merupakan salah satu desa yang terletak di Kecamatan Kajang yang berada di Kabupaten Bulukumba. Desa ini memiliki luas wilayah  $\pm$  692 ha yang terdiri dari lahan



sawah , lahan ladang, dan lahan perkebunan dengan potensi lahan yang produktif dengan iklim kemarau dan penhujan yang mempengaruhi pola tanam.

Dalam kehidupan sosial masyarakat desa Lembanna dalam bidang pendidikan dan keagamaan masih sangat minim, dimana sebagian besar masyarakat Desa Bontorannu hanya lulusan SD. Lulusan SMP hanya sebagian kecil dari lulusan SD, sama hnya dengan lulusan SMA apalagi sarjana. Pandangan bahwa sekolah hanya cukup sampai tingkat SD karena biaya untuk melanjutkan pendidikan pada jenjang yang lebih tinggi membutuhkan biaya yang cukup mah. Sedangkan dalam bidang keagamaan dalam masyarakat desa Bontorannu telah memeluk agama Islam, namun dalam prakteknya belum sepenuhnya warga mengetahui dasar-dasar ajaran Islam. H ini terlihat ketika masjid yang seharusnya sebagai pusat kegiatan keislaman belum maksimal dalam pelaksanaannya, seperti shat jum'at yang biasanya masjid tidak terisi penuh. Selain itu kegiatan TPA masjid yang belum optimal.<sup>1</sup> H tersebut disebabkan karena kurangnya tenaga pengajar.

Pesantren Khadimul Ummah ini dijadikan sebagai objek penelitian karena pesantren ini mempunyai sejarah tersendiri yang menarik untuk dikaji lebih jauh. Selain karena pesantren tersebut memiliki makna historis untuk dikaji, juga karena sejauh pengamatan penulis belum ada kajian khusus yang membahas masalah tersebut, dimana pesantren Khadimul Ummah ini adalah merupakan pesantren pertama atau satu-satunya pesantren yang berada di Kecamatan Kajang Kabupaten Bulukumba juga pada kenyataannya bahwa Pesantren tersebut telah mengalami proses pertumbuhan dan perkembangan sejak didirikan hingga sekarang sebagai

---

<sup>1</sup>Profil Desa Lembanna, Kecamatan Kajang Kabupaten Bulukumba

wadah pembinaan kader pembangunan bangsa dengan mental keagamaan dan pengetahuan umum.

### **B. Eksistensi Pesantren Khadimul Ummah di Kajang**

Pondok Pesantren Khadimul Ummah merupakan salah satu lembaga pendidikan Islam yang berada di kabupaten Bulukumba dan merupakan satu-satunya pesantren yang ada di Kec Kajang yang ikut serta dalam memelihara kemurnian al-Qur'an melalui hafalan dan melakukan pemahaman keagamaan lebih mendalam melalui pengkajian kitab kuning. Memiliki kontribusi penting dalam mencerdaskan kehidupan masyarakat setempat, dimana lembaga pendidikan di kecamatan Kajang sendiri masih sangat minim, itulah yang menjadi tuntutan kebutuhan masyarakat akan adanya sebuah lembaga pendidikan yang berbasis keagamaan.

Keberadaan lembaga pesantren ini juga dalam rangka menjawab kekawatiran dan kerisauan masyarakat melihat pengamalan keagamaan khususnya di Kecamatan Kajang pada saat itu yang kian hari semakin memprihatinkan. Pada keadaan tersebut kemudian menarik perhatian pihak agama lain untuk mendakwahkan agamanya yang ditandai dengan munculnya kristenisasi di daerah tersebut dan ini tentunya membuat masyarakat, pemerintah dan tokoh agama merasa terusik, sehingga jika hal tersebut di biarkan terjadi maka lambat laun masyarakat Islam di kecamatan Kajang khususnya, bukan tidak mungkin akan menjadi muslim yang tinggal namanya saja *wal I'yaadzu billah*.

Maka sekitar tahun 2001 sekelompok jamaah da'wah yang dipelopori oleh Alm. Dr. H. Husein Husni, Sp. S.M. Kes dan kawan-kawannya mengadakan silaturahmi dan pembinaan agama secara intensif dari rumah ke rumah, masjid ke masjid, sehingga gerak dan aktifitas dari kristenisasi tersebut semakin sempit.

Sehingga Alhamdulillah pada akhirnya mereka terpaksa harus pergi dari tanah Kajang. “*Waqul jaa’al haq wazahaqol baathil innal baathila kaana zahuqaa*”,<sup>2</sup> bila yang haq telah tegak maka yang batil pasti hancur.

Secara umum berdirinya pondok pesantren ini diawali oleh keinginan para alim ulama, kiyai dan masyarakat setempat untuk mendirikan suatu lembaga pendidikan yang berbasis keagamaan demi menghasilkan generasi-generasi Islam militan yang miliki basis agama yang kuat serta mempunyai integritas kepribadian yang mulia. Hal lain yang menjadi motivasi didirikannya pesantren ini didasarkan pada suatu realitas yang berkembang di masyarakat dimana para remaja putra dan putri cenderung memiliki kemandirian yang mengawatirkan akibat pengaruh globalisasi dan westernisasi pada pranata kehidupan sosial keseharian mereka. Di sisi lain juga bahwa masyarakat sekitar masih sering melakukan kebiasaan-kebiasaan lama seperti sabung ayam, judi, dan minum minuman keras. Sehingga masyarakat dan berbagai kalangan lainnya termotivasi untuk mencari solusi akurat dengan jalan mendirikan lembaga ini sebagai satu ikhtiar dalam membina, mengarahkan serta menuntun kepada mereka generasi muda dengan nilai-nilai al-Qur’an yang diridhoi oleh Allah swt. H ini terkandung dalam Q.S Ali Imran/3:104 yang berbunyi:

وَلْتَكُنْ مِنْكُمْ أُمَّةٌ يَدْعُونَ إِلَى الْخَيْرِ وَيَأْمُرُونَ بِالْمَعْرُوفِ وَيَنْهَوْنَ عَنِ الْمُنْكَرِ وَأُولَئِكَ هُمُ  
الْمُقَلِّدُونَ

Terjemahan:

Hendaklah ada diantara kamu segolongan umat yang menyeru kepada kebaikan, menyeru kepada yang ma<sup>u</sup>ruf dan mencegah yang mungkar.<sup>3</sup>

<sup>2</sup>Profil Pondok Pesantren Khadimul Ummah Kajang, h. 1.

<sup>3</sup>Departemen agama RI, *Alqur’an dan Terjemahannya*, (Semarang: Toha Putra, 1989), h. 93.

Pondok pesantren Khadimul Ummah ini berfungsi sebagai agen perubahan, juga sebagai pusat pendidikan masyarakat bahkan merujuk pada komentar yang aktual dari K.H, Abdurrahman Wahid yang mengatakan bahwa “selama pesantren masih berfungsi yang demikian, maka akan tetap berfungsi dinamis bagi masyarakat”.<sup>4</sup> Dalam rangka mencetak generasi muslim yang bertafaqquh fiddiin, tangguh serta mampu memperkuat dan melestarikan nilai-nilai agama dan mendakwanya di tengah-tengah masyarakat, maka beberapa tokoh masyarakat dan tokoh agama serta pemerintah setempat berkumpul untuk bermusyawarah, menyatukan visi dan membulatkan tekad untuk membangun sebuah institusi pendidikan yang berbasis Islam yakni Pesantren Khadimul Ummah, maka sekitar tahun 2001 didirikanlah pesantren Khadimul Ummah di desa Lembanna oleh Ustadz dr Husein Husni sebagai ketua pondok pesantren tersebut dengan rekan-rekannya yang ikut mencetuskan pendirian Pesantren ini antara lain ustadz H. Ahmad, S.Pd, ustadz KM. Abd. Latif.S, S.Ag, Syahrudin. ST, dan Ustadz Bakri.<sup>5</sup> Merekalah pencetus berdirinya pesantren Khadimul Ummah.

Hasil musyawarah tersebut oleh pemerintah Kab. Bulukumba yakni bapak Bupati ketika itu Drs. H.A. Patabai Pabokori, tidak tanggung-tanggung merespon niat baik tersebut dengan sangat positif. Hal ini ditandai dengan kesedian beliau melakukan peletakan batu pertama pembangunan ruang belajar santri sekaligus berfungsi sebagai mushollah disaksikan langsung oleh pejabat Muspida Kab. Bulukumba.

---

<sup>4</sup>Nurcholis Majid, *Bilik-bilik Pesantren* (Cet. I; Jakarta:Yayasan waqaf paramida 1997), h. 125.

<sup>5</sup>*Profil Pondok Pesantren Khadimul Ummah Kajang*, h. 3.

Setahun kemudian (Juli 2006) bangunan permanen tersebut telah rampung dan siap digunakan yang sekaligus dimulainya secara resmi proses belajar mengajar dengan dibukanya program Pondok Pesantren Diniyah yang mana masyarakat sangat menyambut baik, terbukti dengan antusiasme mereka telah mendorong anak-anaknya untuk belajar pada Pondok Pesantren tersebut.

Pada Tahun ajaran 2008 Yayasan Khadimul Ummah Kajang telah membuka secara resmi Pondok Pesantren Salafiah Ula, Pondok Pesantren Salafiah Wustho dan Pondok Pesantren SaLafiah Ulya. Dan pada awal Tahun 2010 Pondok Pesantren Khadimul Ummah Kajang telah mendapatkan pemberian Izin Operasional dan Nomor Statistik 521073020011 sesuai dengan Surat Keputusan Kepala Kantor Kementerian Agama Kabupaten Bulukumba dengan Nomor: Kd.21.21/5/PP.00.7/06/2010 tentang Pemberian Izin Operasional dan Nomor Statistik Pondok Pesantren. Dan di awal tahun ajaran 2018/2019 dari lima pondok pesantren di Sulawesi-Selatan yang mendapatkan izin operasional program ulya, Pondok Pesantren Khadimul Ummah Kajang salah satu diantara lima pondok pesantren yang ditetapkan sebagai penyelenggara program Ulya dan mendapatkan ijin operasional oleh Kementerian Agama Provinsi Sulawesi-Selatan dengan Nomor: 959 Tahun 2018, tidak berselang lama dengan kluarnya Ijin Operasional program ulya, Pondok Pesantren Khadimul Ummah secara resmi memperoleh nilai Akreditasi B dari Badan Akreditasi Nasional Pendidikan Anak Usia Dini dan Pendidikan Non Formal.

Sejak didirikannya hingga saat ini sebagian besar santrinya berasal dari Sulawesi Selatan, bahkan ada yang berasal dari luar Provinsi. Dengan sistem *talaqqi/musyafahah* diharapkan nilai tambah yang dihasilkan oleh lembaga pesantren



ini adalah lahirnya para penghafal al-Qur'an yang mempunyai kualitas dalam hafalan maupun bacaan.<sup>6</sup>

Pada awalnya santri yang mondok di pesantren ini hanya 6 orang, namun seiring berjalannya waktu, perkembangan jumlah santri semakin pesat dan sudah mencapai ratusan santri, sehingga pada sekitar tahun 2015 pesantren yang dulunya hanya bertempat di Desa Lembanna telah membuka cabang pesantren baru yang bertempat di desa Bontobaji masih dalam wilayah kecamatan Kajang. selanjutnya Pesantren Khadimul Ummah membina dua pondok Pesantren yaitu pesantren I khusus untuk para santi perempuan dan pesantren II khusus untuk para santri laki-laki.

### 1. Kampus 1 Putri

Kampus 1 Putri adalah Kampus utama Pondok Pesantren Khadimul Ummah Kajang yang berada di Jl. Poros Kalimporo-Sumalaya, Dusun Kampung Baru, Desa Lembanna, Kec.Kajang, Kab. Bulukumba, dengan luas tanah 2280 M<sup>2</sup>. Adapun keadaan gedung yang ada di Kampus 1 Putri sebagai berikut:

#### Keadaan Gedung/ Bangunan Pondok Putri

No	Fasilitas	Jumlah
1	Mesjid	1
2	Asrama Santri Putri	2
3	Ruang Belajar	2
4	Asrama Ustadz/Ustazah	2
5	Perpustakaan	1

---

<sup>6</sup>Awal Efendi (25 tahun), Sekertaris sekaligus Guru Pondok Pesantren Khadimul Ummah "wawancara" pada tanggal 19 Juni 2019 di desa Lembanna.

6	Asrama Pengasuh Santri	1
7	Koperasi	1
8	Kantor	1
9	Jumlah MCK	5

**Tabel 1**

*Sumber Data: Profil Pondok Pesantren Khadimul Ummah*

## 2. Kampus 2 Putra

Kampus 2 Putra adalah Kampus Pondok Pesantren Khadimul Ummah Kajang yang berada di Jl. Makkatinting, Dusun Pannololo, Desa Bonto Baji, Kec. Kajang, Kab. Bulukumba, dengan luas tanah 2430 M<sup>2</sup> Adapun keadaan gedung yang ada di Kampus 2 Putra sebagai berikut:

### Keadaan Gedung/ Bangunan Pondok Putra

No	Fasilitas	Jumlah
1	Mesjid	1
2	Asrama Santri Putra (sekaligus ruanf belajar)	1
3	Asrama Santri (sekaligus Asrama Ustadz)	1
4	Rumah Pimpinan Pondok	1

**Tabel 2**

*Sumber Data: Profil Pondok Pesantren Khadimul Ummah*

Disamping itu, kehadiran ustadz/ustadzah di Pondok Khadimul Ummah sudah mengalami banyak penambahan dan pembaharuan. ustadz/ustadzah merupakan ujung tombak dalam setiap kegiatan yang ada di pesantren, demi tercapainya sebuah tujuan pembelajaran yang tepat sasaran. Selain memiliki peranan begitu besar dalam mengajar, ustadz/ustadzah juga berperan sebagai Pembina untuk para santri/santriwati

dalam menciptakan kader yang berjiwa Qur'ani yang bermanfaat bagi nusa dan bangsa serta agama yang berkualitas dan bermanfaat bagi masyarakat luas.

Kehadiran beberapa pengajar di Pondok Pesantren Khadimul Ummah diharapkan mampu memberikan semangat yang besar untuk pembelajaran santri dalam menuntut pembelajaran di pesantren. Untuk itu, Pondok Pesantren Khadimul Ummah memiliki beberapa tenaga pengajar yang diharapkan mampu membina santri menjadi pribadi yang lebih baik lagi. Dimana keberadaan tenaga pengajar ini bukan hanya berasal dari Sulawesi Selatan, melainkan ada juga yang berasal dari luar Sulawesi contohnya berasal dari Pulau Jawa.

Sumber daya manusia atau tenaga pengajar juga telah banyak mengalami pembaharuan dan penambahan. Dengan tujuan bahwa santri dapat memiliki khasanah keilmuan yang luas yang bukan saja terfokus dalam bidang Pendidikan agama tetapi santri juga dapat bersaing di bidang Pendidikan umum. Namun tidak meninggalkan ciri khas dari Pondok Pesantren Khadimul Ummah yang mana pada awal didirikannya lebih terfokus pada pembelajaran atau pengkajian kitab kuning yang bahkan masih berjalan sampai sekarang.

Adapun beberapa hal yang menjadi latar belakang didirikannya pondok pesantren Khadimul Ummah adalah sebagai berikut:

- a. Mengembangkan ajaran al-Qur'an yang benar
- b. Adanya keinginan masyarakat untuk memberikan pendidikan yang berbasis keagamaan kepada putra dan putri mereka sehingga menjadi generasi masa depan yang kuat agamanya dan berakhlatul qarimah.
- c. Membentuk para pendidik dan pengajar yang professional
- d. Mempersiapkan kader umat dan ulama sebagai pewaris nabi
- e. Adanya dukungan dari tokoh masyarakat, alim ulama dan pemerintah.

Berdirinya pondok pesantren Khadimul Ummah ini pada dasarnya mendorong terciptanya suasana pendidikan keagamaan yang kondusif dalam menyegarkan nilai-nilai kemasyarakatan melalui kegiatan-kegiatan yang berdimensi duniawi dan ukhrawi.<sup>7</sup>

**Daftar nama guru/pembina Pondok Pesantren Khadimul Ummah Kajang**

No	Nama Guru	Mata Pelajaran
1	ABD LATIF.S.S. Ag	Al-Qur'an Hadits
2	NAHARUDDIN	PKn Bahasa Inggris
3	NUR IHSAN	Aqidah Sorof
4	AHMAD RIDWAN IBROHIM	Fiqhi Nahwu
5	HJ. HASPINAH, ST	Bahasa Arab Tarikh
6	SYAHRUDDIN, ST.	Bahasa Indonesia Akhlak
7	AWAL IRFANDI, S.Pd	IPA IPS
8	MUH. TAHIR, S.Pd	Matematika
9	NUR ALAM, ST	Guru kelas VI

<sup>7</sup>Syahrudin (43 tahun), Pembina Pondok Pesantren Khadimul Ummah "wawancara" pada tanggal 19 Juni 2019 di desa Lembanna.

10	AHMAD, S.Pd	Guru kelas V
11	NURCHOLIS	Guru kelas IV
12	SHOFA FITRIYAH	Guru kelas III
13	NURAENI	II
14	JA'FAR	Guru BK

**Tabel 3**

*Sumber: Data Profil Pondok Pesantren Khadimul Ummah Kajang*

**Struktur organisasi pengurus harian Pondok Pesantren Khadimul  
Ummah Kec Kajang 2019-2020**

<b>Jabatan</b>	<b>Nama</b>
Penasehat	dr. Asrawati Asmad
Penasehat	H.Ahmad, S.Pd
Pembina Pondok	Syahrudin, ST
Pimpinan Pondok	KM. Abd. Latif. S, S.Ag
Sekretaris Pondok	Awal Irfandi, S.Pd
Bendahara Pondok	Nur Alam, ST
Waka Kurikulum	Ahmad Ja'far Kholis
Waka Kesiswaan	Ihsan
Waka Asrama	Nurkholis
Kepala Program Ulya	Syahrudin, ST
Bendahara Ulya	Hj. Haspinah, SP
Kepala Program Wustha	KM. Abd. Latif. S, S.Ag
Bendahara Wustha	Nur Alam, ST



Kepala Program Ula	Nur Alam, ST
Bendahara Ula	KM. Abd. Latif. S, S.Ag

**Tabel 4**

*Sumber: Data Profil Pondok Pesantren Khadimul Ummah Kajang.*

**C. Usaha-usaha Pesantren Khadimul Ummah terhadap Pembinaan Keagamaan Masyarakat Islam di Kecamatan Kajang**

Pada dasarnya pesantren adalah lembaga pendidikan Islam, di mana pengetahuan-pengetahuan yang berhubungan dengan agama Islam diharapkan dapat diperoleh di pesantren. Apapun usaha yang dilakukan untuk meningkatkan pesantren dimasa kini dan dimasa yang akan datang harus tetap pada prinsipnya. Dimana tujuan pendidikan pesantren tidak semata-mata hanya untuk memperkaya pikiran para santri dengan penjelasann-penjelasan atau dengan pemahaman keagamaan, melainkan untuk dapat meningkatkan moral, melatih dan menambah semangat, menghargai nilai-nilai spiritual dan kemanusiaan, mengajarkan sikap dan tingkah laku yang jujur dan bermoral, serta menyiapkan para santri untuk hidup sederhana dan bersih hati.<sup>8</sup>

Adapun usaha-usaha yang diterapkan pada pondok pesantren Khadimul Umma terhadap pembinaan keagamaan dapat dilihat dari sistem kurikulum dan sitem pembinaan yang diterapkan dalam lingkungan pesantren yakni:

**1. Usaha dalam Bidang Internal**

a. Kurikulum pendidikan pondok pesantren

Dunia pendidikan merupakan dunia dimana terdapat kegiatan pemebelajaran antara guru dan murid, kedua komponen tersebut tidak dapat dihilangkan dalam sebuah proses pendidikan karena apabila hilang salah satunya, maka tidak akan

---

<sup>8</sup>Zamakhsyari Dhofier, *Tradisi Pesantren: Studi Pandangan Hidup Kyai dan Visinya Mengenai Masa Depan Indonesia*, h. 45.

pernah mencapai tujuan pembelajaran. Namun, di sisi lain ada komponen yang juga sangat berperan sebagai penunjang kegiatan pembelajaran baik secara langsung maupun tidak langsung. Komponen tersebut adalah kurikulum pendidikan.<sup>9</sup>

Untuk membahas lebih jauh mengenai kurikulum Pondok Pesantren Khadimul Ummah, penulis terlebih dahulu memberikan gambaran tentang Visi dan Misi Pondok Pesantren Khadimul Ummah.

Visi : Mewujudkan generasi Tholibul Ilmi Agar Beraqidah Salimah, Istiqomah dalam beribadah, Berakhlak Karimah serta mampu mendakwanya ke seluruh alam secara benar sesuai manhaj salaf ahl sunnah wal jamaah.

Misi :

1. Menyelenggarakan pendidikan dengan menitik beratkan pada ilmu-ilmu syar'iyah, sehingga menghasilkan lulusan yang tafaqquh fiddin.
2. Mencetak Hufadzul Qur'an yang mampu mengaktualisasikan al-Qur'an dalam kehidupan sehari-hari.
3. Menjadikan Pondok Pesantren sebagai pusat pengkajian dan pengembangan ajaran agama dan dakwah Islamiyah sesuai manhaj salaf.<sup>10</sup>

Untuk mencapai visi dan misi Pondok Pesantren Khadimul Ummah, maka pengelolaan pendidikannya di bagi atas beberapa jenjang, yakni jenjang pendidikan Ula (MI/SD), Wustha (MTS/SMP), dan Ulya (MA/SMA). Kurikulum yang digunakan adalah kurikulum gabungan atau terpadu yaitu kurikulum dari pemerintah (Kementrian agama) dan kurikulum dari pesantren sendiri, untuk ujian akhirnya

---

<sup>9</sup>Lihat, mastuki, dkk. *Manajemen Pondok Pesantren* (Cet. II; Jakarta:Diva Pustaka, 2004), h. 88.

<sup>10</sup>*Profil Pondok Pesantren Khadimul Ummah Kajang.*

Pondok Pesantren Khadimul Ummah mengikuti santrinya pada sekolah negeri, jadi lulusannya mempunyai ijazah negeri.<sup>11</sup>

Adapun program pendidikan pesantren Khadimul Ummah yakni: Program Tahfidz Khusus dan Program Tahfidz Alim.

Sedangkan untuk Program pendidikan wajar diknas terdiri dari tiga jenjang pendidikan:

- a) Program PPS Ula (Pondok Pessantren Salafiyah Ula) setingkat MI/SD Masa pendidikan 6 tahun (santri tinggal di dalam Asrama Pondok), menerima santri pindahan, pengelompokan kelas berdasarkan tes. Lulusan program PPS Ula mendapat ijazah dari pemerintah yang bisa digunakan untuk melanjutkan sekolah ke jenjang berikutnya.

Target Pendidikan: santri beraqidah dan beribadah dengan benar serta berakhlak karimah, memiliki pemahaman dasar ilmu-ilmu syar'iyah, hafal hadits Arbai'in Nawawiyah, mengenal percakapan Bahasa Arab kalimat sederhana, memiliki pengetahuan umum dasar.

- b) Program PPS Wustho (Pondok Pesantren Salafiyah Wustho) setingkat MTS/SMP. Masa pendidikan 3 tahun (santri tinggal didalam asrama pondok). Lulusan program PPS Ula/MI/SD mendapatkan ijazah dari pemerintah yang bisa digunakan untuk melanjutkan sekolah ke jenjang berikutnya. Target Pendidikan: santri beraqidah dan beribadah dengan benar serta berakhlak karimah, paham Islam dengan benar, Hafal al-Qur'an 30 Juz, hafal hadist-hadist pilihan, maupun

---

<sup>11</sup>Syahrudin (43 tahun), Pembina Pondok Pesantren Khadimul Ummah "wawancara" pada tanggal 19 Juni 2019 di desa Lembanna.

percakapan Bahasa Arab, menyelesaikan program wajar diknas 9 tahun dan memiliki pengetahuan umum menengah.

c) Program PPS Ulya (Pondok Pesantren Salafiyah Ulya) Setingkat MA/SMA

Masa pendidikan 3 tahun (santri tinggal didalam Asrama Pondok). Lulusan program PPS Wustha/MTS/SMP mendapatkan ijazah dari pemerintah yang bisa digunakan untuk melanjutkan pendidikan kejenjang berikutnya. Target pendidikan: Santri beraqidah dan berakhlak karimah, paham Islam dengan benar, hafal al-Qur'an 30 Juz, hafal hadist-hadist pilihan, mampu percakapan Bahasa Arab, serta pemberian keterampilan hidup (Life Skill) yang nantinya akan berguna untuk mengembangkan potensi diri serta mengabdikan kepada masyarakat, bangsa dan negara.

Adapun kurikulum yang diterapkan pada pondok pesantren Khadimul Ummah yang dituturkan oleh ketua yayasan pondok pesantren adalah: 90% kurikulum dari pondok pesantren dan 10% kurikulum dari pemerintah atau departemen agama. Pesantren khadimul ummah pada dasarnya adalah merupakan pesantren dengan model salafiyah (tradisional) yang dimana pada sistem pengajarannya lebih fokus atau dominan pada program pembelajaran al-Qur'an dan Kitab Kuning (program Tahfidz khusus dan Program Alim. Adapun untuk kurikulum dari pemerintah sebanyak 10% adalah sebagai mata pelajaran umum seperti Bahasa Indonesia, Bahasa Inggris, Matematika, IPA, IPS dan PPKn, dimana mata pelajaran umum tersebut diajarkan sebagai keperluan untuk menghadapi ujian baik USBN dan UN,<sup>12</sup> dengan harapan

---

<sup>12</sup>Syahrudin (43 tahun), Ketua Yayasan Pondok Pesantren Khadimul Ummah, "wawancara", kompleks pesantren khadimul ummah desa Lembanna, 18 Juni 2019.

bahwa setelah ikut ujian para alumni dari pesantren dapat melanjutkan pendikannya ke jenjang yang lebih tinggi.

Kedua kurikulum diatas yang oleh pihak pondok pesantren, dikelolah dengan baik sehingga dapat terdiri dari mata pelajaran yang disusun secara logis dan terperinci, disamping kegiatan ekstra kurikuler seperti bimbingan dakwah, bimbingan ibadah dan olahraga.<sup>13</sup> Sebagai bentuk pengembangan bakat dan minat para santri di Pondok Psantren Khadimul Ummah.

#### b. Sistem Pembinaan

Sistem pengajaran di pondok pesantren Khadimul ummah membagi santri dalam tiga golongan yakni tingkat dasar, menengah dan tingkat atas, h tersebut dilakukan dengan dasar agar Pembina pondok pesantren mudah dalam mengatur dan memberikan materi sesuai dengan tingkat kemampuan pemahaman santri.

Pondok Pesantren Khadimul Ummah memiliki beberapa bidang pembinaan yaitu bidang tahfidz dan bidang alim, serta beberapa bidang pembinaan lainnya seperti ta'lim, kesiantrian serta minat dan bakat.

##### 1) Pembinaan Bidang Tahfidz

Bidang tahfidz adalah bidang yang menangani perkembangan hafalan para santri, menghafal al-Qur'an atau *hifzhul Qur'an* adalah kegiatan yang dilakukan oleh seseorang yang berjuan untuk menhhafalkan ayat-ayat suci al-Qur'an sehingga bisa membacanya diluar kepala. Dalam terminologi masyarakat seorang *al-Hafizh* adalah seorang yang sudah hafal keseluruhan ayat-ayat al-Qur'an diluar kepala.<sup>14</sup>

---

<sup>13</sup>Azizah (23 tahun), Pembina Pondok Pesantren Khadimul Ummah, "wawancara", 24 Juni 2019.

<sup>14</sup>Syahrudin (43 tahun), Ketua Yayasan Pondok Psantren Khadimul Ummah, "wawancara", kompleks pesantren khadimul ummah desa Lembanna, 19 Juni 2019.



Bidang tahfidz mempunyai dua bagian, yang pertama *binnazar* yaitu santri yang baru belajar al-Qur'an atau baru memperbaiki bacaan huruf, sifat-sifat huruf, tajwid, dan lain-lain sebagainya, kedua *bilqhoib* yaitu sudah bisa membaca al-Qur'an dengan baik dan diizinkan untuk menghafal.<sup>15</sup> Orang-orang yang berkecimpun atau orang-orang yang mengajar dibidang tahfidzh dinamakan *badal*.

a) Praktek Menghafal al-Qur'an

H-h yang perlu diperhatikan sebelum menghafal al-Qur'an adalah:

- (1) Niat yang ikhlas yaitu Karena mencari ridho Allah, bukan untuk kepentingan duniawi. Niat yang ikhlas akan mempengaruhi proses penghafalan al-Qur'an dan akan membawa keberkahan bagi dirinya.
- (2) Umur yang paling baik pada saat memulai menghafal al-Qur'an adalah lima tahun. Pada saat itu sel-sel otak untuk menyimpan informasi lebih banyak dari sel-sel untuk menganalisis informasi. Sejalan dengan penambahan umur, sel-sel penyimpan informasi sedikit demi sedikit digantikan oleh sel-sel yang menganalisa informasi. Oleh karena itu orang tua pandai menganalisa informasi, sementara anak-anak muda menghafal informasi.
- (3) Harus bisa membaca al-Qur'an dengan baik, benar dan lancar agar ayat-ayat yang di hafalkan sudah benar, sesuai dengan ilmu tajwid. Namun bisa saja seorang anak kecil sudah diajari menghafal al-Qur'an, walaupun anak tersebut belum bisa membaca al-Qur'an melalui oral atau *talaqqi syafahi* namun h tersebut tidak bisa dibiarkan terus menerus.
- (4) Sebagian ulama masa lalu menggunakan metode menulis ayat-ayat yang akan dihafalkan dipapan atau buku tulis. Cara ini cukup efektif karena pada saat

---

<sup>15</sup>Azizah (23 tahun), Pembina Pondok Pesantren Khadimul Ummah, "wawancara", 26 Juni 2019.

menulis seseorang akan memperhatikan tuisannya sendiri, sehingga relatif mudah untuk dihafalkan.

(5) Proses menghafal, ada banyak metode menghafal al-Qur'an. Salah satu cara yang bisa dijadikan alternative adalah:

Langkah pertama, membaca ayat yang akan dihafalkan dengan melihat *mushaf*, sebanyak lima sampai sepuluh kali dengan konsentrasi penuh dan sambil mulai menghafalkan.

Langkah kedua, membaca ayat yang tadi dibaca sebanyak lima sampai sepuluh kali, namun sesekali melihat *mushaf* dan sesekali tidak melihat *mushaf*.

Langkah ketiga, membaca sekali lagi ayat tersebut tanpa melihat *mushaf* sebanyak lima sampai sepuluh kali dengan konsentrasi penuh.

Langkah keempat, membaca sekali lagi ayat tersebut sebanyak lima kali sampai sepuluh kali dengan membelalakkan mata tanpa melihat *mushaf*. Jika langkah keempat ini sudah bisa dilalui dengan lancar, berarti ayat tersebut sudah melekat di otak.

a) Setoran hafalan

Penghafal al-Qur'an perlu menyetorkan hafalannya kepada seorang guru yang mumpuni dari waktu ke waktu dengan tartil, utamanya dengan martabat *tahqiq* (tingkat kecepatan membaca paling rendah). Jumlah ayat tersebut yang disetorkan sesuai dengan kemampuan masing-masing santri.

b) Muraja'ah

Muraja'ah adalah kegiatan membaca kembali dengan hafalan, ayat yang telah dihafalkan agar betul-betul melekat dalam otak. Tanpa muraja'ah ayat-ayat yang telah dihafalkan tersebut dengan sangat mudah akan di lupa. Olehnya seorang

penghafal al-Qur'an harus menyediakan waktu untuk muraja'ah dan waktu khusus untuk menambah hafalan. Muraja'ah hafalan bisa dilakukan di luar shat baik sendiri atau berada di hadapan teman, atau bahkan dilakukan dalam shat fardhu maupun shat sunnah sekalipun. H-h yang perlu untuk diperhatikan:

- (1) Ketika menghafal, perut jangan terlalu kenyang dan jangan terlalu lapar
- (2) Ketika menghafal harus dengan suara jangan dalam hati saja
- (3) Ketika menghafal bacaan harus tartil
- (4) Ketika menghafal pikiran harus jernih, jangan dalam keadaan kalut atau pusing.
- (5) Ketika menghafal, hati tetap berada pada situasi keimanan yang baik dan tidak boleh melakukan kemaksiatan. Hati yang bening akan cepat mudah menghafal.
- (6) Hal-hal yang bisa membantu muraja'ah hafalan adalah: *Pertama*, Mendengarkan bacaan orang lain melalui kaset, dan lain-lain. *Kedua*, Mengerti arti yang di baca sendiri dan harian dengan membaca al-Qur'an dengan melihat *mushaf* . jumlahnya bisa saja satu jus atau lebih.
- (7) Penghafal al-Qur'an harus memperhatikan ayat-ayat yang mempunyai kemiripan redaksi (ayat *mutasyabihah* ) yang tersebar disurah-surah al-Qur'an.
- (8) Penghafal al-Qur'an perlu memperbanyak wirid, do'a dan amalan sunnah lainnya.

(9) Orang tua penghafal, perlu terus berdo'a agar anaknya diberi kemudahan dan kelancaran dalam menghafal.<sup>16</sup>

c) Faedah menghafal al-Qur'an

Diantara faedah menghafal al-Qur'an adalah:

- (1) Mendapatkan kedudukan yang tinggi dalam pandangan Allah. Seorang penghafal al-Qur'an sudah pasti cinta kalamullah. Allah mencintai mereka yang cinta kepada kalamnya.<sup>17</sup>
- (2) Penghafal al-Qur'an akan meraih banyak sekali paha. Bisa digambarkan, jika setiap huruf yang dibaca seorang mendapatkan sepuluh paha, jumlah huruf-huruf al-Qur'an (sebagaimana disebutkan oleh Imam Sayuthi dalam kitab al-Itqan). Adalah 323.671 (tiga ratus dua puluh tiga ribu enam ratus tujuh puluh satu). Maka bisa dibayangkan berapa jumlah paha yang dihasilkan ketika seseorang penghafal al-Qur'an berulang kali membaca ayat-ayat al-Qur'an tersebut.
- (3) Penghafal al-Qur'an yang menjunjung nilai-nilai al-Qur'an dijuluki dengan *ahlullah* atau keluarga Allah atau orang yang dekat dengan Allah. Nabi bersabda:  
 "dari sahabat Anas Bin Malik: Nabi berkata: sesungguhnya bagi Allah ada orang-orang yang terdekat dengannya. Sahabat bertanya: siapa mereka ya Rasul ? jawab Nabi: mereka adalah *ahlul Qur'an* mereka itulah keluarga Allah dan orang-orang yang terdekat dengannya."

---

<sup>16</sup>Syahrudin (43 tahun), Ketua Yayasan Pondok Psantren Khadimul Ummah, "wawancara", kompleks pesantren khadimul ummah desa Lembanna, 19 Juni 2019.

<sup>17</sup>Faqiha Latif (16 tahun), Santri Pondok Pesantren Khadimul Ummah, "wawancara", Kompleks Pesantren Khadimul Ummah, tanggal 24 Juni 2019.

(4) Nabi Muhammad pernah menyegerakan penguburan sahabat yang meninggal dalam perang uhud, yang hafalannya lebih banyak dari yang lain. H ini berarti penghargaan bagi mereka yang hafal al-Qur'an.

(5) Nabi memerintahkan kepada para sahabatnya agar yang menjadi imam shat adalah mereka yang paling bagus bacaan al-Qur'annya yang sekaligus juga hafal.

“Nabi telah menghantarkan para penghafal al-Qur'an dalam jabatan yang mulia yaitu menjadi pemimpin umat dalam h shat. Jika penghafal al-Qur'an sudah diberi tempat yang mulia oleh Nabi, maka dia bisa mengembangkan dirinya untuk bisa berkiprah lebih jauh lagi dalam menembangkan masyarakat.”<sup>18</sup>

(6) Nabi menjanjikan bahwa oran tua penghafal al-Qur'an akan diberi mahkota oleh Allah pada hari kiamat nanti. Nabi Muhammad berkata:

“Dari Sahl bin Mu'adz al-Juhani, dari ayahnya bahwa nabi berkata: barangsiapa membaca al-Qur'an dan mengamalkan isi kandungannya, pada hari kiamat nanti kedua orang tuanya akan disematkan mahkota yang cahayanya lebih indah dari cahaya matahari yang menerangi kediaman mereka di dunia. Jika demikian hnya, maka bagaimana (penghargaan Allah terhadap orang yang mengamalkannya).”<sup>19</sup>

(7) Penghafal al-Qur'an lebih mengaktifkan sel-sel otaknya yang berjumlah miliaran melalui kegiatan menghafaal. Kegiatan ini berpotensi untuk

---

<sup>18</sup>Awal Efendi (25 tahun), Guru Pondok Pesantren Khadimul Ummah, “wawancara”, Kompleks Pondok Pesantren Khadimul Ummah, tanggal 19 Juni 2019.

<sup>19</sup>Nurul Adzkiyyah Asri (17 tahun), Santri Pondok Pesantren Khadimul Ummah, “wawancara”, Kompleks Pondok Pesantren Khadimul Ummah, Tanggal 24 Juni 2019.



menjadikan otaknya semakin kuat dan cerdas. Sama seperti anggota tubuh lainnya, jika dilihat terus menerus akan menjadi kuat.

- (8) Penghafaal al-Qur'an telah menghafal sekitar 500 ayat-ayat hokum, 700 ayat yang berkaitan dengan sains dan tekhnologi, ribuan ayat tentang akidah, ratusan ayat tentang kisah-kisah masa lalu, serta banyak ayat yang berkaitan dengan tema-tema kehidupan. Jika hafizh al-Qur'an mampu mengurai ayat-ayat tersebut, maka ia akan menemukan dengan mudah pandangan al-Qur'an terhadap tema-tema kehidupan umat manusia.
- (9) Penghafal al-Qur'an termasuk orang-orang terdepan dalam menjaga keaslian, kemurnian, kelestarian kitab suci al-Qur'an. Kegiatan sehari-hari mereka adalah membaca teks al-Qur'an sesuai dengan apa yang diajarkan oleh nabi kepada para sahabatnya. Mereka adalah salah satu gerbang estafet pembaca al-Qur'an yang berujung kepada bacaan Nabi Muhammad.
- (10) Seorang penghafal al-Quran yang selalu membaca ayat-ayat suci al-Qur'an, akan menciptakan dirinya menjadi manusia yang saleh. Getaran bacaan al-Qur'an akan mempengaruhi sel-sel tubuhnya, sehingga akan menciptakan DNA (*Deoxyribonucleic*) atau asam deoksiribonukleat yaitu sel-sel pembawa genetika seseorang. DNA yang dibawa oleh hafizh al-Qur'an besar kemungkinan positif. H ini akan mengakibatkan dia (atas izin Allah) mempunyai keturunan yang sheh pula. Nabi Muhammad adalah itisan darah nabi Ibrahim.
- (11) Penghafal al-Qur'an akan mendapatkan syafa'at al-Qur'an di hari kiamat. Al-Qur'an akan terus mengawal *shahib*Nya semenjak dari kubur sampai masuk syurga.

“Dari Syimr bin ‘Athiyah: dia berkata: pada hari kiamat, al-Qur’an datang menjelma menjadi seorang laki-laki yang kurus kering dengan muka yang pucat, ke seseorang yang dibangkitkan dari kuburnya. Lelaki itu berkata: bergembiralah kamu dengan penghormatan dari Allah, bergembiralah kamu dengan ke ridhaan Allah. Orang itu bertanya: apakah orang sepertimu memberi kabar gembira ? siapa kamu ? dia menjawab: akulah al-Qur’an yang menjadikan kamu selalu begadang di malam hari (untuk membaca al-Qur’an), dan menjadikan kamu haus di siang hari (karena berpuasa).”<sup>20</sup>

(12) Karena al-Qur’an adalah kitab “*mubarak*” yang penuh berkah (menumpuknya kebaikan).<sup>21</sup> al-Qur’an juga merupakan ladang untuk mendapatkan sebuah paha.

## 2) Pembinaan Bidang Alim (Kajian Kitab Kuning)

Tahap pengkajian kitab ini sebagai lanjutan dari pengajian al-Qur’an adalah merupakan sistem pengajaran tradisional seperti pada umumnya yang berlaku pada pesantren lain. Menurut steenbrink dalam Abd. Rahman Getteng, pengkajian kitab ini berbeda dengan pengajian al-Qur’an. Perbedaan itu dapat dilihat dari tiga tahapan: *pertama*, para murid pengkajian kitab ini pada umumnya masuk asrama dalam lingkungan lembaga pendidikan Islam yang disebut pesantren. *Kedua*, materi pelajaran yang diberikan meliputi mata pelajaran yang lebih banyak dari pengajian al-Qur’an. Pada fase pertama pendidikan yang diberikan pada umumnya dimulai

---

<sup>20</sup>Lihat, Majalah Islam al-Imam Ashim, “ al-Imam Ashim Tumbuh Berkembang Bersama Pecinta Al-Qur’an” (1 Oktober 2016), h. 4-7.

<sup>21</sup>Azizah (23 tahun), Pembina Pondok Pesantren Khadimul Ummah, “*wawancara*”, 26 Juni 2019.

dengan pendidikan bahasa. *Ketiga*, pelajaran diberikan tidak hanya secara individual tetapi juga secara kelompok.

Adapun pengkajian kitab adalah sejak dahulu menggunakan sistem pelajaran tradisional seperti yang pada umumnya dikenal di Indonesia. Kyai di pesantren misalnya menggunakan kitab tertentu, yang umumnya berbahasa Arab (lebih dikenal dengan sebutan kitab kuning). Karena kitab yang dipelajari berbahasa Arab, maka terlebih dahulu santri diajarkan pelajaran bahasa Arab yang berfokus pada Nahwu dan Sharaf,<sup>22</sup> karena kedua ilmu tersebut dipandang sangat penting dan merupakan bahan dalam memahami dan mendalami ilmu-ilmu agama yang menggunakan teks Arab. Dalam tahapan yang dikemukakan di atas, maka pendidikan agama di Sulawesi Selatan pada tahap tersebut dilaksanakan di rumah mengaji, rumah kyai, masjid, dan cenderung berkonsentrasi di pondok pesantren.

Pondok Pesantren Khadimul Ummah menerapkan sistem pembelajaran kitab kuning sebagai ciri khas pokok sebuah Institusi Islam bernama pesantren. Tanpa pengkajian kitab kuning, sebuah lembaga pendidikan Islam justru lebih tepat digolongkan madrasah (sekolah). pondok pesantren Khadimul Ummah justru lahir dari rahim kitab kuning, dimana kitab kuning adalah merupakan ciri khas dan menjadi kekuatan pesantren Khadimul Ummah. Dengan pengkajian kitab kuning dapat dipastikan bahwa pondok Pesantren Khadimul Ummah merupakan pesantren yang eksis mempertahankan sistem tersebut dengan antusiasme santri.

Adapun kitab wajib baca bagi santri di pondok Pesantren Khadimul Ummah adalah:

---

<sup>22</sup>Lihat *Redaksi Bina Pesantren*, h. 38-39. Pesantren yang menerapkan sistem pembelajaran kitab kuning pada umumnya dikategorikan sebagai pesantren model salafiyah.

- a) Hayatussahabah (cerita/kisah para sahabat terdahulu)
- b) Fadilah Amal (paha dari amal perbuatan)
- c) Fadilah sedekah (keutamaan sedekah)
- d) Enam sifat para sahabat yang diterapkan dalam kehidupan sehari-hari.
  - ☞ (a) Kalimat Toyyibah (perkataan baik, sopan, dan mengandung perbuatan ma'ruf serta mencegah dari kemungkaran).
  - (b) Shat khusyuh wal huda'
  - (c) Ilmu dan dzikir
  - (d) Memuliakan sesama muslim
  - (e) Memperbaiki niat
  - (f) Dakwah dan tablig<sup>23</sup>

Model pengajaran di pesantren Khadimul Ummah dalam mengkaji kitab-kitab Islam klasik (kitab kuning) menggunakan metode sebagai berikut:

a) Metode Sorogan

Santri menghadap guru satu per satu dengan membawa kitab kuning yang akan dipelajarinya. Kyai membacakan pelajaran yang berbahasa Arab itu kalimat demi kalimat kemudian menerjemahkannya dan menjelaskan menerangkan maksudnya. Sedangkan santri menyimak dan memberi catatan pada kitabnya untuk menhsahkan bahwa ilmu itu telah diberikan oleh kyai. Adapun istilah kata serogan tersebut berasal dari kata sorong (bahasa Jawa) yang berarti mentedorkan, sebab setiap santri menyodorkan kitabnya dihadapan kyainya.

b) Metode Wetonan

---

<sup>23</sup>Azizah (23 tahun), Pembina Pondok Psantren Khadimul Ummah, "wawancara", kompleks pesantren khadimul ummah desa Lembanna, 24 Juni 2019.

Santri mengikuti pelajaran dengan duduk di sekeliling kyai yang menerangkan pelajaran secara kuliah. Santri membawa kitab yang sama dengan kitab kyai dan menyimak kitab masing-masing serta memberi catatan padanya. Istilah wetonan ini berasal dari kata wektu (bahasa Jawa) yang berarti waktu, sebab pengajian tersebut diadakan dalam waktu-waktu tertentu, yaitu sebelum atau sesudah melakukan shalat fardhu. Di Jawa Barat metode ini disebut dengan istilah bandongan, sedangkan di Sumatra di pakai istilah haqah.

c) Haqah/ musyawarah

Haqah, sistem ini merupakan kelompok kelas dari sistem bandongan. Haqah yang arti bahasanya lingkaran murid. Atau sekelompok siswa yang belajar di bawah bimbingan seorang guru atau belajar bersama dalam satu tempat. Metode ini dimaksudkan sebagai penyajian bahan pelajaran dengan cara murid atau santri membahasnya bersama-sama melalui tukar pendapat tentang suatu topik atau masalah tertentu yang ada dalam kitab kuning. Dalam metode ini, kyai atau guru bertindak sebagai “moderator”. Metode diskusi bertujuan agar murid atau santri dapat aktif dalam belajar. Melalui metode ini, akan tumbuh dan berkembang pemikiran-pemikiran kritis, analitis dan logis.

d) Hafalan

Metode hafalan yang diterapkan di pesantren-pesantren umumnya dipakai untuk menghafal kitab-kitab tertentu. Metode hafalan juga sering diterapkan untuk pembelajaran al-Qur'an dan hadits. Dalam pembelajaran al-Qur'an metode ini biasa disebut metode Tahfizh al-Qur'an. Biasanya santri diberi tugas untuk menghafal beberapa ayat al-Qur'an. Dan setelah beberapa hari baru kemudian dibacakan di depan kyai/ustadznya. Dalam pengembangan metode hafalan atau Tahfizh ini, pola



penerapannya tidak hanya menekankan hafalan tekstual dengan berbagai variasinya, tetapi harus juga melibatkan atau menyentuh ranah yang lebih tinggi dari kemampuan belajar. Artinya, hafalan tidak saja merupakan kemampuan intelektual sebatas ingatan, tetapi juga sampai kepada pemahaman, analisis dan evaluasi. Bagaimanapun hafalan sebagai metode pembelajaran maupun sebagai hasil belajar tidak dapat diremehkan, seperti yang sering terdengar dari pernyataan-pernyataan sumbang para pengamat pembelajaran. Hafalan harus di pandang sebagai basis untuk mencapai kemampuan intelektual yang lebih tinggi.

e) Diskusi terbuka

Suatu metode belajar untuk memecahkan masalah secara bersama-sama dalam bentuk diskusi. Masalah yang dihadapi adalah masalah-masalah sosial apapun yang terjadi di tengah-tengah masyarakat dan menuntut kejelasan hukum. Biasanya juga adalah masalah terkini yang belum pernah terjadi sebelumnya. Biasanya setiap peserta mencoba menjawab masalah yang sedang di bahas dengann menjadikan sumber dasar ajaran agama dan produk pemikiran ulama kontemporer sebagai rujukan/referensi. Hanya saja untuk santri di lingkungan pesantren, diskusi terbuka menjadi media pembelajaran dan masuk dalam kegiatan ekstrakurikuler atau kegiatan ilmiah untuk memahami kitab-kitab kuning.<sup>24</sup>

**Jadwal kegiatan harian santri pada pondok pesantren Khadimul Ummah.**

NO	WAKTU	KEGIATAN
1	05.00 – 06.00	Al-Qur'an

---

<sup>24</sup>Syahrudin (43 tahun), Ketua Yayasan Pondok Psantren Khadimul Ummah, “wawancara”, kompleks pesantren khadimul ummah desa Lembanna, 19 Juni 2019.

2	07.30 – 08.30	Baijuri
3	09.00 – 10.00	Nahwu
4	10.00 – 10.30	Haditz Raodatul Ahbab
5	10.30 – 11.00	Khulasoh Jawahir
6	13.00 – 14.00	Setoran Kitab
7	Ba' da Dzuhur	
8	Istirahat	Istirahat
9	Ba' da Azhar	Bahasa Arab
10	Ba' da Magrib	Murojaah Sahaba
11	Ba' da Isya	Hayatu Sahaba
12	20.00 - 21.00	Shorof

**Tabel 5**

*Sumber: Data Profil Pesantren Khadimul Ummah.*

## **2. Usaha dalam Bidang Eksternal**

Adapun usaha-usaha pembinaan pondok pesantren Khadimul Ummah terhadap pengembangan Islam di Kajang terhadap hubungannya dengan masyarakat. .

- a. Pengkajian kitab, tahfidz, dan latihan dakwah. Sebagai bentuk partisipasi pondok pesantren apabila ada perlombaan yang diadakan pada daerah setempat khususnya

pada wilayah Kecamatan Kajang dengan harapan para santri dapat ikut berpartisipasi pada ajang lomba tersebut, seperti lomba MTQ dll.

- b. Pada setiap pekan rombongan para santri beserta beberapa ustadz keluar dari area pondok Pesantren menuju masjid atau rumah-rumah masyarakat dengan tujuan untuk melakukan dakwah dan menjalin silaturahmi.
- c. Menugaskan para santri dan Pembina di bulan suci ramadhan untuk menjadi imam tarwih, pembagian tugas dilakukan khusus pada wilayah Kecamatan Kajang. Serta melakukan kegiatan dakwah (ceramah) dikampung hamannya.
- d. Membentuk majelis taklim dengan melibatkan masyarakat yang berada sekitar Pondok Pesantren.
- e. Pembentukan TPA untuk para santri yang berada di daerah sekitar pesantren.
- f. Memperingati hari besar umat Islam yang melibatkan masyarakat disekitar pondok, majelis taklim, orang tua santri dan masih banyak lagi yang biasanya ikut berpartisipasi.
- g. Partisipasi pesantren dalam memasyarakatkan koperasi. Pesantren memberikan kontribusi berharga bagi pengembangan masyarakat dalam arti fisik, misalnya keterampilan pesantren juga berandil besar dalam penggalakkan wirausah. Dilingkungan pesantren, para santri dididik menjadi manusia yang bersikap mandiri dan berjiwa wirausaha. Mereka giat berusaha dan bekerja secara independen tanpa menggantungkan nasib pada orang lain atau lembaga pemerintah dan swasta.<sup>25</sup>

---

<sup>25</sup>Lihat, Wahjoetomo, *Perguruan Tinggi Pesantren (Pendidikan Alternatif Masa Depan)*, (Jakarta: Gema Insani Press 1997). h, 93-94.

Kehadiran koperasi pada Pondok Pesantren Khadimul Ummah akan lebih meningkatkan peranannya dalam mengembangkan koperasi di lingkungan pesantren dan masyarakat di sekitarnya. Pengetahuan koperasi juga diharapkan akan menjadi bekal para santri setelah mereka tamat dari pesantren sehingga dapat kembali mengaplikasikannya pada kampung hamannya.

h. Peningkatan SDM Guru pada Pondok Pesantren Khadimul Ummah, dengan melakukan atau mengikuti kegiatan seperti seminar, diklat, dan pelatihan-pelatihan lainnya.

#### ***D. Pengaruh Keberadaan Pesantren Khadimul Ummah terhadap Perkembangan Islam di Kajang***

Sebagai salah satu lembaga pendidikan agama Islam, pondok Pesantren juga merupakan suatu kelompok masyarakat atau subkultur tersendiri yang berbeda ditengah-tengah masyarakat, sehingga ikut berperan penting dalam mengembangkan ajaran agama Islam dalam kehidupan masyarakat. Khususnya bagi masyarakat yang berada di sekitar pondok Pesantren Khadimul Ummah dan masyarakat Kajang pada umumnya.

Kehadiran pesantren ditengah-tengah masyarakat tidak hanya sebagai lembaga pendidikan, tetapi juga sebagai lembaga penyiaran agama dan sosial keagamaan. Secara esensial pondok Pesantren Khadimul Ummah mempunyai peran dalam mengembangkan ajaran agama Islam guna membentuk masyarakat yang religious disekitarnya, khususnya pada pembinaan pengajaran tentang al-Qur'an, ibadah, dan muamalah yang tidak dapat terpisahkan dari dasar kejadian manusia menyangkut kebutuhan hidupnya.

Pondok pesantren Khadimul Ummah sebagai suatu lembaga yang berdasarkan Islam mempunyai peranan dalam mengembangkan Islam di lingkungan masyarakat. Oleh karena itu, pondok pesantren ini memainkan peranannya dalam pengembangan Islam melalui pemeliharaan al-Qur'an dengan hafalan, serta pengaplikasiannya, dan melalui pendidikan dakwah. Berikut hasil wawancara dengan Ustadz Syahrudin, ST. sebagai ketua yayasan pondok pesantren Khadimul Ummah:

Masyarakat sangat mengapresiasi keberadaan pondok Pesantren ini yang berada di tengah-tengah masyarakat. Karena menurut mereka dengan adanya pesantren di tengah-tengah kehidupan mereka merasakan ada keberkahan baik dalam kampung maupun keberkahan pada diri sendiri. Selain itu dengan hadirnya pondok pesantren ini dapat menambah serta meningkatkan pengetahuan keagamaan serta dapat mengaplikasikannya dalam khidupan sehari-hari.<sup>26</sup>

Dalam hal ini pembinaan yang dilakukan tidak hanya ditujukan kepada santri, tetapi juga bagi masyarakat yang ada disekitarnya. Melihat antusias masyarakat yang sangat mendukung penuh terhadap kegiatan-kegiatan yang dilakukan oleh para santri dalam kehidupan masyarakat itu sendiri, maka program ini bertujuan meningkatkan pemahaman tentang ajaran Islam sekaligus mempererat ukhuwah Islamiyah.

Hubungan antara pesantren dan masyarakat sekitar menyebabkan kerja sama yang baik antara pesantren sebagai penggerak dalam peningkatan mutu dan nilai keagamaan pada masyarakat setempat, sedangkan masyarakat sebagai objek dakwah yaitu membutuhkan pengertian dan pelayanan yang memadai untuk mental agama yang harus diterapkan dalam pola kehidupan sehari-hari.

---

<sup>26</sup>Sahrudin (43 tahun), Pembina Pndok Pesantren "wawancara", tanggal 24 Juni 2019.



Adapun ajaran agama sangatlah penting di dalam pembinaan masyarakat terutama dalam pengembangan aqidah, sebab kenyataan bahwa betapa banyak orang yang jauh dari agama mereka sering mengalami kehelisahan, sedang unsur pengendalian yang terkuat adalah agama.<sup>27</sup> Di mana agama adalah sebagai petunjuk dalam melakukan h-h yang sesuai dengan ajaran dalam agama Islam.

Ada begitu banyak pengaruh yang diberikan pesantren terhadap kehidupan masyarakat adalah baik dalam bidang kehidupan keagamaan, pendidikan, budaya dan sosial. Berikut hasil wawancara dari salah seorang tokoh masyarakat sekitar pesantren terhadap pengaruh keberadaan pesantren:

Pengaruh keberadaan pondok pesantren Khadimul Ummah dalam bidang sosial kemasyarakatan di rasakan sangat luar biasa, dimana para santri yang kerap mengundang anak-anak untuk turut belajar agama, mengaji, bahkan berolahraga bersama, itu kemudian dapat menarik perhatian pada anak-anak tersebut untuk ikut dalam pengkajian pembelajarannya, tidak sekedar pemahaman tentang materi akan tetapi dalam bentuk pelaksanaannya juga telah berhasil mereka terapkan dalam kehidupan sehari-harinya, misalnya saja adalah telah banyak remaja bahkan anak-anak yang mulai mengenakan hijab dengan konsiten.<sup>28</sup> Hal tersebut membuat mereka mulai memahami bahwa menutup aurat adalah merupakan kewajiban bagi setiap orang muslim.

Pengaruh lain yang diberikan pondok pesantren Khadimul Ummah terhadap perkembangan kehidupan masyarakat dalam kaitannya dengan budaya mereka adalah dengan meminimalisir kebiasaan-kebiasaan mereka seperti meminum minuman keras, sabung ayam, dan judi. Sehingga dengan berdirinya pondok pesantren

---

<sup>27</sup>Syahrir (50 tahun), Tokoh Agama masyarakat, “wawancara”, tanggal 27 Juni 2019.

<sup>28</sup>Tenri (21 tahun), Pemuda Setempat, “wawancara”, tanggal 27 Juni 2019.

Khadimul Ummah dan semangat dari para pendirinya dalam mendakwakan ajaran agama Islam, maka kebiasaan-kebiasaan terdahulu mereka perlahan mulai berubah sesuai dengan ajaran agama Islam.<sup>29</sup> Dengan kesadaran bahwa kebiasaan-kebiasan terdahulu yang biasa mereka lakukan adalah merupakan hal yang dilarang dalam agama sehingga dapat merugikan diri mereka sendiri.

Adapun pengaruhnya dalam bidang pendidikan juga di rasakan oleh para orang tua, dimana upaya yang dilakukan oleh pesantren dalam mendirikan TK/TPA bagi anak-anak di sekitar pesantren tersebut itu kemudian mendapat dukungan penuh dari masyarakat oleh karena dengan pendirian TK/TPA tersebut dapat membantu para orang tua dalam membimbing dan mengajarkan para putra putri mereka dibawa pengajaran Kyai dan para Ustadz dari pondok Pesantren Khadimul Ummah.<sup>30</sup> Selain pendirian TK/TPA untuk anak-anak, oleh pondok pesantren Khadimul Ummah juga membentuk sebuah kelompok pengajian atau majelis taklim untuk para ibu-ibu di sekitar pesantren. pada proses pengajian tersebut masyarakat di undang untuk dapat menghadiri berbagai program pengajian yang diadakan oleh pesantren.

Dari beberapa pengaruh yang diberikan oleh pondok pesantren Khadimul Ummah terhadap masyarakat dalam hal pengembangan pemahaman keagamaan masyarakat dianggap telah berhasil memberikan pengaruh yang cukup baik bagi kehidupan masyarakat sekitar, tidak terbatas pada materi saja akan tetapi terlebih kepada pengaplikasiannya dalam kehidupan sehari-harinya.

Masyarakat adalah sebagai objek atau sasaran dalam suatu unsur yang penting yang tidak kalah perannya dalam bidang unsur-unsur lain. Oleh karena itu, masalah

---

<sup>29</sup>Syahrir, Tokoh Agama masyarakat, "wawancara", tanggal 27 Juni 2019.

<sup>30</sup>Sahorihah (40 tahun), Masyarakat Setempat, "wawancara", tanggal 27 Juni 2019.

yang berkaitan dengan masyarakat ini harus dipelajari dengan baik sebelum melangkah keaktifitas yang sebenarnya.



## **BAB V**

### **PENUTUP**

#### ***A. Kesimpulan***

Berdasarkan pokok masalah dan sub-sub masalah yang diteliti dalam skripsi ini, dan kaitannya dengan hasil penelitian yang telah dilakukan oleh peneliti, maka dirumuskan tiga kesimpulan sebagai berikut:

1. Pondok Pesantren Khadimul Ummah adalah salah satu lembaga pendidikan Islam di desa Lembanna yang ikut serta dalam pemeliharaan al-Qur'an melalui hafalan juga berorientasi pada pengkajian kitab kuning. Pesantren ini didirikan pada tahun 2001 akan tetapi baru diresmikan pada tahun 2006 sekaligus mulai digunakan untuk proses belajar mengajar santri. Pesantren Khadimul Ummah memiliki visi dan misi yaitu, Mewujudkan generasi Tholibul Ilmi Agar Beraqidah Salimah, Istiqomah dalam beribadah, Berakhlak Karimah serta mampu mendakwahnya ke seluruh alam secara benar sesuai manhaj salaf ahl sunnah wal jamaah.
2. Usaha pondok pesantren Khadimul Ummah terhadap pembinaan keagamaan masyarakat Islam di kajang, dibagi dalam beberapa bidang usaha diantaranya usaha dalam bidang internal dan eksternal.
  - a. Usaha dalam bidang internal yaitu berdasarkan pada kurikulum dan sistem pembinaan pesantren Khadimul Ummah. Dimana pada sistem kurikulum dan pembinaan pondok pesantren lebih kepada sistem kurikulum pesantren itu sendiri yaitu pada program Tahfidz Qur'an (hafalan al-Qur'an) dan pada program Tahfidz Alim (pengkajian kitab kuning). Meskipun pada pesantren ini juga menerapkan kurikulum diknas atau kementerian agama akan tetapi hanya terbatas

pada 10% saja, hal tersebut demikian oleh karena pesantren khadimul ummah yang tergolong sebagai pesantren shalaf memang lebih memfokuskan kajian atau pembelajarannya pada proses penghafalan al-Qur'an dan pengkajian kitab kuning.

b. Adapun usaha dalam bidang eksternal adalah kaitannya dengan masyarakat terhadap pembinaan keagamaan di Kajang antara lain:

- 1) Pengkajian kitab, tahfidz, dan latihan dakwah.
  - 2) Pada setiap pekan rombongan para santri beserta beberapa ustadz keluar dari area pondok Pesantren menuju masjid atau rumah-rumah masyarakat dengan tujuan untuk melakukan dakwah dan menjalin silaturahmi.
  - 3) Menugaskan para santri dan Pembina di bulan suci ramadhan untuk menjadi imam tarwih.
  - 4) Membentuk majelis taklim dengan melibatkan masyarakat yang berada sekitar Pondok Pesantren.
  - 5) Pembentukan TPA untuk para santri yang berada di daerah sekitar pesantren.
  - 6) Memperingati hari besar umat Islam yang melibatkan masyarakat disekitar pondok, majelis taklim, orang tua santri dan masih banyak lagi yang biasanya ikut berpartisipasi.
  - 7) Partisipasi pesantren dalam memasyarakatkan koperasi.
3. Pesantren sebagai agen perubahan telah dapat memberikan Pengaruh terhadap perkembangan kehidupan masyarakat, khususnya pada pesantren khadimul Ummah sendiri yang sejak didirikannya hingga pada masa-masa perkembangannya telah banyak memberikan pengaruh atau kontribusi terhadap kehidupan masyarakat baik dalam bidang kehidupan keagamaan, pendidikan, sosial dan budaya.



## **B. Implikasi**

1. Kepada pihak pemerintah dalam hal ini departemen pendidikan nasional, maupun departemen pendidikan agama agar dapat memberikan bantuan bagi pesantren pada umumnya dan pondok pesantren Khadimul Ummah pada khususnya dalam pengembangan pendidikan dan pembangunan masyarakat Islam di Sulawesi-selatan.
2. Kepada para pengelola pondok pesantren Khadimul Ummah di Kajang diharapkan agar dapat mengelola dan menerapkan berbagai sitem pendidikan di pondok pesantren Khadimul Ummah sehingga mutu dan kualitas lulusan pesantren dapat diandalkan untuk selanjutnya dapat mengembangkan ilmu pengetahuannya.
3. Khusus kepada santri agar belajar dengan giat dan mengikuti segala kegiatan keterampilan lainnya juga untuk menyeimbangkan ilmu agama dan pengetahuan umum lainnya.

## DAFTAR PUSTAKA

- Abbas, Hakam. *Jenis Pondok Pesantren*. Jakarta: Erlangga, 2014.
- Abdullah, Djamuddin. *Kapita Selekta Pendidikan Islam*. Bandung: Pustaka Setia, 1998.
- Azizy, Qodri Abdullah. *Dinamika Pesantren dan Madrasah*. Yogyakarta: Pustaka Pelajar, 2002.
- Azra, Azyumardi. *Pendidikan Islam Tradisi dan Modernisasi Menuju Millenium Baru*. Cet. I; Jakarta: Logos Wacana Ilmu, 1999.
- Bukhori, Khoiruddin. *Problem Psikologis Kaum Santri*. Yogyakarta: FKKKKB, 2000
- Bungin, Burhan. *Penelitian Kualitatif: Komunikasi, Ekonomi, Kebijakan Publik, dan Ilmu Sosial Lainnya*. Jakarta: Kencana, 2009.
- Daulay, Haidar Putra. *Sejarah Pertumbuhan dan Pembaruan Pendidikan Islam di Indonesi*. Jakarta: Kencana, 2007.
- Depertemen Agama RI, Al-quran dan Terjemahan. Surabaya: Halim Publishing & Distributing, 2014
- Dhofier, Zamakhsyari. *Tradisi Pesantren: Study Pandangan Hidup Kyai dan Visinya Mengenai Masa Depan Indonesia*. Cet. IX; Jakarta: LP3ES, 2011.
- Hamid, Abu. *Sistem Pendidikan Madrasah dan Pesantren di Sulawesi Selatan*, Taufik Abdullah (ed). Jakarta: CV. Rajawali, 1983.
- Hasbullah. *Sejarah Pendidikan Islam di Indonesia*. Jakarta: PT. Raja Grafindo, 1996.
- Indra Hasbi. *Pesantren dan Transformasi Sosial: Studi atas Pemikiran KH. Abdullah Syafi'ie dalam bidang Pendidikan Islam*. Jakarta: Penamadani, 2003.
- Kartodirdjo Sartono. *Pemikiran dan Perkembangan Historiografi*. Jakarta: Gramedia, 1982.
- Lexi J. Moleong. *Metodologi Penelitian Kualitatif*. Bandung: PT Remaja Rosda Karya, 2012.
- Mastuki, dan El-Saha Ishom. *Intelektualisme Pesantren*, Jakarta: Diva Pustaka, 2003

- Masyhud, Sulthon dan Khusnurdilo. *Manajemen Pondok Pesantren*. Jakarta: Diva Pustaka, 2003.
- Mastuhu. *Dinamika Sistem Pendidikan Pesantren*. Jakarta: 1994.
- Muhthar Ahmad. *Ideologi Pendidikan Pesantren*. Semarang: Pustaka Reski Putra, 2007
- Nata Abuddin. *Ilmu Pendidikan Islam Dengan Pendekatan Multidisipliner*. (Cet. II; Jakarta: PT Rajagrafindo Persada, 2010.
- Nurchalis Majid. *Bilik-Bilik Pesantren: Sebuah Potret Perjalanan*. Jakarta: Paramadina, 1997.
- Profil Pondok Pesantren Khadimul Ummah*, Kajang
- Qomir, Mujamil. *Pndok Pesantren: dari Transformasi metodologi menuju Demokratisasi Institusi*. Jakarta: Erlangga, 2005.
- Rahmawati, *Perspektif baru dalam proses penyebaran Islam di kerajaan Bone, pada Abad ke-17*. 3, no 1 Oktober (2015).
- Saridjo Marwan dkk. *Sejarah Pesantren di Indonesia*. Jakarta: Dewa Bakti, 1982)
- Suhairini. *Agama dan Politik Pesantren*. Surabaya: Usaha Nasional, 1997.
- Sunardi Nur. *Metodologi Penelitian: Suatu Pendekatan Proposal*. Jakarta: Bumi Aksara, 2011.
- Susmihara, “*Pesantren al-Urwatul Wutsqaa dan Peranannya dalam Perkembangan Islam di Kabupaten Siidenreng Rappang*”, Skripsi Ujung Pandang: Fak Adab IAIN Alauddin, 1986)
- Wahjoetomo. *Perguruan Tinggi Pesantren: Pendidikan Alternatif Masa Depan*. Jakarta: Gema Insani Press 1997.

## LAMPIRAN-LAMPIRAN



Gambar tampak depan pesantren





Gambar ruang perpustakaan Pesantren Khadimul Ummah



Gambar ruang kantor Pesantren Khadimul Ummah





Ruang kelas asrama santri putra



Gambar ruang asrama santri putri



Rumah pondok kiyai



Masjid Pondok Pesantren Khadimul Ummah

## Lampiran Kegiatan



Setor hafalan al-Qur'an (bidang Tahfidz)



Gambar kegiatan Pengkajian Kitab





Evaluasi Pembelajaran



Setoran hafalan



Ujian Kompetensi

## Lampiran wawancara

Wawancara bersama Ketua Yayasan, Pembina dan Sekertaris

Pondok Pesantren Khadimul Ummah





## Wawancara dengan santri



## Wawancara dengan Masyarakat





**PEMERINTAH KABUPATEN BULUKUMBA**  
**KANTOR KESATUAN BANGSA DAN POLITIK**

Jln. Dr. Sutomo No.4 Telp. (0413) 85003 Bulukumba 92511

Bulukumba, 10 Juni 2019

Nomor : 070/Keshangpol/VI/2019  
Sifat : Biasa  
Lampiran : -  
Perihal : Rekomendasi

Yth. Kepada  
Kepala Dinas Penanaman Modal dan Pelayanan  
Terpadu Satu Pintu Kab.Bulukumba  
di-  
Jalan Kenari No.13 Bulukumba

Berdasarkan Surat Gubernur Sulawesi Selatan Nomor: 17020/S.01/PTSP/2019 Perihal Izin Penelitian.

Dengan ini disampaikan kepada Bapak/Ibu/Saudara (I) bahwa yang tersebut dibawah ini :

Nama : EFL S  
Tempat/Tgl Lahir : Barugayya, 31-12-1996  
No.Polcek : 40200115044  
Program Studi : Sejarah dan Kebudayaan Islam  
Jenis Kelamin : Perempuan  
Pekerjaan : Mahasiswa UIN Alauddin Makassar  
Alamat : Perumahan Cita Alam Lesari Gowa  
Hp. 085 397 139 572

Bermaksud akan mengadakan Penelitian di Kantor Kementerian Agama dan Pesantren Khadimul Ummah Kec. Kajang Kab Bulukumba dalam rangka Penyelesaian Skripsi dengan Judul:

" PESANTREN KHADIMUL UMMAH (STUDI HISTORIS TENTANG PERKEMBANGAN ISLAM DI KAJANG) "

Selama : Tent. 08 Juni s/d 08 Juli 2019  
Pengikut/Ang. Team : Tidak Ada

Sehubungan dengan hal tersebut diatas dianggap layak mendapatkan Surat Izin Penelitian.

Demikian disampaikan kepada saudara untuk dimaklumi dan bahan seperturnya.



Tembusan :

1. Bupati Bulukumba (sebagai laporan)
2. FKPD Kab.Bulukumba
3. Kepala Dinas Penanaman Modal dan PTSP di Makassar
4. Peringgal





**DINAS PENANAMAN MODAL DAN PELAYANAN TERPADU SATU PINTU  
(DPMPTSP)**

Alamat : Jl. Kenari No.13 Telp. (0413) 85060 Bulukumba 92512

Bulukumba, 10 Juni 2019

Nomor : 0287/DPMPTSP/VI/2019  
Lampiran :  
Perihal : Izin Penelitian

Kepada  
Yth. 1. Kepala Kantor Kementerian Agama  
2. Kepala Pesantren Khadimul Ummah  
Kecamatan Kajang  
Masing – Masing  
Di -  
Tempat

Berdasarkan Surat Kepala Kantor Kesatuan Bangsa dan Politik Nomor : 070/420/Kesbangpol/VI/2019 tanggal 10 Juni 2019 Perihal Rekomendasi Izin Penelitian maka yang tersebut di bawah ini

Nama : **EFI. S**  
Nomor Pokok : **40200115044**  
Program Studi : **SEJARAH DAN KEBUDAYAAN ISLAM**  
Institusi : **UIN ALAUDDIN MAKASSAR**  
Alamat : **PERUMAHAN CITA ALAM LESTARI GOWA**

Bermaksud melakukan Penelitian di Kantor Kementerian Agama dan Pesantren Khadimul Ummah Kec. Kajang Kabupaten Bulukumba dalam rangka penyusunan **SKRIPSI** dengan judul **"PESANTREN KHADIMUL UMMAH (STUDI HISTORIS TENTANG PERKEMBANGAN ISLAM DI KAJANG)"** yang akan berlangsung pada tanggal 08 Juni s/d 08 Juli 2019.

Sehubungan dengan hal tersebut di atas, pada prinsipnya kami mengizinkan yang bersangkutan untuk melaksanakan kegiatan tersebut dengan ketentuan sebagai berikut :

1. Mematuhi semua Peraturan Perundang - Undangan yang berlaku dan mengindahkan adat - istiadat yang berlaku pada masyarakat setempat;
2. Tidak mengganggu keamanan / ketertiban masyarakat setempat;
3. Penelitian / pengambilan data tidak menyimpang dari izin yang diberikan;
4. Melaporkan hasil pelaksanaan penelitian / pengambilan data serta menyerahkan 1(satu) eksampiar hasilnya kepada Bupati Bulukumba Cq.Kepala Kantor Kesatuan Bangsa dan Politik Kab. Bulukumba;
5. Surat izin ini akan dicabut atau dianggap tidak berlaku apabila yang bersangkutan tidak memenuhi ketentuan sebagaimana tersebut di atas, atau sampai dengan batas waktu yang telah ditentukan kegiatan penelitian / pengumpulan data dimaksud belum selesai.

Demikian surat izin ini dibuat untuk dipergunakan sebagaimana mestinya.

Kepala Dinas

**Dra. Hj. R. Krg. SUGINNA**

Pangkat : Pembina Utama Muda



KEMENTERIAN AGAMA REPUBLIK INDONESIA  
UNIVERSITAS ISLAM NEGERI ALAUDDIN MAKASSAR  
FAKULTAS ADAB DAN HUMANIORA

Kampus I : J. Sultan Alauddin No.83 Makassar  
Kampus II : Jl. H. M. Yasin Limpo No. 36 Romangpolong-Gowa Telp. (0411) 841079 Fax. (0411) 8221400  
Email: fak.adabhumaniora@yahoo.com

Nomor : 639/A.II/TL.01/05/2019  
Sifat : Penting  
Lamp. : -  
Hal : Permintaan Izin Penelitian  
Untuk Menyusun Skripsi

Gowa, 23 Mei 2019

Kepada Yth.  
Gubernur Provinsi Sulawesi Selatan  
Up. Kepala UPT P2T, BKPM D Prv. Sul-Sel.  
di - Makassar

*Assalamu Alaikum Wr. Wb.*

Dengan hormat disampaikan, bahwa mahasiswa UIN Alauddin Makassar yang tersebut namanya di bawah ini :

Nama	EFL S
Nomor Induk	: 40200115044
Semester	: VIII ( Delapan )
Fakultas/Jurusan	: Adab dan Humaniora / Sejarah dan Kebudayaan Islam
Alamat	: BTN. Cita Alam Lestari Blok D/10 Kel. Romangpolong Kab. Gowa
HP	: 085397139572

bermaksud melakukan penelitian dalam rangka penyusunan skripsi sebagai salah satu syarat untuk memperoleh gelar sarjana yang berjudul :

**PESANTREN KHADIMUL UMMAH**  
**(STUDI HISTORIS TENTANG PERKEMBANGAN ISLAM DI KAJANG)**

dengan Dosen Pembimbing : 1. **Dra. Susmihara, M.Pd.**  
2. **Dr. Rahmawati, MA.**

untuk maksud tersebut mahasiswa yang bersangkutan dapat diberi izin mengadakan penelitian di Desa Lembanna Kec. Kajang Kab. Bulukumba dari tanggal 8 Juni 2019 s/d tanggal 8 Juli 2019.

Demikian harapan kami dan terima kasih.



Tembusan :  
1. *Bektor UIN Alauddin Makassar;*  
2. *Mahasiswa yang bersangkutan.*





**YAYASAN KHADIMUL UMMAH  
PONDOK PESANTREN KHADIMUL UMMAH KAJANG  
TERAKREDITASI B**



Alamat: Jl. Petoa Kalimpoto-Sumalya, Dusun Kampang Baru, Desa Lembang, Kec. Kajang, Kab. Bulukumba  
Email: khadimulummah72@iainku.com No Hp: 085343878402/085242767090

**SURAT KETERANGAN TELAH MELAKUKAN PENELITIAN**

Nomor: 028/PPS. KU/KJ/BK/VII/2019

Yang bertanda tangan dibawah ini adalah pimpinan Pondok Pesantren Khadimul Ummah Kajang menerangkan bahwa:

Nama : EFLS  
Nim : 40200115044  
Jurusan : Sejarah Kebudayaan Islam  
Alamat : Perumahan Cita Alam Lestari Gowa

Telah melakukan penelitian di Pondok Pesantren Khadimul Ummah Kajang pada tanggal 08 Juni 2019 – 08 Juli 2019 dalam rangka mengumpulkan data untuk menyelesaikan studi penyusunan skripsi yang bersangkutan dengan judul:

**\* Pesantren Khadimul Ummah (Studi Historis Tentang Perkembangan Islam Di Kajang)**

Demikian surat keterangan ini diberikan kepada yang bersangkutan untuk dipergunakan sebagaimana mestinya.

Kajang, 03 Juli 2019

Pimpinan Pondok Pesantren  
Khadimul Ummah Kajang

  
K.M. ABD. LATIEF S. S. Ag

UNIVERSITAS ISLAM ALAUDDIN  
MAKASSAR



PEMERINTAH PROVINSI SULAWESI SELATAN  
**DINAS PENANAMAN MODAL DAN PELAYANAN TERPADU SATU PINTU**  
BIDANG PENYELENGGARAAN PELAYANAN PERIZINAN

Nomor : 17020/S.01/PTSP/2019  
Lampiran : -  
Perihal : Izin Penelitian

Kepada Yth.  
Bupati Bulukumba

di-  
Tempat

Berdasarkan surat Dekan Fak. Adab dan Humaniora UIN Alauddin Makassar Nomor : 639/A.I.1/TL.01/05/2019 tanggal 23 Mei 2019 perihal tersebut diatas, mahasiswa/peneliti dibawah ini:

Nama : **EFI S**  
Nomor Pokok : 40200115044  
Program Studi : Sejarah dan Kebudayaan Islam  
Pekerjaan/Lembaga : Mahasiswa(S1)  
Alamat : Jl. St Alauddin No. 63 Makassar

Bermaksud untuk melakukan penelitian di daerah/kantor saudara dalam rangka penyusunan Skripsi, dengan judul :

**" PESANTREN KHADIMUL UMMAH (STUDI HISTORIS TENTANG PERKEMBANGAN ISLAM DI KAJANG) "**

Yang akan dilaksanakan dari : Tgl. 08 Juni s/d 08 Juli 2019

Sehubungan dengan hal tersebut diatas, pada prinsipnya kami menyetujui kegiatan dimaksud dengan ketentuan yang tertera di belakang surat izin penelitian.

Demikian Surat Keterangan ini diberikan agar dipergunakan sebagaimana mestinya.

Diberitkkan di Makassar  
Pada tanggal : 28 Mei 2019

A.n. GUBERNUR SULAWESI SELATAN  
KEPALA DINAS PENANAMAN MODAL DAN PELAYANAN TERPADU SATU  
PINTU PROVINSI SULAWESI SELATAN  
Selaku Administrator Pelayanan Perizinan Terpadu

A. M. YAMIN, SE, MS.

Pangkat : Pembina Utama Madya  
Nid : 19810513 199002 1 002

Terbacaan Yth.  
1. Dekan Fak. Adab dan Humaniora UIN Alauddin Makassar di Makassar.  
2. Pengantar