

**PENGARUH STRES KERJA TERHADAP KINERJA KARYAWAN
DENGAN *CONSCIENTIOUSNESS* SEBAGAI VARIABEL
MODERATING PADA PT INDUSTRI KAPAL
INDONESIA (Persero)**



SKRIPSI

Skripsi diajukan untuk Memenuhi Salah Satu Syarat Meraih Gelar
Sarjana Manajemen (SM) Jurusan Manajemen
Fakultas Ekonomi dan Bisnis Islam
UIN Alauddin Makassar

Oleh:
SUMIATI
NIM: 90200115013

UNIVERSITAS ISLAM NEGERI
ALAUDDIN
M A K A S S A R

**JURUSAN MANAJEMEN
FAKULTAS EKONOMI DAN BISNIS ISLAM
UNIVERSITAS ISLAM NEGERI ALAUDDIN MAKASSAR
2019**

PERNYATAAN KEASLIAN SKRIPSI

Mahasiswa yang bertanda tangan di bawah ini:

Nama : Sumiati
NIM : 90200115013
Tempat/ Tgl. Lahir : Tingaraposi, 19 Oktober 1996
Jur/Prodi/Konsentrasi : Manajemen / Manajemen Sumber Daya Manusia
Fakultas/Program : Ekonomi & Bisnis Islam/ Strata satu (S1)
Alamat : Btn Pao-Pao Permai
Judul : Pengaruh Stres Kerja Terhadap Kinerja Karyawan
Dengan Conscientiousness Sebagai Variabel
Moderating Pada PT Industri Kapal Indonesia (Persero)

Menyatakan dengan sesungguhnya dan penuh kesadaran bahwa skripsi ini benar adalah hasil karya sendiri. Jika dikemudian hari terbukti bahwa ia merupakan duplikat, tiruan, plagiat, atau dibuat oleh orang lain sebagian atau seluruhnya, maka skripsi dan gelar yang diperoleh karenanya batal demi hukum.

Samata, 28 November 2019

Penyusun,



SUMIATI

90200115013



KEMENTERIAN AGAMA
UNIVERSITAS ISLAM NEGERI ALAUDDIN MAKASSAR
FAKULTAS EKONOMI DAN BISNIS ISLAM
Kampus I : Jl. Sultan Alauddin No. 63 Makassar ■ (0411) 864924, Fax. 864923
Kampus II : Jl. H.M. Yasin Limpo Romangpolong – Gowa . ■ 424835, Fax424836

PENGESAHAN SKRIPSI

Skripsi yang berjudul **“Pengaruh Stres Kerja Terhadap Kinerja Karyawan Dengan Conscientiousness Sebagai Variabel Moderating Pada PT Industri Kapal Indonesia (Persero)”** yang disusun oleh **SUMIATI, NIM 90200115013**, Mahasiswa Jurusan Manajemen Fakultas Ekonomi dan Bisnis Islam UIN Alauddin Makassar, telah diuji dan dipertahankan dalam sidang munaqasyah yang diselenggarakan pada tanggal 14 November 2019 bertepatan dengan 17 Rabi’ul Awal 1441, dan dinyatakan telah dapat diterima sebagai salah satu syarat untuk memperoleh gelar Sarjana Manajemen pada Fakultas Ekonomi dan Bisnis Islam.

Samata-Gowa, 21 November 2019
24 Rabi’ul Awal 1441

DEWAN PENGUJI

Ketua : Prof. Dr. H. Abustani Ilyas, M.Ag. (.....)
Sekretaris : Dr. Muh. Wahyuddin Abdullah, SE., M.Si., Ak. (.....)
Penguji I : Dr. Hj. Rika Dwi Ayu Parmitasari, SE., M.Comm. (.....)
Penguji II : Akramunas, SE., M.Si. (.....)
Pembimbing I : Dra. Hj. Nuracni Gani, M.M. (.....)
Pembimbing II : Drs. Thamrin Logawali, M.H. (.....)

Diketahui Oleh:

Dekan Fakultas Ekonomi dan Bisnis Islam UIN
Alauddin Makassar

Prof. Dr. H. Abustani Ilyas, M.Ag.
NIP. 19661130 199303 1 003

KATA PENGANTAR



Assalamualaikum Warahmatullahi Wabarakatuh

Segala puji bagi Allah SWT yang telah melimpahkan segala rahmat, karunia, hidayah, dan kasih sayang-Nya kepada kita semua sehingga kita dapat menjalankan rutinitas sehari-hari. Shalawat dan salam senantiasa tercurahkan kepada Nabi besar Muhammad SAW sebagai rahmatan lil alamin.

Penulisan skripsi ini yang berjudul “Pengaruh Stres Kerja terhadap Kinerja Karyawan dengan *Conscientiousness* Sebagai Variabel Moderating pada PT Industri Kapal Indonesia (Persero)”. Dapat diselesaikan guna memenuhi salah satu persyaratan dalam menyelesaikan pendidikan pada jurusan Manajemen Fakultas Ekonomi dan Bisnis Islam Universitas Islam Negeri Alauddin Makassar. Selama penulisan skripsi ini tidak lepas dari bimbingan, dorongan dan bantuan baik material dan spiritual dari berbagai pihak, sehingga skripsi ini dapat terselesaikan. Untuk itu penulis menghaturkan terima kasih sebesar-besarnya, khususnya kepada kedua orang tua penulis, Alm. Ayahanda Pute dan Ibunda tercinta Sitti, serta Kak Hamzah, Kak Agung, Kak Udi, Kak Acang dan Kak Ayu. Beserta seluruh keluarga besar yang tidak dapat penulis sebut satu persatu atas segala pengertian juga dukungan morilnya yang merupakan sumber kekuatan dan penyemangat terbesar penulis dalam menyelesaikan skripsi ini. Oleh karena itu, dengan ikhlas dan penuh kerendahan hati penulis ingin menghaturkan rasa syukur dan terima kasih sedalam-dalamnya dan penghargaan yang istimewa kepada:

1. Bapak Prof. Drs. Hamdan Juhannis M.A, Ph.D selaku Rektor UIN Alauddin Makassar yang telah memberikan kebijakan-kebijakan demi membangun UIN Alauddin Makassar agar lebih berkualitas dan dapat bersaing dengan perguruan tinggi.
2. Bapak Prof. Dr. H. Abustani Ilyas., M. Ag selaku Dekan Fakultas Ekonomi dan Bisnis Islam Universitas Islam Negeri Alauddin Makassar.
3. Para pembantu Dekan I, PWD II, PWD III Fakultas Ekonomi dan Bisnis Islam Universitas Islam Negeri Alauddin Makassar yang telah memberikan kebijakan kepada penulis dalam proses penyelesaian studi.
4. Ibu Dr. Hj. Rika Dwi Ayu Parmitasari, SE., M. Comm. Selaku Ketua Jurusan Manajemen Fakultas Ekonomi dan Bisnis Islam Universitas Islam Negeri Alauddin Makassar. Dan Bapak M. Akil Rahman, SE., M.Si. Selaku Sekretaris Jurusan Manajemen Fakultas Ekonomi dan Bisnis Islam Universitas Islam Negeri Alauddin Makassar.
5. Ibu Dr. Hj. Salmah Said, SE., M Fin. Mgmt, M. Si. PIA. Selaku dosen pembimbing akademik penulis, yang telah bersedia meluangkan waktunya untuk berkonsultasi mengenai perkuliahan.
6. Ibu Dra. Hj. Nuraeni Gani, MM. Selaku pembimbing pertama atas kesediaannya memberikan bimbingan, mengoreksi dan memberikan masukan yang sangat membangun dalam proses penyelesaian skripsi ini.
7. Bapak Drs. Thamrin Logawali, M.H. selaku pembimbing kedua atas kesediaannya untuk membimbing penulis dalam proses penyusunan skripsi

dengan arahan, koreksi, masukan serta bantuan dalam proses penyusunan skripsi sampai selesai.

8. Ibu Dr. Hj. Rika Dwi Ayu Parmitasari, SE., M.Comm. Selaku Penguji I dan Bapak Akramunas, SE., MM. Selaku Penguji II yang bukan hanya sekedar menguji tetapi juga memberikan banyak saran dan nasehat yang berguna selama proses penyelesaian skripsi ini.
9. Segenap dosen dan Civitas Akademik Fakultas Ekonomi dan Bisnis Islam Universitas Islam Negeri Alauddin Makassar.
10. PT Industri Kapal Indonesia (Persero) yang siap menerima penulis untuk melakukan penelitian dan karyawan-karyawannya tanpa terkecuali yang siap bersedia untuk mengisi kuesioner peneliti dan terkhusus kak Anti yang banyak membantu dalam proses penelitian.
11. Sahabat-sahabat tercinta yang siap mendengar keluh kesah dan banyak membantu penulis yaitu: Munira Yusrida, St Nurqadarsi, Aingra, Fadilah Hardina, Venni Febriani dan Putri Eka Wulandari. Serta sahabat-sahabat lainnya yang selalu ada dan sebagai penyemangat: Luthfiah, S.M, Musdalifah HR, S.M, Nining Karmila, Herlinda Basri, Ahmad Rivai, Muhammar, A. Firdaus, Wijaya Kusuma dan M. Yasir Mubaraq.
12. Teman-teman seperjuangan Manajemen angkatan 2015 yang tidak sempat penulis sebutkan namanya satu persatu, terkhusus kelas Manajemen A. Terima kasih atas partisipasinya semoga langkah kita selalu diridhoi oleh Allah SWT.

13. Kepada Bude Hasni, Pakde Hajar dan Nenek Raodah yang selalu memberi semangat kepada penulis dan seluruh teman-teman KKN Angkatan 60 di Kecamatan Malangke Barat dan terkhusus kepada saudara/i tak sedarah Posko Pao: Wiwik Bahri, Dwi Hardianti Haris, S. Hum, Nurminah, Andi Ismi Nurwiratmi, Istiqomah, Hilya Miftahul Uswa, S.Pt, Rinaldi Ihwal, S.Kom, Irfan Faraswandi dan Susanto.

14. Kepada semua pihak yang telah berjasa kepada penulis dengan keterbatasan ruang hingga penulis tidak dapat sebutkan satu-persatu.

Penulis menyadari bahwa dalam penyusunan skripsi ini masih jauh dari kata sempurna, baik materi pembahasan maupun teknik penulisannya. Namun demikian, penulis telah berupaya dengan segala kemampuan dan pengetahuan yang dimiliki sehingga dapat terselesaikan dengan baik dan oleh karenanya, penulis dengan rendah hati menerima masukan, saran dan usulan yang bersifat membangun guna penyempurnaan tugas akhir ini.

Akhirnya hanya kepada Allah SWT. penulis memohon agar mereka yang berjasa kepada penulis diberikan balasan yang berlipat ganda dan semoga tugas akhir ini bernilai ibadah di sisi-Nya dan memberikan manfaat kepada kita semua. Aamiin Ya Rabbal Aalamiin.

Wassalamu'alaikum Wr Wb

Samata, 07 November 2019

Penulis

SUMIATI
90200115013

DAFTAR ISI

HALAMAN SAMPUL	i
KATA PENGANTAR	ii
DAFTAR ISI	vi
DAFTAR TABEL.....	viii
DAFTAR GAMBAR.....	ix
ABSTRAK	x
BAB I PENDAHULUAN.....	1-14
A. Latar Belakang	1
B. Rumusan Masalah.....	7
C. Hipotesis Penelitian	7
D. Definisi Operasional Variabel	9
E. Penelitian Terdahulu.....	11
F. Tujuan dan Kegunaan Penelitian.....	13
BAB II TINJAUAN PUSTAKA.....	15-35
A. Stres Kerja.....	15
B. Kinerja Karyawan	23
C. <i>Conscientiousness</i>	28
D. <i>Behavior Constraints Theory</i>	32
E. Pengaruh Stres Kerja Terhadap Kinerja Karyawan.....	34
F. Pengaruh Stres Kerja Terhadap Kinerja Karyawan yang Dimoderasi Oleh <i>Conscientiousness</i>	35
G. Kerangka Pikir	36
BAB III METODOLOGI PENELITIAN	37-49
A. Jenis Penelitian	37
B. Tempat dan Waktu Penelitian	37
C. Pendekatan Penelitian.....	37
D. Populasi dan Sampel.....	37
E. Sumber Data	39
F. Metode Pengumpulan Data.....	40
G. Instrumen Penelitian	41
H. Teknik Pengolahan dan Analisis Data.....	43

BAB IV	HASIL DAN PEMBAHASAN	50-79
	A. Gambaran Umum Perusahaan	50
	B. Deskripsi Karakteristik Responden	55
	C. Deskripsi Variabel Penelitian	58
	D. Hasil Analisis Data	61
	E. Pembahasan Hasil Penelitian	79
BAB V	PENUTUP	80-81
	A. Kesimpulan	80
	B. Saran	80
DAFTAR PUSTAKA		82-85
LAMPIRAN		
RIWAYAT HIDUP		

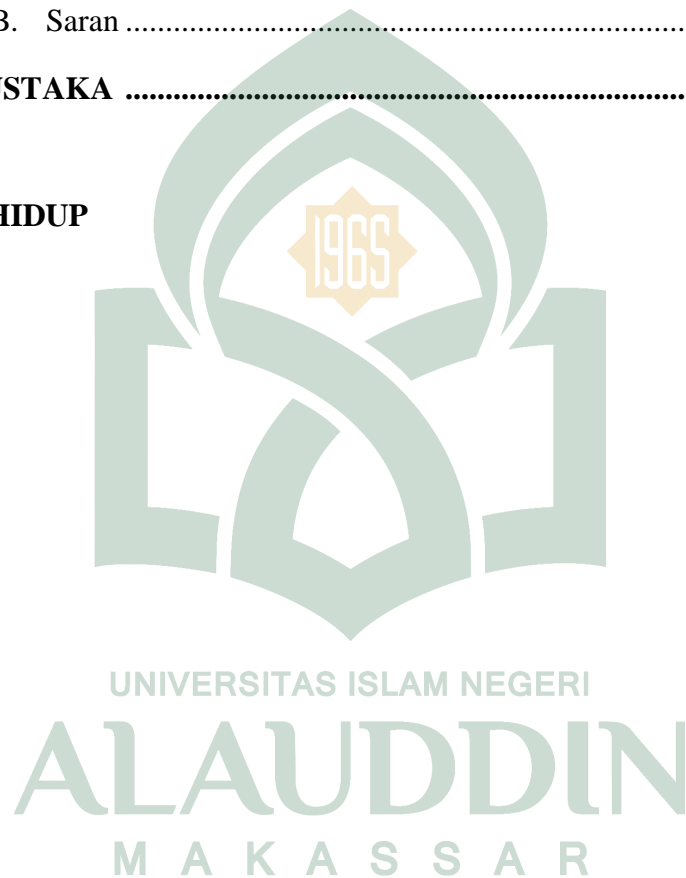

DAFTAR TABEL

Tabel 1.1 Penelitian Terdahulu	11
Tabel 3.1 Instrumen Penelitian	42
Tabel 4.1 Jenis Kelamin Responden	56
Tabel 4.2 Umur Responden	56
Tabel 4.3 Pendidikan Responden	57
Tabel 4.4 Masa Kerja Responden	57
Tabel 4.5 Tanggapan Mengenai Stres Kerja	58
Tabel 4.6 Tanggapan Mengenai Kinerja Karyawan	59
Tabel 4.7 Tanggapan Mengenai <i>Conscientiousness</i>	60
Tabel 4.8 Hasil Pengujian Validitas	61
Tabel 4.9 Hasil Pengujian Realibilitas	63
Tabel 4.10 Hasil Uji Normalitas	64
Tabel 4.11 Hasil Uji Multikolinearitas	65
Tabel 4.12 Hasil Uji Heteroskedastisitas	66
Tabel 4.13 Hasil Uji Autokorelasi	66
Tabel 4.14 Hasil Regresi Linear Sederhana	68
Tabel 4.15 Hasil <i>Moderate Regression Analysis</i> (MRA)	69
Tabel 4.16 Hasil Koefisien Determinasi Persamaan I	70
Tabel 4.17 Hasil Koefisien Determinasi Persamaan II	71
Tabel 4.18 Hasil Uji F	72
Tabel 4.19 Hasil Uji t Persamaan I	73
Tabel 4.20 Hasil Uji t Persamaan II	74

DAFTAR GAMBAR

Gambar 2.1 Kerangka Pikir	36
Gambar 4.1 Struktur Organisasi	55



ABSTRAK

Nama : Sumiati
Nim : 90200115013
Judul : Pengaruh Stres Kerja Terhadap Kinerja Karyawan dengan *Conscientiousness* sebagai Variabel Moderating pada PT Industri Kapal Indonesia (Persero)

Stres kerja menjadi salah satu faktor yang mempengaruhi kinerja karyawan di PT Industri Kapal Indonesia (Persero). Berdasarkan penelitian menunjukkan bahwa karyawan menganggap beban yang diberikan berlebihan dan adanya tekanan dan intimidasi dari berbagai pihak. Tujuan dari penelitian ini adalah untuk menguji dan mengetahui pengaruh stres kerja terhadap kinerja karyawan serta untuk mengetahui perubahan hasil kinerja karyawan yang dipengaruhi oleh stres kerja setelah dimoderasi oleh *conscientiousness* pada karyawan PT Industri Kapal Indonesia (Persero).

Jenis penelitian yang digunakan dalam penelitian ini adalah penelitian kuantitatif dengan pendekatan penelitian asosiatif. Data yang digunakan adalah data primer dan data sekunder, dengan metode pengumpulan data berupa kuesioner, dan studi pustaka. Teknik analisis data yang digunakan adalah uji validitas dan realibilitas, uji asumsi klasik, dan uji hipotesis menggunakan analisis regresi linear sederhana dan uji *moderate regression analysis* (MRA).

Hasil penelitian menunjukkan bahwa, terdapat pengaruh negatif dan signifikan antara stres kerja terhadap kinerja karyawan serta terdapat pengaruh positif dan signifikan antara stres kerja terhadap kinerja karyawan yang dimoderasi oleh *conscientiousness*. Hasil pengujian hipotesis membuktikan bahwa *conscientiousness* mampu meningkatkan kinerja karyawan pada PT Industri Kapal Indonesia (Persero).

Kata kunci: *Stres Kerja, Conscientiousness, Kinerja Karyawan.*

BAB I

PENDAHULUAN

A. Latar Belakang

Sumber daya manusia mempunyai fungsi yang sangat penting dalam mendukung operasional dan aktivitas dari sebuah instansi atau perusahaan, oleh karenanya sangat beralasan jika banyak instansi yang berorientasi mengembangkan kemampuan sumber daya manusianya secara optimal, karena akan berdampak pada kinerja karyawan. Faktor yang penting dalam suatu pekerjaan lebih banyak bergantung dari unsur manusia. Oleh karena itu, karyawan perlu dipacu kinerjanya, mengingat sumber daya manusialah yang mengatur dan mengelola sumber daya yang lain.

Kinerja atau *job performance* merupakan suatu hasil yang dicapai oleh pekerja atau karyawan dalam pekerjaannya berdasarkan kriteria tertentu yang berlaku untuk suatu pekerjaan. Kinerja adalah hasil dari usaha seseorang yang dicapai dengan adanya kemampuan dan perbuatan dalam situasi tertentu. Jadi kinerja merupakan hasil keterkaitan antara usaha, kemampuan dan persepsi tugas.¹ Kinerja adalah suatu hasil yang dicapai oleh karyawan dalam mengerjakan tugas atau pekerjaannya secara efektif dan efisien.

Kinerja karyawan sangat berdampak pada keuntungan perusahaan. Karyawan yang kinerjanya baik akan selalu dipertahankan. Kinerja adalah hasil

¹ Darrylia Jennyfer Darwin, *Pengaruh Motivasi dan Stres Kerja Terhadap Kinerja dengan Keterlibatan Kerja sebagai Variabel Intervening (Studi pada Karyawan Bagian Produksi PT. Fitrafood Internasional)*.

kerja secara kualitas dan kuantitas yang dicapai oleh seorang pegawai dalam melaksanakan tugasnya sesuai dengan tanggung jawab yang diberikan kepadanya.² Perusahaan selalu menginginkan keuntungan, penghematan, dan efisiensi untuk mempertahankan perusahaannya, tetapi dalam pencapaian tersebut perusahaan harus bisa mengoptimalkan kinerja karyawan. Kinerja karyawan yang baik akan selalu memberikan kontribusi yang positif. Pada umumnya kinerja karyawan dapat dinilai dari peningkatan rating atau laporan keuangan dari suatu perusahaan. Jika perusahaan tersebut mengalami profit secara terus-menerus, maka kinerja karyawan dinilai memberikan kontribusi positif.

Penurunan kinerja karyawan yang terjadi dalam sebuah instansi atau perusahaan bisa disebabkan oleh banyak faktor. Salah satunya adalah stres kerja. Semakin sering seseorang merasa stres saat bekerja akan dapat menimbulkan penurunan kinerja seperti tingkat absensi yang tinggi dan pengunduran diri (*turnover*). Stres adalah suatu keadaan seseorang, dimana kondisi fisik atau psikisnya terkena gangguan dari dalam atau luar dirinya sehingga mengakibatkan ketegangan dan menyebabkan munculnya perilaku tidak biasa (menyimpang) baik fisik, sosial, maupun psikis. Perilaku karyawan yang menyimpang dalam bekerja merupakan salah satu bentuk stres kerja. Stres kerja ditimbulkan dari berbagai hal yang membuat karyawan yang merasa kurang nyaman. Faktor penyebab stres adalah faktor pekerjaan, faktor non-pekerjaan, dan faktor dari pribadi seseorang.³

Stres kerja merupakan tanggapan seseorang terhadap kondisi yang dirasakan baik secara fisik maupun psikologis yang berlebihan karena suatu

² Prabu Anwar Mangkunegara, *Manajemen Sumber Daya Manusia Perusahaan*, (Bandung: PT Remaja Rosdakarya, 2009), h. 67

³ Cipi Triatna, *Perilaku Organisasi*, (Bandung: PT. Remaja Rosdakarya, 2015), h. 139.

tuntutan pekerjaan secara internal maupun eksternal. Sehingga kondisi stres yang dialami seseorang dapat menurunkan kinerjanya. Stres mempunyai dampak yang positif dan dampak negatif.⁴ Stres yang bersifat positif, seperti memotivasi pribadi, rangsangan untuk bekerja lebih keras, dan meningkatnya inspirasi hidup yang lebih baik dengan cara mengubah persepsi karyawan maupun pekerjaannya sehingga mencapai prestasi karier dan kinerja yang baik. Stres kerja harus ditangani dengan baik karena karyawan yang cenderung stres kerja akan merasakan frustrasi, emosional dan merasa tidak nyaman dalam bekerja, sehingga dapat memicu adanya kegagalan dalam organisasi karena dapat mengganggu satu sama lain dalam mengerjakan tugas.

Conscientiousness merupakan salah satu bagian dari teori kepribadian lima besar (*Big Five Personality*). *Conscientiousness* merupakan dimensi yang mengukur tingkat kehati-hatian seseorang, berkaitan dengan kemampuannya untuk fokus pada tujuan dan meraih tujuan tersebut. Individu yang memiliki dimensi kepribadian *conscientiousness* cenderung lebih berhati-hati, dapat diandalkan, teratur dan bertanggung jawab dalam melakukan suatu tindakan ataupun penuh pertimbangan dalam mengambil sebuah keputusan, mereka juga memiliki disiplin diri yang tinggi serta dapat dipercaya. Seseorang dengan *conscientiousness*, mereka punya kontrol terhadap lingkungan sosial, berpikir sebelum bertindak, menunda kesenangan, taat aturan, terencana, terorganisir, memprioritaskan tugas serta ambisius. Sedangkan kenyataan yang terjadi dapat kita lihat di berbagai perusahaan-perusahaan baik itu perusahaan swasta maupun

⁴ Robiyatul Adawiyah dan Siswanto, *Stres Kerja Pengaruhnya Terhadap Kinerja Karyawan Dengan Kepuasan Kerja Sebagai Variabel Mediasi*, Jurnal El-Dinar Vol. 3, No 1 (2015), h. 28-29.

negeri masih banyak karyawan yang memiliki sifat tak acuh dalam melakukan pekerjaannya, seperti tidak memiliki tujuan yang jelas dalam bekerja, tidak percaya diri, serta kemauan rendah dalam mengembangkan diri, yang berakibat pada hasil kerja yang tidak maksimal dan tentunya memberikan dampak negatif bagi perusahaan.

Keterkaitan antara stres kerja terhadap kinerja karyawan yaitu semakin tinggi tingkat stres kerja, maka semakin rendah kinerja karyawan apabila stres yang dialami karyawan tersebut tidak dikendalikan dengan baik, begitupun sebaliknya apabila stres kerja meningkat dan stres dapat dikendalikan dengan baik maka kinerja karyawan juga akan meningkat. Tingkat stres yang rendah telah dianggap sebagai pembawa kinerja yang rendah, karena individu dianggap belum terangsang untuk berkinerja. Pada titik ekstrim yang lain, level stres yang tinggi diperkirakan akan menekan individu ke dalam menurunnya energi yang akhirnya menghasilkan kinerja yang rendah.⁵ Karyawan yang memiliki *conscientiousness* akan lebih bertanggung jawab, disiplin, dapat diandalkan, dan tangguh ketika menjalankan tugas yang dipercayakan kepada mereka. Dengan demikian mereka mampu mempertahankan kinerja bahkan dalam lingkungan organisasi yang berubah. Karena *conscientiousness* telah terbukti menjadi prediktor yang kuat dan berlaku universal dari berbagai hasil yang signifikan dalam konteks kerja, seperti kinerja (*Job Performance*).⁶

⁵ Lilis Karnita Soleha, *Peranan Stressor Dalam Menentukan Tingkat Stres Kerja Yang Dimoderasi Oleh Tipe Kepribadian Dan Pengaruhnya Terhadap Kinerja (Survey Pada Pimpinan Bank Perkreditan Rakyat, Jurnal Manajemen/Tahun XIV, No. 01, Februari 2010: 57-66, h. 61.*

⁶ Shabrina dan Yurnalis, *Pengaruh Challenge Stressors Dan Hindrance Stressors Terhadap Kinerja Dengan Conscientiousness Sebagai Variabel Moderasi Pada Karyawan PT.*

Stres yang berhubungan dengan pekerjaan telah menjadi suatu wabah di hampir setiap organisasi. Menurut suatu survey *Families and Work Institute*, 28 persen pegawai seringkali merasa bekerja terlalu banyak atau kewalahan dengan pekerjaannya. Survey lain menunjukkan bahwa lebih dari setengah pegawai di Amerika Serikat mengatakan bahwa mereka bekerja dengan penuh ketegangan. *The American Institut of Stress* memperkirakan bahwa biaya stres yang berkaitan dengan pekerjaan di berbagai perusahaan di Amerika adalah sekitar \$. 300 milyar setiap tahun dalam hal produktivitas yang rendah, kemangkiran yang tinggi, *turnover* dan hal-hal negatif lainnya.⁷ Dalam dunia perusahaan, karyawan sebagai sumber daya dan sebagai modal usaha seharusnya memberikan kinerja yang baik dengan hasil akhir berupa prestasi baik. Ini demi peningkatan kualitas perusahaan.

PT Industri Kapal Indonesia (Persero) merupakan perusahaan BUMN terbesar satu-satunya yang ada di kota Makassar yang bergerak dibidang perkapalan yang terus berusaha meningkatkan produktivitas kerja karyawannya agar kinerja yang diberikan kepada konsumen maksimal untuk menunjang keberhasilan kualitas performa yang menarik dan menguntungkan. Sehingga kinerja perlu mendapat perhatian untuk meningkatkan kemampuan menghadapi persaingan, serta banyak faktor yang dapat menjadi beban kerja yang berlebihan diantaranya keterdesakan waktu, bekerja lebih profesional untuk kepuasan konsumen, pekerjaan yang monoton, serta *double job* hal ini memungkinkan sebagian karyawan akan mengalami stres yang dapat menurunkan kinerja

PLN (Persero) Area Banda Aceh, Jurnal Ilmiah Mahasiswa Ekonomi Manajemen Vol. 1, No. 1 (2016) 57-74, h. 59.

⁷ Lilis Karnita Soleha, *Peranan Stressor Dalam Menentukan Tingkat Stres Kerja Yang Dimoderasi Oleh Tipe Kepribadian Dan Pengaruhnya Terhadap Kinerja (Survey Pada Pimpinan Bank Perkreditan Rakyat*, Jurnal Manajemen/Tahun XIV, No. 01, Februari 2010: 57-66, h. 58.

karyawan. Dari hasil *pra-survey* menunjukkan bahwa stres kerja menjadi salah satu faktor yang mempengaruhi kinerja karyawan. Berdasarkan penelitian menunjukkan bahwa karyawan menganggap beban yang diberikan berlebihan dan adanya tekanan dan intimidasi dari berbagai pihak. Karena stres merupakan suatu tekanan akibat bekerja juga akan mempengaruhi emosi, proses berfikir dan kondisi fisik seseorang, dimana tekanan itu berasal dari lingkungan pekerja tempat individu itu berada. Salah satu cara menanggulangi stres kerja adalah dengan cara memotivasi diri sendiri untuk bisa tenang, mengendalikan perasaan, menghadapi masalah, dan menyelesaikan masalah dengan baik. Dan berdasarkan informasi yang didapat dari beberapa karyawan di PT Industri Kapal Indonesia (Persero) bahwa permasalahan yang dominan yakni konflik kerja dan stres kerja karyawannya.

Hal ini sesuai dengan salah satu teori stres yang dapat diterapkan dalam stres kerja adalah teori *behavior constraint* atau hambatan perilaku. Teori ini didasarkan atas teori yang dikemukakan oleh Bem bahwa orang merasa kehilangan kontrol terhadap situasi yang berkembang saat itu. Dikemukakan Northcraft bahwa ada dua bentuk sumber stres kerja yaitu perasaan frustrasi karena tidak mampu mengontrol situasi yang sedang berlangsung atau karena dari situasi yang tidak menentu / tidak mampu diprediksikan.⁸ Semakin besar potensi frustrasi terhadap ketidakpastian dan kontrol yang rendah terhadap situasi, maka semakin besar stres yang dirasakan yang tentunya secara langsung akan mempengaruhi kinerja karyawan.

⁸ Mohammad Bachroni dan Sahlan Asnawi, *Stres Kerja*, Buletin Psikologi, Tahun VII, No. 2 Desember 1999

Berdasarkan latar belakang masalah diatas maka penulis tertarik untuk melakukan penelitian ini dengan memberikan judul : “Pengaruh Stres Kerja Terhadap Kinerja Karyawan Dengan *Conscientiousness* Sebagai Variabel Moderating pada PT Industri Kapal Indonesia (Persero)”.

B. Rumusan Masalah

Berdasarkan latar belakang diatas, maka rumusan masalah yang dapat diambil penulis adalah :

1. Apakah stres kerja berpengaruh terhadap kinerja karyawan pada PT Industri Kapal Indonesia (Persero) ?
2. Apakah stres kerja berpengaruh terhadap kinerja karyawan yang dimoderasi oleh *conscientiousness* pada PT Industri Kapal Indonesia (Persero) ?

C. Hipotesis

Adapun hipotesis yang diajukan dalam penelitian ini adalah sebagai berikut :

1. Pengaruh Stres Kerja Terhadap Kinerja Karyawan pada PT Industri Kapal Indonesia (Persero)

Stres dianggap sebagai suatu kondisi ketegangan yang memengaruhi emosi, proses berpikir dan kondisi seseorang dimana dia terpaksa memberikan tanggapan yang melebihi kemampuan penyesuaian dirinya terhadap suatu tuntutan lingkungan yang berdampak pada kinerjanya.

Berdasarkan penelitian yang dilakukan oleh Merlin Kurniati dan Prastyo Widyo Iswara dengan judul pengaruh stres kerja, lingkungan kerja, dan budaya

organisasi terhadap kinerja dosen mengungkapkan bahwa stres kerja berpengaruh negatif dan signifikan terhadap kinerja dosen. Hasil ini juga mendukung temuan dari penelitian terdahulu yang telah dilakukan oleh Edyatmo bahwa ada pengaruh negatif dan signifikan antara stres kerja terhadap kinerja karyawan pada PT Transindo Surya Sarana Semarang.⁹

H1 : Terdapat pengaruh negatif dan signifikan antara stres kerja terhadap kinerja karyawan pada PT Industri Kapal Indonesia (Persero).

2. Pengaruh Stres Kerja Terhadap Kinerja Karyawan yang Dimoderasi oleh *Conscientiousness* pada PT Industri Kapal Indonesia (Persero)

Secara umum, sifat kepribadian *conscientiousness* atau kepribadian “C” dideskripsikan dengan sifat dapat dipercaya, berkompeten, pantang menyerah, bertanggung jawab, disiplin, rajin, patuh, dan efisien. Seseorang yang memiliki kepribadian C yang tinggi akan memiliki perencanaan yang baik dan teratur, berorientasi pada prestasi, dan karir jangka panjang.¹⁰ Jika dalam melaksanakan pekerjaan, seorang karyawan memiliki kedisiplinan dan tanggung jawab yang tinggi serta mampu mengelola pekerjaan dengan baik, maka sifat kepribadian *conscientiousness* yang dimiliki karyawan justru akan memperkuat kinerja seorang karyawan yang disebabkan oleh stres dalam melakukan pekerjaan yang ditugaskan. Dengan demikian dirumuskan hipotesis penelitian pertama sebagai berikut:

⁹ Merlin Kurniati dan Prastyo Widyo Iswara, *Pengaruh Stres Kerja, Lingkungan Kerja, dan Budaya Organisasi Terhadap Kinerja Dosen*, h. 4

¹⁰ Ni Wayan Rustiarini, *Sifat Kepribadian Sebagai Pemoderasi Hubungan Stres Kerja dan Perilaku Disfungsional Audit*, Jurnal Akuntansi dan Keuangan Indonesia, Vol. 11, No. 1, Juni 2014 h.4

H2 : Terdapat pengaruh positif dan signifikan antara stres kerja terhadap kinerja karyawan yang dimoderasi oleh *conscientiousness* pada PT Industri Kapal Indonesia (Persero).

D. Definisi Operasional Variabel

1. Definisi Operasional

Definisi operasional merupakan suatu definisi yang didasarkan pada karakteristik yang dapat diobservasi dari apa yang sedang didefinisikan. Adapun variabel dalam penelitian ini adalah sebagai berikut:

a. Variabel Independen

Variabel independen adalah variabel yang mempengaruhi variabel lain atau variabel yang menghasilkan akibat pada variabel yang lain. Variabel independen dalam penelitian ini adalah stres kerja (X).

Stres kerja merupakan tanggapan seseorang dalam hal ini karyawan PT IKI (Persero) terhadap kondisi yang dirasakan baik secara fisik maupun psikologis yang berlebihan karena suatu tuntutan pekerjaan secara internal maupun eksternal.

Adapun indikator dari stres kerja yaitu sebagai berikut:

1. Perilaku pribadi
2. Dukungan sosial
3. Konflik peran
4. Lingkungan buruk
5. Beban kerja
6. Situasi rumah dan pekerjaan

b. Variabel Dependen

Variabel dependen merupakan variabel yang diakibatkan dan dipengaruhi oleh variabel independen (X). Variabel dependen dalam penelitian ini adalah kinerja karyawan (Y).

Kinerja adalah suatu hasil kerja yang dicapai oleh karyawan yang ada pada PT Industri Kapal Indonesia (Persero) dalam melaksanakan tanggung jawab atau pekerjaan yang dibebankan kepadanya secara kualitas dan kuantitas.

Adapun indikator dari kinerja karyawan yaitu:

1. Kuantitas
2. Kualitas
3. Keandalan
4. Kehadiran
5. Kemampuan bekerja sama

c. Variabel Moderating

Variabel moderating merupakan variabel yang memengaruhi baik itu memperkuat atau memperlemah hubungan antara variabel independen dalam hal ini stres kerja dan variabel dependen dalam hal ini kinerja karyawan. Variabel moderating dalam penelitian ini adalah *conscientiousness* (Z).

Conscientiousness dikatakan sebagai sikap kehati-hatian yang dimiliki seseorang dalam hal ini karyawan pada perusahaan PT IKI (Persero) yang memiliki sifat teratur, berhati-hati dalam melakukan suatu tindakan dan penuh pertimbangan dalam mengambil keputusan.

Adapun indikator dari *conscientiousness* diantaranya sebagai berikut:

1. *Self-discipline*
2. *Dutifulness*
3. *Cautiousness*
4. *Orderliness*
5. *Self-efficacy*
6. *Achievement striving*

E. Penelitian Terdahulu

Terdapat beberapa penelitian terdahulu yang berkaitan dengan kinerja karyawan beserta faktor-faktor yang memengaruhinya. Penelitian tersebut diantaranya:

Tabel 1.1
Penelitian Terdahulu

No	Nama / Tahun	Judul	Variabel	Hasil
1.	Ni Wayan Rustiarni (2014)	Sifat Kepribadian Sebagai Pemoderasi Hubungan Stres Kerja Dan Perilaku Disfungsional Audit	Kepribadian (Z); Stres Kerja (X) dan Perilaku Disfungsional Audit (Y)	Sifat kepribadian <i>openess to experience</i> serta <i>locus of control</i> internal dan eksternal yang dimiliki auditor berpengaruh pada hubungan stres kerja dan perilaku disfungsional audit. Meskipun demikian, empat sifat kepribadian lainnya yaitu <i>conscientiousness</i> , <i>extraversion</i> , <i>agreeableness</i> , dan <i>neuroticism</i> tidak berpengaruh pada hubungan stres kerja dan perilaku disfungsional audit.
2.	Dimika Sari, Niwayan	Pengaruh <i>The Big Five Personality</i> dan Kepemimpinan	<i>Big Five Personality</i> (X1), Kepemimpinan	Hasil mengemukakan bahwa <i>the big five personality</i> dan kepemimpinan transformasional berpengaruh

	Mujiati (2015)	Transformasional terhadap Kinerja Karyawan	nan Transformasional (X2), Kinerja (Y)	positif dan signifikan terhadap kinerja karyawan pada Karma Jimbaran Villa.
3.	Shabrina, Yurnalis (2016)	Pengaruh <i>Challenge Stressors</i> dan <i>Hindrance Stressors</i> Terhadap Kinerja Dengan <i>Conscientiousness</i> Sebagai Variabel Moderasi Pada PT PLN (Persero) Area Banda Aceh	<i>Challenge Stressors</i> (X1), <i>Hindrance Stressors</i> (X2), Kinerja (Y), <i>Conscientiousness</i> (Z)	<i>Challenge Stressors</i> dengan <i>Conscientiousness</i> sebagai variabel moderasi berpengaruh signifikan terhadap Kinerja Karyawan PT. PLN (Persero) Area Banda Aceh serta <i>Hindrance Stressors</i> dengan <i>Conscientiousness</i> sebagai variabel moderasi berpengaruh signifikan terhadap Kinerja Karyawan PT. PLN (Persero) Area Banda Aceh
4.	Rika Zulfia, Amri (2017)	Analisis Pengaruh <i>Challenge Stressors</i> Terhadap Komitmen Afektif dan Kinerja Dosen dengan Keterikatan Kerja sebagai Pemediasi pada Dosen Universitas Syiah Kuala	<i>Challenge Stressors</i> (X), Komitmen Afektif (Y1), Kinerja Dosen (Y2), Keterikatan Kerja (Z)	<i>Challenge Stressors</i> berpengaruh positif terhadap kinerja dosen pada dosen Universitas Syiah Kuala Banda Aceh. Artinya ketika <i>Challenge Stressors</i> yang dimiliki oleh dosen tinggi, maka akan meningkatkan kinerja dosen pada dosen tersebut. Dosen yang mempunyai kinerja tinggi akan mempunyai kualitas dan kuantitas yang tinggi terhadap organisasinya.
5.	Cristine Julvia	Pengaruh Stres Kerja dan Konflik Kerja Terhadap Kinerja Karyawan	Stres Kerja (X1), Konflik Kerja (X2), Kinerja Karyawan (Y)	Stres kerja signifikan berpengaruh negatif terhadap kinerja karyawan. Jika stres kerja dikurangi maka kinerja karyawan akan meningkat. Sedangkan konflik kerja signifikan berpengaruh positif terhadap kinerja karyawan.

F. Tujuan dan Kegunaan Penelitian

1. Tujuan Penelitian

Sesuai dengan rumusan masalah tujuan dilaksankannya penelitian ini adalah menganalisis dan membuktikan secara empiris:

- a. Untuk mengetahui apakah stres kerja berpengaruh terhadap kinerja karyawan pada PT Industri Kapal Indonesia (Persero).
- b. Untuk mengetahui apakah stres kerja berpengaruh terhadap kinerja karyawan yang dimoderasi oleh *conscientiousness* pada PT Industri Kapal Indonesia (Persero).

2. Kegunaan Penelitian

Dari penelitian ini diharapkan akan diperoleh beberapa kegunaan sebagai berikut :

- a. Bagi Akademis

Hasil penelitian ini diharapkan dapat membantu proses pembelajaran serta pengaplikasian ilmu pengetahuan dan bisa menerapkan teori-teori yang diperoleh kedalam praktek yang sebenarnya, terutama yang berhubungan dengan Manajemen Sumber Daya Manusia yang berkaitan dengan pengaruh stres kerja terhadap kinerja karyawan dengan *conscientiousness* sebagai variabel moderasi.

- b. Bagi Instansi

Dari hasil penelitian ini diharapkan dapat digunakan oleh instansi untuk mengidentifikasi tipe stres yang paling berpengaruh terhadap hasil kerja dan diharapkan juga hasil dari penelitian ini dapat dijadikan pertimbangan bagi perusahaan untuk menentukan strategi-strategi dan program untuk mengelola stres

kerja dalam perusahaan secara produktif dan konstruktif agar dapat diperoleh hasil kerja yang memuaskan dan juga melindungi bagi para pekerja.

c. Bagi Publik

Hasil penelitian ini dapat digunakan sebagai referensi tambahan untuk pengembangan ide-ide baru untuk penelitian selanjutnya, dan sebagai bahan pertimbangan perusahaan atau instansi lain yang menghadapi permasalahan yang sama.



BAB II

TINJAUAN PUSTAKA

A. Stres Kerja

1. Definisi

Secara sederhana stres dapat diartikan sebagai memburuknya keadaan emosi dan fisik dalam hidup.¹¹ Secara umum stres dapat digambarkan sebagai perasaan tegang, gelisah, atau khawatir. Secara ilmiah, semua perasaan ini merupakan manifestasi dari pengalaman stres, suatu respon terprogram yang kompleks untuk mempersepsikan ancaman yang dapat menimbulkan hasil yang positif maupun negatif.¹²

Masalah stres yang dialami oleh karyawan sangat berdampak negatif bagi suatu perusahaan, karena stres yang dialami oleh karyawan dapat mengakibatkan kerugian yang relatif cukup diperhitungkan oleh perusahaan. Mangkunegara menyatakan stres adalah “Perasaan yang menekan atau merasa tertekan yang dialami seorang karyawan dalam menghadapi pekerjaan”. Sedangkan Handoko, mengemukakan “Stres ialah suatu kondisi ketegangan yang mempengaruhi emosi, proses berfikir dan kondisi seseorang. Stres yang terlalu besar dapat mengancam kemampuan seseorang untuk menghadapi kondisi lingkungan”.¹³

Sedangkan menurut Cook et.al memberikan definisi stres kerja sebagai reaksi tubuh yang bersifat psikologis, emosional, dan fisiologis terhadap beberapa

¹¹ Patricia Buhler, *Apha Teach Yourself: Management Skills dalam 24 jam* (Cet. 2, Jakarta: Prenada, 2007), h. 362

¹² John M. Ivancevich dkk, *Perilaku dan Manajemen Organisasi*, edisi 7 Jilid 1, (Jakarta: Erlangga, 2007), h. 295

¹³ Novi Sely Prabowo, Azis Fathoni, *Pengaruh Kepuasan Kerja dan Stres Kerja terhadap Engagement Employee dengan Turnover sebagai Variabel Intervening pada PT Ara Shoes Semarang*, h. 2

tuntutan yang diterima sebagai ancaman terhadap kesejahteraan (*well-being*) dalam hidupnya. Hal ini merupakan perubahan alamiah yang mempersiapkan individu untuk mengatasi sumber potensial stres kerja (tekanan kerja) dengan menghadapinya atau menghindarinya.

Dalam artian umum, stres bisa didefinisikan sebagai suatu tanggapan penyesuaian yang merupakan konsekuensi dari setiap tindakan, situasi atau peristiwa dilingkungan luarnya yang menetapkan tuntutan berlebihan pada seseorang. Stres adalah suatu kondisi dinamis dimana individu dihadapkan dengan kesempatan, batasan, dan tuntutan yang berhubungan dengan apa yang dia inginkan, dan hasil dari keinginan tersebut menjadi tidak pasti dan penting.¹⁴

Stres di tempat kerja dan diluar tempat kerja sering berkaitan. Stres kerja mempunyai sumber spesifik, yaitu dari lingkungan kerja, meskipun demikian stres kerja tidak dapat terlepas sama sekali dengan penyebab stres diluar kerja yang memang selalu berkaitan. Stres kerja yang tinggi dapat terjadi bila dalam lingkungan kerja terdapat suatu ketidakpastian akan harapan-harapan yang dapat dicapai anggota organisasi. Jadi stres kerja merupakan ketidakmampuan karyawan menghadapi tuntutan kerja karena karyawan tidak memiliki kemampuan sebagaimana yang dituntut pekerjaan.

Stres pada seseorang dapat terjadi akibat ketidaksesuaian antara keinginan, harapan dan kenyataan yang terjadi. Tuntutan pekerjaan saat ini, membuat sebagian orang merasa frustrasi dan stres karena beban dan tanggungjawab yang terlalu besar. Pada akhirnya stres karena tuntutan pekerjaan yang terlalu berat

¹⁴ Stephen P. Robbin, *Perilaku Organisasi: Konsep, Kontroversi, Aplikasi*, Jilid 1, Ed. 8 (Prenhallindo: Jakarta).

menjadikan manusia berputus asa dari rahmat Allah Swt. Dalam pandangan Islam, stres dapat menjadi keputusan jika seseorang tidak dapat mengendalikannya. Tentu hal ini bukan menjadi sesuatu yang kita inginkan. Padahal jika kita yakin terhadap janji Allah, maka ingatlah bahwa Allah akan memberikan yang terbaik bagi hamba-hamba-Nya. Sebagai orang yang beriman, kita tentu mengetahui bagaimana Allah memberikan kemudahan disetiap kesulitan yang kita hadapi. Hal tersebut dijelaskan dalam Al Qur'an Surat Al-Insyirah/94: 5:

فَإِنَّ مَعَ الْعُسْرِ يُسْرًا ۝

Terjemahnya:

Karena sesungguhnya sesudah kesulitan itu ada kemudahan.¹⁵

Dalam ayat ini Allah mengungkapkan bahwa sesungguhnya di dalam kesempitan terdapat kelapangan dan di dalam setiap kekurangan sarana untuk mencapai suatu keinginan terdapat pula jalan keluar, jika seseorang dalam menuntut sesuatu tetap berpegang pada kesabaran dan tawakkal kepada Allah SWT. Ini merupakan sifat Nabi saw. baik sebelum beliau diangkat menjadi Rasul maupun sesudahnya, ketika beliau terdesak menghadapi tantangan kaumnya.¹⁶

Ayat tersebut seakan-akan menyatakan bahwa bila keadaan telah terlalu gawat dalam hal ini tuntutan pekerjaan semakin banyak yang mengakibatkan stres pada karyawan dengan begitu semua ingin keluar dari stres kerja yang dirasakan dengan melalui segala jalan yang dapat ditempuh, sambil bertawakkal kepada Allah dan percaya bahwa sesudah kesulitan itu ada kemudahan. Beberapa cara

¹⁵ Departemen Agama RI, Al Qura'an Al Karim dan Terjemahan. Bandung, Jabal, 2014.

¹⁶ Departemen Agama RI, Al Qur'an dan Tafsirnya Jilid VIII, h. 738.

menghadapi stres yaitu dengan cara memotivasi diri sendiri untuk bisa tenang, mengendalikan perasaan, menghadapi masalah, dan menyelesaikan segala tuntutan kerja dengan baik.

2. Sumber-Sumber Stres

Penyebab dan akibat dari stres, terkait dalam cara yang kompleks. Empat hal yang umum dari stresor organisasi adalah tuntutan tugas, tuntutan fisik, tuntutan peran, dan tuntutan antarpribadi.

a. Tuntutan Tugas

Tuntutan tugas yang menjadi stresor terkait dengan pekerjaan tertentu yang dilakukan seseorang. Dalam organisasi, beberapa pekerjaan mungkin lebih stres daripada yang lain. Tuntutan tugas yang menjadi stresor utama adalah *overload*. *Overload* terjadi ketika seseorang memiliki banyak pekerjaan dibandingkan dengan kemampuan untuk menanganinya. *Overload* dapat berupa kuantitatif (orang yang memilih terlalu banyak tugas, namun terlalu sedikit waktu untuk melakukannya) atau kualitatif (dia tidak memiliki kemampuan untuk melakukan pekerjaan). Setiap orang pada dasarnya tidak menginginkan kelebihan atau kekurangan beban kerja, karena berhubungan dengan kinerja.

b. Tuntutan Fisik

Tuntutan fisik pekerjaan merupakan persyaratan fisik yang didasarkan pekerja. Tuntutan ini melibatkan fungsi dari karakteristik fisik, pengaturan, dan tugas-tugas fisik pekerjaan. Salah satu unsur penting adalah temperatur. Bekerja diluar ruangan yang memiliki suhu ekstrem dapat mengakibatkan stres, seperti bekerja di pabrik peleburan besi, atau dikantor tidak dipanaskan atau didinginkan.

Kerja berat seperti pemuatan kargo atau mengangkat paket berat dapat menyebabkan hasil yang sama.

Desain kantor juga bisa menjadi masalah. Sebuah kantor yang dirancang buruk dapat membuat sulit bagi orang untuk memiliki privasi, atau mempromosikan interaksi sosial terlalu banyak atau terlalu sedikit. Terlalu banyak interaksi mungkin mengalihkan perhatian seseorang dari tugasnya, sedangkan terlalu sedikit dapat menyebabkan kebosanan dan kesepian.

c. Tuntutan Peran

Tuntutan peran menjadi sumber stres bagi orang-orang dalam organisasi. Peran adalah seperangkat perilaku yang diharapkan terkait dengan posisi tertentu dalam suatu kelompok atau organisasi. Dengan demikian, ia memiliki kedua persyaratan, yaitu formal (berhubungan dengan pekerjaan secara eksplisit) dan informal (berhubungan dengan sosial secara implisit).

Orang dalam kelompok atau dalam organisasi, bekerja dengan harapan memiliki peran tertentu untuk bertindak dengan cara tertentu. Mereka memiliki harapan tersebut baik secara formal maupun informal. Individu merasakan harapan peran dengan berbagai tingkat akurasi, dan kemudian berusaha untuk memberlakukan peran itu. Namun, kesalahan bisa merambat ke dalam proses ini sehingga ambiguitas peran, konflik peran, dan peran berlebihan dapat menimbulkan stres.

d. Tuntutan Interpersonal

Sebuah set akhir stresor organisasi terdiri dari tiga tuntutan atarpribadi, yaitu tekanan kelompok, kepemimpinan, dan konflik interpersonal. Tekanan

kelompok termasuk tekanan untuk membatasi *output*, tekanan untuk menyesuaikan diri dengan norma-norma kelompok, dan lain-lain.

Individu yang menghasilkan lebih banyak atau lebih sedikit dari tingkat ini dapat ditekan oleh kelompok. Seorang individu yang memiliki kebutuhan yang kuat untuk bervariasi dari harapan kelompok, akan mengalami banyak stres terutama jika penerimaan oleh kelompok ini juga penting untuk seseorang.

Gaya kepemimpinan juga dapat menyebabkan stres. Misalnya, seorang karyawan membutuhkan banyak dukungan sosial dari pemimpinnya. Namun, pemimpinnya cukup kasar dan tidak menunjukkan kepedulian atau kasih sayang untuknya.

e. Perubahan Hidup

Thomas Holmes dan Richard Rahe adalah pakar yang pertama kali mengembangkan dan mempopulerkan gagasan tentang perubahan hidup sebagai sumber stres. Perubahan hidup adalah perubahan yang signifikan dalam situasi pribadi atau situasi bekerja seseorang. Holmes dan Rahe beralasan bahwa perubahan besar dalam hidup seseorang dapat menyebabkan stres, dan pada akhirnya dapat menimbulkan penyakit.

f. Trauma Kehidupan

Trauma kehidupan mirip dengan perubahan hidup, tetapi memiliki fokus jangka pendek, sempit, dan lebih langsung. Sebuah trauma kehidupan adalah

setiap pergolakan dalam kehidupan individu yang dapat mengubah sikap, emosi, atau perilaku.¹⁷

3. Mengatasi Stres Kerja

Stres sekecil apapun juga harus ditangani dengan segera. Seorang ahli terkenal dibidang kesehatan jiwa, Jee Yates mengemukakan ada tujuh aturan main yang harus diikuti dalam mengatasi stres yaitu:

- a. Pertahankan tubuh sebaik mungkin, usahakan berbagai cara agar tidak jatuh sakit.
- b. Menerima diri apa adanya, segala kekurangan dan kelebihan, kegagalan maupun keberhasilan sebagai bagian dari kehidupan.
- c. Tetap memelihara hubungan persahabatan yang indah dengan seseorang yang paling bisa diajak berbagi cerita.
- d. Melakukan tindakan positif dan konstruktif dalam mengatasi sumber stres didalam pekerjaan, misalnya mencari solusi dari permasalahan yang dihadapi dalam pekerjaan.
- e. Tetap memelihara hubungan sosial dengan orang-orang diluar lingkungan pekerjaan, misalnya dengan tetangga atau kerabat dekat.
- f. Berusaha mempertahankan aktivitas yang kreatif diluar pekerjaan, misalnya berolahraga atau berekreasi.
- g. Melibatkan diri dalam pekerjaan-p-ekerjaan yang berguna, misalnya kegiatan sosial dan keagamaan.

¹⁷ Ekawarna, Manajemen Konflik dan Stres, Cet.1 (Jakarta: PT Bumi Aksara, 2018), h. 190.

Islam sudah menyediakan penawar terhadap munculnya stres melalui berbagai macam bentuk ibadah di dalamnya. Shalat, doa, dan dzikir serta ibadah lainnya adalah sebagian ibadah yang membentuk kesiapan manusia dalam menghadapi stresor. Dengan demikian, apabila umat Islam mampu mengamalkan ibadah-ibadah secara benar maka akan mendapatkan manfaat dalam pengelolaan stres yang dialaminya.

4. Indikator Stres Kerja

Menurut Leung et al terdapat enam indikator stres kerja yaitu:

a. Perilaku Pribadi

Perilaku pribadi yaitu keadaan atau aktifitas dari karyawan itu sendiri di dalam organisasi atau instansi tempat ia bekerja.

b. Dukungan Sosial

Dukungan sosial merupakan dukungan dari dalam organisasi maupun dukungan yang berasal dari luar organisasi.

c. Konflik Peran

Konflik peran yaitu kondisi dimana karyawan memikul tugas atau suatu jabatan dan segala konsekuensinya yang berhubungan dengan pekerjaan dalam perusahaan.

d. Lingkungan Buruk

Lingkungan buruk merupakan keadaan disekitar organisasi terutama didalam ruang kerja yang kurang menyenangkan.

e. Beban Kerja

Beban kerja merupakan keadaan pekerjaan yang dibebankan kepada karyawan atau jenis pekerjaan yang harus diselesaikan tepat waktu.

f. Situasi Rumah dan Pekerjaan

Situasi rumah dan pekerjaan yaitu kondisi antara keadaan dirumah tangga atau keluarga dengan keadaan yang ada di perusahaan.

B. Kinerja Karyawan

1. Definisi

Kinerja berasal dari kata *performance* yang berarti prestasi kerja atau hasil dari suatu pekerjaan. Hal yang perlu dipahami bahwa kinerja bukan sekedar hasil pekerjaan atau prestasi kerja, tetapi mencakup bagaimana proses pekerjaan itu berlangsung untuk dikerjakan.¹⁸ Kinerja merupakan suatu hasil yang dicapai oleh karyawan dalam melakukan pekerjaan dan hasil yang dicapai dari pekerjaan tersebut secara efektif dan efisien. Dalam lingkup yang lebih luas, kinerja merupakan hasil sejauh mana anggota organisasi telah melakukan pekerjaan dalam rangka memuaskan organisasinya.

Armstrong dan Baron mengemukakan “kinerja adalah tentang melakukan pekerjaan dan hasil yang dicapai dari pekerjaan tersebut”. Kinerja adalah tentang apa yang dikerjakan dan bagaimana cara mengerjakannya. Kinerja merupakan hasil pekerjaan yang mempunyai hubungan kuat dengan tujuan strategis organisasi, kepuasan konsumen dan memberikan kontribusi ekonomi.¹⁹

¹⁸ Wibowo, *Manajemen Kinerja*, (Jakarta: PT Grafindo Persada, 2007), h. 7

¹⁹ Wibowo, *Manajemen Kinerja*, Ed.5 (Cet. 12, Depok: Rajawali Pers, 2017), h. 2

Kinerja adalah nilai serangkaian perilaku pekerja yang memberikan kontribusi, baik secara positif maupun negatif, pada penyelesaian tujuan organisasi. Sedangkan Cascio memandang kinerja sebagai cara untuk memastikan bahwa pekerja individual atau tim tahu apa yang diharapkan dari mereka dan mereka tetap fokus pada kinerja efektif dengan memberikan perhatian pada tujuan, ukuran dan penilaian.²⁰

Firman Allah swt dalam Al-Qur'an surat Al-Ahqaaf / 046: 19:

يُظَاهِمُونَ لَا وَهُمْ أَعْمَلُهُمْ وَلِيُؤَفِّقَهُمُ عَمَلُوا مَادَرَ جَتُّو لِكُلِّ

Terjemahnya:

dan Katakanlah: "Bekerjalah kamu, Maka Allah dan Rasul-Nya serta orang-orang mukmin akan melihat pekerjaanmu itu, dan kamu akan dikembalikan kepada (Allah) yang mengetahui akan yang ghaib dan yang nyata, lalu diberitakan-Nya kepada kamu apa yang telah kamu kerjakan."²¹

Allah SWT menerangkan bahwa manusia dan jin itu mempunyai kedudukan tertentu di sisi-Nya pada hari kiamat, sesuai dengan perbuatan dan amal yang telah mereka kerjakan semasa hidupnya di dunia. Golongan yang beriman dan beramal saleh mempunyai beberapa kedudukan yang berbeda-beda tingginya, sedangkan golongan yang kafir dan durhaka kepada Allah mempunyai beberapa kedudukan yang berbeda-beda rendahnya. Adanya kedudukan yang berbeda-beda tinggi rendahnya ini ialah karena adanya perbedaan iman dan amal seseorang, disamping itu ada pula perbedaan kekafiran dan kedurhakaan seseorang. Dengan kata lain, Allah SWT yang menentukan kedudukan yang berbeda-beda itu adalah karena amal dan perbedaan manusia dan jin itu sendiri.

²⁰ Wibowo, *Manajemen Kinerja*, Ed.5 (Cet. 12, Depok: Rajawali Pers, 2017), h. 2

²¹ Departemen Agama RI, *Alquraan Al Karim dan Terjemahan*. Bandung, Jabal, 2014.

Ada di antara mereka memiliki iman yang teguh dan amal yang banyak, sedangkan yang lain lemah dan sedikit. Demikian pula tentang kekafiran, ada orang yang sangat kafir dan ingkar kepada Allah dan ada yang kurang kekafiran dan keingkarannya. Orang yang paling mulia di sisi Allah adalah orang yang paling takwa kepada-Nya.²²

Merujuk pada ayat diatas bahwasanya Allah pasti akan membalas setiap amal perbuatan manusia berdasarkan apa yang telah mereka kerjakan. Artinya jika seseorang melaksanakan pekerjaan dengan baik dan menunjukkan kinerja yang baik pula bagi organisasinya maka ia akan mendapat hasil yang baik pula dari kerjanya dan akan memberikan keuntungan bagi organisasinya.

Standar kinerja dianggap memuaskan bila pernyataannya menunjukkan beberapa bidang pokok tanggung jawab karyawan, memuat bagaimana suatu kegiatan kerja akan dilakukan, dan mengarahkan perhatian kepada mekanisme kuantitatif bagaimana hasil-hasil kinerjanya akan diukur.²³

Ada beberapa dimensi dari kinerja yakni:

- a. Kualitas kerja merupakan tingkat yang dicapai dari proses atau hasil yang diperoleh pada suatu kegiatan mendekati kesempurnaan yang meliputi, ketepatan, ketelitian, keterampilan dan keberhasilan.
- b. Kuantitas kerja meliputi output perlu diperhatikan juga bukan hanya output rutin tetapi juga cepat bisa menyelesaikan kerja ekstra.

²² Departemen Agama RI, Al Qur'an dan Tafsirnya Jilid VIII, h. 290

²³ A. Dalle Timpe, *Kinerja* (Jakarta : PT. Elex Media Komputindo, 2002), h. 32.

- c. Keandalan yakni mampu melakukan pekerjaan dan menjaga reputasi perusahaan. Dapat tidaknya diandalkan mengikuti instruksi, inisiatif, hati-hati dan kerajinan.
- d. Sikap merupakan kesiapan mental untuk merespon sesuatu baik negatif maupun yang positif. Meliputi sikap terhadap perusahaan, pegawai lain, pekerjaan juga kerja sama.²⁴

Sedangkan indikator kinerja terdiri dari:

- a. Kuantitas
- b. Kualitas
- c. Keandalan
- d. Kehadiran
- e. Kemampuan bekerja sama

Kuantitas merupakan jumlah yang dihasilkan dinyatakan dalam istilah seperti jumlah unit, jumlah siklus aktivitas yang diselesaikan. Kuantitas yang diukur dari persepsi karyawan terhadap jumlah aktivitas yang ditugaskan beserta hasilnya.

Kualitas adalah ketaatan dalam prosedur atau SOP, disiplin serta dedikasi. Tingkat dimana hasil aktivitas yang dikehendaki mendekati sempurna dalam arti menyesuaikan beberapa cara ideal dari penampilan aktivitas, maupun memenuhi tujuan-tujuan yang diharapkan dari suatu aktivitas. Kualitas kerja diukur dari persepsi pegawai terhadap kualitas pekerjaan yang dihasilkan serta kesempurnaan tugas terhadap keterampilan dan kemampuan karyawan.

²⁴ A. A. Anwar Prabu Mangkunegara, Manajemen Sumber Daya Manusia Perusahaan, (Bandung: PT Remaja Rosdakarya, 2011), h. 75

Kehandalan adalah kemampuan untuk melakukan pekerjaan yang disyaratkan dengan supervisi minimum. Kehandalan yakni mencakup konsistensi kinerja dan kehandalan dalam pelayanan, akurat, benar dan tepat.

Kehadiran adalah keyakinan akan masuk kerja setiap harinya serta sesuai dengan jam kerja yang telah ditentukan.

Kemampuan bekerja sama merupakan kemampuan seorang tenaga kerja untuk bekerja secara bersama-sama dengan orang lain dalam menyelesaikan suatu tugas dan pekerjaan yang telah ditetapkan sehingga mencapai daya guna dan hasil guna yang sebesar-besarnya.²⁵

2. Pengukuran Kinerja

Pengukuran terhadap kinerja perlu dilakukan untuk mengetahui apakah selama pelaksanaan kinerja terdapat deviasi dari rencana yang telah ditentukan, atau apakah kinerja dapat dilakukan sesuai jadwal waktu yang ditentukan, atau apakah hasil kinerja telah tercapai sesuai dengan yang diharapkan.

Pengukuran kinerja yang tepat dapat dilakukan dengan cara:

- a. Memastikan bahwa persyaratan yang diinginkan pelanggan telah terpenuhi.
- b. Mengusahakan standar kinerja untuk menciptakan perbandingan.
- c. Mengusahakan jarak bagi orang untuk memonitor tingkat kinerja.
- d. Menetapkan arti penting masalah kualitas dan menentukan apa yang perlu diprioritaskan.
- e. Menghindari konsekuensi dari rendahnya kualitas.
- f. Mempertimbangkan penggunaan sumber daya.

²⁵ Robert L. Mathis dan John H. Jackson, *Human Resources Management: Manajemen Sumber Daya Manusia*, (Jakarta: Salemba Empat, 2006), h. 378.

g. Mengusahakan umpan balik untuk mendorong usaha perbaikan.²⁶

3. Penilaian Kinerja

Penilaian kinerja atau *performance appraisal* adalah proses dengan mana kinerja individual diukur dan dievaluasi. Penilaian kinerja menjawab pertanyaan, seberapa baik pekerja berkinerja selama periode waktu tertentu.²⁷

Proses penilaian kinerja yang berhasil terletak pada beberapa dasar utama, yaitu: *timing*, *clarity*, dan *consistency*.

- a. *Timing*. Penilaian kinerja harus diatur oleh kalender, bukan jam.
- b. *Clarity*. Kita tidak dapat menilai seberapa baik pekerja melakukan pekerjaan sampai jelas tentang apa sebenarnya pekerjaan itu.
- c. *Consistency*. Proses penilaian yang efektif mengikat langsung dengan *mission statement* dan nilai-nilai organisasi. Apa yang tercantum dalam penilaian kinerja harus sama dengan apa yang terdapat dalam *mission statement*.²⁸

C. *Conscientiousness*

1. Definisi

Kepribadian adalah sebuah pola dari sifat yang relatif menetap dan karakteristik unik, dimana memberikan konsistensi dan individualitas pada perilaku seseorang. Tipe kepribadian yang dimiliki individu satu dengan individu yang lain relatif berbeda. Salah satu bentuk tipe kepribadian yang dimiliki individu adalah kepribadian lima besar (*big five personality*). *Big five personality* diperkenalkan pertama kali oleh Goldberg pada tahun 1981. Kemudian *Big five* dikembangkan oleh Costa & McCrae, sehingga menjadi sebuah teori yang dapat

²⁶ Wibowo, *Manajemen Kinerja*, Ed.5 (Cet. 12, Depok: Rajawali Pers, 2017), h. 155-156

²⁷ Wibowo, *Manajemen Kinerja*, Ed.5 (Cet. 12, Depok: Rajawali Pers, 2017), h. 187.

²⁸ Wibowo, *Manajemen Kinerja*, Ed.5 (Cet. 12, Depok: Rajawali Pers, 2017), h. 192.

memprediksi perilaku. Kelima trait kepribadian tersebut adalah *Extraversion*, *Agreeableness*, *Conscientiousness*, *Neuroticism*, dan *Openness to new experience*. Pada penelitian ini hanya fokus pada salah satu *trait* dari teori *big five personality* yaitu *conscientiousness* yang diangkat sebagai variabel.²⁹

Individu yang memiliki kesadaran yang tinggi memiliki sifat yang rajin, teratur, dapat diandalkan, tegas dan disiplin diri. *Conscientiousness* didefinisikan sebagai perbedaan individu dalam kecenderungan untuk mengikuti norma-norma aturan, terarah pada tujuan, terencana, mampu menunda kepuasan sendiri. Memang, kesadaran terkait dengan kesehatan yang lebih baik, kegiatan kriminal yang lebih rendah, dan lingkungan yang lebih baik, interpersonal, dan hasil kerja yang baik pula. *Conscientiousness* merupakan individu yang memiliki sifat teratur, berhati-hati dalam melakukan suatu tindakan ataupun penuh pertimbangan dalam mengambil sebuah keputusan.

Tipe *conscientiousness* ini berusaha mengukur tingkat keteraturan seseorang, ketahanan, dan motivasi dalam mencapai tujuan. Berlawanan dengan kecenderungan dan ketergantungan untuk menjadi malas dan lemah. Tipe ini merupakan mereka dengan karakteristik yang teratur atau perencana yang baik, dapat dipercaya, pekerja keras, disiplin, tepat waktu, teliti, rapi, ambisius, dan tekun. Mereka berusaha melakukan semuanya dengan sebaik mungkin tanpa ada kekeliruan sedikitpun. Tipe ini sangat perfeksionis daripada tipe kepribadian yang lain. Sebaliknya individu dengan nilai rendah dalam tipe ini menunjukkan seseorang yang tidak suka merencanakan sesuatu terlebih dulu, kurang energik,

²⁹ Robbins & Judge, *Perilaku Organisasi (Organizational Behavior)*, Cet.4 (Jakarta: Salemba Empat, 2016), h. 84.

kurang perhatian akan sesuatu, tidak bisa fokus terlalu lama dalam satu hal, lalai, tidak disiplin, keinginan lemah, serta suka bersenang-senang.

2. Faktor-faktor Kepribadian (*Conscientiousness*)

Menurut Yusuf dan Nurihsan terdapat faktor-faktor yang mempengaruhi kepribadian dalam hal ini *conscientiousness* antara lain:

a. Faktor Biologis

Faktor biologis merupakan faktor yang berhubungan dengan keadaan jasmani atau seringkali disebut faktor fisiologis seperti keadaan genetik, pencernaan, pernafasan, peredaran darah, kelenjar-kelenjar, saraf, tinggi badan, berat badan, dan sebagainya. Sifat-sifat jasmani yang ada pada setiap orang ada yang diperoleh dari keturunan, dan ada pula yang merupakan pembawaan anak atau orang itu masing-masing. Keadaan fisik yang berlainan itu menyebabkan sikap dan sifat-sifat yang berbeda-beda pula. Secara sepintas pengaruh keturunan tampak memiliki peran penting dalam pembentukan struktur badan seperti tinggi, berat dan kuat. Namun, kita juga tidak dapat mengabaikan pengaruh lingkungan dalam pembentukan karakter nalar seperti kecerdasan, baik itu persoalan makanan, kesehatan, olahraga, memiliki pengaruh besar pada perbedaan individual. Begitu juga dengan proses pendidikan dan pelatihan keterampilan.

b. Faktor Sosial

Faktor sosial yang dimaksud di sini adalah masyarakat, yakni manusia-manusia lain disekitar individu yang bersangkutan. Termasuk juga tradisi-tradisi, adat-istiadat, peraturan-peraturan, bahasa, dan sebagainya yang berlaku dimasyarakat itu.

c. Faktor Kebudayaan

Perkembangan dan pembentukan kepribadian pada diri masing-masing orang tidak dapat dipisahkan dari kebudayaan masyarakat di mana seseorang itu dibesarkan. Meliputi cara-cara hidup, adat-istiadat, kebiasaan-kebiasaan, bahasa, kepercayaan diri suatu daerah atau masyarakat tertentu berbeda dengan masyarakat yang lain.³⁰

3. Indikator *Conscientiousness*

Seperti dilansir *bigthink.com*, secara umum indikator yang dapat digunakan untuk mengukur *conscientiousness* adalah sebagai berikut:

a. *Self-discipline* (Disiplin diri)

Kemampuan untuk mendisiplinkan diri. Artinya kita mampu mengendalikan diri untuk mematuhi aturan yang telah dibuat atau disepakati meskipun terkadang banyak godaan untuk melanggar aturan tersebut seperti rasa malas, mengantuk dan lain sebagainya. Disiplin diri adalah sikap patuh kepada waktu dan peraturan yang ada.

b. *Dutifulness* (Rasa tanggung jawab)

Memiliki rasa tanggung jawab, artinya kita memiliki kesadaran terhadap semua tingkah laku dan perbuatan yang disengaja atau pun tidak disengaja. Kita merasa bertanggung jawab karena adanya rasa sadar dan menyadari akibat baik atau buruk perbuatan.

³⁰ Yusuf & Nurihsan, *Teori Kepribadian*, (Bandung: Remaja Rosdakarya, 2007).

c. *Cautiousness* (Kehati-hatian)

Kemampuan untuk berpikir jangka panjang sebelum bertindak. Artinya jika kita ingin melakukan atau memutuskan sesuatu hal sifat kehati-hatian sangat diperlukan, kehati-hatian bagian dari kedewasaan berfikir dan kematangan seseorang yang mengantarkan kita kepada kesiapan untuk menghadapi sesuatu hal di kemudian hari.

d. *Orderliness* (Keteraturan)

Teratur artinya kemampuan untuk mengorganisir rutinitas dan jadwal secara rinci dan bertahap.

e. *Self-efficacy* (Kecukupan diri)

Artinya meyakinkan pada kemampuan diri sendiri dapat memahami dan meyakini seluruh potensinya agar dapat dipergunakan dalam menghadapi penyesuaian diri dengan lingkungan hidupnya untuk mencapai tujuan.

f. *Achievement striving* (Keinginan untuk berprestasi)

Merupakan suatu keinginan yang mendorong suatu individu untuk kesuksesan dan mencapai standar keunggulan dan sebagai konsekuensi, berusaha keras untuk mendapatkannya. Kita berusaha untuk meningkatkan serta memelihara kemampuan setinggi mungkin dalam semua aktivitas dengan menggunakan standar keunggulan.³¹

D. *Behavior Constraints Theory* (Teori Hambatan Perilaku)

Konsep dasar teori ini adalah stimulasi yang berlebih atau tidak diinginkan, akan mendorong terjadinya hambatan. Hal ini mengakibatkan orang

³¹ <https://mudazine.com>, *Mempelajari The Big Five Personality Traits*

merasa kehilangan kontrol terhadap situasi yang sedang berlangsung. Perasaan kehilangan kontrol merupakan langkah awal dari teori kendala perilaku. Istilah hambatan berarti terdapat sesuatu dari lingkungan yang membatasi, apa yang menjadi harapan. Dalam situasi yang diliputi perasaan bahwa ada sesuatu yang menghambat perilaku, tentunya orang merasa tidak nyaman.

Dikemukakan Northcraft bahwa ada dua bentuk sumber stres kerja yaitu perasaan frustrasi karena tidak mampu mengontrol situasi yang sedang berlangsung atau karena dari situasi yang tidak menentu / tidak mampu diprediksikan. Semakin besar potensi frustrasi terhadap ketidakpastian dan kontrol yang rendah terhadap situasi, maka semakin besar stres yang dirasakan yang tentunya secara langsung akan mempengaruhi kinerja karyawan secara negatif. Frustrasi yang mungkin muncul dari kontrol yang rendah terhadap situasi, bersumber dari konsultasi yang kurang baik, hambatan perilaku, terlalu banyak pekerjaan, tekanan waktu, partisipasi yang rendah dalam pengambilan keputusan, dan adanya tuntutan baik dari keluarga dan masyarakat, hubungan interpersonal yang kurang baik. Sumber stres karena ketidakpastian adalah politik dalam organisasi, ketidakmampuan pekerjaan, kekaburan peran, konflik peran, dan delegasi yang kurang jelas. Semua faktor-faktor tersebut yang mengakibatkan terjadinya stres kerja tentunya juga dapat menurunkan kinerja karyawan. Hal ini sesuai dengan salah satu teori stres yang dapat diterapkan dalam stres kerja adalah teori *behavior constraint* atau hambatan perilaku.

Riset telah menemukan hubungan antara dimensi-dimensi kepribadian ini dengan kinerja. Pekerja dengan skor tinggi dalam kehati-hatian

(*conscientiousness*) mengembangkan level pengetahuan kerja yang lebih tinggi. Level pengetahuan tentang pekerjaan yang lebih tinggi berkontribusi pada level kinerja yang lebih tinggi pula.³²

Ada beberapa tipe kepribadian yang rentan stres dan ada tipe kepribadian yang tidak mudah terkena stres. Orang yang berkepribadian *conscientiousness* kurang rentan terhadap stres kerja karena sangat berhati-hati dalam hal tanggung jawab yang diembannya, teratur, dapat diandalkan, dan persisten. Sehingga mempengaruhi kinerja yang lebih baik serta kepemimpinan yang lebih baik pula.³³

E. Pengaruh Stres Kerja Terhadap Kinerja Karyawan

Stres dianggap sebagai suatu kondisi ketegangan yang memengaruhi emosi, proses berpikir dan kondisi seseorang dimana dia terpaksa memberikan tanggapan yang melebihi kemampuan penyesuaian dirinya terhadap suatu tuntutan lingkungan yang berdampak pada kinerjanya. Stres kerja biasanya menyebabkan terganggunya fungsi emosi, kognitif maupun fisiologik individu yang mengalaminya. Setiap karyawan yang ada di perusahaan manapun pasti diperhadapkan dengan tekanan kerja yang mungkin dapat menyebabkan stres kerja pada karyawan. Akan tetapi beberapa penelitian telah menunjukkan fakta sebaliknya bahwa stres pada ambang tertentu membawa dampak positif, antara

³² Robbins & Judge, *Perilaku Organisasi (Organizational Behavior)*, Cet.4 (Jakarta: Salemba Empat, 2016), h. 84.

³³ Mohammad Bachroni dan Sahlan Asnawi, *Stres Kerja*, Buletin Psikologi, Tahun VII, No. 2 Desember 1999

lain dapat meningkatkan kinerja, kepuasan kerja, serta membangkitkan motivasi dan kreativitas seseorang atau kelompok.³⁴

Berdasarkan beberapa penelitian sebelumnya mengatakan bahwa stres kerja berpengaruh negatif terhadap kinerja karyawan. Hal ini menjelaskan bahwa jika stres kerja meningkat maka akan mengurangi potensi kinerja karyawan dan jika sebaliknya stres kerja menurun maka akan meningkatkan potensi kinerja karyawan.

F. Pengaruh Stres Kerja Terhadap Kinerja Karyawan yang Dimoderasi oleh *Conscientiousness*

Secara umum, sifat kepribadian *conscientiousness* atau kepribadian “C” dideskripsikan dengan sifat dapat dipercaya, berkompeten, pantang menyerah, bertanggung jawab, disiplin, rajin, patuh, dan efisien. Seseorang yang memiliki kepribadian C yang tinggi akan memiliki perencanaan baik dan teratur, berorientasi pada prestasi, dan karir jangka panjang. Penelitian sebelumnya menunjukkan bahwa *conscientiousness* berpengaruh negatif pada perilaku disfungsional.³⁵

Jika dalam melaksanakan pekerjaan, seorang karyawan memiliki kedisiplinan dan tanggung jawab yang tinggi serta mampu mengelola pekerjaan dengan baik, maka sifat kepribadian *conscientiousness* yang dimiliki karyawan justru akan memperkuat kinerja seorang karyawan yang disebabkan oleh stres dalam melakukan pekerjaan yang ditugaskan.

³⁴ Ekawarna, *Manajemen Konflik dan Stres*, Cet.1 (Jakarta: PT Bumi Aksara, 2018), h. 135.

³⁵ Ni Wayan Rustiarini, *Sifat Kepribadian Sebagai Pemoderasi Hubungan Stres Kerja dan Perilaku Disfungsional Audit*, *Jurnal Akuntansi dan Keuangan Indonesia*, Vol. 11, No. 1, Juni 2014 h. 4

G. Kerangka Pikir

Kerangka pikir merupakan penjelasan yang bersifat sementara untuk menggambarkan suatu gejala yang menjadi objek suatu permasalahan. Adapun yang menjadi variabel dalam penelitian ini terdiri dari tiga yaitu variabel (X) Stres Kerja, variabel (Y) Kinerja Karyawan, dan variabel (Z) *Conscientiousness* yang menjadi sampel asosiatif penelitian ini adalah karyawan PT Industri Kapal Indonesia (Persero) Kota Makassar.

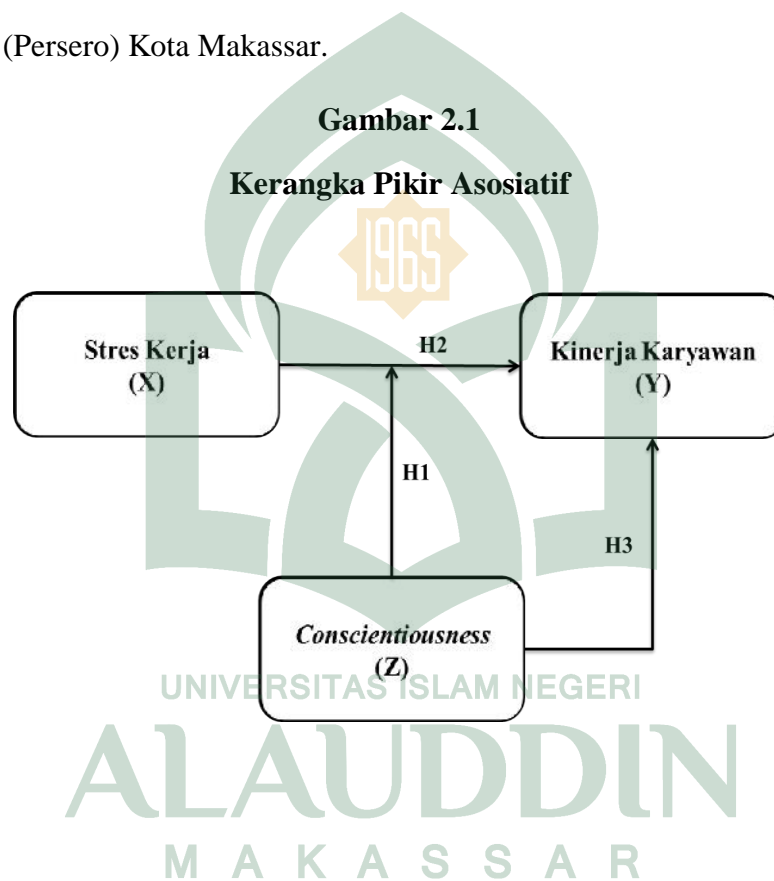

BAB III

METODOLOGI PENELITIAN

A. Jenis Penelitian

Jenis penelitian yang digunakan adalah penelitian kuantitatif. Penelitian kuantitatif adalah penelitian yang menggunakan proses data-data yang berupa angka, analisis data bersifat statistik sebagai alat untuk menganalisis dan melakukan kajian penelitian terhadap hipotesis yang telah ditentukan.³⁶

B. Tempat dan Waktu Penelitian

Penelitian ini akan dilakukan pada PT Industri Kapal Indonesia (Persero) yang berada di kota Makassar. Sedangkan waktu yang dibutuhkan dalam penelitian ini adalah berkisar 2-3 bulan.

C. Pendekatan Penelitian

Penelitian ini menggunakan pendekatan asosiatif. Pendekatan asosiatif merupakan suatu penelitian yang bertujuan untuk mengetahui hubungan antara dua variabel atau lebih.³⁷

Dengan adanya penelitian ini diharapkan dapat mengetahui pengaruh stres kerja terhadap kinerja karyawan dengan *conscientiousness* sebagai variabel moderating pada PT Industri Kapal Indonesia (Persero), baik secara simultan maupun parsial.

D. Populasi dan Sampel

Populasi adalah kumpulan semua anggota dari obyek yang diteliti.³⁸ Populasi adalah satu kesatuan individu pada suatu wilayah dan waktu serta

³⁶ Moh. Kasiram, Metodologi Penelitian, (Malang: UIN Malang Press, 2008)

³⁷ Sugiyono, Metodologi Penelitian, (Bandung: Alfabeta, 1999), h.1

kualitas tertentu yang akan diamati atau diteliti. Populasi yang dimaksud dalam penelitian ini yaitu seluruh karyawan yang berada pada PT Industri Kapal Indonesia (Persero). Sedangkan sampel adalah kumpulan sebagian anggota dari obyek yang diteliti.³⁹ Sampel merupakan suatu jumlah yang terbatas dari unsur yang terpilih dari suatu populasi.⁴⁰

Teknik pengambilan sampel dalam penelitian ini menggunakan metode *probability sampling* dengan teknik penarikan *simple random sampling*. Sampel acak sederhana adalah teknik pengambilan sampel yang dilakukan secara acak tanpa memperhatikan strata yang ada dalam anggota populasi. Dalam penelitian ini hanya sebagian dari total populasi yang dijadikan sampel, penarikan jumlah sampel didasarkan pada rumus perhitungan Slovin.⁴¹ Berdasarkan informasi yang didapatkan oleh peneliti diketahui jumlah karyawan PT Industri Kapal Indonesia (Persero) sebanyak 220, maka jumlah sampel minimum yang diambil adalah sebagai berikut:

$$\text{Rumus Slovin : } s = \frac{N}{1 + N e^2}$$

Keterangan :

s : Jumlah sampel

N : Jumlah populasi

e : Batas toleransi kesalahan (*error tollerance*), ditentukan 5%

Tingkat signifikansi (taraf nyata) ditetapkan sebesar 5% karena dinilai cukup untuk mewakili hubungan antara variabel dependen dan variabel

³⁸ Algifari, Statistika Induktif untuk Ekonmi dan Bisnis, (Yogyakarta, AM YKPN 2003)

³⁹ Algifari, Statistika Induktif untuk Ekonmi dan Bisnis, (Yogyakarta, AM YKPN 2003)

⁴⁰ A. Muri Yusuf, Metode Penelitian Kuantitatif, Kualitatif, dan Penelitian Gabungan, (Jakarta: Prenadamedia Group, 2014), h. 150

⁴¹ A. Muri Yusuf, Metode Penelitian Kuantitatif, Kualitatif, dan Penelitian Gabungan, (Jakarta: Prenadamedia Group, 2014)

independen, dengan tingkat keyakinan sebesar 95%. Tingkat signifikansi menunjukkan penyimpangan maksimum hasil pengukuran dari data yang sebenarnya, sedangkan tingkat keyakinan menunjukkan besarnya pengukuran bahwa hasil yang diperoleh memenuhi syarat ketelitian.

Adapun sampel dalam penelitian ini adalah sebagai berikut:

$$\begin{aligned}
 s &= \frac{220}{1+220(0,05)^2} \\
 &= 141,935 \\
 &= \text{Dibulatkan menjadi 142 sampel.}
 \end{aligned}$$

E. Sumber Data

Sumber data yang digunakan dalam penelitian ini ada dua yaitu:

1. Data Primer

Data primer merupakan sumber data yang memberikan data secara langsung kepada peneliti, dimana peneliti perlu mengolah data kembali untuk dapat digunakan lebih lanjut.⁴²

Data primer dalam penelitian ini diperoleh dari lapangan atau lokasi penelitian yaitu di PT Industri Kapal Indonesia (Persero) melalui penyebaran kuesioner yang dilakukan secara langsung kepada responden yang bersangkutan. Data primer penelitian ini tentang pengaruh Stres Kerja terhadap Kinerja Karyawan dengan *Conscientiousness* sebagai Variabel Moderating pada PT Industri Kapal Indonesia (Persero).

⁴² Sugiyono, *Metode Penelitian Bisnis*, (Bandung: CV. Alfabeta, 2003)

2. Data Sekunder

Data sekunder merupakan data yang diperoleh dalam bentuk sudah jadi, telah dikumpulkan dan diolah oleh pihak lain. Jadi data sekunder adalah sumber data yang tidak secara langsung memberikan data kepada peneliti, dapat diperoleh melalui dokumen, buku, hasil penelitian, dll. Data sekunder dalam penelitian ini diperoleh melalui berbagai sumber data diantaranya buku, artikel, jurnal dan informasi dari internet yang sesuai dengan variabel penelitian, yaitu mengenai Pengaruh Stres Kerja terhadap Kinerja Karyawan dengan *Conscientiousness* sebagai variabel Moderating pada PT Industri Kapal Indonesia (Persero).

F. Metode Pengumpulan Data

Terdapat dua cara dalam pengumpulan data yang diperlukan dalam penelitian ini, yaitu:

1. Angket (Kuesioner Penelitian)

Kuesioner merupakan pernyataan tertulis yang dibuat untuk responden sebagai alternatif pengumpulan data. Kuesioner didesain untuk mengumpulkan jumlah besaran data yang sifatnya kuantitatif. Kuesioner merupakan suatu mekanisme pengumpulan data yang efisien apabila peneliti mengetahui dengan tepat apa yang diperlukan dan bagaimana mengukur variabel penelitian.⁴³

Pada penelitian ini teknik pengumpulan data dilakukan dengan menggunakan kuesioner. Jawaban yang disediakan dalam setiap pertanyaan atau pernyataan, menggunakan skala likert. Menurut Sekaran “skala likert didesain

⁴³ Bougie dan Sekaran, *Research Methods for Business: A skill Building Approach*, (New York: John wiley@Sons, 2013)

untuk menelaah seberapa kuat subjek setuju atau tidak setuju dengan pernyataan pada lima titik skala”.

2. Dokumentasi

Dokumentasi adalah metode pengumpulan data dengan cara membuka dokumen-dokumen atau catatan yang dianggap perlu sebagai referensi penelitian. Pengumpulan data dalam penelitian berkaitan dengan Pengaruh Stres Kerja terhadap Kinerja Karyawan dengan *Conscientiousness* sebagai Variabel Moderating pada PT Industri Kapal Indonesia (Persero).

G. Instrumen Penelitian

Instrumen penelitian adalah alat yang digunakan untuk memperoleh dan menginterpretasikan informasi yang diperoleh dari para responden dilakukan dengan menggunakan pola ukur yang sama.⁴⁴ Instrumen dalam penelitian ini menggunakan angket/kuesioner.

Angket disusun dengan memperhatikan responden yang menjadi objek penelitian. Kondisi responden yang rata-rata memiliki pendidikan formal tidak sampai pada perguruan tinggi dipertimbangkan secara serius. Untuk itu, kuesioner disusun dengan sederhana dan semudah mungkin untuk dipahami dan diisi oleh responden. Pertanyaan yang diajukan dalam angket berkisaran 15 pertanyaan/pernyataan.

⁴⁴ Syofian Siregar, *Metode Penelitian Kuantitatif*, (Jakarta: Kencana, 2013), h. 46

Adapun instrumen penelitian sebagai berikut:

Tabel 3.1
Instrumen Penelitian

No .	Varia bel	Definisi Variabel	Indikator	Skala Pengukuran
1.	Stres Kerja (X)	Stres kerja merupakan sebuah kondisi yang menunjukkan terjadinya perubahan perilaku didalam diri individu yang memicu terjadinya emosi dan menurunkan tingkat kekebalan tubuh. (Robbins dan Timothy: 2008).	1. Perilaku pribadi 2. Dukungan sosial 3. Konflik peran 4. Lingkungan buruk 5. Beban kerja 6. Situasi rumah dan pekerjaan (Leung et al, 2007).	Likert
2.	Kinerja Karyawan (Y)	Kinerja karyawan merupakan hasil atau prestasi kerja pegawai yang dinilai dari segi kualitas maupun kuantitas berdasarkan standar kerja yang ditentukan oleh pihak organisasi. Kinerja yang baik adalah kinerja yang optimal, yaitu kinerja yang sesuai standar organisasi dan mendukung tercapainya tujuan organisasi (Budi Setiyawan dan Waridin, 2006: 134). ⁴⁵	1. Kuantitas 2. Kualitas 3. Keandalan 4. Kehadiran 5. Kemampuan bekerja sama (Robert L. Mathis dan John H. Jackson, 2006: 378).	Likert
3.	<i>Conscientiousness</i> (Z)	<i>Conscientiousness</i> yaitu menilai kemampuan individu di dalam organisasi, ketekunan dan motivasi dalam mencapai tujuan (Costa dan McCrae: 1995). ⁴⁶	1. <i>Self-discipline</i> 2. <i>Dutifulness</i> 3. <i>Cautiousness</i> 4. <i>Orderliness</i> 5. <i>Self-efficacy</i> 6. <i>Achievement striving</i> (Costa & McCrae: 1995).	Likert

⁴⁵ Ratna Handayati, *Pengaruh Karakteristik Individu Terhadap Kinerja Karyawan Di Bank Jatim Cabang Lamongan (Suatu Studi Pada Bank Jatim Cabang Lamongan)*, Jurnal Penelitian Ekonomi dan Akuntansi Volume I No. 2, Juni 2016, h. 128

⁴⁶ Sonya Venesianila Fatoni, *Kecenderungan Perilaku Kerja Kontraduktif Ditinjau dari Big Five Personality pada Pegawai Negeri Sipil Dinas Kebudayaan dan Pariwisata Provinsi Jawa Tengah di Semarang*, h. 7

Pada penelitian ini skala pengukuran yang digunakan yaitu skala likert dengan interval 1-5. Skala likert adalah skala yang digunakan untuk mengukur sikap, pendapat dan persepsi seseorang tentang suatu objek atau fenomena tertentu. Pemberian skala juga bertujuan untuk memberikan bobot terhadap masing-masing tingkat kesetujuan pada setiap pertanyaan. Dalam skala likert, jawaban yang mendukung akan diberikan skor tinggi sedangkan jawaban yang kurang mendukung akan diberi skor rendah.⁴⁷

Untuk mengukur variabel Stres Kerja (X), Kinerja Karyawan (Y), dan *Conscientiousness* (Z) digunakan angket dengan alat ukur menggunakan skala likert dengan alternatif jawaban disusun berdasarkan empat kategori, diantaranya: Sangat Setuju (SS), Setuju (S), Kurang Setuju (K), Tidak Setuju (TS), dan Sangat Tidak Setuju (STS).⁴⁸

H. Teknik Pengolahan dan Analisis Data

Teknik analisis data dalam penelitian kuantitatif diarahkan untuk menjawab rumusan masalah atau hipotesis yang telah dirumuskan dalam penelitian. Karena penelitian ini merupakan jenis penelitian kuantitatif maka teknik analisis data yang digunakan yaitu menggunakan analisis statistik yang tersedia. Analisis statistik yang digunakan adalah analisis regresi linier sederhana untuk mengukur pengujian hipotesis. Untuk mengukur variabel-variabel dalam penelitian ini maka peneliti menggunakan *software* SPSS dengan cara memasukkan hasil dari penilaian dan pengukuran variabel yang akan diuji.

⁴⁷ Syofian Siregar, *Metode Penelitian Kuantitatif*, (Jakarta: Kencana, 2014)

⁴⁸ Suryani dan Hendrayadi, *Metode Riset Kuantitatif Teori dan Aplikasi pada Penelitian Bidang Manajemen dan Ekonomi Islam*, (Jakarta: Prenada Media Group, 2015).

1. Uji Validitas dan Uji Realibilitas

a. Uji Validitas

Uji validitas digunakan untuk mengukur tingkat kemampuan suatu instrumen atau yang menjadi sasaran pokok pengukuran pada instrumen tersebut.⁴⁹ Untuk melakukan uji validitas dapat dilakukan dengan melakukan korelasi antar skor butir pertanyaan dengan total variabel.

Pengujian menggunakan satu sisi dengan taraf signifikan 0,05. Hasil r_{hitung} dibandingkan dengan r_{tabel} dimana $df = n-2$ dengan signifikan 5%. Jika $r_{hitung} > r_{tabel}$ maka dikatakan valid.⁵⁰ Untuk menguji valid tidaknya pertanyaan dapat dilakukan melalui program komputer *Excell Statistic Analysis & SPSS*.

b. Uji Realibilitas

Uji Realibilitas merupakan ukuran suatu kestabilan dan konsistensi responden dalam menjawab hal yang berkaitan dengan konstruk-konstruk pertanyaan yang merupakan dimensi suatu variabel dan disusun dalam suatu bentuk kuesioner. Alat ukur yang akan digunakan adalah *Cronbach Alpha* melalui program komputer *Excel Statistic Analysis & SPSS*. Realibilitas suatu konstruk variabel dikatakan baik atau reliabel jika memiliki nilai *Cronbach Alpha* $> 0,60$.⁵¹

2. Uji Asumsi Klasik

Uji asumsi klasik digunakan untuk menganalisis data penelitian sebelum analisis regresi linier. Ada beberapa model pengujian dalam uji asumsi klasik

⁴⁹ Hadi, Beberapa Penerapan Psikologi Dalam Industri, (Yogyakarta: Balai Pembinaan Administrasi Gadjah Mada, 2001), h. 121

⁵⁰ Bhuono Agung Nugroho, Strategi Jitu: Memilih Metode Statistik Penelitian dengan SPSS, h.72

⁵¹ Imam Ghozali, Aplikasi Analisis Multiprivate dengan Program SPSS. 2006, h. 110

yaitu, uji normalitas, uji multikolinearitas, uji heteroskedastisitas dan uji autokorelasi.

a. Uji Normalitas

Pengujian normalitas dilakukan untuk menguji apakah dalam sebuah regresi, variabel bebas dan variabel terikat atau kedua-duanya memiliki distribusi normal atau tidak. Model regresi yang baik adalah yang memiliki distribusi data normal atau mendekati normal.⁵²

b. Uji Multikolinearitas

Uji multikolinearitas merupakan situasi dimana terdapat hubungan yang kuat antara variabel-variabel independen (bebas). Uji multikolinearitas bertujuan untuk menguji apakah dalam model regresi ditemukan adanya korelasi antara variabel bebas (independen).⁵³ Dalam model regresi tidak boleh terjadi korelasi diantara variabel independen. Jika variabel independen saling berkorelasi maka variabel-variabel tidak orthogonal. Variabel orthogonal adalah variabel independen yang nilai korelasi antar sesama variabel independen sama dengan nol.

c. Uji Heteroskedastisitas

Uji Heteroskedastisitas bertujuan untuk menguji apakah dalam model regresi terdapat kesamaan atau perbedaan varians dari satu pengamatan ke pengamatan lain. Jika varians dari residual satu pengamatan ke pengamatan lain

⁵² Imam Ghozali, Aplikasi Analisis Multiprivat dengan Program SPSS. 2006, h. 110

⁵³ Imam Ghozali, Aplikasi Analisis Multiprivat dengan Program SPSS. 2006, h. 105

bersifat tetap, maka disebut homokedastilitas dan jika berbeda disebut heteroskedastisitas.⁵⁴

d. Uji Autokorelasi

Model regresi yang baik seharusnya tidak terjadi autokorelasi. Uji autokorelasi bertujuan untuk menguji apakah dalam model regresi linear ada korelasi antara kesalahan pengganggu pada periode t dengan kesalahan pengganggu pada periode $t-1$ (sebelumnya). Jika terjadi korelasi, itu berarti ada problem autokorelasi. Autokorelasi muncul karena observasi yang berurutan sepanjang waktu berkaitan satu sama lain.⁵⁵

3. Uji Hipotesis

Teknik analisis yang digunakan dalam penelitian ini untuk menguji hipotesis penelitian yang diajukan adalah analisis regresi. Analisis regresi bertujuan untuk menguji atau menjelaskan atau memodelkan hubungan antar variabel (uji koefisien determinasi, uji F dan uji t). Adapun teknik analisis regresi yang digunakan dalam penelitian ini adalah *simple linier regression* dan uji Selisih Mutlak.

a. Analisis Regresi

Penelitian ini menggunakan analisis regresi sederhana. Analisis ini digunakan untuk menunjukkan arah hubungan antara variabel dependen dengan variabel independen. Teknik analisis data yang digunakan dalam penelitian ini adalah regresi sederhana yang dilakukan dengan bantuan program pengolahan data statistik yaitu SPSS v.21 (*Statistik Program for Social Science v. 21*).

⁵⁴ Imam Ghozali, Aplikasi Analisis Multiprivat dengan Program SPSS. 2006, h. 139

⁵⁵ Imam Ghozali, Aplikasi Analisis Multiprivat dengan Program SPSS. 2006, h. 105

Adapun rumus dari regresi linier sederhana (*simple linier regression*) secara umum adalah sebagai berikut:

$$Y = a + b_1 X + e$$

Keterangan:

Y = Kinerja karyawan

a = Konstanta

X = Stres Kerja

b1 = Koefisien regresi

e = *Standard error*.

Pengujian hipotesis kedua dalam penelitian ini melibatkan variabel moderating dengan analisis *Moderated Regression Analysis* (MRA) yang merupakan aplikasi khusus regresi linear berganda dimana dalam persamaan regresinya mengandung unsur interaksi dengan persamaan:

$$Y = a + b_1 X + b_2 Z + b_3 X*Z + e$$

Keterangan:

Y = Kinerja Karyawan

X = Stres Kerja

Z = *Conscientiousness*

b₁-b₃ = Koefisien Regresi

X*Z = Interaksi antara Kinerja Karyawan dengan *Conscientiousness*

e = *Standard error*

b. Koefisien Determinasi (R²)

Koefisien determinasi (R²) pada intinya mengukur seberapa jauh kemampuan model dalam menerangkan variasi variabel dependen. Nilai koefisien determinasi adalah nol dan satu. Nilai (R²) yang kecil berarti kemampuan variabel independen memberikan hampir semua informasi yang dibutuhkan untuk memprediksi variasi variabel dependen. Kelemahan mendasar penggunaan koefisien determinasi adalah bisa terdapat jumlah variabel independen yang

masuk kedalam model. Setiap penambahan satu variabel independen, maka R^2 pasti meningkat tidak peduli apakah variabel tersebut berpengaruh signifikan terhadap variabel dependen atau tidak. Oleh karena itu banyak peneliti menganjurkan untuk menggunakan nilai adjusted R^2 pada saat mengevaluasi mana model regresi terbaik. Tidak seperti R^2 , nilai adjusted R^2 dapat naik atau turun apabila satu variabel independen ditambahkan kedalam model. Dalam penelitian ini, peneliti menggunakan adjusted R^2 agar tidak terjadi bias dalam mengukur seberapa jauh kemampuan model dalam menerangkan variasi variabel dependen.⁵⁶

c. Uji Simultan (Uji F)

Uji statistik F pada dasarnya menunjukkan apakah variabel independen atau bebas yang dimasukkan dalam model mempunyai pengaruh secara bersama-sama terhadap variabel dependen atau terikat.⁵⁷ Uji F atau ANOVA dilakukan dengan membandingkan tingkat signifikansi yang ditetapkan untuk penelitian dengan *probability value* dari hasil penelitian.

d. Uji Parsial (Uji t)

Uji statistik t pada dasarnya menunjukkan seberapa jauh pengaruh suatu variabel penjelas atau independen secara individual dalam menerangkan variasi variabel dependen.⁵⁸ Adapun dasar pengambilan keputusannya adalah:

1. Jika $t_{hitung} > t_{tabel}$, maka stres kerja sebagai variabel independen secara individu berpengaruh terhadap kinerja karyawan sebagai variabel dependen, berarti hipotesis diterima.

⁵⁶ Imam Ghozali, *Aplikasi Analisis Multivariate dengan Program SPSS*. 2006, h. 83

⁵⁷ Imam Ghozali, *Aplikasi Analisis Multiprivat dengan Program SPSS*. 2006, h. 84

⁵⁸ Imam Ghozali, *Aplikasi Analisis Multiprivat dengan Program SPSS*. 2006, h. 84

2. Jika $t_{hitung} < t_{tabel}$, maka stres kerja sebagai variabel independen secara individu tidak berpengaruh terhadap kinerja karyawan sebagai variabel dependen, berarti hipotesis ditolak.

Uji t dilakukan dengan melihat nilai signifikansi dari masing-masing variabel pada hasil regresi dengan tingkat signifikan 0,05 ($\alpha = 5\%$). Jika nilai signifikan lebih besar dari α maka hipotesis ditolak dan jika nilai signifikan lebih kecil dari α maka hipotesis diterima.

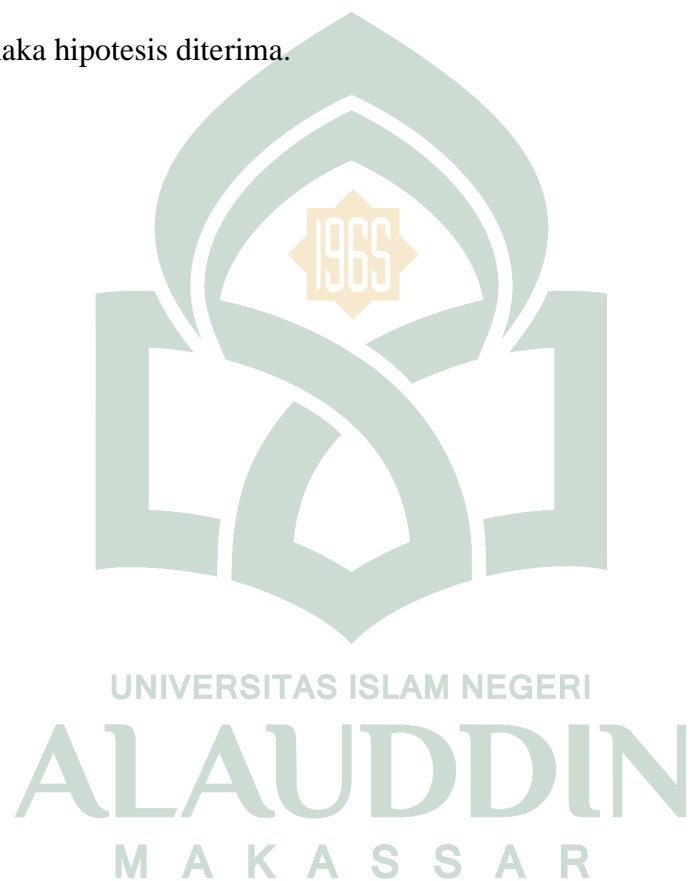

BAB IV

HASIL DAN PEMBAHASAN

A. Gambaran Umum Perusahaan

1. Sejarah Singkat PT Industri Kapal Indonesia (Persero)

Pada tahun 1962 di Makassar dimulai pembangunan proyek galangan kapal yaitu galangan kapal Paotere dan proyek galangan kapal Tallo. Proyek galangan kapal Paotere dibangun oleh departemen perindustrian dasar/pertambangan, dengan maksud untuk membuat kapal-kapal baja yang berkapasitas 2500 ton, sedangkan galangan kapal Tallo dibangun oleh departemen urusan veteran dan demobilitas, yang dimaksudkan untuk membuat kapal-kapal kayu sampai dengan bobot 300 ton. Proyek ini memiliki *slip way* atau fasilitas untuk menaikkan kapal dari laut ke darat, dan sebaliknya menurunkan kapal dari darat ke laut, yang panjangnya 45 meter dan mempunyai daya angkut 500 lt (*lifting ton*).

Pada pertengahan tahun 1963, kegiatan dua proyek ini masing-masing baru pada taraf pengerjaan dasar. Pada waktu itu proyek galangan kapal Paotere belum memiliki peralatan sama sekali, sedangkan proyek galangan kapal Tallo telah memiliki peralatan mesin dan alat-alat lain yang didatangkan dari Polandia. Berhubung karena terbatasnya pembiayaan pada waktu itu maka pemerintah memutuskan untuk menggabungkan kedua proyek tersebut yang lokasinya ± 2 km antara satu dengan yang lainnya dibawah pengawasan departemen perindustrian dasar/pertambangan, kemudian merubah namanya menjadi proyek galangan kapal Makassar yang lokasinya terletak dipantai Paotere kecamatan Tallo bagian utara

kota Makassar atau sekitar 3,5 km dari pusat kota, diatas areal tanah seluas 250.000 m². Dengan diresmikannya proyek tersebut sesuai surat keputusan presiden No.225/1963. Proyek ini dinyatakan proyek sebagai proyek vital.

Dengan terjadinya penggabungan tersebut, maka:

- a. Lokasi bekas proyek galangan kapal Tallo dipindahkan berdampingan dengan bekas proyek galangan kapal Paotere.
- b. Mengadakan *redesigning* yang disesuaikan dengan biaya yang ada dan menitikberatkan pada penyelesaian tahap pertama (bekas proyek galangan kapal) dengan sasaran utama mereparasi dan memelihara kapal-kapal sampai dengan 500 ton.
- c. Menunda pembangunan bekas diteruskan penyelesaiannya pada tahap kedua (rencana perusahaan).

Galangan Kapal Makassar tahap pertama diresmikan oleh Sekretaris Jenderal Departemen Perindustrian yang ada waktu itu diwakili Departemen Pertambangan tepat pada tanggal 7 Maret 1970. Galangan Kapal Makassar ini mempunyai *slipway* horizontal yang terletak di Pantai Paotere kecamatan Tallo bagian utara kota Makassar dengan areal 250.00 m².

PT Industri Kapal Indonesia (Persero) atau disingkat PT IKI (Persero) didirikan berdasarkan Akte Pendirian No. 122 tanggal 29 Oktober 1977, kemudian dirubah dengan akte tertanggal 7 Juli 1979 No.40, dan telah mendapat pengesahan Menteri Kehakiman Republik Indonesia berdasarkan surat keputusan NO. YA5/374/16 tanggal 5 Agustus 1980 serta termuat dalam Berita Negara Republik Indonesia No. 64 tanggal 11 Agustus 1981, tambahan No. 637. Sesuai

dengan akte Perubahan No. 23 tanggal 3 Oktober 1984, yang berkedudukan di Makassar, yang selanjutnya telah mendapat pengesahan dari Menteri Kehakiman RI tertanggal 18 Maret 1985 sesuai Surat Keputusan Nomor C2-1440-HT.01.04 tahun 1985 dan termuat dalam berita negara RI No. 37 tanggal 10 September 1985, perusahaan ini mengalami perubahan nama menjadi “PT Industri Kapal Indonesia (Persero)”, PT Industri Kapal Indonesia yang berpusat di Makassar dan mencakup 4 galangan kapal antara lain sebagai berikut:

- a. Galangan Kapal Gresik (Jawa Timur)
- b. Galangan Kapal Padang (Sumatera Barat)
- c. Galangan Kapal Makassar (Sulawesi Selatan)
- d. Galangan Kapal Bitung (Sulawesi Utara)

Jadi, jelas di sini bahwa Galangan Kapal Makassar sekarang telah menjadi unit produksi dari PT Industri Kapal Indonesia (Persero).

Adapun tujuan didirikannya perusahaan ini sesuai akte perusahaan tersebut adalah untuk turut melaksanakan dan menunjang kebijakan dan program pemerintah di bidang ekonomi dan pembangunan nasional pada umumnya dan khususnya di bidang industri perkapalan serta mesin-mesin dan industri logam dasar lainnya. Untuk mencapai tujuan tersebut, perusahaan menjalankan kegiatan usaha di bidang :

- a. Produksi
 1. Mengolah, merakit dan membuat bahan baku tertentu menjadi kapal, peralatan lepas pantai, alat apung, peralatan dan perlengkapan kapal lainnya.

2. Merawat, mereparasi, merehabilitasi dan konversi (merubah bentuk dan fungsi) segala jenis kapal, peralatan lepas pantai serta alat apung lainnya.
 3. Pabrikasi dan perawatan struktur berat permesinan pabrik dan kegiatan industri lainnya atau sarana produksi dalam sektor industri perkapalan dan atau industri sejenisnya.
- b. Pemberian jasa dengan melaksanakan studi/penelitian, pengembangan, desain *engineering*, angkutan atau perancangan pembuatan kapal, peralatan lepas pantai, alat apung, pengerjaan galangan kapal, pengoperasian pabrik, konstruksi, manajemen, reparasi, pemeliharaan, latihan, pendidikan, konsultasi dan jasa teknis lainnya dalam sektor industri perkapalan atau industri sejenisnya.
- c. Perdagangan dengan menyelenggarakan kegiatan pemasaran baik dalam maupun luar negeri yang berhubungan dengan hasil produksi tersebut di atas dan produk-produk lainnya serta kegiatan impor barang-barang dan suku cadang antara lainnya berupa bahan baku/penolong, komponen dan peralatan produksi.
- d. Melaksanakan kegiatan usaha atau jasa lainnya yang berkaitan dengan produksi, pemberian jasa, perdagangan yang merupakan sarana pelengkap atau penunjang dalam mencapai tujuan perusahaan.⁵⁹

⁵⁹ https://id.wikipedia.org/wiki/Industri_Kapal_Indonesia, diakses pada 30 September 2019

2. Visi dan Misi PT Industri Kapal Indonesia (Persero)

Visi :

Menjadi Perusahaan Galangan Kapal dan Teknik yang kuat dan berdaya saing tinggi.

Misi :

Selalu meningkatkan kualitas yang terbaik berdasar pada pelayanan yang tepat waktu, tepat mutu dan tepat mencakup biaya serta mengutamakan kepuasan pelanggan untuk peningkatan nilai perusahaan.⁶⁰

3. Struktur Organisasi PT Industri Kapal Indonesia (Persero)

Agar aktifitas organisasi yang dijalankan oleh orang-orang yang ada didalam perusahaan dapat berjalan dengan baik, maka di butuhkan struktur organisasi yang menggambarkan suatu sistem kerja yang baik, dimana terdapat batasan- batasan, pembagian tugas, wewenang dan tanggung jawab serta fungsi masing-masing personil dalam perusahaan. Adapun struktur organisasi pada PT Industri Kapal Indonesia (Persero):

UNIVERSITAS ISLAM NEGERI
ALAUDDIN
M A K A S S A R

⁶⁰ www.ikishipyard.com, diakses pada 30 September 2019

Gambar 4.1
Struktur Organisasi

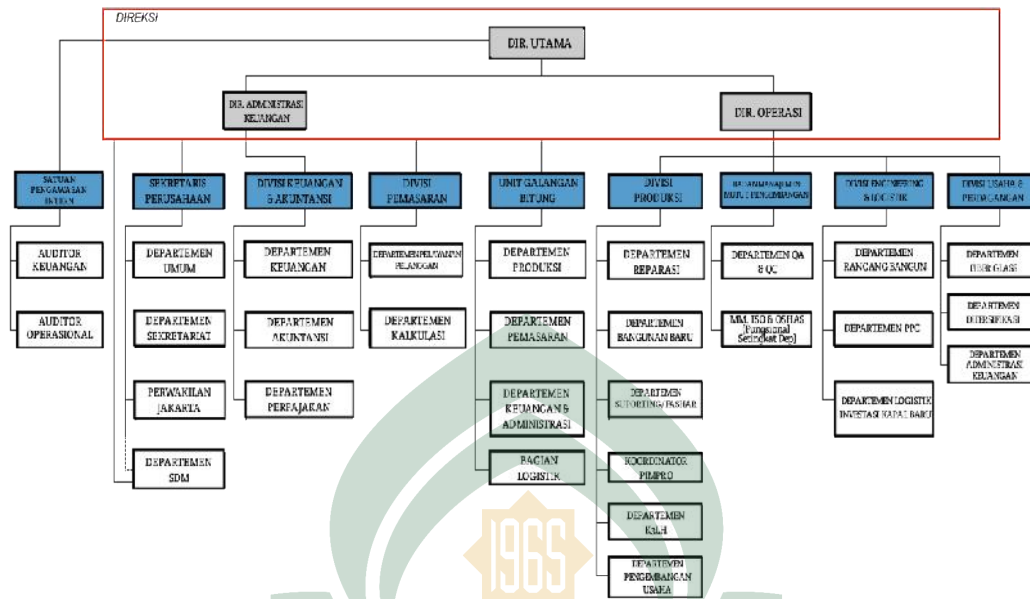

B. Deskripsi Karakteristik Responden

Deskripsi responden adalah penjelasan tentang pegawai pada PT Industri Kapal Indonesia (Persero) sebagai data yang diperlukan untuk mengetahui identitas responden dalam penelitian ini. Responden sebagai objek penelitian yang memberikan interpretasi terhadap karakteristik responden untuk menganalisis pengaruh stres terhadap kinerja karyawan dengan *conscientiousness* sebagai variabel moderating pada PT Industri Kapal Indonesia (Persero).

Responden dalam penelitian ini adalah pegawai PT Industri Kapal Indonesia (Persero) yang keseluruhan populasinya berjumlah 220 karyawan, dari jumlah tersebut hanya diambil 142 karyawan sebagai sampel. Teknik pengambilan sampel dalam penelitian ini adalah sampel acak sederhana dengan menggunakan rumus Slovin. Adapun karakteristik responden dalam penelitian ini adalah sebagai berikut:

1. Responden Menurut Jenis Kelamin

Analisis terhadap responden menurut jenis kelamin dilakukan untuk mengetahui proporsi jenis kelamin responden. Berikut adalah komposisi jenis kelamin responden yang disajikan dalam bentuk tabel sebagai berikut:

Tabel 4.1
Jenis Kelamin Responden

Jenis Kelamin	Jumlah	Persentase (%)
Laki-laki	80	67 %
Perempuan	40	33 %
Total	120	100 %

Sumber: Data Primer yang diolah, 2019

Tabel diatas menunjukkan bahwa responden laki-laki lebih banyak daripada responden perempuan. Dengan jumlah responden laki-laki sebanyak 80 orang dengan tingkat persentase 67% dan responden perempuan sebanyak 40 orang dengan tingkat persentase 33%.

2. Responden Menurut Umur

Umur dalam keterkaitannya dengan kinerja individu di lokasi kerja biasanya adalah sebagai gambaran akan pengalaman dan tanggung jawab individu. Jumlah karyawan berdasarkan umur dapat dilihat pada tabel dibawah ini.

Tabel 4.2
Umur Responden

Umur Responden	Jumlah	Persentase (%)
20-35	94	78 %
36-45	15	12 %
46-65	11	10 %
Total	120	100 %

Sumber: Data Primer yang diolah, 2019

Tabel diatas menunjukkan bahwa dari 120 orang yang dijadikan sampel dalam penelitian ini, mayoritas responden PT Industri Kapal Indonesia (Persero) didominasi oleh ressponden yang berusia 20-35 tahun.

3. Responden Menurut Pendidikan Terakhir

Pendidikan seringkali dipandang sebagai satu kondisi yang mencerminkan kemampuan seseorang. Penyajian data responden berdasarkan pendidikan adalah:

Tabel 4.3
Pendidikan Terakhir Responden

Pendidikan Responden	Jumlah	Persentase %
SMA/SMK	39	32 %
S1	69	58 %
S2	12	10 %
Total	120	100 %

Sumber : Data Primer yang diolah, 2019

Tabel diatas menunjukkan tingkat pendidikan responden, terdapat 39 orang yang berpendidikan SMA/SMK dengan tingkat persentase 32%, yang berpendidikan S1 sebanyak 69 dengan persentase 58%, yang berpendidikan S2 sebanyak 12 dengan persentase 10%.

4. Responden Menurut Masa Kerja

Berikut karakteristik responden berdasarkan masa kerja. Jumlah karyawan berdasarkan masa kerja dapat dilihat pada tabel di bawah ini:

Tabel 4.4
Masa Kerja Responden

Masa Kerja Responden	Jumlah	Persentase %
1-10	100	83 %
11-20	13	11 %
>21	7	6 %
Total	120	100 %

Sumber : Data Primer yang diolah, 2019

Tabel 4.4 diatas menunjukkan bahwa pada penelitian ini karyawan yang paling banyak merespon dengan masa kerja 1-10 tahun sebanyak 100 orang dengan tingkat persentase 83% kemudian disusul masa kerja 11-20 tahun sebanyak 13 orang dengan persentase sebesar 11%, kemudian masa kerja >21 tahun sebanyak 7 orang dengan persentase 6%.

C. Deskripsi Variabel Penelitian

Berikut akan dijelaskan mengenai variabel-variabel yang digunakan dalam penelitian ini, diantaranya variabel Stres Kerja (X) sebagai variabel independen, Kinerja Karyawan (Y) sebagai variabel dependen dan *Conscientiousness* (Z) sebagai variabel moderating.

1 Stres Kerja (X)

Variabel stres kerja di ukur melalui 12 pernyataan yang digunakan dalam penelitian ini. Adapun tanggapan mengenai stres kerja sebagai berikut:

Tabel 4.5
Tanggapan Mengenai Stres Kerja

No	Pernyataan	Skor					Jumlah
		STS	TS	K	S	SS	
1	X1	5	18	26	51	20	120
2	X2	7	24	31	40	18	120
3	X3	11	28	33	38	10	120
4	X4	6	38	31	29	16	120
5	X5	2	28	36	33	21	120
6	X6	5	19	26	46	24	120

7	X7	7	31	32	30	20	120
8	X8	5	29	34	34	18	120
9	X9	5	16	36	39	24	120
10	X10	10	20	26	42	22	120
11	X11	20	33	20	32	15	120
12	X12	13	24	31	31	21	120

Sumber: Data Primer yang diolah, 2019

2 Kinerja Karyawan (Y)

Variabel kinerja karyawan di ukur melalui 8 pernyataan yang digunakan dalam penelitian ini. Adapun tanggapan mengenai kepuasan kerja sebagai berikut:

Tabel 4.6
Tanggapan Mengenai Kinerja Karyawan

No	Pernyataan	Skor					Jumlah
		STS	TS	K	S	SS	
1	Y1	1	3	9	67	40	120
2	Y2	13	55	48			120
3	Y3	0	5	13	64	38	120
4	Y4	1	2	13	60	44	120
5	Y5	2	5	5	66	42	120
6	Y6	1	2	10	58	49	120
7	Y7	0	7	20	66	27	120
8	Y8	2	3	3	65	47	120

Sumber: Data Primer yang diolah, 2019

Pada tabel 4.6 menjelaskan bahwa dari 8 item pernyataan yang telah disediakan oleh peneliti, menunjukkan bahwa pilihan jawaban sebagian besar dari beberapa pernyataan pada variabel Y berada pada keputusan setuju (S) dan sangat setuju (SS), hal ini menandakan bahwa kebanyakan responden menanggapi dengan baik pernyataan mengenai Kinerja Karyawan (X).

3 *Conscientiousness* (Z)

Variabel *conscientiousness* di ukur melalui 9 pernyataan dalam penelitian ini. Adapun tanggapan mengenai *conscientiousness* sebagai berikut:

Tabel 4.7
Tanggapan Mengenai *Conscientiousness*

No	Pernyataan	Skor					Jumlah
		STS	TS	K	S	SS	
1	Z1	1	3	10	68	38	120
2	Z2	1	3	9	64	43	120
3	Z3	1	10	19	59	31	120
4	Z4	0	4	9	55	52	120
5	Z5	1	3	6	56	54	120
6	Z6	1	2	6	72	39	120
7	Z7	0	5	12	67	36	120
8	Z8	2	2	12	73	31	120
9	Z9	0	5	2	64	49	120

Sumber: Data Primer yang diolah, 2019

Pada tabel 4.7 menjelaskan bahwa dari 9 item pernyataan yang telah disediakan oleh peneliti, menunjukkan bahwa pilihan jawaban sebagian besar dari beberapa pernyataan pada variabel Z berada pada keputusan setuju (S) dan sangat setuju (SS), hal ini menandakan bahwa kebanyakan responden menanggapi dengan baik pernyataan mengenai *conscientiousness* (Z).

D. Hasil Analisis Data

1. Uji Validitas dan Uji Realibilitas

a. Uji Validitas

Uji validitas dilakukan untuk mengukur sah atau tidaknya suatu kuesioner. Pengujian ini menggunakan tingkat signifikan 5%. Seluruh pertanyaan dinyatakan valid, apabila $r_{hitung} > r_{tabel}$ (n-2) dengan nilai ketetapan sebesar 0,1966. Adapun hasil uji validitas dalam penelitian ini dapat dilihat sebagai berikut:

Tabel 4.8
Hasil Uji Validitas

Variabel	Item	r-hitung	r-tabel	Keterangan
Stres Kerja (X)	X1	0,611	0,179	Valid
	X2	0,669	0,179	Valid
	X3	0,736	0,179	Valid
	X4	0,771	0,179	Valid
	X5	0,725	0,179	Valid
	X6	0,750	0,179	Valid
	X7	0,806	0,179	Valid
	X8	0,674	0,179	Valid
	X9	0,638	0,179	Valid

	X10	0,668	0,179	Valid
	X11	0,720	0,179	Valid
	X12	0,685	0,179	Valid
Kinerja Karyawan (Y)	Y1	0,758	0,179	Valid
	Y2	0,801	0,179	Valid
	Y3	0,739	0,179	Valid
	Y4	0,705	0,179	Valid
	Y5	0,767	0,179	Valid
	Y6	0,750	0,179	Valid
	Y7	0,684	0,179	Valid
	Y8	0,724	0,179	Valid
Conscientiousness (Z)	Z1	0,709	0,179	Valid
	Z2	0,768	0,179	Valid
	Z3	0,562	0,179	Valid
	Z4	0,728	0,179	Valid
	Z5	0,733	0,179	Valid
	Z6	0,758	0,179	Valid
	Z7	0,681	0,179	Valid
	Z8	0,704	0,179	Valid
	Z9	0,666	0,179	Valid

Sumber: Data Primer yang diolah, 2019

Berdasarkan tabel diatas menunjukkan bahwa seluruh item pertanyaan variabel stres kerja (X), kinerja karyawan (Y) dan *conscientiousness* (Z) memiliki *corrected-total correlation* (r-hitung) > r-tabel yaitu pada taraf signifikan 5% ($\alpha =$

0,05) dan $n = 120$. Oleh karena itu, nilai r -tabel = 0,179 membuktikan bahwa seluruh item pernyataan dalam penelitian ini dinyatakan valid.

b. Uji Realibilitas

Uji realibilitas dilakukan untuk menguji akurasi dan ketetapan dari pengukurannya. Pertanyaan yang digunakan dalam penelitian dinyatakan *reliable* apabila nilai yang telah ditetapkan yaitu *Cronbach's Alpha* > 0,60. Berikut penyajian tabelnya:

Tabel 4.9
Hasil Uji Realibilitas

Variabel	Cronbach's Alpha	N of Items
Stres Kerja (X)	0,907	12
Kinerja karyawan (Y)	0,883	8
<i>Conscientiousness</i> (Z)	0,867	9

Sumber: Data Primer yang Diolah 2019

Hasil output diatas menunjukkan *Cronbach's Alpha* variabel stres kerja (X), kinerja karyawan (Y) dan *conscientiousness* (Z) > 0,60. Hal ini menunjukkan seluruh item pernyataan dalam penelitian ini dinyatakan *reliable* atau konsisten.

2. Uji Asumsi Klasik

a. Uji Normalitas

Uji normalitas dilakukan dengan cara mendeteksi apakah residual berdistribusi normal atau tidak. Cara untuk mengujinya adalah dengan uji statistik dengan melakukan uji *One-Sample Kolmogorov-Smirnov Test*. Adapun hasil uji normalitas adalah sebagai berikut:

Tabel 4.10
Hasil Uji Normalitas

One-Sample Kolmogorov-Smirnov Test

		Unstandardized Residual
N		120
Normal Parameters ^a	Mean	.0000000
	Std. Deviation	4.38851328
Most Extreme Differences	Absolute	.092
	Positive	.055
	Negative	-.092
Kolmogorov-Smirnov Z		1.012
Asymp. Sig. (2-tailed)		.257

a. Test distribution is Normal.

Sumber: Output SPSS 21 (Data Primer diolah 2019)

Hasil pengujian *One Sample Kolmogorov-Smirnov Test* seperti pada tabel 4.10 menunjukkan bahwa nilai probabilitas residual dalam penelitian ini memiliki nilai lebih besar dari 0.05 yaitu 0.257. Hal ini berarti bahwa data residual terdistribusi normal.

b. Uji Multikolinearitas

Uji multikolinearitas bertujuan untuk menguji apakah model regresi ditemukan adanya korelasi antar variabel bebas (independen). Salah satu metode untuk mendiagnosa adanya *multicollinearity* adalah dengan menganalisis nilai *tolerance* dan lawannya *variance inflation factor* (VIF). Nilai *tolerance* yang rendah sama dengan nilai VIF tinggi, karena $VIF = 1/Tolerance$. Nilai cutoff yang dipakai untuk menunjukkan adanya multikolinearitas adalah nilai *tolerance* 0,1

atau sama dengan nilai VIF lebih dari 10.⁶¹ Hasil uji multikolinearitas dapat dilihat pada tabel berikut:

Tabel 4.11
Hasil Uji Multikolinearitas

Coefficients ^a							
Model	Unstandardized Coefficients		Standardized Coefficients	T	Sig.	Collinearity Statistics	
	B	Std. Error	Beta			Tolerance	VIF
(Constant)	5,997	2,206		2,719	,008		
1 Stres Kerja	-,050	,025	-,112	-1,962	,052	,989	1,011
Conscientiounes	,775	,056	,797	13,950	,000	,989	1,011

a. Dependent Variable: Kinerja Karyawan

Sumber: Output SPSS 21 (Data Primer diolah 2019)

Berdasarkan output hasil uji multikolinearitas diperoleh nilai VIF untuk masing-masing variabel independen stres kerja (X) dan *conscientiouness* (Z) < 10,00 dan nilai *tolerance* > 0,10. Maka dapat dinyatakan dalam penelitian ini tidak terjadi gejala multikolinearitas.

c. Uji Heteroskedastisitas

Uji heteroskedastisitas dilakukan untuk menguji ada tidaknya heteroskedastisitas pada penelitian ini yaitu jika *variance* dari residual satu pengamatan kepengamatan lain tetap, maka regresi disebut homokedastisitas dan berbeda disebut heteroskedastisitas. Berikut ini pengujian dapat dilihat pada tabel dibawah ini:

⁶¹ Imam Ghazali, Aplikasi Analisis Multiprivat dengan Program SPSS. 2006, h. 105

Tabel 4.12
Hasil Uji Heteroskedastitas

Coefficients^a

Model		Unstandardized Coefficients		Standardized Coefficients	t	Sig.
		B	Std. Error	Beta		
1	(Constant)	4.319	1.508		2.863	.005
	Stres Kerja	.019	.021	.092	.942	.348
	Conscientiousness	-.082	.042	-.191	-1.958	.053

a. Dependent Variable: RES2

Sumber: Output SPSS 21 (Data Primer diolah 2019)

Berdasarkan output tabel 4.12 diatas menunjukkan nilai signifikansi variabel stres kerja (X) sebesar 0.348. Variabel *conscientiousness* (Z) sebesar 0.053. Semua nilai signifikansi variabel diatas lebih besar dari 0.05, artinya tidak terjadi gejala heteroskedastisitas.

d. Uji Autokorelasi

Uji autokorelasi digunakan untuk menguji suatu model apakah antara masing-masing variabel bebas saling memengaruhi. Dalam penelitian ini cara yang digunakan untuk menguji ada atau tidaknya korelasi antar variabel adalah uji *Durbin Watson (DW Test)*, hasil pengujian korelasi dapat dilihat berikut ini:

Tabel 4.13
Hasil Uji Autokorelasi

Model Summary^b

Model	R	R Square	Adjusted R Square	Std. Error of the Estimate	Durbin-Watson
1	.793 ^a	.629	.622	2,861	2,658

a. Predictors: (Constant), Conscientiounes, Stres Kerja

b. Dependent Variable: Kinerja Karyawan

Sumber: Outpus SPSS 21 (Data Primer diolah 21019)

Berdasarkan tabel output “*Model Summary*” diatas diketahui nilai *Durbin Watson* adalah sebesar 2,658 pada taraf signifikan 5% dengan rumus (K;N). Adapun jumlah variabel independen dalam penelitian ini adalah 2 atau $K = 2$ sementara jumlah sampel atau $N = 120$. Maka diperoleh nilai table *Durbin Watson* dL sebesar 1,665 dan dU 1,734 Karena nilai *Durbin Watson* sebesar 2,658 lebih besar dari nilai dL dan dU maka sebagaimana dasar pengambilan keputusan dalam uji *durbin watson*, dapat disimpulkan bahwa tidak terdapat masalah atau gejala autokorelasi.

3. Uji Hipotesis

Teknik yang digunakan dalam penelitian ini untuk menguji hipotesis penelitian yang diajukan adalah analisis regresi. Analisis regresi bertujuan untuk menguji atau menjelaskan atau memodelkan hubungan antara variabel (uji koefisien determinasi, uji F dan uji t). Adapun teknik analisis regresi yang digunakan dalam penelitian ini adalah:

a. Analisis Regresi

Analisis regresi dalam penelitian ini menggunakan dua teknik analisis, pertama analisis regresi linear sederhana dan *moderated regression analysis* (MRA). Adapun hasil pengujiannya adalah sebagai berikut:

Tabel 4.14
Hasil Regresi Linear Sederhana
Coefficients^a

Model		Unstandardized Coefficients		Standardized Coefficients	T	Sig.
		B	Std. Error	Beta		
1	(Constant)	33,807	1,542		21,921	,000
	Stres Kerja	-,014	,041	-,030	-,328	,744

a. Dependent Variable: Kinerja Karyawan

Sumber: Output SPSS 21 (Data Primer diolah 2019)

Nilai 33,807 merupakan angka konstan yang mempunyai arti bahwa jika tidak ada Stres Kerja (X) maka nilai konsistensi Kinerja Karyawan (Y) adalah 33,807.

Nilainya sebesar -0,014 merupakan angka koefisien regresi. Angka ini mengandung arti bahwa setiap penambahan 1 % tingkat Stres Kerja (X), maka Kinerja Karyawan (Y) akan menurun sebesar -0,14.

Karena nilai koefisien regresi bernilai minus (-), maka dengan demikian dapat dikatakan bahwa Stres Kerja (X) berpengaruh negatif terhadap Kinerja Karyawan (Y). Sehingga persamaan regresinya adalah $Y = 33,807 - 0,014 X$.

Untuk menguji pengaruh hubungan *conscientiousness* sebagai variabel moderasi digunakan analisis regresi *Moderated Regression Analysis*. Berdasarkan hasil analisis *Moderated Regression Analysis* diperoleh hasil regresi sebagai berikut:

Tabel 4.15
Hasil *Moderated Regression Analysis*

Coefficients^a

Model		Unstandardized Coefficients		Standardized Coefficients	T	Sig.
		B	Std. Error	Beta		
1	(Constant)	-12.026	5.092		-2.362	.020
	Stres Kerja	.573	.160	1.201	3.577	.001
	Conscientiousness	1.183	.136	1.215	8.721	.000
	Stres Kerja*Conscientiosness	.114	.004	1.397	3.509	.001

a. Dependent Variable: Kinerja Karyawan

Sumber: Output SPSS 21 (Data Primer diolah 2019)

Berdasarkan hasil pengolahan data pada tabel 4.15 diperoleh hasil persamaan regresi sebagai berikut:

$$Y = -12.026 + 0.573 X + 1.183 Z + 0.114 X*Z$$

Persamaan *Moderated Regression Analysis* (MRA) tersebut dapat diinterpretasikan sebagai berikut:

- 1) Nilai konstanta sebesar -12.026 menyatakan bahwa jika variabel stres kerja dianggap konstan, maka kinerja karyawan bernilai -12.026.
- 2) Koefisien regresi linear untuk variabel stres kerja sebesar 0.573 artinya jika nilai stres kerja meningkat 1% maka nilai variabel kinerja karyawan juga akan meningkat sebesar 0.573. Arah hubungan antara stres kerja dan kinerja karyawan searah (+), dimana meningkatnya stres kerja akan meningkatkan pula kinerja seorang karyawan.
- 3) Koefisien regresi linear untuk variabel *conscientiousness* sebesar 1.183 artinya jika nilai *conscientiousness* meningkat 1% maka nilai variabel

kinerja karyawan juga akan meningkat sebesar 1.183. Arah hubungan antara *conscientiousness* dan kinerja karyawan searah (+), dimana meningkatnya nilai *conscientiousness* maka kinerja karyawan juga ikut meningkat.

- 4) Uji Interaksi atau Uji *Moderated Regression Analysis (MRA)* Adalah Uji dari aplikasi analisis regresi linear dimana persamaannya mengandung interaksi (perkalian dua/lebih variabel independen). Koefisien regresi interaksi sebesar 0.114 artinya jika nilai *conscientiousness* meningkat 1% maka nilai variable kinerja karyawan juga akan meningkat sebesar 0.114.

b. Koefisien Determinasi (R^2)

Koefisien determinasi (R^2) pada intinya mengukur seberapa jauh kemampuan model dalam menerangkan variasi dependen. Nilai koefisien determinasi adalah antara nol dan satu. Nilai R^2 yang kecil berarti kemampuan variabel independen dalam menjelaskan variasi variabel dependen sangat terbatas.

Adapun hasil pengujiannya sebagai berikut:

Tabel 4.16
Hasil Koefisien Determinasi Persamaan I
Model Summary

Model	R	R Square	Adjusted R Square	Std. Error of the Estimate
1	.319 ^a	.102	.094	4.40707

a. Predictors: (Constant), Stres Kerja

Sumber: Output SPSS 21 (Data Primer diolah 2019)

Berdasarkan hasil uji koefisien determinasi untuk persamaan regresi linear sederhana pada tabel 4.16 angka *Adjusted R Square* menunjukkan koefisien

determinasi atau peranan *variance* (variabel independen dalam hubungan dengan variabel dependen) dengan angka *Adjusted R Square* sebesar 0.094 menunjukkan bahwa 9,4% variabel kinerja karyawan yang bisa dijelaskan oleh variabel stres kerja, sisanya 90,6 % kinerja karyawan dipengaruhi oleh variabel lain yang tidak diteliti.

Tabel 4.17
Hasil Koefisien Determinasi Persamaan II

Model Summary				
Model	R	R Square	Adjusted R Square	Std. Error of the Estimate
1	.810 ^a	.655	.647	2.75300

a. Predictors: (Constant), Stres Kerja*Conscientiosness, Conscientiousness, Stres Kerja

Sumber: Output SPSS 21 (Data Primer diolah 2019)

Berdasarkan hasil uji koefisien determinasi untuk persamaan regresi *moderated regression analysis* seperti pada tabel 4.17 angka *Adjusted R Square* sebesar 0,647 menunjukkan bahwa kinerja karyawan bisa dijelaskan oleh variabel interaksi, stres kerja, dan *conscientiousness* sebesar 64,7% sisanya 35,3% dijelaskan oleh faktor lain yang dari luar model penelitian ini.

Berdasarkan hasil uji koefisien determinasi untuk dua persamaan diatas menunjukkan bahwa *R square* sebesar 0.102 atau 10,2% dan setelah adanya variabel moderasi angka *R square* mengalami peningkatan sebesar 0.655 atau 65,5 %. Dengan melihat hasil diatas, dapat disimpulkan bahwa dengan adanya *Conscientiousness* (Variabel Moderating) akan dapat memperkuat hubungan Stres Kerja terhadap Kinerja Karyawan.

c. Uji Simultan (Uji F)

Uji F dilakukan untuk mengetahui pengaruh variabel independen (stres kerja dan *conscientiousness*) secara simultan terhadap perubahan nilai variabel dependen (kinerja karyawan) dengan hasil pengujian sebagai berikut:

Tabel 4.18
Hasil Uji F

ANOVA^b

Model		Sum of Squares	Df	Mean Square	F	Sig.
1	Regression	1672.704	3	557.568	73.568	.000 ^a
	Residual	879.162	116	7.579		
	Total	2551.867	119			

a. Predictors: (Constant), Stres Kerja*Conscientiosness, Conscientiousness, Stres Kerja

b. Dependent Variable: Kinerja Karyawan

Sumber: Output SPSS 21 (Data Primer diolah 2019)

1. Berdasarkan output SPSS tabel ANOVA diatas diperoleh nilai sig. sebesar 0,000. Berdasarkan pengambilan keputusan dilihat dari nilai sig. jika nilai $\text{sig} < 0,05$ maka variabel independen memiliki pengaruh simultan atau memiliki pengaruh secara bersama-sama terhadap variabel dependen. Dari tabel diatas diperoleh nilai sig. sebesar $0,000 < 0,05$. Maka dapat disimpulkan bahwa hipotesis diterima yang artinya variabel stres kerja (X) dan *conscientiousness* (Z) berpengaruh secara simultan terhadap kinerja karyawan pada PT Industri Kapal Indonesia (Persero).
2. Berdasarkan perbandingan nilai F hitung dan F tabel diperoleh nilai F sebesar 73.568. Sesuai dengan pengambilan keputusan dalam uji F simultan jika nilai $F_{\text{hitung}} > F_{\text{tabel}}$ maka variabel independen dalam penelitian memiliki pengaruh secara simultan terhadap variabel dependen. Untuk mengetahui nilai F tabel maka menggunakan rumus $(K ; n-K)$, $K=2$,

$n=120$ maka K ; $n-K = 2$; $120-2$: (118) diperoleh nilai F_{tabel} sebesar 3.070. Karena nilai F_{hitung} sebesar $73.568 > F_{\text{tabel}}$ 3.070 maka sesuai dengan dasar pengambilan keputusan F_{tabel} artinya variabel stres kerja (X) dan *conscientiousness* (Z) berpengaruh secara simultan terhadap kinerja karyawan pada PT Industri Kapal Indonesia (Persero).

d. Uji Parsial (Uji t)

Uji t dilakukan untuk menunjukkan seberapa jauh pengaruh variabel independen secara individual dalam menerangkan variasi variabel dependen. Pengujian ini dilakukan dengan membandingkan t_{hitung} dengan t_{tabel} pada taraf nyata $\alpha = 0,05$. Apabila hasil perhitungan t_{hitung} lebih besar dari t_{tabel} ($t_{\text{hitung}} > t_{\text{tabel}}$) atau probabilitas kesalahan lebih kecil dari 5% ($\text{sig.} < 0,05$) maka dapat dinyatakan bahwa X berpengaruh terhadap Y. Dengan hasil pengujian sebagai berikut:

Tabel 4.19
Hasil Uji Parsial (Uji t) Persamaan I
Coefficients^a

Model		Unstandardized Coefficients		Standardized Coefficients	t	Sig.
		B	Std. Error	Beta		
1	(Constant)	5,997	2,206		2,719	,008
	Stres Kerja	-,050	,025	-,112	-1,962	,052

a. Dependent Variable: Kinerja Karyawan
Sumber: Output SPSS 21 (Data Primer diolah 2019)

Dari hasil analisis uji hipotesis (uji t) pada tabel 4.19 menunjukkan t_{hitung} sebesar -1,962 dengan nilai signifikansi 0.052 (signifikan) dan koefisien regresi sebesar -0,050. Hal ini berarti bahwa stres kerja mempunyai pengaruh terhadap kinerja karyawan.

Tabel 4.20
Hasil uji t Persamaan II

Coefficients ^a						
Model		Unstandardized Coefficients		Standardized Coefficients	T	Sig.
		B	Std. Error	Beta		
1	(Constant)	-12.026	5.092		-2.362	.020
	Stres Kerja	.573	.160	1.201	3.577	.001
	Conscientiousness	1.183	.136	1.215	8.721	.000
	Stres Kerja*Conscientiosness	.114	.004	1.397	3.509	.001

a. Dependent Variable: Kinerja Karyawan

Sumber: Output SPSS 21 (Data Primer diolah 2019)

Berdasarkan hasil uji signifikansi nilai t seperti pada tabel 4.20 menunjukkan bahwa variabel moderating yakni interaksi antara stres kerja dengan *conscientiousness* menunjukkan nilai t_{hitung} sebesar 3.509 dengan tingkat signifikan 0.001 lebih kecil dari 0.05. Hal ini berarti bahwa kehadiran *conscientiousness* yang memoderasi hubungan stres kerja terhadap kinerja karyawan mampu untuk meningkatkan atau memperkuat kinerja karyawan.

E. Pembahasan Hasil Penelitian

1. Pengaruh stres kerja terhadap kinerja karyawan pada PT Industri Kapal Indonesia (Persero)

Dari analisis hasil penelitian dan pembahasan yang telah dilakukan, maka dapat diketahui bahwa variabel stres kerja berpengaruh terhadap variabel kinerja karyawan. Hal ini dibuktikan dengan uji t yang menunjukkan taraf signifikansi lebih kecil. Penelitian ini berarti mendukung hipotesis yang diajukan bahwa “stres

kerja berpengaruh terhadap kinerja karyawan pada PT Industri Kapal Indonesia (Persero)”

Oleh karena itu, hasil dari penelitian yang dilakukan dengan uji t dan juga sesuai dengan jawaban dari responden pada PT Industri Kapal Indonesia (Persero) menunjukkan bahwa adanya pengaruh antara stres kerja terhadap kinerja karyawan. Namun dalam hal ini pengaruhnya sangat kecil dan berpengaruh negatif. Pengaruh negatif ini bermakna semakin tinggi stres kerja seorang karyawan maka akan berpengaruh terhadap menurunnya kinerja karyawan, begitupun sebaliknya semakin menurunnya stres kerja seorang karyawan maka akan berpengaruh terhadap peningkatan kinerja karyawan.

Alasannya dapat terlihat pada kuesioner yang diajukan kepada 120 responden dengan mayoritas menjawab setuju. Hal ini berarti indikator yang terdapat dalam stres kerja berpengaruh terhadap kinerja karyawan dalam bekerja. Semakin tinggi stres yang dirasakan karyawan maka semakin tinggi pula resiko yang dihadapi yang dapat menimbulkan hasil positif maupun negatif yang dapat mempengaruhi kinerja karyawan.

Stres kerja sangat berpengaruh terhadap kinerja karyawan karena dapat menghambat kinerja perusahaan. Karyawan dengan tingkat stres kerja yang tinggi akan berakibat buruk terhadap pekerjaannya dan sangat beresiko terhadap perusahaan karena tidak diimbangi dengan tanggung jawab serta nilai-nilai untuk melaksanakan semua peraturan yang ada di perusahaan tersebut. Karyawan yang sering mengalami stres kerja tidak dapat mengatur waktu serta adanya desakan

waktu, adanya tekanan yang berlebihan seperti tumpukan pekerjaan sehingga dapat menurunkan kinerja karyawan.

Stres dalam Islam bukanlah sesuatu yang harus ditakuti atau dihindari. Namun Islam mengajarkan kepada manusia bahwa tututan atau ujian hidup ini merupakan sesuatu yang harus dijalani sebagai bagian dari proses kehidupan itu sendiri. Allah berfirman dalam surah Al – Ankabuut/29: 2-3

أَحْسِبَ النَّاسُ أَنْ يُتْرَكُوا أَنْ يَقُولُوا ءَامَنَّا وَهُمْ لَا يُفْتَنُونَ ﴿٢﴾ وَلَقَدْ فَتَنَّا الَّذِينَ
 مِنْ قَبْلِهِمْ فَلَيَعْلَمَنَّ اللَّهُ الَّذِينَ صَدَقُوا وَلَيَعْلَمَنَّ الْكٰذِبِينَ ﴿٣﴾

Terjemahnya:

Apakah manusia itu mengira bahwa mereka dibiarkan saja dengan mengatakan: “Kami telah beriman”, sedang mereka tidak diuji lagi (2) Dan sesungguhnya Kami telah menguji orang-orang yang sebelum mereka, maka sesungguhnya Allah mengetahui orang-orang yang benar dan sesungguhnya Dia mengetahui orang-orang yang dusta (3)”⁶²

Pada ayat ini mengemukakan bahwa ujian yang mesti mereka tempuh itu bermacam-macam. Umpamanya perintah berhijrah, berjihad dijalan Allah, mengerjakan tugas-tugas dalam rangka menegakkan taat kepada Allah, dan bermacam-macam musibah. Semua cobaan itu dimaksudkan untuk menguji siapakah diantara mereka yang sungguh-sungguh beriman dengan ikhlas dan siapa yang berjiwa munafik. Begitu pula untuk mengetahui apakah mereka termasuk orang yang kokoh pendiriannya atau orang yang masih bimbang dan ragu sehingga iman mereka masih rapuh.

⁶² Departemen Agama RI, Alquraan Al Karim dan Terjemahan. Bandung, Jabal, 2014

Orang-orang yang beriman dan berpegang teguh dengan keimanannya akan menghadapi berbagai macam penderitaan dan kesulitan. Mereka sabar dan tabah menahan penderitaan itu. Demikianlah umpamanya Bani Israil yang beriman, setelah diuji oleh Allah dengan berbagai macam siksaan yang diberikan Fir'aun kepadanya. Umat Nabi Isa as yang beriman juga tidak luput dari azab dan kesengsaraan. Semuanya menjadi contoh dan pelajaran bagi umat beragama Islam ini. Diriwayatkan oleh Bukhari, Abu Daud dan Nasa'i bahwa suatu waktu pernah para sahabat mengadu penderitaan mereka kepada Rasulullah tentang penderitaan yang dialaminya. Rasulullah hanya menjawab: "Orang-orang sebelum kamu juga mengalami hal seperti ini, bahkan lebih hebat lagi."⁶³

Melihat penjelasan tafsir di atas sudah seharusnya sebagai seorang Muslim yang beriman, stres kerja bukanlah masalah yang besar dan menjadi problema kehidupan yang berkepanjangan. Namun stres yang dihadapi di dunia pekerjaan harus dijadikan sebagai sarana mendekatkan diri kepada Allah agar dapat terhindar dari beban dan pikiran yang berat serta dapat dijadikan sebagai sebuah proses kehidupan agar kita menjadi lebih matang menghadapi kehidupan di dunia dan juga di akhirat.

Dengan demikian dapat disimpulkan bahwa berdasarkan pengujian terhadap 120 responden karyawan PT Industri Kapal Indonesia (Persero) adanya bukti untuk menerima H1 bahwa terdapat pengaruh negatif antara stres kerja terhadap kinerja karyawan pada PT Industri Kapal Indonesia (Persero). Hal ini sejalan dengan penelitian terdahulu yang dilakukan sebelumnya yang disimpulkan

⁶³ Departemen Agama RI, Al Qur'an dan Tafsirnya Jilid VIII, h. 256-257.

bahwa stres kerja individu dan stres kerja organisasi secara simultan berpengaruh positif dan signifikan terhadap kinerja karyawan.

2. Pengaruh stres kerja terhadap kinerja karyawan yang dimoderasi oleh *conscientiousness* pada PT Industri Kapal Indonesia (Persero)

Dari hasil pengujian yang menunjukkan bahwa H2 variabel *conscientiousness* memiliki pengaruh yang memperkuat hubungan variabel stres kerja terhadap kinerja karyawan. Berdasarkan hasil penelitian tersebut membuktikan bahwa stres kerja serta *conscientiousness* akan mempengaruhi kinerja karyawan pada PT Industri Kapal Indonesia (Persero). Dengan demikian maka hipotesis pertama (H2) diterima. Hasil pengujian ini sejalan dengan hasil penelitian Shabrina dan Yurnalis pada tahun 2016, dengan hasil penelitian bahwa *challenge stressors* dengan *conscientiousness* sebagai variabel moderasi berpengaruh signifikan terhadap kinerja karyawan PT. PLN (Persero) Area Banda Aceh.

Adapun alasan pendukung stres kerja berpengaruh positif dan signifikan terhadap kinerja karyawan pada PT Industri Kapal Indonesia (Persero) jika dimoderasi oleh *conscientiousness* karena karyawan yang memiliki sifat *conscientiousness* memiliki banyak nilai prestasi yang terkait, seperti rasa keberhasilan, dan cenderung menghabiskan upaya untuk mengatasi berbagai macam masalah yang berhubungan dengan pekerjaan yang mereka hadapi. Faktor *conscientiousness* merupakan faktor yang menggambarkan perilaku pencapaian tujuan dan kemampuan mengendalikan dorongan yang diperlukan dalam kehidupan sosial. Dengan demikian ketika karyawan mengalami stres kerja, orang

yang *conscientiousness*, dimana dimensi ini dimiliki oleh individu yang cenderung lebih berhati-hati dalam melakukan suatu tindakan atau penuh pertimbangan dalam mengambil sebuah keputusan, teratur serta mementingkan pencapaian prestasi akan mengalokasikan lebih banyak sumber daya. Misalnya, lebih banyak menghabiskan waktu dan energi yang mereka miliki dalam menghadapi stres tersebut, dalam rangka memenuhi persyaratan kinerja karyawan dan mendapatkan prestasi, sehingga menyebabkan kinerja yang lebih baik.

Jika dalam melaksanakan pekerjaan, seorang karyawan memiliki kedisiplinan dan tanggung jawab yang tinggi serta mampu mengelola pekerjaan dengan baik, maka sifat kepribadian *conscientiousness* yang dimiliki karyawan justru akan memperkuat kinerja seorang karyawan yang disebabkan oleh stres dalam melakukan pekerjaan yang ditugaskan.

BAB V

PENUTUP

A. Kesimpulan

Berdasarkan hasil penelitian yang dilakukan oleh peneliti dengan judul “Pengaruh Stres Kerja Terhadap Kinerja Karyawan dengan *Conscientiousness* Sebagai Variabel Moderating Pada PT Industri Kapal Indonesia (Persero)”, maka dapat ditarik kesimpulan sebagai berikut:

1. Variabel stres kerja berpengaruh negatif dan signifikan terhadap kinerja karyawan. Semakin tinggi stres kerja seorang karyawan maka akan berpengaruh terhadap menurunnya kinerja karyawan, begitupun sebaliknya semakin menurunnya stres kerja seorang karyawan maka akan berpengaruh terhadap peningkatan kinerja karyawan.
2. Variabel stres kerja, *conscientiousness* berpengaruh positif dan signifikan terhadap kinerja karyawan dan *conscientiousness* memoderasi hubungan antara stres kerja dengan kinerja karyawan. Ini berarti bahwa dengan adanya *conscientiousness* dapat memperkuat kinerja karyawan akibat dari stres kerja. Pengaruh *conscientiousness* terhadap hubungan stres kerja dengan kinerja karyawan maka akan meningkatkan kinerja karyawan.

B. Saran

Penulis menyadari bahwa penelitian ini masih jauh dari kata sempurna, oleh sebab itu penulis berharap kepada penelitian selanjutnya untuk lebih menyempurnakan hasil penelitian ini yang tentunya merujuk pada hasil penelitian yang sudah ada dengan harapan supaya penelitian yang dihasilkan dapat lebih

baik dari sebelumnya. Melalui tahapan analisis dari penelitian ini maka dapat diberikan sara sebagai berikut:

1. Bagi PT Industri Kapal Indonesia (Persero) agar tetap memaksimalkan nilai perusahaan yang bergerak dibidang industri perkapalan dan tetap memberikan reward kepada karyawan yang bekerja pada perusahaan secara maksimal serta memperhatikan keluhan-keluhan dari karyawan agar karyawan lebih bersemangat, berdedikasi terhadap perusahaan, antusias dan merasa dihormati dan dihargai sehingga ia lebih meningkatkan kontribusi kinerja karyawan yang mengarah pada peningkatan mutu dan nilai perusahaan tetap terjaga.
2. Bagi peneliti diharapkan penelitian ini dapat dimanfaatkan dengan sebaik mungkin untuk rujukan penelitian selanjutnya yang berhubungan dengan sumber daya manusia.
3. Peneliti selanjutnya hendaknya menambah variabel lain, sehingga peneliti selanjutnya dapat melihat variabel-variabel lain yang dapat berpengaruh terhadap kinerja karyawan, sehingga hasil penelitian selanjutnya dapat menjelaskan masalah dengan porsi yang lebih besar.

DAFTAR PUSTAKA

Al-Qur'anul Karim

Departemen Agama RI, Al Qur'an dan Tafsirnya Jilid VIII

Adawiyah, Robiyatul dan Siswanto. Stres Kerja Pengaruhnya Terhadap Kinerja Karyawan Dengan Kepuasan Kerja Sebagai Variabel Mediasi, *Jurnal El-Dinar* Vol. 3, No 1, 2015.

Algifari. *Statistika Induktif untuk Ekonomi dan Bisnis*. Yogyakarta: AM YKPN, 2003.

Bachroni, Mohammad dan Sahlan Asnawi, *Stres Kerja Buletin Psikologi*, VII, No. 2, 2011.

Bougie dan Sekaran. Edisi 5, *Research Methods for Business: A skill Building Approach*. New York: John Wiley & Sons, 2013.

Bouhler, Patricia. *Alpha Teach Yourself: Management Skills dalam 24 jam*. Jakarta: Prenada, 2007.

Darrylia Jennyfer Darwin, Pengaruh Motivasi dan Stres Kerja Terhadap Kinerja dengan Keterlibatan Kerja sebagai Variabel Intervening (Studi pada Karyawan Bagian Produksi PT. Fitrafood Internasional).

Ekawarna. *Manajemen Konflik dan Stres*. Jakarta: PT Bumi Aksara, 2018.

Fatoni, Sonya Venesianila. Kecenderungan Perilaku Kerja Kontraduktif Ditinjau dari Big Five Personality pada Pegawai Negeri Sipil Dinas Kebudayaan dan Pariwisata Provinsi Jawa Tengah di Semarang.

Febrina, Rosinta dan Dwi Ariani. Pengaruh Kualitas Layanan Terhadap Kepuasan Pelanggan dalam Membentuk Loyalitas Pelanggan. Jakarta, 2010.

Hadi. *Beberapa Penerapan Psikologi Dalam Industri*. Yogyakarta: Balai Pembinaan Administrasi Gadjah Mada, 2001.

Herlia, Puspitosari. Pengaruh stress pada work outcomes dilihat dari peranan felt challenge dan psychological strain (studi kasus pada perawat di rumah sakit dr. Oen Solo Baru).

<https://id.m.wikipedia.org>. *Industri Kapal Indonesia*. Diakses pada pukul 07.46 WITA, 19 Desember 2018.

<https://sinta.unud.ac.id>. Diakses pada pukul 07.51 WITA, 19 Desember 2018.

<http://www.slideshare.net/mobile/anmeyshie/lazaruss-theory>. Diakses pada pukul 21.07 WITA, 29 Desember 2018.

Ivancevich, John M dkk. *Perilaku dan Manajemen Organisasi*. Jakarta: Erlangga, 2007.

Kasiram, Moh. *Metodologi Penelitian*. Malang: UIN Malang Press, 2008.

Mangkunegara, Prabu Anwar. *Manajemen Sumber Daya Manusia Perusahaan*. Bandung: PT Remaja Rosdakarya, 2011.

Mardianto, Ice Kamela dan Lindawati. Pengaruh Kepribadian (The Big five personality) dan Stresss Kerja Terhadap Organizational citizenship behavior (Pada Karyawan Bank Nagari Cabang Utama Padang).

Mathis dan Jackson. *Human Resources Management: Manajemen Sumber Daya Manusia*. Jakarta: Salemba Empat, 2006.

Merlin Kurniati dan Prastyo Widyo Iswara. Pengaruh Stres Kerja, Lingkungan Kerja, dan Budaya Organisasi Terhadap Kinerja Dosen.

Novi Sely Prabowo dan Azis Fathoni. Pengaruh Kepuasan Kerja dan Stres Kerja terhadap Engagement Employee dengan Turnover sebagai Variabel Intervening pada PT Ara Shoes Semarang. *Jurnal Manajemen*.

Nugroho, Bhuono Agung. *Strategi Jitu: Memilih Metode Statistik Penelitian denan SPSS*. Yogyakarta: ANDI, 2005.

Ratna, Handayati. Pengaruh Karakteristik Individu Terhadap Kinerja Karyawan Di Bank Jatim Cabang Lamongan (Suatu Studi Pada Bank Jatim Cabang Lamongan). *Jurnal Penelitian Ekonomi dan Akuntansi*. Vol. I No. 2, 2016.

Robbins, Stephen P. *Perilaku Organisasi: Konsep, Kontroversi, Aplikasi*, Jilid 1, Edisi 8, Jakarta: Prenhallindo, 2001.

- Robbins, Stephen P. *Perilaku Organisasi (Organizational Behavior)*, Cet.4
Jakarta: Salemba Empat, 2016.
- Rustiarini, Ni Wayan. Sifat Kepribadian Sebagai Pemoderasi Hubungan Stres Kerja dan Perilaku Disfungsional Audit. *Jurnal Akuntansi dan Keuangan Indonesia*. Vol. 11, No. 1, 2014.
- Shabrina dan Yurnalis. Pengaruh Challenge Stressors Dan Hindrance Stressors Terhadap Kinerja Dengan Conscientiousness Sebagai Variabel Moderasi Pada Karyawan PT. PLN (Persero) Area Banda Aceh. *Jurnal Ilmiah Mahasiswa Ekonomi Manajemen*. Vol. 1:1, 57-74, 2016.
- Siregar, Syofian. *Metode Penelitian Kuantitatif*. Jakarta: Kencana, 2013.
- Soleha, Lilis Karnita. Peranan Stressor Dalam Menentukan Tingkat Stres Kerja Yang Dimoderasi Oleh Tipe Kepribadian Dan Pengaruhnya Terhadap Kinerja (Survey Pada Pimpinan Bank Perkreditan Rakyat. *Jurnal Manajemen/Tahun XIV*, No. 01: 57-6, 2010.
- Sonya Venesianila Fatoni. Kecenderungan Perilaku Kerja Kontraduktif Ditinjau dari Big Five Personalitiy pada Pegawai Negeri Sipil Dinas Kebudayaan dan Pariwisata Provinsi Jawa Tengah di Semarang.
- Studiislamkomprehensif.blogspot.com. Diakses pada pukul 07.54 WITA, 19 Desember 2018.
- Sugiyono. *Metode Penelitian Bisnis*. Bandung: CV. Alfabeta, 2003.
- Suhartini, Eka. *Islamic Human Resource Management*. Makassar: Alauddin University Press, 2015.
- Suningsih, Patricia Dhiana Paramita, Moh. Mukeri. Effect of Career Development Opportunity, Empowerment of Employees and Work Culture on the Performance of Employees Sekretariat Daerah Kota Semarang.
- Suryani dan Hendrayadi. *Metode Riset Kuantitatif Teori dan Aplikasi pada Penelitian Bidang Manajemen dan Ekonomi Islam*. Jakarta: Prenada Media Group, 2015.

Timpe, A. Dalle. *Kinerja*. Jakarta: PT. Elex Media Komputindo, 2002.

Triatna, Cipi. *Perilaku Organisasi*. Bandung: PT. Remaja Rosdakarya, 2015.

Wibowo. *Manajemen Kinerja*. Depok: Rajawali Pers, 2017.

Wicaksono, Arief Tri dan Jun Surjanti. “Pengaruh Dimensi Kepribadian Terhadap Kinerja Karyawan Dengan Pelatihan Sebagai Variabel Mediasi Studi Pada PT Gresik Cipta Sejahtera”, *jurnal BISMA – Bisnis dan Manajemen*. Vol. 8 No. 2, 2016

www.ikishipyard.com. Diakses pada tanggal 34 Oktober 2019

Yusuf, Muri. *Metode Penelitian Kuantitatif, Kualitatif, dan Penelitian Gabungan*. Jakarta: Kencana, 2014.

Yusuf, S., dan Nurihsan, J. *Teori Kepribadian*. Bandung: Remaja Rosdakarya, 2007.



L

A

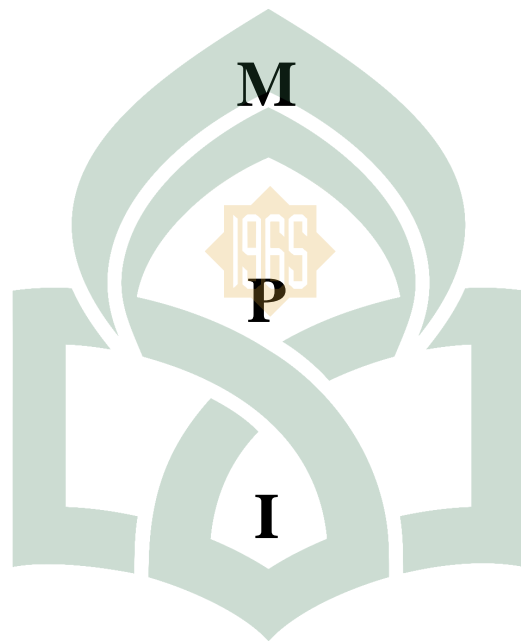

M

P

I

UNIVERSITAS ISLAM NEGERI

ALAUDDIN

M A K A S S A R

A

N

Lampiran 1:

Kuesioner Penelitian

Assalamualaikumwarahmatullahi. Wr. Wb.

Bapak/Ibu/Sdr/I yang saya hormati, saya mahasiswa Universitas Islam Negeri (UIN) Alauddin Makassar sedang melakukan penelitian di kantor PT Industri Kapal Indonesia (Persero). Penelitian yang saya lakukan berjudul "Pengaruh Stres Kerja terhadap Kinerja Karyawan dengan *Conscientiousness* sebagai Variabel Moderasi pada PT Industri Kapal Indonesia (Persero). Penelitian ini merupakan rancangan dalam pembuatan skripsi.

Saya memohon kesediaan Bapak/Ibu/Sdr/i untuk meluangkan waktu sejenak guna mengisi angket (kuesioner) ini. Saya berharap Bapak/Ibu/Sdr/i menjawab dengan leluasa, sesuai dengan apa yang Bapak/Ibu/Sdr/i rasakan, lakukan dan alami, bukan apa yang seharusnya atau yang ideal. Bapak/Ibu/Sdr/i diharapkan menjawab dengan jujur dan terbuka, sebab tidak ada jawaban yang benar atau salah. Sesuai dengan kode etik penelitian, saya menjamin kerahasiaan semua data. Kesediaan Bapak/Ibu/Sdr/i mengisi angket ini adalah bantuan yang tak ternilai bagi saya. Akhirnya, saya sampaikan terima kasih atas kerjasamanya.

Petunjuk Pengisian

Bapak/Ibu/Sdr/i Sesuai dengan yang Bapak/Ibu/Sdr/i ketahui, berilah penilaian terhadap diri anda sendiri dengan jujur dan apa adanya berdasarkan pertanyaan atau pernyataan dibawah ini dengan cara memberi tanda checklist (√) salah satu dari lima kolom, dengan keterangan sebagai berikut:

SS : Sangat Setuju
S : Setuju
K : Kurang Setuju
TS : Tidak Setuju
STS : Sangat Tidak Setuju

Identitas Responden

Nama (**Boleh Menggunakan Inisial**) :
Jenis Kelamin : L / P *Lingkari salah satu
Umur :
Pendidikan Terakhir :
Masa Kerja :

1. Variabel Stres Kerja (X)

No	PERTANYAAN	SS	S	K	TS	STS
	PERILAKU PRIBADI					
1	Apakah anda pernah merasa tidak memahami dengan jelas apa yang diharapkan dari pekerjaan yang anda lakukan ?					
2	Apakah anda pernah merasa pekerjaan yang ditemui membosankan dan berulang-ulang ?					
	DUKUNGAN SOSIAL					
3	Apakah anda pernah merasa kurangnya keamanan kerja yang dimiliki ?					
4	Apakah anda pernah merasa rekan kerja disekeliling banyak yang kurang mendukung pekerjaan anda ?					
	KONFLIK PERAN					
5	Apakah anda pernah merasa sering terjebak diantara tuntutan yang bertentangan dengan atasan anda ?					
6	Apakah anda pernah merasa bertentangan pendapat dengan rekan kerja ?					
	LINGKUNGAN BURUK					
7	Apakah anda pernah merasa lingkungan tempat anda bekerja tidak kondusif ?					
8	Apakah anda pernah merasa penataan ruang kerja di kantor anda tidak tertata dengan rapi ?					
	BEBAN KERJA					
9	Apakah anda pernah merasa terlalu banyak pekerjaan yang harus anda kerjakan pada jam kerja ?					
10	Apakah anda pernah merasa pekerjaan yang anda lakukan beresiko tinggi ?					
	SITUASI RUMAH DAN PEKERJAAN					
11	Apakah anda pernah merasa tidak didukung oleh keluarga ?					
12	Apakah anda merasa pengabdian kepada instansi bertentangan dengan waktu bersama keluarga ?					

2. Variabel Kinerja Karyawan (Y)

No	PERNYATAAN	SS	S	K	TS	STS
	KUANTITAS					
1	Saya selalu mampu mengerjakan pekerjaan meskipun ada kesulitan.					
2	Saya selalu menyelesaikan pekerjaan sesuai dengan target yang sudah ditetapkan.					
	KUALITAS					
3	Saya mengerjakan semua pekerjaan sesuai dengan SOP yang ditentukan.					
	KEHANDALAN					
4	Saya merasa pekerjaan saya sudah sesuai dengan skill yang saya miliki.					
5	Saya memiliki kemampuan dalam menyelesaikan pekerjaan yang memberikan manfaat terhadap organisasi.					
	KEHADIRAN					
6	Saya selalu masuk kerja pada hari kerja kecuali ada hal diluar dugaan.					
7	Saya selalu mengikuti rapat.					
	KEMAMPUAN BEKERJA SAMA					
8	Saya dapat bekerjasama dengan rekan kerja dalam hal melaksanakan tugas dan kewajiban.					

3. Variabel *Conscientiousness* (Z)

No	PERNYATAAN	SS	S	K	TS	STS
	<i>SELF-DISCIPLINE</i> (Disiplin Diri)					
1	Saya selalu disiplin dan tidak suka menunda pekerjaan sehingga tugas yang diberikan selesai tepat pada waktunya.					
2	Saya tekun dan teliti dalam menyelesaikan tugas/pekerjaan.					
	<i>DUTIFULNESS</i> (Tanggung Jawab)					
3	Saya merasa memiliki banyak tanggung jawab yang melebihi kemampuan saya dalam pekerjaan.					
	<i>CAUTIOUSNESS</i> (Kehati-hatian)					
4	Saya selalu berpikir sebelum mengambil tindakan atau keputusan.					

	<i>ORDERLINESS (Keteraturan)</i>					
5	Setiap tugas yang diberikan perlu direncanakan secara maksimal.					
6	Saya melakukan pekerjaan secara tepat dan cermat.					
	<i>SELF-EFFICACY (Kecukupan Diri)</i>					
7	Saya mampu menyelesaikan tugas/pekerjaan secara individu maupun kelompok.					
8	Saya merasa bahwa pekerjaan saya memuaskan pimpinan.					
	<i>ACHIEVEMENT STRIVING (Keinginan untuk Berprestasi)</i>					
9	Saya berusaha mendapatkan hasil yang maksimal disetiap tugas/pekerjaan yang di lakukan.					

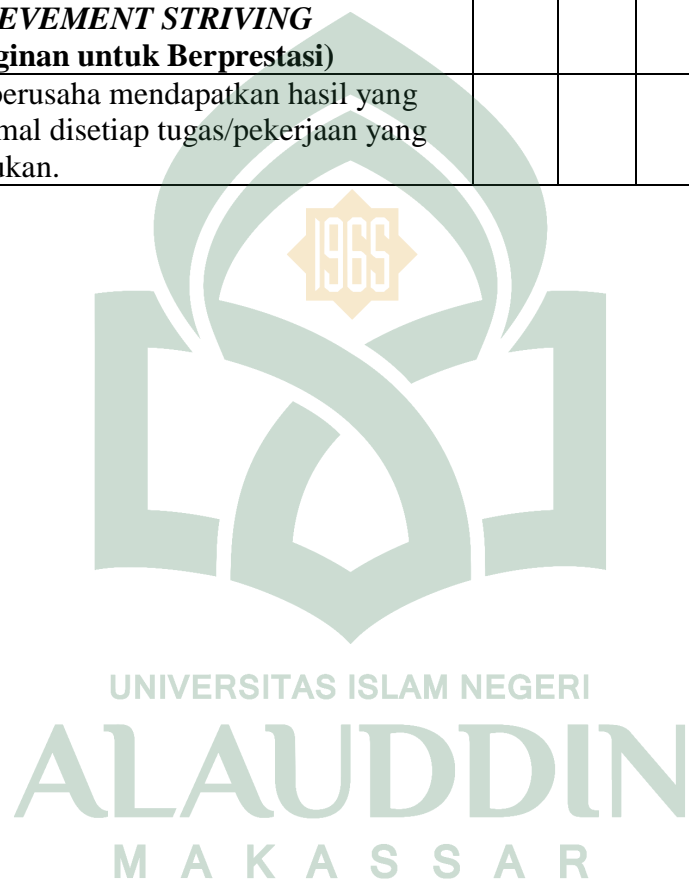

41	Perempuan	26	S1	5 Tahun	3	2	2	2	3	2	3	3	2	2	2	2	28	5	5	5	5	5	5	5	5	5	40	4	4	4	4	4	5	4	5	38	
42	Laki-laki	28	S1	6 Tahun	3	3	3	3	3	3	3	3	3	3	3	3	36	4	5	5	5	5	4	4	4	36	4	4	4	4	4	4	4	4	36		
43	Laki-laki	25	S1	3 Tahun	4	3	3	3	3	3	3	3	3	3	3	37	4	4	4	4	4	4	4	4	4	32	4	4	4	4	4	4	4	4	36		
44	Laki-laki	26	S1	4 Tahun	1	2	2	2	3	3	3	3	3	3	3	31	4	4	4	4	4	4	4	4	4	32	4	4	4	4	4	4	4	4	36		
45	Laki-laki	35	S1	11 Tahun	1	1	1	1	1	1	1	1	1	1	1	12	4	4	4	4	4	4	4	4	4	32	4	4	4	4	4	4	4	4	36		
46	Laki-laki	27	S1	5 Tahun	3	3	3	3	3	3	3	3	3	3	3	36	4	4	4	4	4	4	4	4	4	32	4	4	4	4	4	4	4	4	36		
47	Perempuan	21	SMA	1 Tahun	4	5	4	4	3	4	4	4	3	4	4	3	46	4	4	2	3	4	4	4	4	29	4	3	4	5	5	4	4	3	4	36	
48	Perempuan	23	S1	2 Tahun	5	4	3	4	4	4	5	2	3	4	4	4	46	4	5	4	4	3	4	2	4	30	3	4	4	5	4	4	4	5	5	38	
49	Perempuan	22	SMA	1 Tahun	4	5	2	4	2	4	2	2	4	5	2	2	38	4	3	4	4	2	5	4	5	31	4	4	2	5	5	4	4	4	4	36	
50	Laki-laki	40	S1	8 Tahun	3	2	4	3	4	4	3	5	4	4	1	1	38	4	4	5	4	4	5	4	4	34	4	4	4	4	5	4	4	3	5	37	
51	Perempuan	25	D3	2 Tahun	5	3	3	2	2	3	2	4	4	2	1	2	33	4	3	3	3	4	4	3	4	28	3	4	5	4	4	4	4	3	5	36	
52	Laki-laki	37	S1	6 Tahun	1	1	2	2	2	2	2	2	4	4	2	2	26	5	5	5	5	5	5	5	5	40	5	5	5	5	5	5	5	5	5	45	
53	Laki-laki	31	S1	10 Tahun	5	5	4	4	5	5	4	4	5	5	4	4	54	5	5	4	4	5	5	4	4	36	5	5	5	4	4	5	5	5	4	42	
54	Laki-laki	23	SMA	5 Tahun	5	4	3	5	4	3	5	4	3	5	4	3	48	5	4	3	5	4	3	5	4	33	3	5	4	3	5	4	3	5	4	36	
55	Laki-laki	28	S1	6 Tahun	3	3	4	4	5	5	3	5	4	5	4	3	48	3	5	4	3	5	4	3	5	32	4	3	5	4	3	5	4	4	5	37	
56	Laki-laki	23	SMA	1 Tahun	5	4	4	5	5	5	4	4	5	4	5	4	54	5	4	5	5	4	4	5	5	37	4	5	4	5	5	4	5	4	5	41	
57	Laki-laki	51	S2	20 Tahun	5	5	5	5	5	5	5	5	5	5	5	5	60	5	5	5	5	5	5	5	40	5	5	5	5	5	5	5	5	5	5	45	
58	Laki-laki	45	S1	7 Tahun	2	4	4	5	3	5	5	4	4	5	4	5	50	5	5	4	4	5	4	5	5	37	4	4	5	5	4	4	5	5	4	40	
59	Laki-laki	45	Sma	10 Tahun	2	2	3	4	4	5	5	4	5	5	4	5	48	4	5	4	5	4	5	4	5	36	4	5	4	4	4	5	5	5	5	41	
60	Laki-laki	28	S1	2 Tahun	4	2	3	2	2	2	3	2	3	2	3	30	4	4	4	3	4	4	4	4	31	4	4	3	4	4	4	4	4	4	4	35	
61	Laki-laki	29	S1	3 Tahun	4	4	3	3	3	4	3	3	4	4	1	4	40	4	5	5	5	5	5	5	5	39	4	5	5	5	5	4	5	5	4	42	
62	Laki-laki	31	S1	6 Tahun	4	5	4	4	4	4	2	2	4	2	4	4	43	4	5	5	5	2	4	4	5	34	4	5	4	4	5	5	5	4	5	41	
63	Laki-laki	35	S1	4 Tahun	4	3	4	2	4	5	4	3	4	2	4	3	42	2	4	3	5	3	3	4	4	28	5	4	5	4	3	4	3	2	5	35	
64	Laki-laki	31	S2	6 Tahun	5	4	3	4	4	3	4	3	5	4	5	3	47	5	4	4	3	4	3	4	4	31	5	4	5	4	4	4	3	3	4	36	
65	Laki-laki	33	S1	4 Tahun	4	5	4	4	4	4	4	3	3	4	5	48	5	5	5	5	4	3	4	4	35	4	4	5	4	5	5	5	5	5	42		
66	Laki-laki	31	S1	4 Tahun	3	4	3	2	4	4	4	4	4	5	2	4	43	4	4	4	4	5	4	4	5	34	4	4	5	4	5	5	4	5	5	41	
67	Laki-laki	23	S1	1 Tahun	3	5	4	5	3	4	4	2	3	4	4	3	44	4	3	2	5	4	4	2	5	29	5	4	5	4	5	4	3	3	5	38	
68	Perempuan	21	SMA	1 Tahun	4	4	3	2	3	4	5	4	4	4	3	2	42	4	4	4	3	4	4	5	5	33	4	5	3	5	5	4	4	4	4	38	
69	Laki-laki	24	S1	1 Tahun	4	4	2	2	2	1	2	1	2	1	2	1	24	4	4	4	4	4	4	4	5	33	4	5	2	4	4	5	4	4	4	4	36
70	Laki-laki	26	S1	2 Tahun	2	2	1	2	2	2	1	2	1	2	2	1	20	4	4	4	4	4	4	4	5	33	4	5	2	4	4	5	4	4	4	4	36
71	Laki-laki	29	S1	4 Tahun	2	2	3	3	3	2	2	2	2	2	2	2	27	5	4	4	4	4	4	5	34	5	5	4	5	5	5	4	4	4	4	41	
72	Laki-laki	30	S1	3 Tahun	4	4	2	3	3	1	1	2	1	1	4	4	30	5	4	4	4	5	4	4	4	34	5	5	2	5	5	4	4	4	5	39	
73	Laki-laki	29	SMA	2 Tahun	5	5	4	3	2	4	3	3	3	5	2	4	43	5	5	5	3	4	5	4	5	36	4	5	5	4	5	4	4	4	5	41	
74	Laki-laki	23	SMA	2 Tahun	4	4	2	3	2	2	2	2	2	1	2	4	30	4	5	4	5	5	5	4	37	4	5	4	5	5	5	4	4	4	4	40	
75	Perempuan	25	S1	3 Tahun	3	3	2	2	3	4	2	4	4	3	1	2	33	4	4	4	4	4	5	4	5	34	5	4	4	4	5	4	4	4	4	38	
76	Laki-laki	21	SMA	2 Tahun	3	3	3	3	3	3	3	3	3	3	1	2	33	4	5	5	5	5	5	4	4	37	5	5	5	5	5	5	5	5	5	45	
77	Perempuan	24	SMK	3 Tahun	2	2	1	3	3	2	2	2	1	3	1	2	24	5	5	4	4	4	5	4	5	36	5	4	4	5	5	4	5	4	4	40	
78	Laki-laki	23	SMA	1 Tahun	4	3	3	2	3	4	3	3	3	2	2	2	34	4	3	3	4	4	4	4	4	30	4	4	3	4	4	4	4	4	4	35	
79	Perempuan	45	S1	11 Tahun	4	4	4	4	3	4	3	4	4	4	3	3	44	4	5	5	5	5	5	4	5	38	5	5	4	5	5	5	5	4	5	43	
80	Laki-laki	30	SMA	9 Tahun	2	2	1	2	1	2	2	1	1	2	2	2	20	2	1	2	2	1	2	2	1	13	2	1	2	2	1	2	2	1	2	15	

81	Perempuan	25	S1	3 Tahun	4	4	2	2	3	3	2	3	4	5	1	3	36	3	4	4	4	5	4	4	32	4	4	4	5	4	4	4	5	4	38	
82	Laki-aki	29	S1	3 Tahun	4	3	4	3	4	4	4	4	4	4	4	4	46	4	4	3	4	4	4	4	31	4	4	4	4	4	4	4	4	4	36	
83	Laki-aki	53	S1	25 Tahun	4	4	2	4	4	4	4	4	4	3	4	4	45	4	4	4	4	4	4	4	32	5	5	5	5	5	5	5	4	4	43	
84	Laki-aki	40	S1	7 Tahun	4	3	3	3	3	3	3	3	3	3	3	2	36	4	4	4	4	5	5	4	5	35	5	5	3	5	4	4	5	4	4	39
85	Laki-aki	52	S2	15 Tahun	2	4	2	2	2	5	2	2	4	5	2	2	34	5	4	4	4	5	5	4	2	33	4	4	4	4	4	4	4	5	37	
86	Perempuan	21	S/MK	1 Tahun	4	4	4	4	4	4	2	2	4	2	2	2	40	5	5	5	5	5	5	5	40	4	5	5	5	4	3	5	4	5	40	
87	Laki-aki	25	S1	2 Tahun	3	2	2	2	3	3	2	2	2	2	2	3	28	4	4	4	4	3	4	3	4	30	4	4	3	4	4	4	4	4	4	35
88	Laki-aki	54	S1	20 Tahun	3	4	4	2	2	2	4	3	3	5	3	4	39	4	4	4	4	4	4	4	4	32	4	4	3	4	4	4	4	4	4	35
89	Perempuan	41	S1	12 Tahun	4	4	4	4	4	4	4	4	4	4	4	4	48	4	4	4	4	4	3	4	31	4	4	4	4	4	4	4	4	4	36	
90	Laki-aki	22	S/MA	2 Tahun	2	5	5	4	4	4	3	5	2	4	2	4	44	4	4	4	4	5	5	4	34	3	3	4	4	3	4	2	3	4	30	
91	Laki-aki	29	S1	3 Tahun	4	3	2	3	2	3	3	2	3	4	2	2	33	4	4	5	4	4	4	4	33	4	4	4	4	4	4	4	5	37		
92	Laki-aki	48	S1	10 Tahun	3	4	2	3	2	3	4	3	3	4	3	4	38	3	4	4	3	2	4	2	4	26	4	3	4	4	4	4	3	4	34	
93	Laki-aki	24	S/MA	2 Tahun	1	2	3	1	2	1	1	1	2	1	1	1	17	1	1	2	1	1	1	2	1	10	1	2	1	2	2	1	2	1	2	14
94	Laki-aki	55	S1	23 Tahun	4	3	4	4	4	4	4	3	4	3	3	3	44	4	4	4	4	4	3	4	31	4	4	4	4	3	4	3	4	3	4	34
95	Perempuan	27	S/MA	7 Tahun	3	3	2	2	3	3	3	3	3	3	3	3	34	3	5	5	5	5	3	4	35	4	4	3	4	4	4	4	4	4	35	
96	Laki-aki	38	S1	8 Tahun	5	5	5	5	5	5	5	5	5	5	5	5	60	5	5	5	5	5	5	5	40	5	5	5	5	5	5	5	5	5	45	
97	Laki-aki	22	S/MA	5 Tahun	4	3	4	4	4	4	3	4	4	4	4	4	46	4	4	4	4	4	4	4	32	5	4	4	5	5	4	4	4	4	39	
98	Laki-aki	27	S/MA	2 Tahun	4	3	3	3	3	4	4	3	3	3	5	5	43	5	5	3	4	4	5	5	35	4	5	4	5	5	5	5	4	5	42	
99	Perempuan	25	S1	1 Tahun	3	3	3	3	3	3	3	3	3	3	3	3	36	4	4	4	4	4	3	4	31	4	4	4	4	4	4	4	4	4	36	
100	Perempuan	24	S/MA	2 Tahun	4	1	1	3	5	5	3	5	5	1	2	2	37	5	5	5	5	5	5	5	40	5	5	5	5	5	5	5	4	4	4	42
101	Perempuan	42	S1	12 Tahun	4	1	1	3	5	5	3	5	5	1	1	1	35	5	5	5	5	5	4	5	39	5	5	5	5	5	5	5	5	5	45	
102	Laki-aki	48	S1	15 Tahun	4	1	1	3	5	5	3	5	5	1	1	1	35	5	5	5	5	5	4	5	39	5	5	5	5	5	5	5	4	4	44	
103	Laki-aki	52	S2	20 Tahun	4	2	1	2	2	2	1	1	2	4	2	1	24	4	4	4	5	4	3	4	4	32	4	4	5	4	4	4	5	5	40	
104	Laki-aki	45	S1	12 Tahun	4	4	4	5	2	2	4	5	5	5	5	5	50	3	2	4	4	5	5	5	33	5	5	3	4	5	5	5	5	42		
105	Laki-aki	25	S/MA	2 Tahun	5	4	4	5	5	5	5	5	4	4	4	4	54	5	3	4	5	3	3	3	4	30	5	5	3	3	3	4	4	3	34	
106	Perempuan	34	S1	8 Tahun	3	4	4	5	4	5	5	4	4	3	4	3	48	5	5	5	5	5	5	5	40	5	5	5	5	5	5	3	4	5	42	
107	Perempuan	33	S1	5 Tahun	4	4	4	4	4	3	3	3	4	5	5	5	47	5	5	5	3	4	4	4	34	5	4	4	3	4	4	4	5	5	38	
108	Laki-aki	43	S1	7 Tahun	2	2	2	2	2	2	2	2	2	2	2	2	24	2	2	2	2	2	2	2	16	2	2	2	2	2	2	2	2	2	2	18
109	Laki-aki	29	S/MA	3 Tahun	4	4	4	4	4	4	4	4	5	5	5	5	51	5	5	4	5	4	5	4	37	3	3	3	5	4	5	5	5	5	38	
110	Laki-aki	48	S1	6 Tahun	3	3	3	4	3	5	5	5	5	5	5	5	51	5	5	5	5	5	4	3	4	36	5	4	5	4	5	4	3	3	3	36
111	Laki-aki	25	S/MA	3 Tahun	3	3	3	3	3	3	3	3	3	3	3	3	36	3	3	3	4	5	3	3	27	5	5	4	4	4	4	5	4	4	39	
112	Laki-aki	57	S2	20 Tahun	5	5	5	5	5	5	5	5	5	5	5	5	60	5	5	5	5	5	5	5	40	5	5	5	5	5	5	5	5	5	45	
113	Laki-aki	21	S/MA	1 Tahun	2	2	2	2	2	1	2	2	2	2	4	3	26	4	3	4	4	5	5	5	35	5	3	4	3	3	4	5	4	4	35	
114	Laki-aki	36	S1	5 Tahun	5	5	5	4	3	4	3	4	3	4	5	5	50	5	5	5	5	5	4	4	38	4	4	4	4	3	5	5	5	5	39	
115	Perempuan	25	S/MA	4 Tahun	5	5	5	5	5	5	3	3	3	3	4	4	50	4	4	5	5	5	3	3	34	3	3	3	5	5	5	5	5	5	39	
116	Laki-aki	35	S1	6 Tahun	2	2	2	2	4	4	4	4	4	4	5	5	42	5	5	5	5	5	5	5	40	4	4	4	4	5	3	4	5	4	37	
117	Laki-aki	25	S/MA	2 Tahun	4	4	4	4	4	4	3	3	5	5	5	5	50	5	5	5	5	5	5	5	40	4	2	2	2	2	4	5	4	4	29	
118	Laki-aki	34	S1	4 Tahun	1	1	3	2	4	5	2	2	3	4	5	4	36	4	3	5	5	3	4	4	30	2	4	5	3	4	5	2	4	2	31	
119	Laki-aki	34	S/MA	11 Tahun	5	5	5	5	5	5	5	5	5	4	4	4	57	5	5	5	3	4	5	4	35	4	5	3	4	5	4	5	4	5	39	
120	Laki-aki	25	S/MA	2 Tahun	2	3	4	5	5	5	2	3	2	4	5	45	5	5	5	5	5	3	4	37	4	4	5	5	5	5	3	4	5	40		

Lampiran 3:

Uji Validitas dan Uji Reabilitas

Hasil Pengujian Validitas

Variabel	Item	r-hitung	r-tabel	Keterangan
Stres Kerja (X)	X1	0,611	0,179	Valid
	X2	0,669	0,179	Valid
	X3	0,736	0,179	Valid
	X4	0,771	0,179	Valid
	X5	0,725	0,179	Valid
	X6	0,750	0,179	Valid
	X7	0,806	0,179	Valid
	X8	0,674	0,179	Valid
	X9	0,638	0,179	Valid
	X10	0,668	0,179	Valid
	X11	0,720	0,179	Valid
	X12	0,685	0,179	Valid
Kinerja Karyawan (Y)	Y1	0,758	0,179	Valid
	Y2	0,801	0,179	Valid
	Y3	0,739	0,179	Valid
	Y4	0,705	0,179	Valid
	Y5	0,767	0,179	Valid
	Y6	0,750	0,179	Valid
	Y7	0,684	0,179	Valid

	Y8	0,724	0,179	Valid
<i>Conscientiousness</i> (Z)	Z1	0,709	0,179	Valid
	Z2	0,768	0,179	Valid
	Z3	0,562	0,179	Valid
	Z4	0,728	0,179	Valid
	Z5	0,733	0,179	Valid
	Z6	0,758	0,179	Valid
	Z7	0,681	0,179	Valid
	Z8	0,704	0,179	Valid
	Z9	0,666	0,179	Valid

Hasil Pengujian Realibilitas

Variabel	Cronbach's Alpha	N of Items
Stres Kerja (X)	0,907	12
Kinerja karyawan (Y)	0,883	8
<i>Conscientiousness</i> (Z)	0,867	9

UNIVERSITAS ISLAM NEGERI
ALAUDDIN
 MAKASSAR

Lampiran 4:

Uji Asumsi Klasik

Hasil Uji Normalitas

One-Sample Kolmogorov-Smirnov Test

		Unstandardized Residual
N		120
Normal Parameters ^a	Mean	.0000000
	Std. Deviation	4.38851328
Most Extreme Differences	Absolute	.092
	Positive	.055
	Negative	-.092
Kolmogorov-Smirnov Z		1.012
Asymp. Sig. (2-tailed)		.257

a. Test distribution is Normal.

Hasil Uji Multikolinearitas

Coefficients^a

Model	Unstandardized Coefficients		Standardized Coefficients	t	Sig.	Collinearity Statistics	
	B	Std. Error	Beta			Tolerance	VIF
(Constant)	5,997	2,206		2,719	,008		
1 Stres Kerja	-,050	,025	-,112	-1,962	,052	,989	1,011
Conscientiounes	,775	,056	,797	13,950	,000	,989	1,011

a. Dependent Variable: Kinerja Karyawan

Hasil Uji Heteroskedastisitas

Coefficients^a

Model		Unstandardized Coefficients		Standardized Coefficients	t	Sig.
		B	Std. Error	Beta		
1	(Constant)	4.319	1.508		2.863	.005
	Stres Kerja	.019	.021	.092	.942	.348
	Conscientiousness	-.082	.042	-.191	-1.958	.053

a. Dependent Variable: RES2

Hasil Uji Autokorelasi

Model Summary^b

Model	R	R Square	Adjusted R Square	Std. Error of the Estimate	Durbin-Watson
1	.793 ^a	.629	.622	2,861	2,658

a. Predictors: (Constant), Conscientiounes, Stres Kerja

b. Dependent Variable: Kinerja Karyawan

Lampiran 5:

Uji Hipotesis

Hasil Regresi Linear Sederhana

Coefficients^a

Model		Unstandardized Coefficients		Standardized Coefficients	T	Sig.
		B	Std. Error	Beta		
1	(Constant)	33,807	1,542		21,921	,000
	Stres Kerja	-,014	,041	-,030	-,328	,744

a. Dependent Variable: Kinerja Karyawan

Hasil Moderate Regression Analysis

Coefficients^a

Model		Unstandardized Coefficients		Standardized Coefficients	T	Sig.
		B	Std. Error	Beta		
1	(Constant)	-12.026	5.092		-2.362	.020
	Stres Kerja	.573	.160	1.201	3.577	.001
	Conscientiousness	1.183	.136	1.215	8.721	.000
	Stres Kerja*Conscientiosness	.114	.004	1.397	3.509	.001

a. Dependent Variable: Kinerja Karyawan

Hasil Koefisien Determinasi Persamaan I

Model Summary

Model	R	R Square	Adjusted R Square	Std. Error of the Estimate
1	.319 ^a	.102	.094	4.40707

a. Predictors: (Constant), Stres Kerja

Hasil Koefisien Determinasi Persamaan II

Model Summary

Model	R	R Square	Adjusted R Square	Std. Error of the Estimate
1	.810 ^a	.655	.647	2.75300

a. Predictors: (Constant), Stres Kerja*Conscientiosness, Conscientiosness, Stres Kerja

Hasil Uji F

ANOVA^b

Model		Sum of Squares	df	Mean Square	F	Sig.
1	Regression	1672.704	3	557.568	73.568	.000 ^a
	Residual	879.162	116	7.579		
	Total	2551.867	119			

a. Predictors: (Constant), Stres Kerja*Conscientiosness, Conscientiosness, Stres Kerja

b. Dependent Variable: Kinerja Karyawan

Hasil Uji Parsial (Uji t) Persamaan I

Coefficients^a

Model		Unstandardized Coefficients		Standardized Coefficients	t	Sig.
		B	Std. Error	Beta		
1	(Constant)	5,997	2,206		2,719	,008
	Stres Kerja	-,050	,025	-,112	-1,962	,052

a. Dependent Variable: Kinerja Karyawan

Hasil uji t Persamaan II

Coefficients^a

Model		Unstandardized Coefficients		Standardized Coefficients	T	Sig.
		B	Std. Error	Beta		
1	(Constant)	-12.026	5.092		-2.362	.020
	Stres Kerja	.573	.160	1.201	3.577	.001
	Conscientiousness	1.183	.136	1.215	8.721	.000
	Stres Kerja*Conscientiosness	.114	.004	1.397	3.509	.001

a. Dependent Variable: Kinerja Karyawan

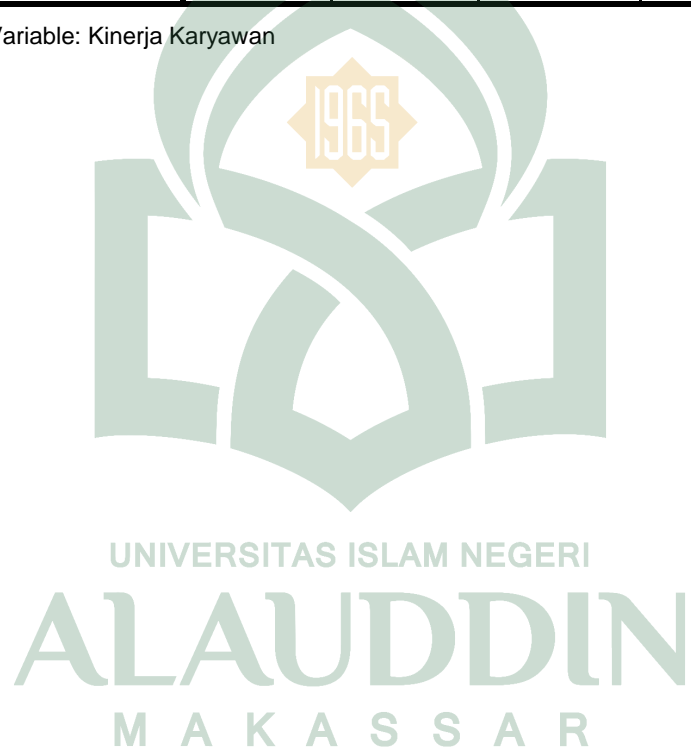

RIWAYAT HIDUP



Sumiati lahir pada tanggal 19 Oktober 1996 di Desa Abbanuangge, Kecamatan Maniangpajo, Kabupaten Wajo, Provinsi Sulawesi Selatan. Ia merupakan anak keenam dari enam (6) bersaudara dari pasangan Alm. Pute dan Sitti.

Penulis sekarang bertempat tinggal di Dusun Labakka Desa Abbanuangge Kecamatan Maniangpajo Kabupaten Wajo. Pendidikan formal dimulai di SD Negeri 277 Minangatellue dan lulus pada tahun 2009. Kemudian penulis melanjutkan ke jenjang sekolah menengah pertama yakni di SMP Negeri 1 Tanasitolo dan lulus pada tahun 2013. Pada tahun yang sama penulis melanjutkan pendidikannya ke jenjang sekolah menengah atas, yakni di SMA Negeri 2 Sengkang dan lulus pada tahun 2015. Pada tahun 2015 penulis memutuskan untuk melanjutkan pendidikan ke tahap perguruan tinggi yaitu Universitas Islam Negeri Alauddin Makassar dengan mengambil Jurusan Manajemen Fakultas Ekonomi dan Bisnis Islam dan mengambil konsentrasi Manajemen Sumber Daya Manusia.

Ia memiliki hobby *travelling*. Ia bercita-cita menjadi pengusaha muda dan bekerja di salah satu perusahaan besar. Maka dari itu, setelah menamatkan S1 nya, ia berencana melanjutkan studi S2 nya. Semangat dan penuh perjuangan serta motivasi yang kuat untuk terus belajar dan berusaha dalam mencapai kesuksesan, penulis telah berhasil menyelesaikan skripsi ini dan telah menuntaskan segala kewajiban-kewajiban untuk memperoleh gelar sarjana manajemen.