

**KOMPOSIT SELULOSA AMPAS TEBU (*Sugar cane bagasse*)-ZEOLIT
SEBAGAI ADSORBEN ZAT WARNA
METILEN BIRU**



Diajukan untuk Memenuhi Salah Satu Syarat Meraih Gelar Sarjana Sains
Jurusan Kimia Fakultas Sains dan Teknologi
UIN Alauddin Makassar

Oleh:

UNIVERSITAS ISLAM NEGERI
SYAMDENI
NIM: 60500115030
ALAUDDIN
MAKASSAR

FAKULTAS SAINS DAN TEKNOLOGI
UNIVERSITAS ISLAM NEGERI ALAUDDIN MAKASSAR

2019

LEMBAR PERNYATAAN KEASLIAN SKRIPSI

Mahasiswa yang bertanda tangan dibawah ini:

Nama : Syamdeni
NIM : 60500115030
Tempat/Tgl Lahir : Takalar/ 15 Juli 1998
Jurusan : Kimia
Fakultas : Sains dan Teknologi
Alamat : Permh. Bukit Indah Samata Blok D/6
Judul : Komposit Selulosa Ampas Tebu (*Sugar cane bagasse*)-Zeolit sebagai Adsorben Zat Warna Metilen Biru

Menyatakan dengan sesungguhnya dan penuh kesadaran bahwa skripsi ini benar adalah hasil karya sendiri. Jika dikemudian hari terbukti bahwa skripsi ini merupakan duplikat, tiruan, plagiat atau dibuat orang lain, sebagian atau seluruhnya, maka skripsi dan gelar yang saya peroleh karenanya batal demi hukum.

Samata-Gowa, Agustus 2019

Penyusun

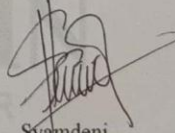

Syamdeni
NIM:60500115030

LEMBAR PENGESAHAN SKRIPSI

Skripsi yang berjudul, “Komposit Selulosa Ampas Tebu (*Sugar cane bagasse*)-Zeolit sebagai Adsorben Zat Warna Metilen Biru”, yang disusun oleh Syamdeni, NIM: 60500115030, mahasiswa Jurusan Kimia pada Fakultas Sains dan Teknologi UIN Alauddin Makassar, telah diuji dan dipertahankan dalam sidang munaqasyah yang diselenggarakan pada hari Kamis, 15 Agustus 2019 bertepatan dengan 14 Dzulhijjah 1440 H, dinyatakan telah dapat diterima sebagai salah satu syarat untuk memperoleh gelar Sarjana dalam Ilmu Kimia, Jurusan Kimia (dengan beberapa perbaikan).

Samata-Gowa, 15 Agustus 2019 M
14 Dzulhijjah 1440 H

DEWAN PENGUJI

Ketua	: Dr. Ir. A. Suarda, M.Si.	(.....)
Sekretaris	: Aisyah, S.Si., M.Si.	(.....)
Munaqisy I	: Dr. Rismawaty Sikanna, S.Si., M.Si.	(.....)
Munaqisy II	: Dr. Muhsin Mahfudz, M.Th.I.	(.....)
Pembimbing I	: Sjamsiah, S.Si., M.Si., Ph.D.	(.....)
Pembimbing II	: Suriani, S.Si., M.Si.	(.....)

Diketahui oleh:

Dekan Fakultas Sains dan Teknologi
UIN Alauddin Makassar



Prof. Dr. Muh. Khalifah Mustami, M.Pd.
NIP. 19710412 200003 1 001

KATA PENGANTAR

بِسْمِ اللَّهِ الرَّحْمَنِ الرَّحِيمِ

Puji syukur penulis panjatkan kehadirat Allah SWT atas berkat dan rahmat-Nya lah sehingga penulis dapat menyelesaikan skripsi yang berjudul “Komposit Selulosa Ampas Tebu (*Sugar cane bagasse*)-Zeolit sebagai Adsorben Zat Warna Metilen Biru” untuk memenuhi salah satu syarat dalam meraih gelar sarjana sains di Jurusan Kimia, Fakultas Sains dan Teknologi, Universitas Islam Negeri Alauddin Makassar.

Ucapan terimakasih penulis ucapkan kepada berbagai pihak yang telah mendukung dalam menyelesaikan studi ini, terutama kepada kedua orangtua yang terus memberi support dan do'a serta keluarga tercinta yang selalu memberi motivasi. Tak lupa penulis ucapkan banyak terima kasih kepada yang terhormat:

1. Bapak Prof. H. Hamdan Juhannis, M.A., Ph.D selaku rektor UIN Alauddin Makassar beserta wakil dan sejarannya.
2. Bapak Prof. Dr. Muh. Khalifah Mustami, M.Pd selaku dekan Fakultas Sains dan Teknologi UIN Alauddin Makassar beserta wakil dan sejarannya.
3. Ibu Sjamsiah, S.Si., M.Si., Ph.D selaku ketua jurusan kimia sekaligus sebagai dosen pembimbing I dan Ibu Suriani, M.Si selaku pembimbing II yang selalu memberi arahan dan membimbing dalam menyelesaikan skripsi ini.
4. Ibu Dr. Rismawaty Sikanna, S.Si., M.Si selaku sekretaris jurusan Kimia sekaligus sebagai dosen penguji I dan Bapak Muhsin Mahfudz, M.Th.I selaku penguji agama yang senantiasa memberikan saran dan kritik yang membangun dalam penyusunan skripsi ini.

5. Ibu Dra. Sitti Chadijah, M.Si selaku Kepala Laboratorium Kimia beserta dosen jurusan kimia yang telah memberikan motivasi agar terus bersabar dalam melakukan sesuatu.
6. Civitas Akademik Fakultas Sains dan Teknologi UIN Alauddin Makassar yang telah membantu penulis selama proses perkuliahan.
7. Seluruh laboran Jurusan Kimia terkhusus untuk Kak Ismawati, S.Si dan Bapak Awaluddin, M.Si yang membantu menyelesaikan penelitian ini.
8. Rekan penelitian Nur Amaliyah Aslin dan Devi Dwi Wahyu Oktaviany yang menemani berjuang bersama menyelesaikan penelitian ini serta teman seangkatan katalis.
9. Sahabatku Nurhasni, Nasyrah, Syafirah serta teman KKN ang. 60 Bonto Rita Bantaeng yang selalu memberi semangat dalam menyelesaikan skripsi ini.
10. Ucapan terima kasih kepada PT. Pabrik Gula Takalar yang telah memberikan sampel untuk penelitian ini serta semua pihak yang tidak dapat penulis sebutkan satu persatu. Semoga Allah SWT. membalas semua kebaikan kalian.

Akhir kata, penulis menyadari bahwa skripsi ini jauh dari kata sempurna untuk itu penulis mengharapkan kritik dan saran untuk perbaikan skripsi ini agar kedepannya skripsi ini dapat dijadikan sebagai salah satu sumber informasi yang memberikan manfaat untuk semua orang yang membacanya.

Samata-Gowa, Agustus 2019

Penulis

Syamdeni
NIM:60500115030

DAFTAR ISI

JUDUL	i
LEMBAR PERNYATAAN KEASLIAN SKRIPSI	ii
LEMBAR PENGESAHAN SKRIPSI	iii
KATA PENGANTAR	iv
DAFTAR ISI	vi
DAFTAR GAMBAR	ix
DAFTAR TABEL	x
DAFTAR LAMPIRAN	xi
ABSTRAK	xii
ABSTRACT	xiii
BAB I PENDAHULUAN	1-5
A. Latar Belakang.....	1
B. Rumusan Masalah.....	4
C. Tujuan Penelitian	5
D. Manfaat Penelitian.....	5
BAB II TINJAUAN PUSTAKA	6-21
A. Tebu (<i>Saccharum officinarum</i> L.)	6
B. Komposit.....	8
C. Selulosa	10
D. Zeolit.....	11
E. Metilen Biru	13
F. Metode Adsorpsi	14

G. Spektrofotometer UV-Vis.....	15
H. <i>Fourier Transform Infrared</i> (FTIR)	17
I. <i>X-Ray Diffraction</i> (XRD).....	18
J. <i>Scanning Electron Microscope</i> (SEM)	20
BAB III METODE PENELITIAN	22-25
A. Waktu dan Tempat.....	22
B. Alat dan Bahan	22
C. Prosedur Penelitian	23
1. Aktivasi Zeolit Alam	23
2. Preparasi Selulosa	23
3. Preparasi Komposit Selulosa-Zeolit	24
4. Aplikasi Komposit Selulosa-Zeolit terhadap Metilen Biru.....	25
BAB IV HASIL DAN PEMBAHASAN.....	26-37
A. Hasil Penelitian.....	26-28
1. Aktivasi Zeolit Alam	26
2. Selulosa dari Ampas Tebu	26
3. Preparasi Komposit Selulosa-Zeolit	27
4. Aplikasi Komposit Selulosa-Zeolit terhadap Metilen Biru.....	28
B. Pembahasan.....	28-37
1. Aktivasi Zeolit Alam	28
2. Selulosa dari Ampas Tebu.....	29
3. Preparasi Komposit Selulosa-Zeolit	31
4. Aplikasi Komposit Selulosa-Zeolit terhadap Metilen Biru.....	32

BAB V PENUTUP.....	38
A. Kesimpulan.....	38
B. Saran	38
DAFTAR PUSTAKA	39-42
LAMPIRAN.....	43-58
RIWAYAT HIDUP	59

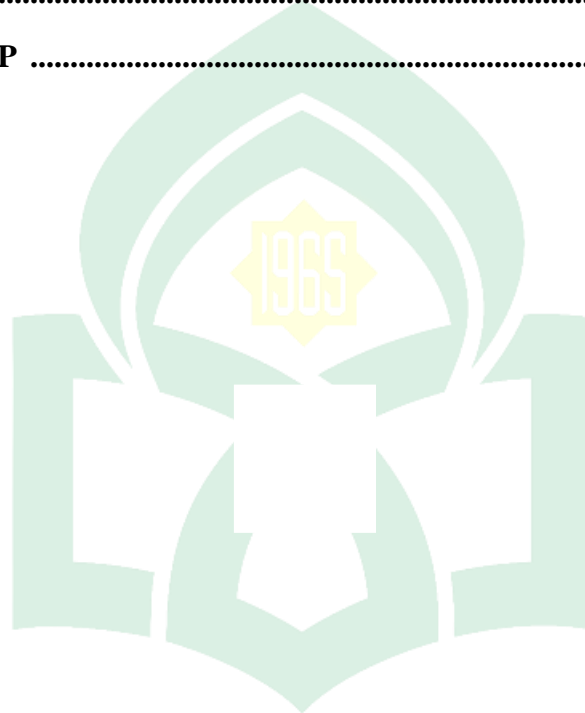

UNIVERSITAS ISLAM NEGERI
ALAUDDIN
M A K A S S A R

DAFTAR GAMBAR

Gambar 2.1 Ampas Tebu	8
Gambar 2.2 Ikatan β 1,4-Glukosida Selulosa	10
Gambar 2.3 Struktur Zeolit	11
Gambar 2.4 Struktur Metilen Biru	13
Gambar 2.5 Alat Spektrofotometer UV-Vis	16
Gambar 2.6 Alat <i>Fourier Transform Infrared</i> (FTIR)	17
Gambar 2.7 Alat <i>X-Ray Diffraction</i> (XRD)	19
Gambar 2.8 Difaktogram Komposit Kitosan ZnO/Al ₂ O ₃	19
Gambar 2.9 Alat <i>Scanning Electron Microscope</i> (SEM).....	20
Gambar 2.10 Hasil Pengamatan SEM Serbuk Genteng Sokka.....	21
Gambar 4.1 Difraktogram XRD Komposit Selulosa-Zeolit	27
Gambar 4.2 Hasil SEM Komposit Selulosa-Zeolit.....	27
Gambar 4.3 Reaksi Komposit dengan Metilen Biru	28
Gambar 4.4 Spektrum FTIR Selulosa Ampas Tebu.....	30
Gambar 4.5 Kurva Larutan Standar Metilen Biru.....	33
Gambar 4.6 Pengaruh Massa Komposit terhadap Konsentrasi Sisa Metilen Biru	35
Gambar 4.7 Pengaruh Massa Komposit terhadap Efisiensi Serapan Metilen Biru	36
Gambar 1 Pengaruh Massa Komposit terhadap Daya Serap Metilen Biru	55

DAFTAR TABEL

Tabel 2.1 Komposisi Unsur Zeolit Alam Desa Sidomulyo Gunung Kidul.....	13
Tabel 2.2 Hasil Analisis FTIR Selulosa dari Tongkol Jagung.....	18
Tabel 4.1 Aktivasi Zeolit Alam.....	26
Tabel 4.2 Hasil Analisis FTIR Selulosa dari Ampas Tebu	26
Tabel 4.3 Hasil Adsorpsi Komposit terhadap Metilen Biru.....	29
Tabel 1 Deret Standar Larutan Metilen Biru.....	53
Tabel 2 Hubungan antara Massa Komposit dengan Absorbansi	53



DAFTAR LAMPIRAN

Lampiran 1. Skema Kerja Penelitian	43
Lampiran 2. Perhitungan Pembuatan Larutan.....	44
Lampiran 3. Perhitungan Uji Kadar Selulosa	46
Lampiran 4. Hasil Analisis XRD	46
Lampiran 5. Perhitungan Ukuran Partikel Kristal Biokomposit	49
Lampiran 6. Pembuat Larutan Standar Metilen Biru	51
Lampiran 7. Hasil Analisis Spektrofotometer UV-Visible	52
Lampiran 8. Perhitungan Daya Serap dan Efisiensi Serapan Komposit Selulosa-Zeolit.....	54
Lampiran 9. Hasil Uji Statistik Menggunakan Metode ANOVA terhadap Adsorpsi Metilen Biru	57
Lampiran 10. Dokumentasi Penelitian.....	58

ABSTRAK

Nama : Syamdeni
NIM : 60500115030
Judul Skripsi : **Komposit Selulosa Ampas Tebu (*Sugar cane bagasse*)-
Zeolit sebagai Adsorben Zat Warna Metilen Biru**

Metilen biru merupakan salah satu limbah zat warna yang berasal dari industri tekstil. Limbah tersebut memberi dampak buruk bagi lingkungan dan perairan karena adanya kandungan senyawa hidrokarbon aromatik yang beracun dalam zat warna metilen biru. Penelitian ini bertujuan untuk mengetahui karakteristik komposit selulosa ampas tebu (*Sugar cane bagasse*)-zeolit serta mengetahui pengaruh variasi massa komposit selulosa ampas tebu (*Sugar cane bagasse*)-zeolit terhadap adsorpsi metilen biru. Hasil karakterisasi komposit menggunakan XRD diperoleh ukuran kristal komposit sebesar 10,51 nm dan karakterisasi komposit menggunakan SEM menunjukkan bentuk partikel kristalin yang diduga selulosa dan gumpalan kecil yang diduga sebagai material zeolit. Sedangkan pada hasil adsorpsi metilen biru terlihat adanya pengaruh variasi massa komposit, yang mana didapatkan massa optimum 0,1 g dengan nilai daya serap sebesar 0,9875 mg/g dan efisiensi serapan sebesar 98,75%. Dari hasil analisis dapat disimpulkan bahwa pada massa 0,1 g mampu menurunkan konsentrasi metilen biru dari 10 ppm menjadi 0,1249 ppm.

Kata Kunci: Metilen Biru, Komposit Selulosa Ampas Tebu-Zeolit, Adsorpsi.

ABSTRACT

Nama : Syamdeni
NIM : 60500115030
Judul Skripsi : Composite of Bagasse Cellulose (*Sugar cane bagasse*)-
Zeolite as Adsorbent Methylene Blue Dyes

Methylene blue is one of the dyestuffs originating from the textile industry. The waste adversely affects the environment and waters due to the content of toxic aromatic hydrocarbons in methylene blue dyes. This research aims to determine the characteristics of composite bagasse cellulose-zeolite as well as to find out the influence of mass variations composite bagasse cellulose-zeolite against the adsorption of methylene blue. The results of composite characterization using XRD obtained a composite crystal size of 10.51 nm and composite characterization using SEM showed the shape of crystalline particles suspected of cellulose and small clots thought to be zeolite material. While the results of methylene blue adsorption showed the influence of composite mass variations, which obtained an optimum mass of 0.1 g with absorption values of 0.9875 mg/g and absorption efficiency of 98,75 %. From the results of the analysis it can be concluded that at a mass of 0.1 g it can reduce the concentration of methylene blue from 10 ppm to 0,1249 ppm.

Key Words: Methylene Blue, Composite Bagasse Cellulose-Zeolite, Adsorption.

BAB I

PENDAHULUAN

A. Latar Belakang

Industri tekstil termasuk salah satu industri yang sudah banyak dikembangkan di negara-negara ASEAN (*Association of Southeast Asian Nations*) termasuk Indonesia dikarenakan semakin meningkatnya kebutuhan manusia, seperti penggunaan pakaian. Perkembangan industri tekstil memberi dampak buruk bagi lingkungan dan kesehatan yang disebabkan adanya limbah cair zat warna yang dihasilkan dari industri tekstil (Pratiwi, 2010). Salah satu zat warna yang sering digunakan dalam industri tekstil yaitu metilen biru.

Metilen biru merupakan zat pewarna dasar yang banyak digunakan dalam bidang industri karena memiliki kelarutan yang baik (Lin, dkk., 2011). Dalam pemberian zat warna ternyata hanya 5% metilen biru yang terikat dalam industri tekstil, selebihnya sekitar 95% dibuang ke lingkungan. Hal ini berpengaruh pada ekosistem lingkungan sehingga akan menimbulkan dampak negatif bagi kesehatan manusia, seperti muntah, gatal-gatal dan berbagai penyakit lainnya (Anggraini, 2017). Adanya limbah tersebut disebabkan oleh ulah tangan manusia karena manusia tidak terlepas dari lingkungan. Allah SWT menciptakan manusia sebagai kholifah di bumi untuk menjaga dan melestarikan lingkungan. Allah SWT berfirman dalam QS. Al-Qashash/28:77 berbunyi:

وَأَتَّبِعْ فِي مَآءِ آتَنَّاكَ اللَّهُ الدَّارَ الْآخِرَةَ ۗ وَلَا تَنْسَ نَصِيْبَكَ مِنَ الدُّنْيَا ۗ وَأَحْسِنَ كَمَا أَحْسَنَ اللَّهُ إِلَيْكَ ۗ وَلَا تَتَّبِعْ أَفْسَادًا فِي الْأَرْضِ ۗ إِنَّ اللَّهَ لَا يُحِبُّ الْمُفْسِدِينَ ﴿٧٧﴾

Terjemahnya:

“Dan carilah pada apa yang telah dianugerahkan kepadamu (kebahagiaan) negeri akhirat, dan janganlah kamu melupakan bahagianmu dari (kenikmatan) duniawi

dan berbuat baiklah (kepada orang lain) sebagaimana Allah telah berbuat baik, kepadamu, dan janganlah kamu berbuat kerusakan di (muka) bumi. Sesungguhnya Allah tidak menyukai orang-orang yang berbuat kerusakan” (Kementrian Agama RI, 2011).

Menurut Imam Jalaluddin Al-Mahalli dan Imam Jalaluddin Al-Suyuthi dalam tafsir Jalalain, dijelaskan bahwa (dan carilah) upayakanlah (pada apa yang telah dianugerahkan Allah kepada kalian) berupa harta benda (kebahagiaan negeri akhirat) seumpamanya kamu menafkahnnya di jalan ketaatan kepada Allah (dan janganlah kamu melupakan) jangan kamu lupa (bagianmu dari kenikmatan duniawi) yakni hendaknya kamu beramal dengannya untuk mencapai pahala di akhirat (dan berbuat baiklah) kepada orang-orang yang bersedekah kepada mereka (sebagaimana Allah telah berbuat baik kepadamu, dan janganlah kamu berbuat) mengadakan (kerusakan di muka bumi) dengan mengerjakan perbuatan-perbuatan maksiat (sesungguhnya Allah tidak menyukai orang-orang yang berbuat kerusakan) maksudnya Allah pasti akan menghukum mereka (Al-Mahalli dan Al-Suyuthi, 2006).

Ayat tersebut menjelaskan bahwa manusia sebagai kholifah wajib menjaga dan melestarikan lingkungan untuk menghindari terjadinya kerusakan dan pencemaran lingkungan yang dapat merugikan manusia. Adapun cara yang dilakukan untuk mengatasi pencemaran lingkungan yang disebabkan oleh limbah yaitu dengan menggunakan suatu metode, seperti metode adsorpsi.

Metode adsorpsi merupakan metode yang sering digunakan dalam pengolahan limbah zat warna. Metode ini menggunakan material alam maupun sintetik sebagai adsorben. Material yang sering digunakan oleh para peneliti ialah material alam, seperti ampas tebu (*Sugar cane bagasse*). Penggunaan ampas tebu sebagai adsorben dikarenakan memiliki kandungan selulosa yang cukup tinggi. Selain itu, ketersediaan ampas tebu sangat melimpah karena dihasilkan dari limbah industri pabrik gula dan

hanya dimanfaatkan sebagai bahan bakar (Asnawati, dkk., 2017). Berdasarkan data dari Balai Besar Penelitian dan Pengembangan Industri Selulosa, kandungan selulosa dari ampas tebu sebesar 44,70% (Sugesty, dkk., 1986). Selulosa dimanfaatkan sebagai penjerap limbah zat warna, karena selulosa memiliki gugus fungsi alkohol primer dan sekunder serta termasuk senyawa hidrofilik yang bereaksi dengan gugus reaktif pada zat warna tersebut (Asnawati, dkk., 2017). Adsorben lain yang berasal dari bahan mineral alam yang mampu mendegradasi suatu limbah yaitu zeolit (Saputro, dkk., 2016).

Zeolit merupakan salah satu material yang telah banyak digunakan sebagai pertukaran ion, adsorben dan katalis (Lestari, 2010). Kemampuan yang dimiliki oleh zeolit dikarenakan kandungan kristal alumina silika tetrahidrat memiliki struktur kerangka tiga dimensi yang teratur dengan rongga yang saling berhubungan ke segala arah. Hal tersebut menyebabkan luas permukaan zeolit sangat besar sehingga sangat baik digunakan sebagai adsorben (Atikah, 2017).

Beberapa peneliti, seperti Martina, dkk (2016), memperoleh daya serap adsorben yang terbuat dari campuran selulosa tongkol jagung (TJ) dengan Polivinil Alkohol (PVA) lebih besar (88,37%) dalam mendegradasi limbah timbal (Pb) dibandingkan dengan adsorben TJ tanpa menggunakan PVA yang lebih kecil (66,88%). Hal tersebut dipengaruhi oleh adanya penambahan gugus OH pada adsorben TJ-PVA yang mampu meningkatkan degradasi limbah Pb. Selain itu, Ngapa (2017) mengemukakan bahwa besarnya kapasitas adsorpsi metilen biru menggunakan adsorben zeolit alam teraktivasi terjadi karena perlakuan aktivasi telah membersihkan rongga pori zeolit dari molekul air dan oksida logam yang dianggap sebagai pengotor. Rongga-rongga kosong yang terbentuk pada permukaan zeolit dapat memperbesar

permukaan aktif sehingga kemampuan adsorpsi menjadi lebih besar. Sementara penelitian tentang penggabungan selulosa dari ampas tebu dan zeolit belum ditemukan.

Gabungan dua atau lebih bahan alam yang terdiri dari bahan matriks polimer dan penguat serat alam (filler) disebut komposit (Aminur, dkk., 2015). Komposit dibuat untuk memperbaiki sifat-sifat dari bahan penyusunnya menjadi lebih baik lagi (Nugroho, 2016). Selain itu, keunggulan lain dari komposit adalah proses pembuatannya mudah dan bahan bakunya mudah didapatkan dengan harga relatif murah. Sudah banyak peneliti yang telah menggunakan komposit seperti yang diuraikan di atas, namun penelitian tentang penggabungan selulosa dari ampas tebu dan zeolit belum ditemukan. Oleh karena itu, penelitian ini menggunakan selulosa dari ampas tebu dan zeolit alam dengan tujuan untuk meningkatkan adsorpsi terhadap zat warna metilen biru. Adapun zat warna yang terserap dapat diukur dengan menggunakan spektrofotometer UV-Vis. Sedangkan karakterisasi komposit selulosa ampas tebu-zeolit dilakukan dengan menggunakan *X-Ray Diffraction* (XRD) dan *Scanning Electron Microscope* (SEM).

B. Rumusan Masalah

Rumusan masalah dalam penelitian ini adalah sebagai berikut:

1. Bagaimana karakteristik komposit yang terbuat dari selulosa ampas tebu (*Sugar cane bagasse*)-zeolit?
2. Bagaimana pengaruh variasi massa komposit selulosa ampas tebu (*Sugar cane bagasse*)-zeolit terhadap adsorpsi zat warna metilen biru?

C. Tujuan Penelitian

Tujuan dari penelitian ini adalah sebagai berikut:

1. Mengetahui karakteristik komposit yang terbuat dari selulosa ampas tebu (*Sugar cane bagasse*)-zeolit.
2. Mengetahui pengaruh variasi massa selulosa ampas tebu (*Sugar cane bagasse*)-zeolit terhadap adsorpsi zat warna metilen biru

D. Manfaat Penelitian

Manfaat yang diharapkan dari penelitian ini adalah sebagai berikut:

1. Memberikan alternatif lain terhadap cara penanggulangan limbah zat warna metilen biru menggunakan adsorben bahan alam yaitu selulosa ampas tebu (*Sugar cane bagasse*) dan zeolit.
2. Memberikan informasi mengenai pengaruh variasi massa komposit selulosa ampas tebu (*Sugar cane bagasse*)-zeolit terhadap adsorpsi zat warna metilen biru.

BAB II

TINJAUAN PUSTAKA

A. Tebu (*Saccharum officinarum* L.)

Tebu adalah jenis tanaman yang hanya tumbuh pada daerah beriklim tropis dan merupakan bahan utama dalam pembuatan gula. Tanaman tebu di Indonesia telah banyak dibudidayakan dengan luas area mencapai 344 ribu hektar. Salah satu kawasan di Indonesia dengan penghasil tanaman tebu terbanyak terdapat di pulau Jawa dan Lampung. Adapun sifat morfologi pada tanaman tebu diantaranya berbentuk batang konis, susunan antar ruas berbuku, batang berwarna hijau kekuningan yang memiliki lapisan lilin yang tipis, buku ruas konis terbalik antara 3-4 baris mata akar, ukuran lebar daun 4-6 cm, bentuk daun yang melengkung (Andaka, 2011: 180-181).

Tebu merupakan suatu tanaman jenis rumput-rumputan yang dapat diklasifikasikan sebagai berikut (Andaka, 2011):

- Kingdom : Plantae (Tumbuhan)
- Kelas : Monocotyledonae
- Ordo : Glumiflorae
- Famili : Gramineae (*Saccharum officinarum* L.)
- Spesies : *Saccharum spontaneum* (glagah), *Saccharum sinensis* (tebu Cina),
Saccharum barberry (tebu India), *Saccharum robustum* (tebu Irian)
dan *Saccharum officinarum* (tebu kunyah).

Umumnya, tebu dijadikan sebagai bahan baku utama dalam pembuatan gula yang menghasilkan produk samping berupa ampas tebu. Ampas tebu (Gambar 2.1) adalah suatu limbah dari proses ekstraksi (pemerahan) cairan tebu dari berat tebu

yang akan digiling berkisar 35 – 40%. Berdasarkan P3GI (Pusat Penelitian Perkebunan Gula Indonesia), dihasilkan limbah ampas tebu sebesar 60% dari berat tebu yang digiling sebesar 32% (Andaka, 2011). Selain tebu yang dimanfaatkan dalam produksi gula, limbah ampas tebu juga dimanfaatkan oleh masyarakat. Hal ini menunjukkan bahwa segala sesuatu yang diciptakan tidaklah sia-sia, sebagaimana Allah SWT telah berfirman dalam QS. Shaad/38:27 berbunyi:

وَمَا خَلَقْنَا السَّمَاءَ وَالْأَرْضَ وَمَا بَيْنَهُمَا بَطْلًا ۚ ذَٰلِكَ ظَنُّ الَّذِينَ كَفَرُوا ۚ فَوَيْلٌ لِلَّذِينَ كَفَرُوا مِنَ النَّارِ



Terjemahnya:

“Dan kami tidak menciptakan langit dan bumi dan apa yang ada di antara keduanya dengan hikmah. Yang demikian itu adalah anggapan orang-orang kafir. Maka celakalah orang-orang kafir itu, karena mereka akan masuk neraka” (Kementrian Agama RI, 2011).

Menurut Shihab, M. Quraish dalam tafsir Al-Mishbah, dijelaskan bahwa dan kami tidak menciptakan langit dan bumi serta apa yang ada antara keduanya seperti, udara dan tentu tidak juga kami menciptakan kamu semua dengan batil yakni sia-sia tanpa hikmah. Yang demikian itu adalah anggapan orang-orang kafir, dan karenanya mereka berkata bahwa hidup terakhir di dunia ini tidak akan ada perhitungan, juga tidak ada surga dan neraka, maka kecelakaan yang amat besar menimpa orang-orang kafir akibat dugaannya itu karena mereka akan masuk neraka (Shihab, 2002).

Ayat tersebut menjelaskan bahwa Allah SWT menciptakan sesuatu tanpa sia-sia, seperti halnya limbah ampas tebu. Sampai saat ini, limbah ampas tebu (Gambar 2.1) telah banyak dimanfaatkan dalam industri kanvas rem, bahan bakar pabrik gula, pembuatan kertas, industri jamur dan lain-lain. Hal ini bisa dimanfaatkan karena adanya kandungan-kandungan dalam ampas tebu yang berperan dalam proses tersebut (Andaka, 2011).



Gambar 2.1. Ampas Tebu
(Sumber : Dokumen Pribadi)

Menurut data dari Balai Besar Penelitian dan Pengembangan Industri Selulosa kandungan kimia yang terdapat dalam ampas tebu yaitu untuk kadar abu sebesar 0,79 %, lignin 12,70%, pentosa 27,90%, sari (alkohol, benzena) 2,00%, selulosa 44,70% dan kelarutan dalam air panas 3,70% (Sugesty, dkk., 1986). Sampai sekarang belum dieksplorasi secara maksimal pemanfaatan ampas tebu untuk makanan ternak, *pulp*, pembuatan pupuk, *particle board* dan sebagai bahan bakar boiler di pabrik gula. Terbatasnya pemanfaatan tersebut mempengaruhi nilai ekonomi dari ampas tebu yang masih rendah (Ramdja, dkk., 2010). Oleh karena itu, penelitian ini memanfaatkan limbah ampas tebu sebagai salah satu bahan pembuatan komposit dalam mengadsorpsi limbah tekstil.

B. Komposit

Komposit secara umum terbentuk dari dua atau lebih material sehingga menghasilkan material komposit yang mana sifat dan karakteristiknya akan berbeda dengan material pembentuknya. Pembentukan komposit terbagi menjadi dua komponen utama yaitu matriks dan filler. Matriks berfungsi sebagai perekat dan pelindung, sedangkan filler berfungsi sebagai penguat terhadap matriks (Rahayu, 2016: 127).

Komposit dibuat dan dikembangkan di seluruh dunia, yang mana komposit itu sendiri merupakan bahan penguat serat alami yang dibentuk oleh matriks seperti rami, sisal, sabut, nanas, pisang, bagas dan lainnya. Pembuatan komposit serat alami mudah dilakukan. Selain itu, harganya yang relatif murah, kepadatan rendah, ramah lingkungan dan bersifat sangat spesifik, sehingga pemanfaatannya sangat melimpah, baik dimanfaatkan ke lingkungan maupun dalam kebutuhan masyarakat sekitar, seperti furnitur, rumah, pagar, *decking*, *flooring*, dan peralatan olahraga. Hal ini akan meningkatkan lapangan kerja dalam mengembangkan komposit (Balaji, dkk., 2015).

Menurut para ilmuwan, dengan menggabungkan *biofibers* seperti sisal, rami, kayu, pisang dan rumput dengan penambahan matriks polimer dari sumber daya tak terbarukan atau terbarukan dapat membentuk suatu material komposit. Berdasarkan pernyataan tersebut disimpulkan bahwa komposit adalah suatu material yang terbuat atau berasal dari polimer alami (*biofibers*) dan petroleum, seperti *nonbiodegradable* (PP: Polipropilena, PE: Polietilena) atau polimer *biodegradable* (PLA: *Polylactic acid* dan PHA: *Polyhydroxyalkanoates*) (John dan Sabu, 2008).

Meningkatnya penelitian tentang serat alami yang bermanfaat dalam pembuatan komposit yang relatif murah mengakibatkan para peneliti mendaur ulang serat alam dan bersaing untuk meningkatkan kualitas suatu bahan yang digunakan dalam pembuatan komposit. Bahan utama dalam pembuatan komposit yaitu serat alami yang mengandung fibril selulosa dalam matriks lignin. Fibril selulosa bisa disebut serat alam karena dapat ditemukan pada semua bagian serat yang bersifat lentur dan kaku. Komponen utama dari serat alam yaitu lignoselulosa (selulosa, hemiselulosa, lignin), pektin dan lilin (Balaji, dkk., 2015).

C. Selulosa

Selulosa adalah polisakarida yang sering dijumpai dalam dinding sel pada tumbuhan, baik dahan, batang maupun daun (Mohadi, dkk., 2014). Selulosa digunakan sebagai sumber bahan baku dalam biokompatibel yang ramah lingkungan. Produksi selulosa diperkirakan tiap tahun mencapai 1,5 triliun ton, sehingga para peneliti dan teknologi mulai memanfaatkan selulosa sebagai sumber daya terbarukan dan bahan kompatibel terhadap lingkungan. Selulosa memiliki bentuk mikrofibril pada tanaman yang diperoleh melalui proses pengendapan secara kontinyu serta disusun dengan cara linier dan paralel (Zaini, dkk., 2013).

Selulosa yang merupakan polimer alami tersusun dari unit berulang D-anhydroglucose ($C_6H_{11}O_5$) yang terhubung β 1,4-D-glikosidik (Gambar 2.2) pada posisi C1 dan C4. Setiap unit pengulangan akan mengikat gugus hidroksil (-OH). Kemampuan gugus hidroksil dalam membentuk ikatan hidrogen berperan dalam menentukan sifat fisik dari selulosa (John dan Sabu, 2008).

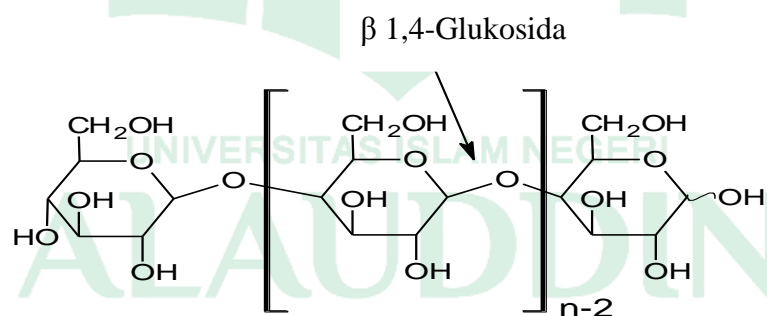

Gambar 2.2. Ikatan β 1,4-Glukosida Selulosa
(Sumber : Mohadi, dkk., 2014)

Selulosa padat akan membentuk struktur mikrokristalin, yang mana pada daerah tinggi disebut daerah kristalin dan pada daerah rendah disebut daerah amorf. Selulosa juga membentuk menyerupai batang ramping seperti mikrofibril kristal yang terjadi secara alami disebut kristal alam (*monoclinic sphenodic*). Selulosa mudah

dihidrolisis oleh asam sehingga gula larut dalam air, tahan terhadap alkali kuat (17,5 wt%) dan tahan terhadap zat pengoksidasi (John dan Sabu, 2008). Saat ini, bahan selulosa memiliki banyak manfaat apalagi setelah dimodifikasi karena dapat dijadikan sebagai adsorben dengan kemampuan kapasitas yang tinggi dalam mengadsorpsi limbah (Muzdalifah, dkk., 2017). Sebagai contoh modifikasi selulosa menjadi komposit dengan menggunakan bahan material alam seperti zeolit.

D. Zeolit

Zeolit adalah mineral alam yang mampu memperluas permukaan suatu fotokatalis dan sebagai katalis yang selektif jika dilalui oleh ukuran suatu molekul. Cara yang dilakukan dalam meningkatkan kinerja zeolit yaitu dengan mengembangkan logam transisi berorbital d yang belum terisi penuh maupun oksida logam transisi (Perdana, dkk., 2012). Zeolit berdasarkan asalnya terbagi menjadi dua yaitu zeolit alam dan zeolit sintesis.

Perbedaan zeolit alam dan sintetik dapat dilihat dari hasil pertambangan baik secara langsung dari alam maupun tidak secara langsung. Kebanyakan para peneliti menggunakan zeolit alam karena harganya relatif murah. Selain harganya yang murah, ternyata zeolit alam mengandung banyak zat pengotor yang dapat mengganggu karakter zeolit itu sendiri. Hal yang perlu dilakukan dalam menghilangkan zat pengotor tersebut yaitu melalui proses aktivasi sehingga zeolit dapat berperan dengan baik sebagai katalis, adsorben atau adsorben dan aplikasi lainnya. Jenis zeolit alam dibagi menjadi 2 kelompok, yaitu (Lestari, 2010):

1. Jenis mineral zeolit dengan mineral lain seperti kalsit, renit, kwarsa, klorit, fluorit dan mineral sulfida pada lapisan batuan.

2. Jenis zeolit yang berbentuk batuan, seperti klinoptilolit, erionit, laumontit, mordenit, analsim, filipsit, heulandit dan kabasit.

Zeolit merupakan suatu material terbuat dari kristal silika alumina yang melibatkan tiga komponen dalam strukturnya (Gambar 2.3) yaitu kerangka alumina, air dan kation yang bisa dipertukarkan. Pemanasan pada suhu 300 hingga 400°C dapat mengeluarkan pori-pori zeolit yang terkandung dalam air, sehingga zeolit dapat berperan sebagai penyerap gas maupun cairan. Jumlah air yang dalam zeolit sebanding dengan banyaknya pori atau volume pori (Lestari, 2010).

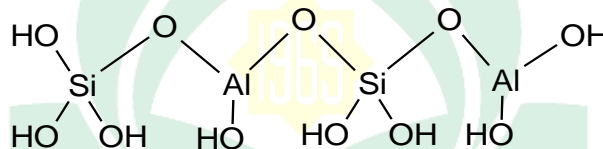

Gambar 2.3. Struktur Zeolit
(Sumber : Putri, 2017)

Struktur zeolit memiliki bentuk kerangka tiga dimensi dari senyawa alumina silikat yang terbagi menjadi 2 bagian, yaitu netral dan bermuatan. Bagian netral dibentuk oleh silikon dan oksigen antara SiO_4^{+} sampai SiO_2 dengan perbandingan 1:4 sampai 1:2. Sedangkan bagian bermuatan dibentuk oleh ion aluminium yang kecil dengan oksigen (Lestari, 2010). Berdasarkan hasil analisis XRF dalam penelitian Atikah (2017), dapat dilihat komposisi zeolit alam pada Tabel 2.1.

Tabel 2.1 Komposisi Unsur Zeolit Alam Desa Sidomulyo Gunung Kidul

Unsur dalam bentuk oksida	Konsentrasi (%)	
	Sebelum aktivasi	Setelah aktivasi
SiO_2	73,20	68,91
Al_2O_3	12,85	12,38
Fe_2O_3	-	1,55
CaO	3,96	2,70
MgO	0,73	0,38
Na_2O	1,35	0,65
K_2O	0,76	0,85

(Sumber: Atikah, 2017)

E. Metilen Biru

Metilen biru adalah zat warna yang mengandung senyawa hidrokarbon aromatik yang beracun dengan rumus kimia $C_{16}H_{18}ClN_3S$ dan termasuk *dyes* kationik yang memiliki daya adsorpsi yang kuat. Senyawa ini berbentuk kristal yang berwarna hijau gelap, yang mana jika dilarutkan dalam air/alkohol menghasilkan warna biru. Berat molekul yang dimiliki metilen biru sebesar 319.86 g/mol, titik lebur $105^{\circ}C$ dan kelarutan $4,36 \times 10^4$ mg/L (Palupi, 2006). Struktur senyawa metilen biru dapat dilihat pada Gambar 2.4.

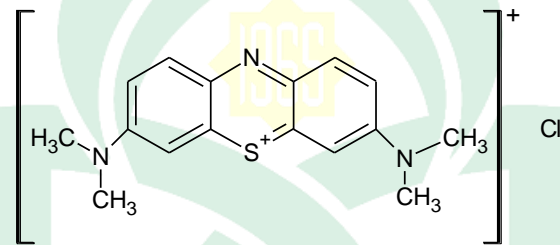

Gambar 2.4. Struktur Metilen Biru
(Sumber : Anggaraini, 2017)

Umumnya, zat warna metilen biru telah banyak dimanfaatkan dalam proses pewarnaan sutra, tekstil, wool, kosmetik, kertas dan peralatan kantor (Palupi, 2006). Proses pemanfaatannya akan menghasilkan suatu limbah yang dapat membahayakan makhluk hidup karena mengakibatkan polutan dalam jumlah yang sangat besar (Sistesya dan Heri, 2013).

Limbah zat warna metilen biru sangat susah terurai atau terdegradasi yang disebabkan adanya gugus benzena dan bersifat toksik sehingga menyebabkan mutasi genetik serta berpengaruh pada sistem reproduksi. Cara yang dapat dilakukan untuk menanggulangi limbah zat warna tersebut yaitu menggunakan suatu metode adsorpsi. Metode ini sering digunakan untuk mengurangi pencemaran zat warna dan kandungan senyawa organik dalam limbah zat cair (Wiyantoko, dkk., 2017).

F. Metode Adsorpsi

Perkembangan teknologi saat ini telah memanfaatkan bahan baku yang memiliki potensi untuk menangani limbah yang dapat merusak lingkungan melalui proses adsorpsi (Martina, dkk., 2016). Adsorpsi adalah proses penyerapan suatu zat pada permukaan zat yang lain. Zat yang akan diserap disebut sebagai adsorbat/fase terserap sedangkan zat yang akan menyerap disebut sebagai adsorber. Luas permukaan berpengaruh terhadap zat yang akan diadsorpsi, yang mana semakin besar luas permukaan maka semakin banyak zat yang diserap (Auliah, 2009).

Interaksi adsorpsi yang terjadi antara adsorber dengan adsorbat terdiri dari 3 jenis yaitu (Auliah, 2009):

1. Adsorpsi fisika: adsorpsi ini terjadi karena adanya gaya Van der Waals pada permukaan adsorben. Panas adsorpsi diperkirakan rendah dan lebih dari satu molekul lapisan yang terjadi pada permukaan adsorben.
2. Adsorpsi kimia: adsorpsi ini disebabkan adanya reaksi antara zat yang diserap dengan yang diadsorber. Panas adsorpsi yang menyertai adsorpsi kimia yang relatif tinggi yang biasanya terjadi secara *irreversible* dan terdapat satu lapisan molekul pada adsorber.
3. Adsorpsi pertukaran: adsorpsi terjadi karena adanya gaya tarikan listrik antara adsorbat dengan permukaan adsorber. Terdapat pertukaran anion dan kation pada adsorpsi tersebut.

Faktor-faktor yang mempengaruhi proses adsorpsi kimia dan adsorpsi fisika, diantaranya sifat pelarut, luas permukaan adsorben, pH larutan dan struktur pori adsorben. Adapun parameter-parameter khusus yang berpengaruh terhadap proses adsorpsi dengan karakteristik senyawa organik, diantaranya massa adsorben, pH larutan influen dan struktur molekul (Asnawati, dkk., 2017).

Metode adsorpsi telah terbukti dalam mengatasi masalah konsentrasi logam dan senyawa organik yang berbahaya di perairan dengan bantuan material, seperti zeolit, abu layang, karbon aktif, sepiolit, peat, dan bentonit (Astuti dan Bayu, 2015). Kelebihan adsorpsi dibandingkan metode lainnya yaitu menggunakan biaya yang murah, proses yang sederhana, efektivitas dan efisiensi yang tinggi dan adsorben yang telah digunakan dapat dipergunakan kembali (regenerasi) (Martina, dkk., 2016). Konsentrasi limbah zat warna yang diadsorpsi dapat dianalisis menggunakan spektrofotometer UV-Vis dengan panjang gelombang 664 nm (Anggraini, 2017).

G. Spektrofotometer UV-Vis

Spektrofotometer UV-Vis (Gambar 2.5) adalah salah satu alat instrumen yang bertujuan untuk mengukur transmitansi dan absorbansi pada sampel menggunakan panjang gelombang tertentu. Spektrofotometer akan menghasilkan sinar dan fotometer sebagai alat untuk mengukur intensitas cahaya yang diabsorpsi. Transmitansi dan absorbansi digunakan dalam analisis kualitatif maupun kuantitatif terhadap zat-zat kimia (Sistesya dan Heri, 2013).

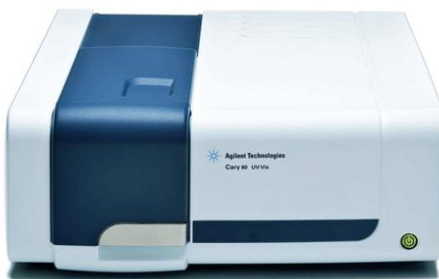

Gambar 2.5. Alat Spektrofotometer UV-Vis
(Sumber : Chrom-world.com)

Spektrofotometer UV-Vis juga diartikan sebagai cahaya yang tampak. Dalam prosesnya melibatkan elektron tereksitasi pada orbital molekul dari tingkat energi yang rendah ke tingkat energi yang lebih tinggi karena adanya penyerapan sinar

tampak (ultraviolet) pada molekul tersebut. Hasil pengukuran spektrofotometer UV-Vis dihasilkan berupa data hubungan antara panjang gelombang dengan transmisi spektrum absorbansi yang bertujuan untuk menentukan besarnya energi celah pita yang dihasilkan (Amri, 2016).

Prinsip dasar dari Spektrofotometer UV-Vis adalah jika suatu material disinari menggunakan gelombang elektromagnetik maka elektron menyerap cahaya dalam material yang menyebabkan elektron berpindah dari tingkat energi rendah ke tingkat energi yang lebih tinggi. Elektron tidak bisa berpindah dari pita valensi jika energi cahaya yang diberikan berkurang. Sebaliknya, jika energi cahaya yang diberikan besar, maka elektron akan berpindah dari pita valensi (Amri, 2016).

Aplikasi spektrofotometer UV-Vis telah digunakan oleh Wiyantoko (2017) dalam penelitiannya untuk menguji kapasitas adsorpsi zat warna metilen biru menggunakan adsorben zeolit alam dan lempung alam yang teraktivasi dan non aktivasi. Hasil penelitiannya memperlihatkan bahwa kenaikan kapasitas adsorpsi memiliki kemampuan adsorben yang baik dalam mengadsorpsi zat warna metilen biru.

H. *Fourier Transform Infrared (FTIR)*

Fourier Transform Infrared (FTIR) adalah proses penentuan gugus fungsi yang didasari adanya serapan radiasi *infrared* ketika atom terdistribusi (Azhar, dkk., 2010). Vibrasi molekuler dapat terdeteksi sampai ke tingkat sidik jari (Kusumastuti, 2011). Faktanya, molekul mempunyai frekuensi vibrasi yang sangat spesifik berdasarkan hasil analisa. Spektrum elektromagnetik menghasilkan frekuensi pada bilangan gelombang 4000 sampai 400 cm^{-1} daerah *infrared* (Azhar, dkk., 2010). Hasil spektrum tersebut didapatkan data berupa *wave number* (bilangan gelombang) dan

absorbansi (penyerapan) (Kusumastuti, 2011). Alat FTIR dapat dilihat pada Gambar 2.6.



Gambar 2.6. Alat *Fourier Transform Infrared* (FTIR)
(Sumber : Dokumen Pribadi)

Prinsip kerja FTIR adalah jika sinar *infrared* menembus sampel organik analisis, maka akan menghasilkan beberapa frekuensi baik yang diserap maupun yang diteruskan (ditransmisikan). Cahaya yang diserap oleh molekul didasarkan pada struktur elektronik molekul itu sendiri. Perubahan pada energi vibrasi serta tingkatan energi rotasi disebabkan oleh serapan energi oleh molekul (Suseno dan Sofjan, 2008).

Alat FTIR memiliki kelebihan dan kelemahan, yang mana kelebihan alat tersebut yaitu tidak menggunakan zat radioaktif, tanpa reagen dan bisa mengukur kadar hormon baik secara kualitatif maupun kuantitatif (Sjahfirdi, dkk., 2015) serta prosesnya cepat dikarenakan proses pengukurannya secara serentak (Suseno dan Sofjan, 2008). Adapun kelemahan FTIR yaitu kurang akurat dalam identifikasi visual pada bentuk gelombang khas suatu objek sampai ke tingkat sidik jari (Kusumastuti, 2011).

Alat FTIR telah banyak digunakan oleh peneliti dalam penentuan gugus fungsi selulosa dengan jenis bahan yang berbeda-beda. Sebagai contoh, Martini, dkk

(2016) dalam penelitiannya menggunakan sampel selulosa dari tongkol jagung. Sedangkan pada penelitian Istinanda, dkk (2018) juga menggunakan selulosa dari serat daun nanas. Hasil analisis FTIR selulosa tongkol jagung dan serat daun nanas dapat dilihat pada Tabel 2.2.

Tabel 2.2 Hasil Analisis FTIR Selulosa dari Tongkol Jagung (a) dan Serat Daun Nanas (b)

Interprestasi Gugus/Ikatan	Bilangan Gelombang (cm ⁻¹)	
	A	b
Ulur O-H	3400	3326
Ulur C-H	2800-3000	2890
Ulur C-O	1000-1100	1002

(Sumber: (a) Martina, dkk., (2016), (b) Istinanda, dkk., (2018)).

I. *X-Ray Diffraction (XRD)*

X-ray diffraction (XRD) adalah salah satu alat instrumen dalam karakterisasi suatu material yang sering digunakan oleh para peneliti ilmiah. Tujuan digunakan alat XRD (Gambar 2.8) yaitu untuk menentukan ukuran partikel dan menganalisis fasa kristalin terhadap material menggunakan cara parameter dari struktur kisi, selain itu, dapat juga digunakan untuk mengkarakterisasi kristal dan menentukan komposisi senyawa dalam material (Ardhiyanto, 2013).

Kristal dapat dimanfaatkan menjadi kisi 3 dimensi dalam proses difraksi radiasi elektromagnetik. Radiasi tersebut akan melewati suatu materi sehingga dapat berinteraksi elektron di dalam atom serta sebagian lagi akan dihemburkan ke arah yang berbeda-beda. Berdasarkan arah tersebut, gelombang akan saling memperkuat jika berada dalam satu fasa sehingga terbentuk interferensi konstruktif, begitu sebaliknya jika gelombang tidak berada dalam satu fasa akan saling melemahkan satu dengan yang lainnya sehingga terbentuk interefensi destruktif (Fiolida, 2016). Adapun prinsip XRD yaitu terjadi difraksi cahaya oleh kisi atau kristal karena proses

difraksi yang bersumber dari radiasi dengan panjang gelombang setara dengan jarak atom sekitar 1 Angstrom (\AA) (Ardhiyanto, 2013).



Gambar 2.8. *X-Ray Diffraction (XRD)*
(Sumber : Dokumen Pribadi)

Beberapa peneliti telah menggunakan XRD untuk melihat bentuk kristal komposit, diantaranya Maharani (2015) mengamati bentuk kristal komposit kitosan ZnO/ Al_2O_3 , dimana hasil yang didapatkannya menunjukkan adanya perbedaan yang signifikan terhadap bentuk kristal komposit kitosan ZnO/ Al_2O_3 dengan kitosan (Gambar 2.9).

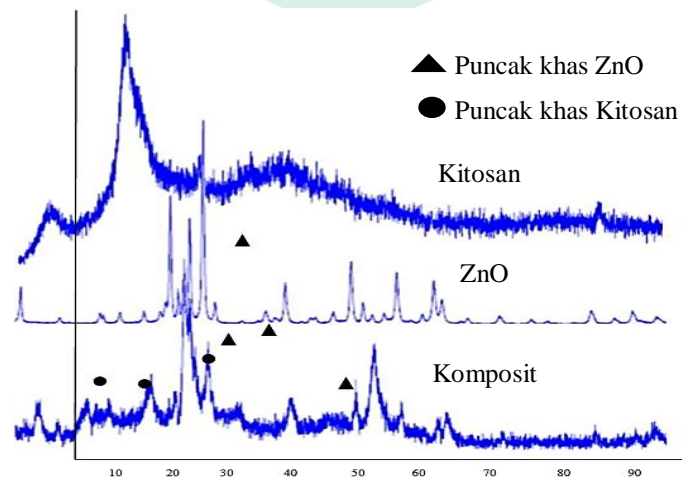

Gambar 2.9. Difraktogram Komposit Kitosan ZnO/ Al_2O_3

J. *Scanning Electron Microscope (SEM)*

SEM merupakan suatu mikroskop elektron yang dapat mengamati material secara langsung. Perbesaran yang dimiliki alat ini yaitu 10-3.000.000 kali dengan resolusi 1-10 nm serta 4-0,2 mm *depth of field*. Alat SEM (Gambar 2.10) sudah telah banyak digunakan oleh para penelitian dan industri karena adanya kemampuan yang dimiliki dari ke 3 perbesaran alat tersebut yaitu dapat menentukan komposisi dan informasi kristalografi. SEM fokus terhadap sinar elektron pada permukaan material serta pengambilan gambar melalui pendeteksian elektron yang muncul di permukaan material (Farikhin, 2016).

SEM memiliki tiga komponen utama yaitu pertama tiga pasang lensa-lensa elektromagnetik dengan tujuan memfokuskan berkas suatu elektron menjadi titik-titik kecil yang mana semakin kecil berkas yang difokuskan, maka resolusi lateral yang dicapai semakin besar. Kedua yaitu sumber elektron yang berbentuk filamen berasal dari jarum perpaduan Lantanum *Hexaboride* atau kawat tungsten yang menghasilkan energi tunggal (monokromatik) terhadap berkas elektron. Ketiga yaitu *imaging detector* dengan tujuan sinyal elektron diubah menjadi gambar. Terdapat dua jenis detektor pada alat SEM yang menggunakan jenis elektron yang berbeda-beda yaitu detektor BSE dan detektor SE (Sujatno, dkk., 2015).



Gambar 2.10. Alat SEM
(Sumber : Roibilad.wordpress.com)

Prinsip kerja SEM yaitu *electron beam* dihasilkan oleh *electron gun* dari filamen. Umumnya elektron *gun* yang sering digunakan yaitu *tungsten hairpin gun* dengan jenis filamen lilitan *tungsten* yang bertujuan sebagai katoda. Lilitan tungsten menghasilkan suatu pemanasan karena diberikan tegangan. Katoda bertujuan untuk menarik elektron ke anoda dengan bantuan gaya. Selanjutnya, lensa magnetik memfokuskan elektron bergerak menuju titik permukaan sampel. Memindai (*scan*) semua sampel yang diperintahkan oleh koil pemindai yang terfokus oleh sinar elektron. Ketika sampel terkena elektron maka terjadi hamburan elektron pada jenis detektor, baik *Back Scattered Electron* (BSE) atau *Secondary Electron* (SE) pada permukaan sampel dan akan dimunculkan dalam bentuk *image* (gambar) pada monitor CRT (Farikhin, 2016).

Aplikasi alat SEM telah digunakan oleh Diharjo, dkk (2013) untuk melihat bentuk permukaan serbuk genteng sokka sebagai bahan penguat dalam komposit geopolimer. Gambar 2.10 menunjukkan bentuk partikel dari serbuk genteng sokka pada perbesaran 20000 X, dimana bentuk partikel yang didapatkannya yaitu amorf dan bulat.

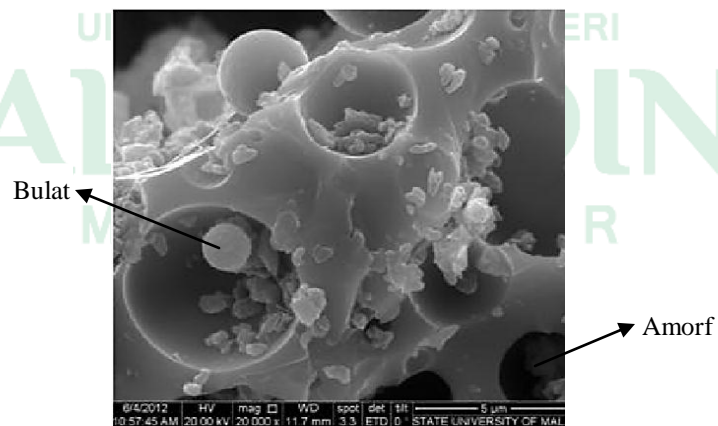

Gambar 2.10. Hasil Pengamatan SEM Serbuk Genteng Sokka

BAB III

METODE PENELITIAN

A. Waktu dan Tempat

Penelitian ini dilaksanakan pada bulan November 2018 sampai Maret 2019 di Laboratorium Kimia Analitik dan Laboratorium Riset UIN Alauddin Makassar, Laboratorium Bioteknologi Terpadu dan Laboratorium XRD dan XRF Universitas Hasanuddin Makassar serta Laboratorium Teknik Material dan Metalurgi Institut Teknologi Sebelas November.

B. Alat dan Bahan

1. Alat

Alat yang digunakan pada penelitian ini adalah *Scanning Electron Microscope* (SEM) FEI *Inspect-S50*, *X-Ray Diffraction* (XRD) Shimadzu XRD-700, *Fourier Transform Infrared* (FTIR) *Thermo Fisher Scientific IS50*, spektrofotometer UV-Vis *Varian Cary 50*, *sieve shaker Retsch*, tanur *Thermo Scientific Heraeus Furnace*, *magnetic stirrer Bante MS400*, rangkaian alat refluks, oven *mammert UN-30*, shaker *Thermo Scientific MaxQ*, *sentrifuge Thermo Scientific Heraeus Labofuge 200*, neraca analitik *Kern ABJ*, *hotplate*, labu ukur 1000 mL dan 100 mL, pipet skala 10 mL dan 50 mL, gelas ukur 100 mL, Erlenmeyer 300 mL, gelas kimia 1000 mL dan 500 mL, desikator, statif dan klem, lumpang porselen, pipet tetes, batang pengaduk, gunting, botol semprot, rak tabung dan corong.

2. Bahan

Bahan yang digunakan pada penelitian ini adalah aquades (H_2O), aluminium foil, ampas tebu (*Sugar cane bagasse*), aquades (H_2O), asam sulfat (H_2SO_4) 1N dan 72%, batu didih, kertas pH, kertas saring, larutan aseton (CH_3COCH_3), metilen biru

($C_{16}H_{18}ClN_3S$), natrium hidroksida (NaOH) 3M dan 0,05 M, tisu, *waterone* (H_2O) dan zeolit alam.

C. *Prosedur Kerja*

1. **Aktivasi zeolit alam**

Zeolit alam dihancurkan menggunakan lumpang porselen, setelah halus sampel diayak menggunakan *sieve shaker* berukuran 230 *mesh* (amplitudo 60) selama 2 jam. Zeolit ditimbang sebanyak 10 gram kemudian ditambahkan larutan NaOH 3 M sebanyak 50 mL. Campuran diaduk menggunakan *magnetic stirrer* selama 2 jam. Setelah homogen, larutan dibilas menggunakan aquades sampai pH netral kemudian dilakukan pengeringan dalam oven pada suhu $110^{\circ}C$ selama 2 jam. Terakhir, zeolit dipanaskan menggunakan tanur selama 3 jam pada suhu $300^{\circ}C$ (Ngapa, 2017).

2. **Preparasi selulosa**

a. **Preparasi selulosa dari ampas tebu**

Ampas tebu dikeringkan dengan cara dijemur dalam suhu ruang kemudian dihancurkan menggunakan blender. Sampel yang telah dihancurkan kemudian diayak menggunakan ayakan berukuran 100 *mesh* sehingga didapatkan serbuk ampas tebu (Martina, dkk., 2016). Serbuk ampas tebu yang dihasilkan selanjutnya diuji gugus OH menggunakan alat FTIR untuk membuktikan adanya kandungan selulosa dalam ampas tebu.

b. **Penentuan kadar selulosa**

Penentuan kadar selulosa dilakukan menggunakan metode Chesson. Serbuk ampas tebu ditimbang sebanyak 1 gram (a) lalu dimasukkan ke dalam labu alas bulat kemudian ditambahkan 150 mL aquades. Larutan sampel direfluks pada suhu $\pm 100^{\circ}C$

selama 1 jam. Hasil refluks disaring untuk mendapatkan residu, kemudian residu dikeringkan dalam oven pada suhu 105°C lalu ditimbang (b). Selanjutnya, residu yang telah ditimbang dimasukkan ke dalam labu alas bulat dan ditambahkan 150 mL H₂SO₄ 1N. Larutan kembali direfluks selama 1 jam pada suhu ±100°C kemudian larutan hasil refluks disaring dan dinetralkan menggunakan aquades. Residu yang dihasilkan dikeringkan dalam oven pada suhu 105°C lalu ditimbang (c). Residu yang telah ditimbang dimasukkan ke dalam labu alas bulat lalu direndam dengan H₂SO₄ 72% sebanyak 25 mL dalam suhu ruang selama 4 jam. Setelah direndam dimasukkan 150 mL H₂SO₄ 1N dalam labu alas bulat kemudian larutan sampel direfluks pada suhu 100°C selama 1 jam. Larutan hasil refluks disaring dan dinetralkan menggunakan aquades. Residu yang dihasilkan dikeringkan dalam oven pada suhu 105°C lalu ditimbang (d) (Datta, 1981). Rumus penentuan kadar selulosa dapat dilihat dibawah ini:

$$\text{Kadar selulosa} = \frac{c-d}{a} \times 100\%$$

3. Preparasi komposit selulosa-zeolit

Preparasi komposit selulosa-zeolit dilakukan dengan ditimbang selulosa sebanyak 9 gram lalu ditambahkan larutan aseton sebanyak 90 mL. Larutan diaduk menggunakan *magnetic stirrer* selama 3 jam kemudian dimasukkan zeolit sebanyak 1 gram yang telah teraktivasi. Larutan kembali diaduk dengan *magnetic stirrer* sampai homogen. Pelarut yang masih terdapat dalam komposit zeolit dan selulosa kemudian dipisahkan dengan cara diuapkan. Endapan yang diperoleh dikeringkan dalam oven pada suhu 60°C kemudian didinginkan dalam desikator (Istinanda, dkk., 2018). Komposit selulosa-zeolit dikarakteristik menggunakan alat XRD dan SEM.

4. Aplikasi komposit selulosa-zeolit terhadap metilen biru

Analisis proses adsorpsi menggunakan komposit dilakukan dengan variasi massa sebanyak 0,1; 0,2; 0,3; 0,4 dan 0,5 gram kemudian dimasukkan ke dalam masing-masing erlenmeyer yang telah berisi 10 mL larutan metilen biru 10 ppm dengan pH 9 dan ditutup menggunakan aluminum foil. Masing-masing erlenmeyer dikocok selama 24 jam menggunakan alat shaker kemudian didiamkan sampai terlihat permisahan antara endapan dan larutan. Selanjutnya, larutan disentrifugasi pada kecepatan 3500 rpm selama 15 menit. Larutan disaring kemudian filtrat yang dihasilkan diukur absorbansinya menggunakan spektrofotometer UV-Vis pada panjang gelombang 664 nm (Asnawati, dkk., 2017; Wiyantoko, dkk., 2017).

BAB IV HASIL DAN PEMBAHASAN

A. Hasil Penelitian

1. Aktivasi Zeolit Alam

Hasil aktivasi zeolit alam dapat dilihat pada Tabel 4.1.

Tabel 4.1 Hasil Aktivasi Zeolit Alam

Perlakuan	Hasil
Zeolit alam sebelum aktivasi	Putih kebiru-biruan
Zeolit alam setelah penambahan NaOH 3M	Hijau muda
Zeolit alam setelah dinetralkan	Hijau keabu-abuan
Zeolit alam setelah dioven	Hijau keabu-abuan
Zeolit alam setelah kalsinasi	Abu-abu

2. Selulosa dari Ampas Tebu

- a. Penentuan gugus fungsi selulosa ampas tebu

Hasil analisis FTIR (*fourier transform infrared*) selulosa ampas tebu dapat dilihat pada Tabel 4.2.

Tabel 4.2 Hasil Analisis FTIR Selulosa dari Ampas Tebu

Bilangan Gelombang (cm^{-1})	Interpretasi Gugus/Ikatan
3411.78	Vibrasi ulur O-H
2918.56	Vibrasi ulur C-H
1637.48	Vibrasi tekuk H-O-H
1425.39	Vibrasi tekuk H-C-H
1324.81	Vibrasi tekuk H-O-C
1041.56	Vibrasi tekuk C-O-C

- b. Kadar selulosa ampas tebu

Penentuan kadar selulosa dari ampas tebu yang dilakukan menggunakan metode Chesson. Pada penelitian ini, kadar selulosa diperoleh sebesar 39,24% dari berat sampel ampas tebu 1,0002 g.

3. Preparasi Komposit Selulosa-Zeolit

Hasil preparasi komposit selulosa-zeolit dikarakterisasi menggunakan alat XRD dan SEM. Hasil karakterisasinya dapat dilihat pada Gambar 4.1 dan Gambar 4.2.

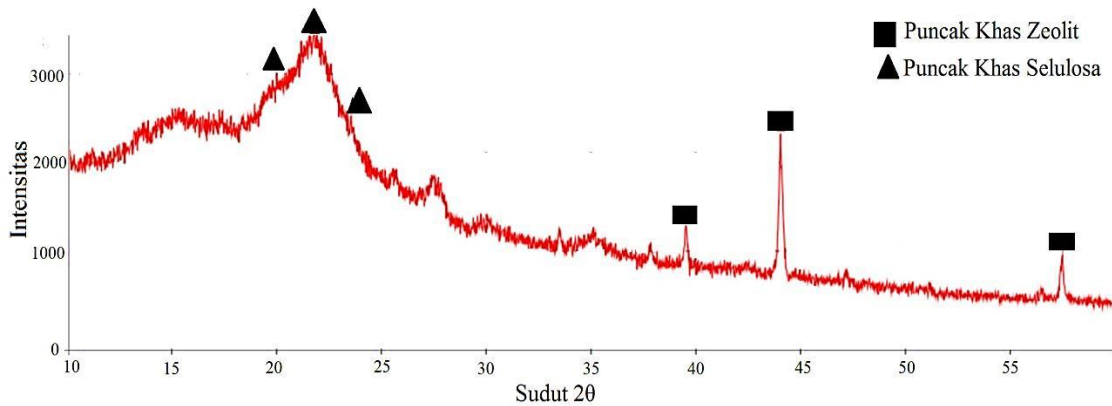

Gambar 4.1 Difraktogram XRD (*X-Ray Diffraction*) Komposit Selulosa dan zeolit

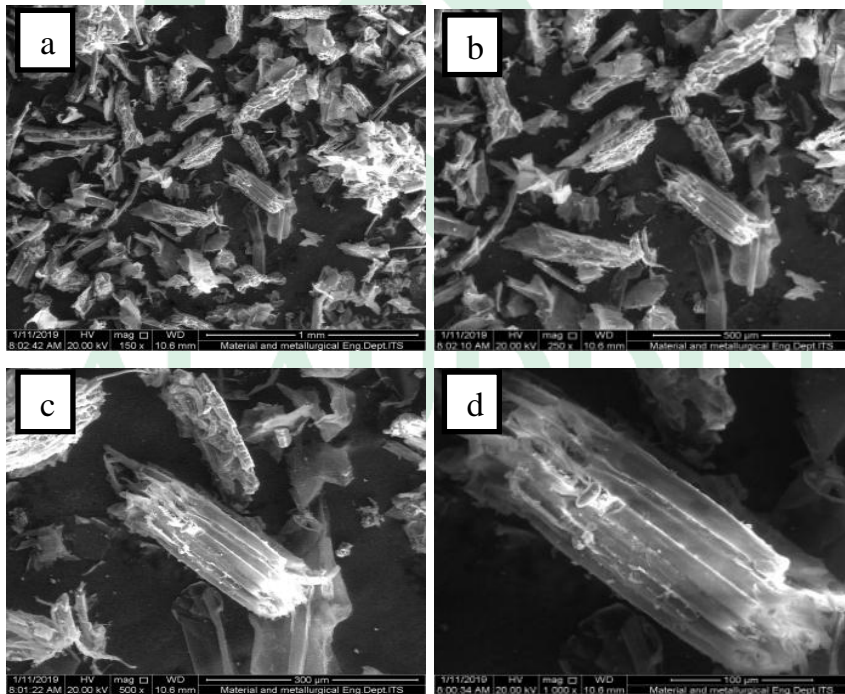

Gambar 4.2 Hasil SEM (*Scanning Electron Microscope*) Komposit Selulosa dan Zeolit
(a) perbesaran 150x (b) Perbesaran 250x (c) Perbesaran 500x (d) Perbesaran 1000x

4. Aplikasi Komposit Selulosa-Zeolit terhadap Metilen Biru

a. Tabel hasil pengujian komposit

Larutan metilen biru yang tidak diserap oleh adsorben komposit selulosa-zeolit dapat diukur dengan menggunakan spektrofotometer UV-Vis. Hasil adsorpsi metilen biru dapat dilihat pada Tabel 4.3.

Tabel 4.3 Hasil Adsorpsi Komposit terhadap Metilen Biru

Massa Komposit (g)	Konsentrasi Awal (ppm)	Konsentrasi Sisa Metilen Biru yang Tidak Terserap (ppm)	Konsentrasi Metilen Biru yang Terserap (ppm)	Efisiensi Serapan (%)
0,1	10	0,1249	9,8751	98,75
0,2		0,2647	9,7353	97,35
0,3		0,3813	9,6187	96,19
0,4		0,7155	9,2845	92,85
0,5		0,9268	9,2845	90,73

b. Reaksi komposit dengan metilen biru

Dugaan reaksi komposit dengan metilen biru dapat dilihat pada Gambar 4.3.

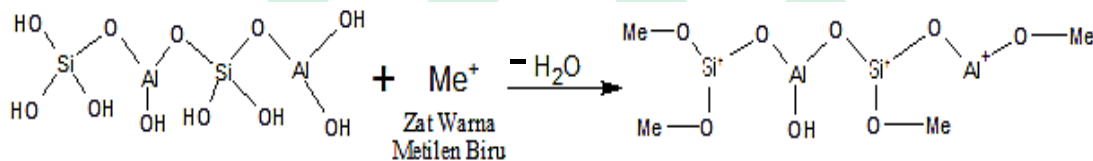

Gambar 4.3 Reaksi Komposit dengan Metilen Biru

B. Pembahasan

1. Aktivasi Zeolit Alam

Aktivasi adalah proses untuk menghilangkan zat pengotor baik pengotor anorganik maupun organik yang terdapat dalam zeolit. Aktivasi zeolit alam pada penelitian ini dilakukan secara fisika dan kimia. Proses aktivasi secara fisika dilakukan dengan memperkecil ukuran sampel, pengayakan dan kalsinasi yang bertujuan untuk memperluas permukaan, memperbesar pori-pori zeolit serta

menghilangkan pengotor organik seperti pasir dan tanah. Sedangkan untuk aktivasi secara kimia dilakukan dengan perendaman NaOH yang bertujuan memperluas volume rongga atau pori adsorben serta melarutkan pengotor-pengotor yang terdapat dalam pori seperti mineral-mineral anorganik (Lestari, 2010). Penelitian ini menggunakan perendaman NaOH 3M, didasarkan pada hasil penelitian Ngapa (2017: 91-93) bahwa aktivasi menggunakan pelarut basa (NaOH) menunjukkan nilai kapasitas adsorpsi yang besar dibandingkan dengan aktivasi menggunakan pelarut asam (HCl). Hal ini dikarenakan asam dapat melarutkan aluminium yang mengakibatkan terjadinya proses dealuminasi (pelepasan) pada permukaan zeolit sehingga struktur zeolit kurang negatif dan pelarut basa dapat menurunkan rasio Si/Al sehingga menyebabkan sisi aktif permukaan zeolit semakin terbuka.

Proses aktivasi dimulai dengan menghaluskan zeolit menggunakan ayakan berukuran 230 *mesh* (amplitudo 60) yang bertujuan memperbesar luas permukaan kontak. Salah satu faktor yang mempengaruhi proses adsorpsi yaitu luas permukaan, yang mana semakin besar luas permukaan adsorben maka semakin banyak adsorbat yang diserap. Serbuk zeolit direndam dengan pelarut NaOH 3M bertujuan untuk menghasilkan pembentukan senyawa silikat sehingga permukaan zeolit akan berubah menjadi lebih negatif. Permukaan luas bidang kontak yang semakin besar dan pembentukan muatan permukaan zeolit yang lebih negatif akan memaksimalkan cara kerja zeolit sebagai adsorben zat warna metilen biru (Saputro, dkk., 2016). Hasil yang diperoleh berupa zeolit berwarna putih susu.

2. Selulosa dari Ampas Tebu

Ampas tebu diayak dengan menggunakan ayakan berukuran 100 *mesh*. Ukuran tersebut dipilih karena berdasarkan teori Atkins (1999) bahwa semakin kecil

ukuran partikel maka akan semakin besar luas permukaan padatan persatuan volume tertentu, sehingga akan semakin banyak zat yang diadsorpsi (Martina, dkk., 2016). Spektrum FTIR ampas tebu dapat dilihat pada Gambar 4.3.

Analisis FTIR bertujuan untuk mengetahui gugus fungsi selulosa yang terdapat dalam sampel ampas tebu. Gambar 4.3 menunjukkan adanya serapan pada bilangan gelombang 3411.78 cm^{-1} merupakan vibrasi ulur dari gugus hidroksil (-OH). Hal ini sejalan dengan hasil penelitian Martina, dkk (2016) yang menunjukkan pita uluran O-H muncul pada bilangan gelombang 3400 cm^{-1} dan mendekati hasil Istinanda, dkk (2018) dimana pita ulur O-H berada pada bilangan gelombang 3326 cm^{-1} . Hal ini tidak menunjukkan perbedaan yang cukup besar, vibrasi O-H yang muncul pada spektrum menunjukkan intensitas yang kuat dan lebar.

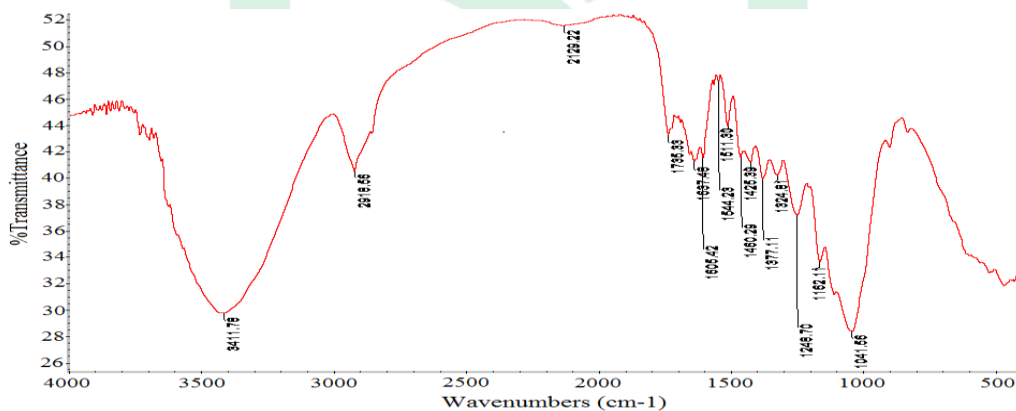

Gambar 4.4 Spektrum FTIR Selulosa dari Ampas Tebu

Bilangan gelombang 2918.56 cm^{-1} menunjukkan adanya vibrasi ulur C-H, yang sejalan dari penelitian Setiawati, dkk (2015) dimana vibrasi ulur C-H muncul pada bilangan gelombang 2916 cm^{-1} . Hal ini juga tidak menunjukkan perbedaan yang cukup besar, dimana vibrasi ulur C-H yang muncul pada spektrum menunjukkan intensitas yang lemah karena betumpang tindih dengan pita kuat dari gugus O-H. Hasil penelitian ini juga menunjukkan adanya vibrasi tekuk H-O-H pada bilangan gelombang 1637.48 cm^{-1} , vibrasi tekuk H-C-H pada bilangan gelombang

1425.39 cm^{-1} , vibrasi tekuk H-O-C pada bilangan gelombang 1324.81 cm^{-1} dan vibrasi tekuk C-O-C pada bilangan gelombang 1041.56 cm^{-1} , dimana hasil ini merujuk pada penelitian Istinanda, dkk (2018) yang menunjukkan vibrasi tekuk H-O-H terdapat pada bilangan gelombang 1664 cm^{-1} , vibrasi tekuk H-C-H pada bilangan gelombang 1433 cm^{-1} , vibrasi tekuk H-O-C pada bilangan gelombang 1325 cm^{-1} dan vibrasi tekuk C-O-C pada bilangan gelombang 1002 cm^{-1} . Adanya vibrasi uluran dari gugus fungsi -OH, ikatan H-C-H, ikatan H-O-C dan adanya vibrasi tekuk gugus fungsi C-O-C yang berasal dari ikatan glikosida menjelaskan bahwa proses preparasi selulosa dari ampas tebu telah berhasil dilakukan. Hasil analisis FTIR selulosa dari ampas tebu dapat dilihat pada Tabel 4.2.

Langkah selanjutnya adalah penentuan kadar selulosa ampas tebu. Hasil penelitian diperoleh kadar selulosa sebesar 39,24 % sedangkan menurut Balai Besar Penelitian dan Pengembangan Industri Selulosa dihasilkan kandungan selulosa dari ampas tebu sebesar 44,70% (Sugesty, dkk., 1986). Hasil yang diperoleh dari pengujian lebih rendah jika dibandingkan dengan penelitian terdahulu, perbedaan ini dapat disebabkan oleh berbagai faktor seperti perbedaan lingkungan, jenis tebu, faktor cuaca dan keadaan tanah.

3. Preparasi Komposit Selulosa dan Zeolit

Karakterisasi komposit selulosa-zeolit dilakukan menggunakan analisis XRD. Analisis XRD bertujuan untuk mengetahui kristalinitas dan ukuran partikel adsorben. Analisis ini akan memberikan hasil puncak-puncak dengan intensitas hamburan sinar-X untuk sudut tertentu dan memberikan jarak antara bidang hamburan hamburan dan fasa kristal (Frida, dkk., 2014). Berikut hasil analisis XRD komposit dari zeolit alam dan selulosa ampas tebu dapat dilihat pada Gambar 4.1.

Berdasarkan hasil difraktogram XRD, komposit selulosa ampas tebu dan zeolit menunjukkan adanya puncak khas yang muncul dengan intensitas tertinggi berturut-turut pada sudut 2θ 21,7200° yang bersesuaian dengan jarak d 4,08843,

19,6800° dengan jarak d 4,50738 dan 44,0262° dengan jarak d 2,05513. Ukuran kristal dari komposit selulosa-zeolit dihitung dengan persamaan *Scherrer* sehingga didapatkan ukuran kristal komposit selulosa-zeolit sebesar 10,51 nm. Berdasarkan perhitungan tersebut ukuran kristal berukuran nanokristal karena berada pada rentang antara 10-200 nm (Amri, 2016).

Karakterisasi komposit juga dilakukan dengan analisis SEM. SEM dilakukan untuk mengetahui morfologi sampel pada skala mikro. *Scanning Electron Microscope* (SEM) adalah sebuah mikroskop elektron yang didesain untuk menyelidiki permukaan dari objek solid secara langsung. SEM memiliki perbesaran 10–3.000.000 kali, *depth of field* 4-0,4 mm dan resolusi sebesar 1–10 nm. Pada penelitian ini, perbesaran yang digunakan 150x, 250x, 500x dan 1000x. Hasil SEM dari komposit selulosa-zeolit dengan berbagai perbesaran dapat dilihat pada Gambar 4.2.

Analisis terhadap morfologi komposit selulosa-zeolit menunjukkan pada perbesaran 150 – 500 kali terlihat bentuk partikel kristalin yang diduga sebagai material selulosa. Hal ini dapat dibuktikan menurut teori John dan Sabu (2008) bahwa selulosa padat akan membentuk struktur mikrokristalin dan juga menyerupai batang ramping seperti mikrofibril kristal. Sedangkan pada perbesaran 1000x terlihat terdapat gumpalan yang berukuran kecil tersebar secara acak yang diduga sebagai material zeolit. Hal ini dapat dibuktikan dari hasil penelitian Amri (2016) bahwa analisis terhadap morfologi komposit ZnO-zeolit menunjukkan struktur yang menggumpal dengan permukaan gumpalan terdapat material berukuran kecil tersebar secara acak. Gumpalan tersebut diduga sebagai material zeolit dengan ukuran 4-13 mikrometer.

4. Aplikasi Komposit Selulosa-Zeolit terhadap Metilen Biru

Proses adsorpsi dilakukan dengan variasi massa komposit selulosa-zeolit yaitu 0,1; 0,2; 0,3; 0,4; dan 0,5 gram dan sebagai zat yang diadsorpsi adalah 10 mL larutan metilen biru dengan konsentrasi 10 ppm. Adsorpsi metilen biru oleh komposit selulosa-zeolit dilakukan selama 24 jam di dalam shaker dengan tujuan diperoleh keadaan setimbang. Setelah itu, campuran larutan yang telah teradsorpsi dipisahkan antara fasa cair dan endapannya dengan menggunakan sentrifugasi dengan kecepatan 3500 rpm selama 15 menit sehingga endapan akan terendapkan semua dan mudah dipisahkan antara fasa cair dan endapannya. Filtrat yang diperoleh diukur absorbansinya dengan spektrofotometri UV-Vis pada panjang gelombang maksimum 664 nm sehingga diketahui daya adsorpsi dari berbagai variasi massa komposit.

a. Kurva standar metilen biru

Nilai absorbansi larutan standar metilen biru pada berbagai konsentrasi ditunjukkan pada Tabel 1 (Lampiran 7). Berdasarkan data tersebut diperoleh kurva kalibrasi standar metilen biru yang merupakan hubungan antara konsentrasi larutan standar metilen biru dengan absorbansi yang ditunjukkan pada Gambar 4.5.

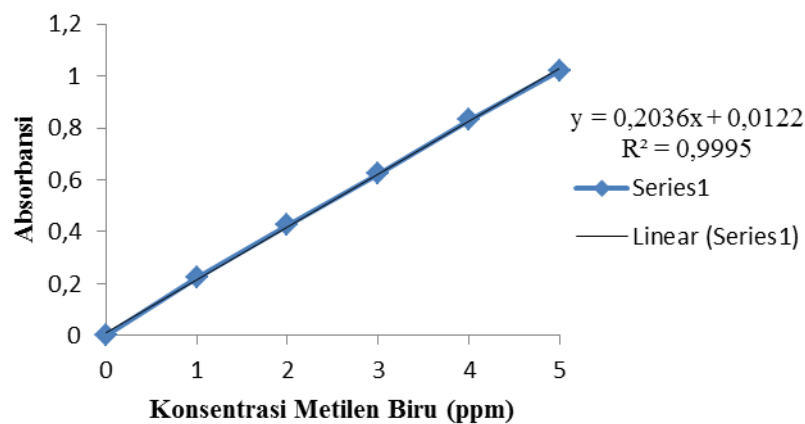

Gambar 4.5 Kurva Larutan Standar Metilen Biru

Penentuan kurva kalibrasi dilakukan dengan menganalisis serangkaian variasi konsentrasi larutan standar metilen biru yaitu 1; 2; 3; 4; dan 5 ppm pada panjang gelombang maksimumnya yaitu 664 nm. Persamaan garis kurva kalibrasi metilen biru diperoleh $y = 0,2036x + 0,0122$ dan koefisien korelasinya (r) adalah 0,9995. Koefisien korelasi tersebut menunjukkan hubungan konsentrasi metilen biru dan nilai absorbansinya sudah linier. Kurva kalibrasi standar metilen biru yang diperoleh digunakan sebagai acuan untuk penentuan konsentrasi sampel larutan metilen biru setelah dilakukan proses adsorpsi menggunakan adsorben komposit selulosa-zeolit secara spektrofotometri UV-Vis dengan variasi massa. Tabel 1 menunjukkan bahwa semakin besar konsentrasi metilen biru yang diukur maka semakin besar pula absorbansi yang didapatkan. Hal tersebut juga sejalan dengan Hukum Lambert Beer bahwa absorbansi berbanding lurus dengan konsentrasi suatu senyawa (Skoog dan West, 1971).

- b. Pengaruh variasi massa terhadap konsentrasi sisa metilen biru, daya serap dan efisiensi serapan zat warna metilen biru

Pada penelitian ini zat warna metilen biru dengan konsentrasi 10 ppm akan diserap oleh adsorben komposit selulosa dari ampas tebu dan zeolit dalam suasana basa (pH 9). Penggunaan dalam suasana basa didasarkan pada hasil penelitian Dini dan Sri (2014) yang menggunakan pH metilen biru yang bervariasi yaitu 3, 5, 7, 9 dan 11, dimana pada pH 9 terjadi peningkatan laju degradasi. Selain itu, Nurhasni, dkk (2018) juga memperoleh pH optimum untuk meningkatkan kapasitas adsorpsi zat warna metilen biru yaitu pada pH basa (pH 9).

Menurut Dini dan Sri (2014), penambahan muatan negatif pada permukaan adsorben dapat meningkatkan kemampuan adsorpsi metilen biru dengan menggunakan pH tinggi. Hal tersebut dapat meningkatkan interaksi antara adsorben

dengan adsorbat. Metilen biru termasuk zat warna dikationik atau bermuatan positif, sehingga jika digunakan pH basa mampu meningkatkan proses adsorpsi metilen biru.

Hasil adsorpsi menunjukkan bahwa terjadi penurunan konsentrasi pada masing-masing massa komposit. Dapat dilihat pada Gambar 4.6 terjadi penurunan konsentrasi sisa metilen biru yang besar pada massa komposit 0,1 g sebesar 0,1249 ppm. Sedangkan pada massa 0,2 g sampai 0,5 g mengalami penurunan konsentrasi sisa metilen biru yang semakin sedikit. Hal ini dapat dikaitkan dengan interaksi antara adsorben dengan adsorbat yang kurang maksimal. Berdasarkan hasil analisis data di atas, dapat disimpulkan bahwa massa komposit 0,1 g mampu menurunkan konsentrasi metilen biru secara optimum dari 10 ppm menjadi 0,1249 ppm.

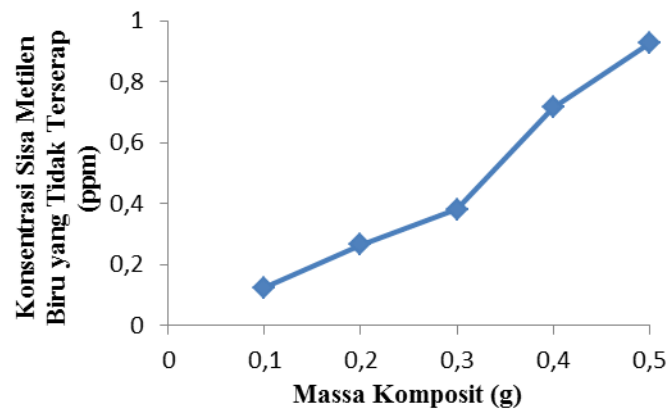

Gambar 4.6 Pengaruh Massa Komposit terhadap Konsentrasi Sisa Metilen Biru

Hasil adsorpsi zat warna metilen biru selain dilihat dari penurunan konsentrasi metilen biru, juga dapat dilihat dari daya serap dan nilai efisiensi serapan. Daya serap dan efisiensi serapan dipengaruhi oleh adanya perbedaan variasi massa adsorben dalam mengadsorpsi metilen biru yang dapat dilihat pada Gambar 1 (Lampiran 8) dan Gambar 4.7. Hasil menunjukkan bahwa pada massa 0,1 g adsorben dapat mengadsorpsi zat warna metilen biru yang besar dengan nilai daya serap sebesar

0,9875 mg/g dan efisiensi serapan sebesar 98,75%. Sedangkan pada massa 0,2 g sampai 0,5 g mengalami penurunan daya serap dan efisiensi serapan, yang disebabkan adanya interaksi dan pertukaran antara adsorben dan adsorbat yang kurang maksimal.

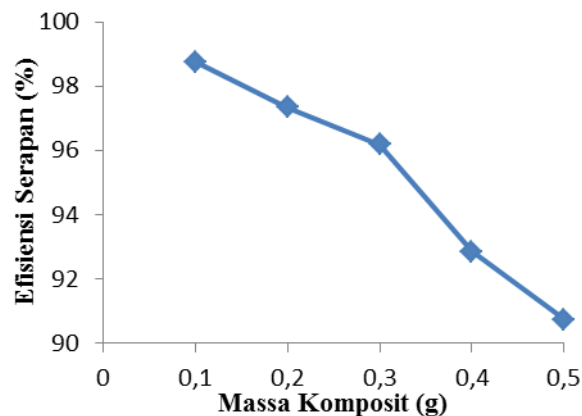

Gambar 4.7 Pengaruh Massa Komposit terhadap Efisiensi Serapan Metilen Biru

c. **Pengaruh variasi massa komposit menggunakan uji ANOVA *one way***

Data hasil adsorpsi metilen biru menggunakan adsorben komposit zeolit dan selulosa ampas tebu dianalisis secara statistik menggunakan SPSS 16. Uji yang digunakan dalam program SPSS yaitu uji ANOVA *one way* yang bertujuan untuk mengetahui pengaruh atau perbedaan variasi massa komposit terhadap adsorpsi metilen biru. Kemudian dilanjutkan menggunakan uji LSD jika hasil dari uji ANOVA *one way* memiliki pengaruh atau perbedaan rata-rata variasi massa komposit.

Hasil adsorpsi metilen biru menggunakan variasi massa komposit dapat dilihat pada Tabel 4.3, yang mana dari hasil tersebut menunjukkan adanya pengaruh variasi massa komposit selulosa dan zeolit sebagai adsorben dalam mengadsorpsi zat warna metilen biru. Hal ini dibuktikan dengan analisis statistik menggunakan uji ANOVA *one way*. Hasilnya didapatkan nilai sig. (0,001) lebih kecil dari α (0,05),

sehingga H_0 (tidak ada pengaruh terhadap parameter) ditolak dan H_1 (ada pengaruh terhadap parameter) diterima. Hal ini menunjukkan bahwa terdapat pengaruh variasi massa komposit terhadap adsorpsi metilen biru. Pada penelitian ini, variasi massa dilakukan secara duplo, maka dilakukan uji LSD untuk menentukan pengaruh terhadap dua perlakuan (simplo dan duplo) secara statistik. Pada hasil uji LSD, dapat dilihat dari nilai sig. lebih kecil dari α (0,05) dan dengan memperhatikan tanda (*). Berdasarkan tabel uji LSD, hampir semua variasi massa komposit memiliki pengaruh yang signifikan. Terdapat pula variasi massa yang tidak berpengaruh signifikan, seperti variasi massa 0,1 g tidak berpengaruh pada massa 0,2 g. Variasi massa 0,2 g juga tidak berpengaruh terhadap massa 0,1 g dan 0,3 g dan terakhir untuk variasi massa 0,3 g tidak berpengaruh terhadap massa 0,2 g. Hal ini dikarenakan rata-rata nilai absorbansinya tidak jauh berbeda dengan nilai absorbansi sebelumnya atau nilai sig. lebih besar dari α (0,05).

BAB V

PENUTUP

A. Kesimpulan

Berdasarkan hasil penelitian yang telah dilakukan, dapat disimpulkan sebagai berikut:

1. Hasil analisis XRD diperoleh ukuran kristal komposit selulosa-zeolit menggunakan persamaan *Scherrer* sebesar 10,51 nm. Sedangkan hasil analisis SEM menunjukkan bahwa pada perbesaran 150 – 500 kali terlihat bentuk partikel kristalin yang diduga sebagai material selulosa dan pada perbesaran 1000x terlihat gumpalan yang berukuran kecil tersebar secara acak yang diduga sebagai material zeolit.
2. Variasi massa komposit selulosa-zeolit terhadap adsorpsi zat warna metilen biru saling berpengaruh secara signifikan berdasarkan hasil Uji ANOVA *One Way*. Massa optimum komposit dalam penjerapan zat warna metilen biru yaitu 0,1 g dengan nilai daya serap sebesar 0,9875 mg/g dan efisiensi serapan sebesar 98,75%.

B. Saran

Saran yang dapat diberikan pada penelitian ini, yaitu perlu dilakukan penelitian lebih lanjut dengan menambahkan pengaruh waktu kontak Komposit terhadap adsorpsi metilen biru.

DAFTAR PUSTAKA

Al-Qur'an Al-Karim

- Aminur, Muhammad Hasbi dan Yuspian Gunawan. "Proses Pembuatan Komposit Polimer Serat untuk Aplikasi Kampas Rem". Seminar Nasional Sains dan Teknologi. Jakarta: Fakultas Teknik Universitas Muhammadiyah Jakarta, 2015.
- Amri, Syaiful. "Preparasi dan Karakterisasi Komposit ZnO-Zeolit untuk Fotodegradasi Zat Warna Congo Red". *Skripsi*. Yogyakarta: Universitas Negeri Yogyakarta, 2016.
- Andaka, Ganjar. "Hidrolisis Ampas Tebumenjadi Fusfural dengan Katalisator Asam Sulfat". *Teknologi* 4, no. 2 (2011): h. 180-188.
- Anggraini, Murnita. "Studi Adsorpsi Zat Warna Metilen Biru Oleh Biomassa *Nitzschia* sp. Yang Dimobilisasi dengan Silika-Magnetit (Fe_3O_4)". *Skripsi*. Bandar Lampung: Fakultas Matematika dan Ilmu Pengetahuan Alam Universitas Lampung, 2017.
- Ardhiyanto, Hengky Bowo. "Sintesis Dan Karakterisasi Hidroksiapatit Dari Kalsit Puger Kabupaten Jember Sebagai Material Bone Graft". *Executive Summary*. Universitas Jember, 2013.
- Asnawati, Asnawati, Resty Rukmi Kharismaningrum dan Novita Andarini. "Penentuan Kapasitas Adsorpsi Selulosa Terhadap Rhodamin B Dalam Sistem Dinamis". *Kimia Riset* 2, no. 1 (2017): h. 23-29.
- Astuti, Widi dan Bayu Kurniawan. "Adsorpsi Pb^{2+} dalam Limbah Cair Artifisial Menggunakan Sistem Adsorpsi Kolom dengan Bahan Isian Laying Serbuk dan Granular". *JBAT* 4, no. 1 (2015): h. 27-33.
- Atikah, Wulan Safrihatini. "Potensi Zeolit Alam Gunung Kidul Teraktivasi Sebagai Media Adsorben Pewarna Tekstil". *Arena Tekstil* 32, no. 1 (2017): h. 17-24.
- Atkins, P.W. Kimia. *Fisika Edisi ke-2*. Jakarta: Erlangga, 1999.
- Auliah, Army. "Lempung Aktif sebagai Adsorben Ion Fosfat dalam Air". *Chemical* 10, no. 2 (2009): h. 14-23.
- Azhar, Minda, Jon Efendi, Erda Syofyeni, Rahmi Marfa Lesi dan Sri Novalina. "Pengaruh Konsentrasi NaOH dan KOH Terhadap Derajat Deasetilasi Kitin dari Limbah Kulit Udang". *Eksakta* 1, (2010): h. 1-8.
- Balaji, A, B. Karthikeyan dan C. Sundar Raj. "Bagasse Fiber-The Future Biocomposite Material: A Review". *Chemtech Reasearch* 7, no. 1 (2015): h. 223-233.
- Datta, A, A. Bettermen dan T.K. Kirk. "Identification of Specific Manganese Peroxidase Among Lignolytic Enzym Secreted By Phanerochaete Chrysosporum During Wood Decay, Apply, Environ". *Microbial* 57, (1981): h. 1453-1460.

- Diharjo, Kuncoro, Bambang Kusharjanta, Roy Aries P Tarigan dan Albert Raga Andhika. "Pengaruh Kandungan dan Ukuran Serbuk Genteng Sokka Terhadap Ketahanan Bakar Komposit Geopolimer". *Rekayasa Mesin* 4, no.1 (2013): h. 27-34.
- Dini, Eka Wahyu Putri dan Sri Wardhani. "Degradasi Metilen Biru Menggunakan Fotokatalis ZnO-Zeolit". *Chem Prog* 7, no. 1 (2014): h. 29-33.
- Farikhin, Fahrizal. "Analisa Scanning Electron Microscope Komposit Polyester Dengan Filler Karbon Aktif dan Karbon Non Aktif". *Publikasi Ilmiah*. Surakarta: Fakultas Teknik Universitas Muhammadiyah, 2016.
- Fiolida, Intan Agnes Singyu. "Preparasi dan Karakterisasi Komposit CuO-Zeolit Alam untuk Fotodegradasi Zat Warna Rhodamin B dengan Sinar Ultraviolet". *Skripsi*. Yogyakarta: Fakultas Matematika dan Ilmu Pengetahuan Alam Universitas Negeri Yogyakarta, 2016.
- Frida, E., Nurdin, B., dan Mulroni, M. "Pengolahan Kaolin sebagai Bahan Pengisi pada Termoplastik High Density Polyethylene". *Saintech* 6, (2014).
- Hartini, E. "Modifikasi Zeolit Alam Dengan ZnO untuk Degradasi Fotokatalisis Zat Warna". *Tesis*. Depok: Universitas Indonesia, 2011.
- Istinanda, Rizki, Harlia dan Andi Hairil Alimuddin. "Sintesis dan Karakterisasi Komposit Zeolit-Selulosa dari Serat Daun Nanas (*Ananas Comosus Merri*) sebagai Bahan Pengisi Cat Tembok Emulsi Akrilik". *Kimia Khatulistiwa* 7, no. 3 (2018): h. 1-9.
- Jaelani, Achmad, Siti Darmawati dan Bayu Lesmana. "Pengaruh Lama Penyimpanan Hasil Fermentasi Pelepah Sawit Oleh *Trichoderma sp* Terhadap Kandungan Selulosa dan Hemiselulosa". *Ziraa 'ah* 40, no. 2 (2015): h. 165-174.
- John, Maya Jacob dan Sabu Thomas. "Bioofibres and Biocomposit". *Carbohydrate Polymers* 71, (2008): h. 343-364.
- Kementrian Agama RI. *Al-Qur'an dan Terjemahnya*. Jakarta: Adhi Aksara Abadi Indoneisa, 2011.
- Kustuningsih, Indar dan Denni Kartika Sari. "Uji Adsrobsi Zeolit Alam Bayah dan Pengaruh Sinar Ultraviolet terhadap Degradasi Limbah *Methylene Blue*". *Teknika* 13, no. 1 (2017): h. 25-32.
- Kusumastuti, Ari. "Pengenalan Pola Gelombang Khas dengan Interpolasi". *Cuachy* 2, no. 1 (2011): h. 7-12.
- Lestari, Dewi Yuanita. "Kajian Modifikasi dan Karakterisasi Zeolit Alam dan Berbagai Negara". *Pendidikan Kimia UNY*, 2010.
- Lin, Y., H. Chen, K. Lin, B. Chen. and C. Chiou. "Application of Magnetic Particles Modified with Amino Groups to Adsorb Cooper Ions in Aqueous Solution". *Environmental Scient* 23, (2011): h. 44-50.
- Al-Mahalli, Imam Jalaluddin dan Imam Jalaluddin As-Suyuthi. *Tafsir Jalalain Berikut Asbaabun Nuzuul*, Jilid 3. Terj. Bahrun Abubakar. Bandung: Sinar Baru Algensindo, 2006.

- Maharani, Dina Kartika dan Rusly Hidayah. "Preparasi dan Karakterisasi Komposit Kitosan-ZnO/ Al₂O₃". *Molekul* 10, no. 1 (2015): h. 9 – 18.
- Martina, Dewi, Rum Hastutib dan Didik Setiyo Widodo. " Peran Adsorben Selulosa Tongkol Jagung (*Zea mays*) Dengan Polivinil Alkohol (PVA) untuk Penyerapan Ion Logam Timbal (Pb²⁺)". *Kimia Sains dan Aplikasi* 19, no. 3 (2016): h. 77-82.
- Mohadi, Risfidian, Adi Saputra, Nurlisa Hidayati dan Aldes Lesbani. "Studi Interaksi Ion Logam Mn²⁺ dengan Selulosa dari Serbuk Kayu". *Kimia* 8, no. 1 (2014): h. 1-8.
- Musdalifah, Shafirah, Asep Saefumillah dan Meri Suhartini. "Copolimerization Of Cellulosa-Glycidyle Methacrylate (GMA) Using Prairradiation Method And Sulfonate As A Functional Group For Lead Metal Ion Adsorption". *International Seminar On Chemical Education*, 2017.
- Ngapa, Yulius Dala. "Kajian Pengaruh Asam-Basa pada Aktivasi Zeolit dan Karakterisasinya Sebagai Adsorben Pewarna Biru Metilena". *Kimia dan Pendidikan Kimia* 2, no. 2 (2017): h. 90-96.
- Nugroho, Yosep Dwi. "Karakteristik Komposit Serat Glass dengan Variasi Jumlah Lapisan Serat". *Skripsi*. Yogyakarta: Fakultas Sains dan Teknologi Universitas Sanata Dharma, 2016.
- Nurhasni, dkk. "Pemanfaatan Kulit Kacang Tanah (*Arachis hipogaea* L.) sebagai Adsorben Zat Warna Metilen Biru". *Valensi* 4, no. 2 (2018): h. 156-167.
- Palupi, E. "Degradasi Methylene Blue dengan Metode Fotokatalisis dan Fotoelektrokatalisis Menggunakan Film TiO₂". *Skripsi*. Bogor: Departemen Fisika Fakultas Matematika dan Ilmu Pengetahuan Alam Institut Pertanian Bogor, 2006.
- Perdana, Nadhir Dicky, Sri Wardhani dan Muhammad Misbah Khunur. "Pengaruh Penambahan Hidrogen Peroksida (H₂O₂) terhadap Degradasi *Methylene Blue* dengan Menggunakan Fotokatalis ZnO-Zeolit". *Kimia* 2, no. 2 (2012): h. 576-582.
- Pratiwi, Yuli. "Penentuan Tingkat Pencemaran Limbah Industri Tekstil Berdasarkan *Nutrition Value Coeficient* Bioindikator". *Teknologi* 3, no. 2 (2010): h. 129-137.
- Rahayu, Mitra. "Karakterisasi Sifat Fisis Papan Komposit Berbahan Dasar Limbah Ampas Sagu". *Skripsi*. Merauke: Universitas Musamus Merauke, 2016.
- Ramdja, A. Fuadi, Lisa Febrina dan Daniel Krisdianto. "Pemurnian Minyak Jelantah Menggunakan Ampas Tebu sebagai Adsorben". *Teknik kimia* 17, no. 1 (2010): h. 7-15.
- Saputro, Sulistyoyo, Mohammad Masykuri, Lina Mahardiani, Bhakti Mulyani dan Nita Tri Wahyuni. "Kajian Adsorpsi Ion Logam Cr (IV) oleh Adsorben Kombinasi Arang Aktif Sekam Padi dan Zeolit Menggunakan Metode *Solid-Phase Spectrophotometri*. *Sains Dasar* 5, no. 2 (2016): h. 116-123.

- Setiawati, Septami, Berlian Sitorus dan Mariana Bara'allo Malino. "Sintesis dan Karakterisasi Komposit Karet Alam-Selulosa dari Tandang Kosong Kelapa Sawit Dengan Variasi Massa Selulosa". *Kimia Khatulistiwa* 4, no. 3 (2015): h. 65-72.
- Shihab, M. Quraish. *Tafsir Al-Mishbah*. Jakarta: Lentera Hati, 2002.
- Sistesya, Dilla dan Heri Sutanto. "Sifat Optis Lapisan ZnO:Ag Yang Dideposisi di Atas Substrat Kaca Menggunakan Metode *Chemical Solution Deposition* (CSD) dan Aplikasinya pada Degradasi Zat Warna Methylene Blue". *Youngster Physics* 1, no. 4 (2013): h. 71-80.
- Sjahfirdi, Luthfiralda, Nikki Aldi, Hera Maheshwari dan Pudji Astuti. "Aplikasi *Fourier Transform Infrared* (FTIR) Dan Pengamatan Pembengkakan Genital Pada Spesies Primata, Lutung Jawa (*Trachypithecus Auratus*) untuk Mendeteksi Masa Subur". *Kedokteran Hewan* 9, no. 2 (2015): h. 156-160.
- Skoog, DA dan West, DM. *Principles of Instrumental Analysis*. New York: Holt, Rinehart and Wiston Inc, 1971.
- Sujatno, Agus, Rohmad Salam, Bandriyana dan Arbi Dimiyati. "Studi Scanning Electron Microscopy (SEM) untuk Karakterisasi Proses Oksidasi Paduan Zirkonium". *Forum Nuklir (JFN)* 9, no. 2 (2015): h. 44-50.
- Sugesty, S. Nursyamsu dan Dina A. *Lignin dari Beberapa Bahan Baku Pulp*. *Berita Selulosa (12)*. Bandung: Departemen Perindustrian RI. Balai Besar Penelitian dan Pengembangan Industri Selulosa, 1986.
- Suseno, Jatmiko Endro dan K. Sofjan Firdausi. "Rancang Bangun Spektroskopi FTIR (*Fourier Transform Infrared*) untuk Penentuan Kualitas Susu Sapi". *Berkala Fisika* 11, no. 1 (2008): h. 23-28.
- Wiyantoko, Bayu, Pipit Novi Andri dan Dyah Anggarini. "Pengaruh Aktivasi Fisika pada Zeolit Alam dan Lempung Alam terhadap Daya Adsorpsinya". *Prosiding Seminar Nasional*. Yogyakarta: Fakultas Matematika dan Ilmu Pengetahuan Alam, Universitas Islam Indonesia, 2017.
- Zaini, Lukmanul Hakim, Mehdi Jonoobi, Paridah Md. Tahir dan Samaneh Karimi. "Isolation and Characterization of Cellulose Whiskers From Kenaf (*Hibiscus cannabinus* L.) Bast Fibers". *Biomaterials And Nanobiotechnology* 4, (2013): h. 37-44.

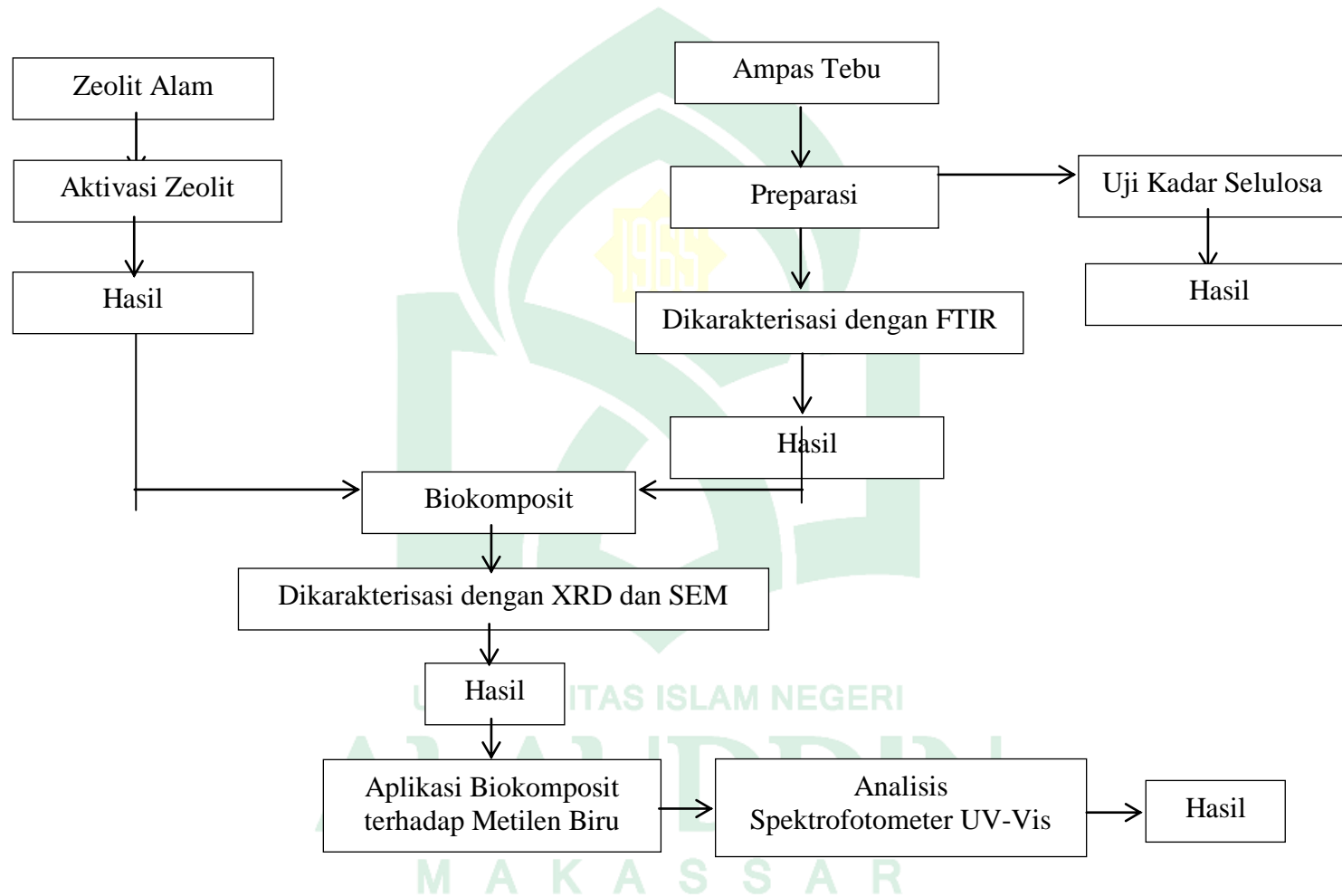
Lampiran 1. Skema Kerja Penelitian

Lampiran 2: Perhitungan Pembuatan Larutan

1. Larutan NaOH (Natrium Hidroksida)

$$\text{Rumus : } M = \frac{m/M_r}{V}$$

Ket:

M = Molaritas (Mol/L)

m = Massa

Mr = Massa Atom Relative Natrium Hidroksida (NaOH) (gram/mol)

V = Volume Larutan Natrium Hidroksida (NaOH) (L)

Perhitungan:

Larutan NaOH 3M dalam 150 mL

$$\begin{aligned} M &= \frac{m/M_r}{V} \\ 3 \text{ mol/L} &= \frac{m/40 \text{ g/mol}}{0,15 \text{ L}} \\ 0,45 \text{ mol} &= \frac{m}{40 \text{ g/mol}} \\ m &= 18 \text{ g} \end{aligned}$$

Perhitungan yang sama dilakukan untuk larutan NaOH 0,05 M dalam 100 mL.

2. Larutan Asam Sulfat (H₂SO₄)

a. H₂SO₄ 72% dalam 25 mL

$$\begin{aligned} \%(v/v) &= \frac{V}{V} \times 100 \% \\ 72 \% &= \frac{V}{25 \text{ mL}} \times 100 \% \\ 1800 &= V \times 100 \end{aligned}$$

$$V = 18 \text{ mL}$$

b. H₂SO₄ 1N dalam 150 mL

$$\begin{aligned}
 N &= \frac{(\rho \times \% \times 10) \text{ valensi}}{Mr} \\
 &= \frac{(1,84 \frac{\text{g}}{\text{mL}} \times 96 \% \times 10 \frac{\text{mL}}{\text{L}}) 2 \text{ ek}}{98 \text{ g/mol}} \\
 &= 36 \text{ mol. ek/L}
 \end{aligned}$$

$$N_1 \times V_1 = N_2 \times V_2$$

$$36 \text{ N} \times V_1 = 1 \text{ N} \times 0,15 \text{ L}$$

$$17,6 \text{ N} \times V_1 = 0,15 \text{ N.L}$$

$$V_1 = \frac{0,15 \text{ N.L}}{36 \text{ N}}$$

$$V_1 = 0,00416 \text{ L}$$

$$V_1 = 4,16 \text{ mL}$$

UNIVERSITAS ISLAM NEGERI

ALAUDDIN

M A K A S S A R

Lampiran 3: Perhitungan Uji Kadar Selulosa

Penentuan kadar selulosa dari ampas tebu dengan menggunakan rumus di bawah ini:

$$\% = \frac{\text{Berat C} - \text{Berat D}}{\text{Berat A}} \times 100\%$$

Ket :

Berat A = Berat Sampel

Berat B = Berat residu setelah direfluks pertama

Berat C = Berat residu setelah direfluks ke-2

Berat D = Berat residu setelah direfluks ke-3

Perhitungan:

Diketahui :

Bobot A = 1,0002 g

Bobot C = 0,3938 g

Bobot D = 0,0013 g

Penyelesaian :

$$\begin{aligned} \% &= \frac{\text{Berat C} - \text{Berat D}}{\text{Berat A}} \times 100\% \\ &= \frac{0,3938 \text{ g} - 0,0013 \text{ g}}{1,0002 \text{ g}} \times 100\% \\ &= 39,24 \% \end{aligned}$$

Lampiran 4: Hasil Analisis XRD (X-Ray Diffraction)

```

*** Basic Data Process ***

Group      : Standard
Data       : ampasTebu

# Strongest 3 peaks
no. peak  2Theta      d      I/I1    FWHM      Intensity  Integrated Int
          (deg)      (A)      I/I1    (deg)      (Counts)  (Counts)
  1      8      21.7200    4.08843  100    2.90660    600    55656
  2      7      19.6800    4.50738   54    2.28000    326    39177
  3     18      44.0262    2.05513   53    0.56540    315    8359

# Peak Data List
peak      2Theta      d      I/I1    FWHM      Intensity  Integrated Int
no.      (deg)      (A)      I/I1    (deg)      (Counts)  (Counts)
  1      12.6000    7.01968   5      0.56000     31     1025
  2      13.5000    6.55366  19      0.96000    111    9559
  3      14.7200    6.01312  25      0.00000    151     0
  4      15.2800    5.79398  30      0.00000    181     0
  5      15.9800    5.54172  25      0.00000    148     0
  6      17.1400    5.16919  26      0.00000    156     0
  7      19.6800    4.50738   54     2.28000    326    39177
  8      21.7200    4.08843  100    2.90660    600    55656
  9      23.2600    3.82111   48     1.46660    289    21027
 10      25.6000    3.47689   16     0.90000     93    6096
 11      27.4960    3.24129   24     0.91200    145    7206
 12      30.0620    2.97021   7      0.87600     42    2086
 13      33.4550    2.67632   4      0.61000     25     829
 14      35.0366    2.55905  11      1.12670     67    4444
 15      37.7991    2.37813   5      0.49170     29     680
 16      39.4923    2.27998  12      0.56870     73    2050
 17      42.4566    2.12740   5      0.71330     27    1531
 18      44.0262    2.05513   53     0.56540    315    8359
 19      45.0400    2.01120   3      0.48000     19     812
 20      47.1466    1.92613   5      0.62670     31    1509
 21      50.9800    1.78992   3      0.40000     19     815
 22      56.5166    1.62700   4      0.52670     25     766
 23      57.4573    1.60258  15      0.58260     92    2661

*** Basic Data Process ***

# Data Infomation
Group      : Standard
Data       : ampasTebu
Sample Nmae : serbuk
Comment    :
Date & Time : 12-27-18 08:39:55

# Measurement Condition
X-ray tube
target     : Cu
voltage    : 40.0 (kV)
current    : 30.0 (mA)

Slits
Auto Slit  : Used
divergence slit : 1.00000 (deg)
scatter slit : 1.00000 (deg)
receiving slit : 0.30000(mm)

Scanning
drive axis : Theta-2Theta
scan range : 10.0000 - 60.0000 (deg)
scan mode  : Continuous Scan
scan speed : 2.0000 (deg/min)
sampling pitch : 0.0200 (deg)
preset time : 0.60 (sec)

# Data Process Condition
Smoothing [ AUTO ]
smoothing points : 51
B.G.Subtruction [ AUTO ]
sampling points : 51
repeat times : 30
Ka1-a2 Separate [ MANUAL ]
Ka1 a2 ratio : 50 (%)
Peak Search [ AUTO ]
differential points : 51
FWHM threshold : 0.050 (deg)
intensity threshold : 30 (par mil)
FWHM ratio (n-1)/n : 2
System error Correction [ NO ]
Precise peak Correction [ NO ]

```

< Group: Standard Data: ampasTebu >

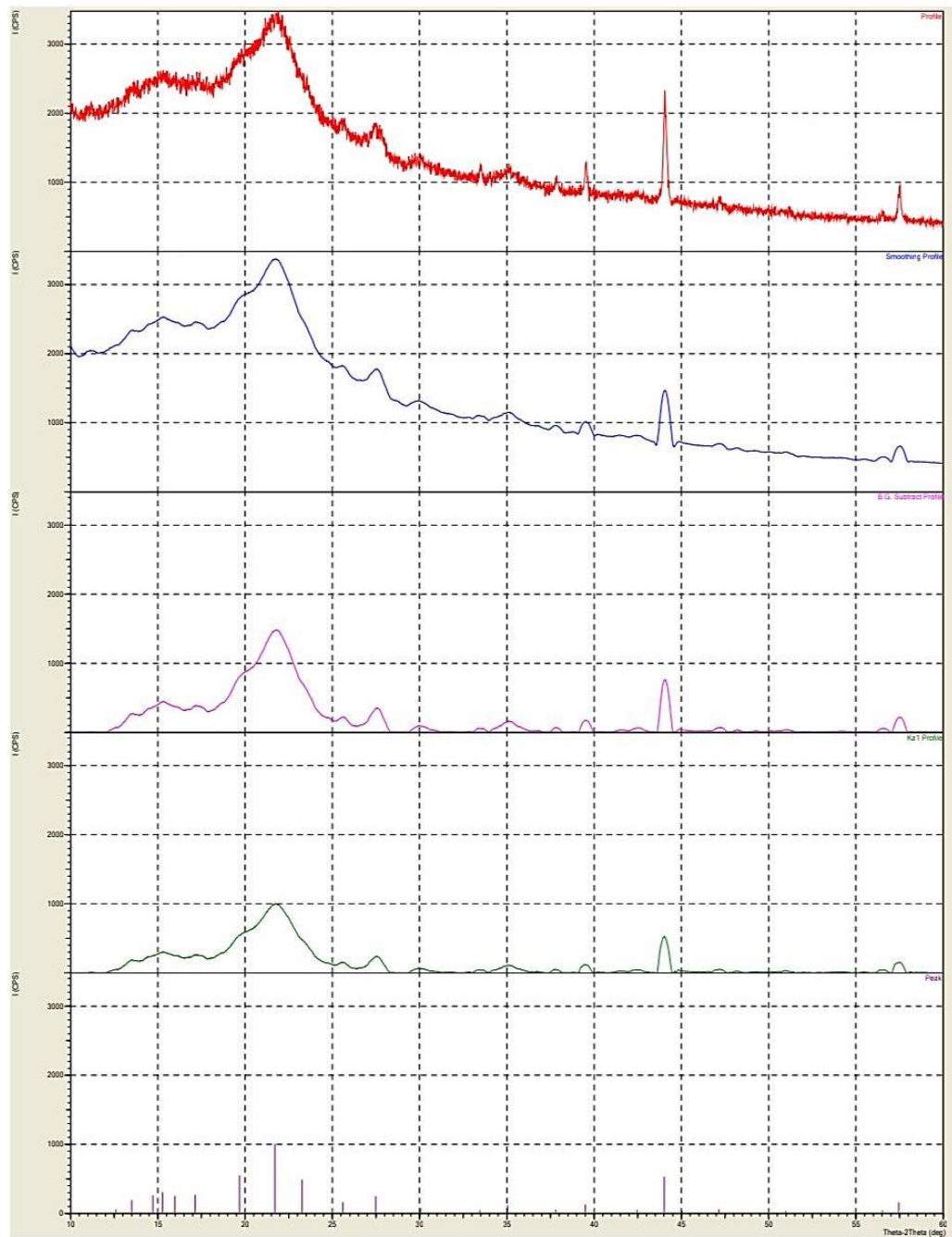

Lampiran 5: Perhitungan Ukuran Partikel Kristal Komposit Selulosa-Zeolit

Persamaan Scherrer

$$D = \frac{k \cdot \lambda}{\beta \cos \theta}$$

Ket:

D = Ukuran kristal (Å)

K = konstanta Scherrer (0,98)

λ = panjang gelombang sinar-X yang digunakan (1,54 Å)

β = puncak pada setengah tinggi intensitas (FWHM = Full Width at a Half Maximum)
= FWHM $\times (\pi/180^\circ)$ rad ($\pi = 3,14$)

θ = sudut difraksi ($\frac{2 \theta}{2}$)

1. Selulosa

- 2θ = 21,72
 θ = 10,86
 $\cos \theta$ = 0,98
FWHM = 2,9066
 β = $(2,9066 \times 3,14)/180 = 0,0507$ rad
Ukuran Kristal = $\frac{0,98 \times 1,54}{0,0507 \times 0,98} = \frac{1,5095}{0,0496} = 30,4274 \text{ \AA} / 10 = 3,04 \text{ nm}$
- 2θ = 19,68
 θ = 9,84
 $\cos \theta$ = 0,98
FWHM = 2,2800
 β = $(2,2800 \times 3,14)/180 = 0,0397$ rad
Ukuran Kristal = $\frac{0,98 \times 1,54}{0,0397 \times 0,98} = \frac{1,5095}{0,0389} = 38,7969 \text{ \AA} / 10 = 3,87 \text{ nm}$
- 2θ = 23,26
 θ = 11,62
 $\cos \theta$ = 0,98
FWHM = 1,4666
 β = $(1,4666 \times 3,14)/180 = 0,0255$ rad

$$\text{Ukuran Kristal} = \frac{0,98 \times 1,54}{0,0255 \times 0,98} = \frac{1,5095}{0,0249} = 60,6224 \text{ \AA} / 10 = 6,06 \text{ nm}$$

- Ukuran rata-rata = $(3,04+3,87+6,06)/3 = 4,32 \text{ nm}$

2. Zeolit

- $2\theta = 44,0262$
 $\theta = 22,0131$
 $\cos \theta = 0,927$
 $\text{FWHM} = 0,5654$
 $\beta = (0,5654 \times 3,14)/180 = 0,0098 \text{ rad}$

$$\text{Ukuran Kristal} = \frac{0,98 \times 1,54}{0,0098 \times 0,927} = \frac{1,5095}{0,0090} = 167,6889 \text{ \AA} / 10 = 16,76 \text{ nm}$$

- $2\theta = 57,4573$
 $\theta = 28,7286$
 $\cos \theta = 0,8769$
 $\text{FWHM} = 0,5826$
 $\beta = (0,5826 \times 3,14)/180 = 0,0101 \text{ rad}$

$$\text{Ukuran Kristal} = \frac{0,98 \times 1,54}{0,0101 \times 0,8769} = \frac{1,5095}{0,0088} = 171,5 \text{ \AA} / 10 = 17,15 \text{ nm}$$

- $2\theta = 39,4923$
 $\theta = 19,7461$
 $\cos \theta = 0,9411$
 $\text{FWHM} = 0,5687$
 $\beta = (0,5687 \times 3,14)/180 = 0,0099 \text{ rad}$

$$\text{Ukuran Kristal} = \frac{0,98 \times 1,54}{0,0099 \times 0,9411} = \frac{1,5095}{0,0093} = 162,2795 \text{ \AA} / 10 = 16,22 \text{ nm}$$

- Ukuran rata-rata = $(16,76+17,15+16,22)/3 = 16,71 \text{ nm}$

Jadi, ukuran kristal komposit dari median ukuran rata-rata kristal zeolit dan selulosa ampas tebu yaitu 10,51 nm

Lampiran 6: Pembuatan Larutan Standar Zat Warna Metilen Biru

A. Pembuatan Larutan Metilen Biru

Dalam pembuatan larutan metilen biru 1000 ppm dalam 1000 mL digunakan rumus pengenceran:

$$V_1 \times M_1 = V_2 \times M_2$$

Ket:

V_1 = Volume larutan yang diencerkan

V_2 = Volume larutan pengenceran

M_1 = Konsentrasi larutan yang diencerkan

M_2 = Konsentrasi larutan pengenceran

Perhitungan:

$$V_1 \times M_1 = V_2 \times M_2$$

$$V_1 \times 3000 \text{ ppm} = 1000 \text{ mL} \times 1000 \text{ ppm}$$

$$V_1 = \frac{1.000.000 \text{ mL ppm}}{3000 \text{ ppm}} = 333,33 \text{ mL}$$

Perhitungan yang sama dilakukan untuk pembuatan larutan induk 100 ppm dalam 100 mL.

B. Pembuatan Larutan Standar Metilen Biru

Larutan induk 100 ppm yang diencerkan menjadi 1 ppm dibuat menggunakan perhitungan di bawah ini:

$$V_1 \times M_1 = V_2 \times M_2$$

$$V_1 \times 100 \text{ ppm} = 100 \text{ mL} \times 1 \text{ ppm}$$

$$V_1 = \frac{100 \text{ mL ppm}}{100 \text{ ppm}} = 1 \text{ mL}$$

Perhitungan yang sama dilakukan untuk pembuatan larutan standar 2 ppm, 3 ppm, 4 ppm dan 5 ppm.

Lampiran 7: Hasil Analisis Spektrofotometer UV-Visible

5/16/2019 9:56:06 AM Page 1 of 1

Simple Reads Report

Collection Time: 5/16/2019 9:41:41 AM
Software Version: 3.00(182)
Instrument : Cary 50

Read	Abs	nm
Zero	(-0.0086)	664.0
Zero	(0.0539)	664.0
1	0.2243	664.0
2	0.4266	664.0
3	0.6232	664.0
4	0.8313	664.0
5	1.0217	664.0

5/16/2019 9:57:26 AM Page 1 of 1

Simple Reads Report

Collection Time: 5/10/2019 2:22:09 PM
Software Version: 3.00(182)
Instrument : Cary 50

Read	Abs	nm
Zero	(0.0534)	664.0
1	0.0726	664.0
2	0.0907	664.0
3	0.2326	664.0
4	0.1866	664.0
5	0.2822	664.0
6	0.0732	664.0
7	0.0861	664.0
8	0.2030	664.0
9	0.3635	664.0
10	0.2558	664.0
11	0.1538	664.0
12	0.2590	664.0
13	0.3804	664.0
14	0.4507	664.0
15	0.6730	664.0
16	0.1677	664.0
17	0.2710	664.0
18	0.3512	664.0
19	0.5069	664.0
20	0.6622	664.0
21	0.0428	664.0
22	0.0720	664.0
23	0.0930	664.0
24	0.1427	664.0
25	0.2169	664.0
26	0.0325	664.0
27	0.0602	664.0
28	0.0867	664.0
29	0.1731	664.0
30	0.1849	664.0

Tabel 1 Deret Standar Larutan Metilen Biru

Konsentrasi Metilen Biru (ppm)	Absorbansi
1	0,2243
2	0,4266
3	0,6232
4	0,8313
5	1,0217

Tabel 2 Hubungan antara Massa Komposit dengan Absorbansi

Massa Komposit (g)	Absorbansi		Konsentrasi Sisa Metilen Biru yang Tidak Terserap		
	Simplo	Duplo	Simplo	Duplo	Rata-Rata
0,1	0,0428	0,0325	0,1502	0,0997	0,1249
0,2	0,0720	0,0602	0,2937	0,2357	0,2647
0,3	0,0930	0,0867	0,3968	0,3659	0,3813
0,4	0,1427	0,1731	0,6409	0,7902	0,7155
0,5	0,2169	0,1849	1,0054	0,8482	0,9268

Lampiran 8: Perhitungan Daya Serap dan Efisiensi Serapan Komposit terhadap Zat Warna Metilen Biru

A. Penentuan Konsentrasi Sisa Metilen Biru

Dalam penentuan konsentrasi sisa dari zat warna metilen biru, persamaan yang dapat digunakan ialah persamaan regresi linier.

$$y = 0,2036x - 0,0122$$

$$y = bx + a$$

ket:

y = Nilai absorbansi

x = Konsentrasi sisa metilen biru (ppm)

Perhitungan:

Massa Komposit 0,1 g (Simplo)

$$y = bx + a$$

$$x = \frac{y-a}{b}$$

$$x = \frac{0,0428 - 0,0122}{0,2036}$$

$$x = 0,1502 \text{ ppm}$$

Perhitungan yang sama dilakukan untuk massa komposit 0,2 g ; 0,3 g ; 0,4 g dan 0,5 g.

B. Perhitungan Daya Serap

Dalam penentuan daya serap adsorben terhadap adsorbat dapat menggunakan rumus di bawah ini:

$$q_e = \frac{C_{\text{terserap}}}{m} \times V$$

Ket:

q_e = Daya Serap (mg/g)

V = Volume larutan (L)

C_{terserap} = Konsentrasi terserap (ppm) (1 ppm = 1 mg/L)

$$(C_{\text{terserap}} = C_{\text{awal}} - C_{\text{sisa}})$$

m = Massa adsorben (g)

Perhitungan:

Massa komposit 0,1 g

$$\begin{aligned}
 q_e &= \frac{C_{\text{terserap}}}{m} \times V \\
 &= \frac{9,8751 \text{ mg/L}}{0,1 \text{ g}} \times 0,01 \text{ L} \\
 &= 0,9875 \text{ mg/g}
 \end{aligned}$$

Perhitungan yang sama dilakukan untuk massa komposit 0,2 g ; 0,3 g; 0,4 g dan 0,5 g. hasil dari perhitungan tersebut didapatkan nilai daya serap adsorben komposit selulosa-zeolit terhadap metilen biru yang dapat dilihat pada Gambar 1.

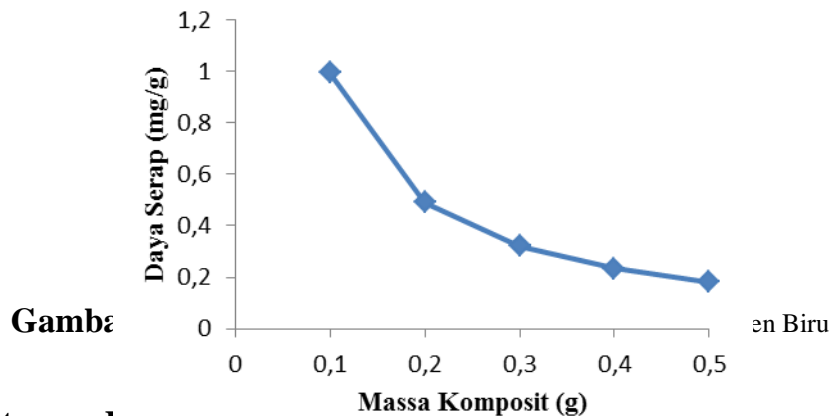

C. Perhitungan I

Dalam penentuan efisiensi serapan metilen biru dapat menggunakan rumus di bawah ini:

$$\% = \frac{C_o - C_e}{C_o} \times 100 \%$$

Ket:

- % = Efisiensi Serapan (%)
- C_o = Konsentrasi awal Larutan (ppm)
- C_e = Konsentrasi akhir Larutan (ppm)

Perhitungan:

Massa komposit 0,1 g

$$\begin{aligned} \% &= \frac{C_o - C_e}{C_o} \times 100 \% \\ &= \frac{10 \text{ ppm} - 0,1502 \text{ ppm}}{10 \text{ ppm}} \times 100 \% \\ &= 98,75 \% \end{aligned}$$

Perhitungan yang sama dilakukan untuk massa komposit 0,2 g ; 0,3 g; 0,4 g dan 0,5 g.



Lampiran 9: Hasil Uji Statistik Menggunakan Metode ANOVA Terhadap Adsorpsi Metilen Biru

Oneway

ANOVA

Adsorban

	Sum of Squares	df	Mean Square	F	Sig.
Between Groups	,036	4	,009	40,579	,001
Within Groups	,001	5	,000		
Total	,037	9			

Post Hoc Tests

Multiple Comparisons

Dependent Variable: Adsorban

LSD

(I) Massa	(J) Massa	Mean Difference (I-J)	Std. Error	Sig.	95% Confidence Interval	
					Lower Bound	Upper Bound
0,1 gr	0,2 gr	-,02845	,01494	,115	-,0669	,0100
	0,3 gr	-,05220*	,01494	,017	-,0906	-,0138
	0,4 gr	-,12025*	,01494	,000	-,1587	-,0818
	0,5 gr	-,16325*	,01494	,000	-,2017	-,1248
0,2 gr	0,1 gr	,02845	,01494	,115	-,0100	,0669
	0,3 gr	-,02375	,01494	,173	-,0622	,0147
	0,4 gr	-,09180*	,01494	,002	-,1302	-,0534
	0,5 gr	-,13480*	,01494	,000	-,1732	-,0964
0,3 gr	0,1 gr	,05220*	,01494	,017	,0138	,0906
	0,2 gr	,02375	,01494	,173	-,0147	,0622
	0,4 gr	-,06805*	,01494	,006	-,1065	-,0296
	0,5 gr	-,11105*	,01494	,001	-,1495	-,0726
0,4 gr	0,1 gr	,12025*	,01494	,000	,0818	,1587
	0,2 gr	,09180*	,01494	,002	,0534	,1302
	0,3 gr	,06805*	,01494	,006	,0296	,1065
	0,5 gr	-,04300*	,01494	,035	-,0814	-,0046
0,5 gr	0,1 gr	,16325*	,01494	,000	,1248	,2017
	0,2 gr	,13480*	,01494	,000	,0964	,1732
	0,3 gr	,11105*	,01494	,001	,0726	,1495
	0,4 gr	,04300*	,01494	,035	,0046	,0814

*. The mean difference is significant at the 0.05 level.

Lampiran 10: Dokumentasi Penelitian

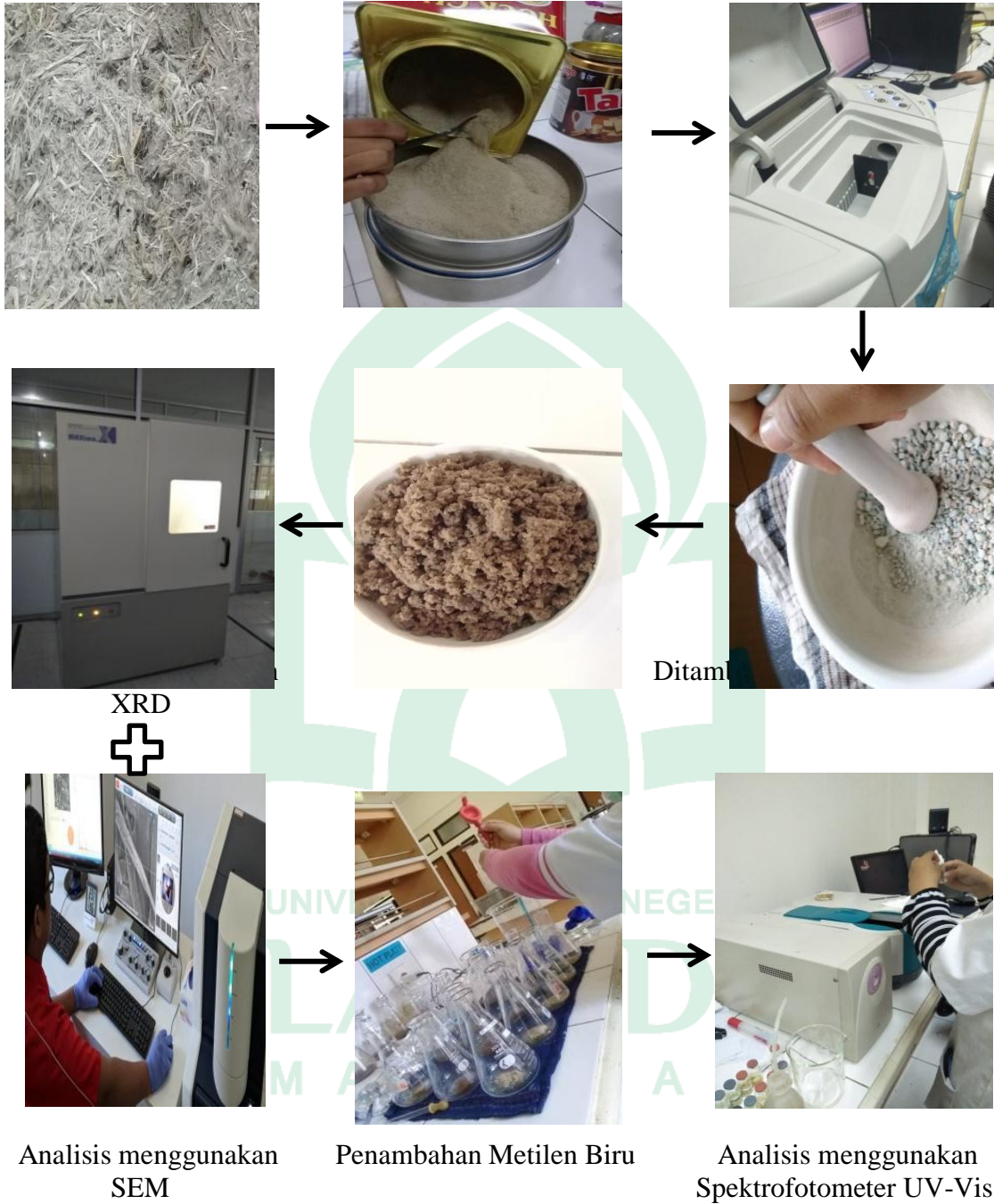

XRD
+

Analisis menggunakan SEM

Penambahan Metilen Biru

Analisis menggunakan Spektrofotometer UV-Vis

RIWAYAT HIDUP



Syamdeni lahir pada tanggal 15 Juli 1998 di Desa Cini'ayo Kel. Canrego Kec. Polombangkeng Selatan Kab. Takalar. Penulis merupakan anak ke-4 dari 5 bersaudara dari pasangan Ayahanda Sila dan Ibunda Bulang. Penulis memulai jenjang pendidikan di SD Negeri No. 18 Bontokadatto pada tahun 2004 dan menamatkan pada tahun 2009. Pada tahun yang sama penulis melanjutkan pendidikan di SMP Negeri 1 Mangarabombang dan menamatkan pada tahun 2012. Pada tahun yang sama penulis melanjutkan pendidikan di SMA Negeri 2 Takalar dan menamatkan pada tahun 2015. Penulis melanjutkan pendidikan keperguruan tinggi pada tahun 2015 di Universitas Islam Negeri (UIN) Alauddin Makassar melalui jalur UM-PTKIN dengan mengambil Jurusan Kimia Fakultas Sains dan Teknologi dan mencapai gelar Sarjana Sains (S.Si) predikat *Cumlaude* pada tahun 2019.