

**“Unsur-Unsur Budaya Islam Dalam Adat Pakkatterang di Kecamatan Kajang
Kabupaten Bulukumba”**



Diajukan untuk Memenuhi Salah Satu Syarat Meraih Gelar Sarjana
Humaniora (S.HUM) Jurusan Sejarah dan Kebudayaan Islam
Fakultas Adab dan Humaniora
UIN Alauddin Makassar

Oleh :

HERMAN
40200114001

UNIVERSITAS ISLAM NEGERI
ALAUDDIN
FAKULTAS ADAB DAN HUMANIORA
UNIVERSITAS ISLAM NEGERI ALAUDDIN MAKASSAR
2019

SURAT PERNYATAAN KEASLIAN

Mahasiswa yang bertanda tangan dibawah ini:

Nama : HERMAN

Nim : 40200114001

Jurusan/Prodi : Sejarah dan Kebudayaan Islam

Fakultas : Adab dann Humaniora

Menyatakan dengan sesungguhnya bahwa dalam skripsi saya ini adalah asli hasil karya atau penelitian penulis sendiri dan bukan plagiasi dari karya orang lain kecuali pada bagian-bagian yang dirujuk sumbernya.

Makassar, 12 Maret 2019

Penulis

Herman
40200114001

UNIVERSITAS ISLAM NEGERI
ALAUDDIN
M A K A S S A R

PENGESAHAN SKRIPSI

Skripsi yang berjudul "Unsur-Unsur Budaya Islam Dalam Adat Pakkatterang Di Kecamatan Kajang Kabupaten Bulukumba", yang disusun oleh saudara Herman, NIM: 40200114001, Mahasiswa Jurusan Sejarah dan Kebudayaan Islam pada Fakultas Adab dan Humaniora UIN Alauddin Makassar, telah diuji dan dipertahankan dalam sidang Munaqasyah yang diselenggarakan pada hari Senin, 5 Agustus 2019 M, bertepatan dengan tanggal 9 bulan 12 tahun 1440 H, dinyatakan telah dapat diterima sebagai salah satu syarat untuk memperoleh gelar sarjana ilmu Sejarah Kebudayaan Islam pada Fakultas Adab dan Humaniora UIN Alauddin Makassar.

Gowa, 16 Agustus 2019 M,
15 Dzulhijah 1440 H.

DEWAN PENGUJI

Ketua : Dr. Abdul Rahman R, M.Ag (.....)
Sekretaris : Dr. Zaenal Abidin, S.S, M. Hi (.....)
Penguji I : Dra. Surayah Rasyid, M.Pd (.....)
Penguji II : Dr. Abu Haif, M. Hum (.....)
Pembimbing I : Prof Dr.H. M. Dahlan M.M.Ag (.....)
Pembimbing II : Dr. Nasruddin, M.M (.....)

Diketahui oleh :

Dekan Fakultas Adab dan Humaniora
UIN Alauddin Makassar

Dr. Hasyim Haddade, S.Ag M.Ag
Nip. 19730505 200112 1 001

KATA PENGANTAR

بِسْمِ اللَّهِ الرَّحْمَنِ الرَّحِيمِ

Segala puji dan syukur, penulis panjatkan kehadiran Allah SWT. Yang telah melimpahkan rahmat dan karunia-Nya, yang dicurahkan kepada kita sekalian sehingga penulis dapat merampungkan penulisan skripsi dengan judul, **”(UNSUR-UNSUR BUDAYA ISLAM DALAM ADAT PAKKATTERANG DI KECAMATANG KAJANG KABUPATEN BULUKUMBA)**. Yang merupakan tugas akhir dan salah satu syarat pencapaian gelar Sarjana Humaniora pada Universitas Islam Negeri Alauddin Makassar Salam dan shalawat, barokah yang seindah-indahnya, mudah-mudahan tetap terlimpahkan kepada Rasulullah Saw. yang telah membawa umatnya dari jurang-jurang kehancuran menuju puncak kejayaan, beliaulah yang berjuang demi satu kalimat *Laailahailah Muhammadan Rasulullah*.

Dalam menyelesaikan skripsi ini penulis banyak mendapat bantuan bagi berbagai pihak baik secara langsung maupun tidak langsung. Oleh karena itu pada kesempatan ini penulis mengucapkan terimah kasih dan penghargaan yang tak terhingga kepada Ayahanda Pate’ dan Ibunda Rappe tercinta yang menjadi panutan penulis agar selalu bekerja keras dalam menyelesaikan studi, karena beliau telah banting tulang dalam mencari rezeki demi membiayai uang semester penulis dan kehidupan sehari-hari penulis selama menempu pendidikan di Makassar, juga tak henti-henti keduanya memberi semangat dan tidak pernah merasa lelah mendoakan penulis siang dan malam agar dipermudah dalam mencapai gelar sarjana secepat mungkin. Juga kepada saudara-saudari penulis dan seluruh keluarga besar yang telah memberikan doa dan dukungan selama ini.

1. Rektor UIN Alauddin Makassar Prof. Drs. Hamdan Juhanis, M. A, Ph. D, beserta wakil rektor I, II, III dan IV.
2. Bapak Dr. Hasyim Haddade, S.Ag. M.Ag, selaku Dekan Fakultas Adab dan Humaniora UIN Alauddin Makassar, Bapak Dr. Firdaus, M.Ag selaku Wakil Dekan I, Bapak A. Ibrahim, S.Ag., S.S., M.Pd. selaku Wakil Dekan II dan Bapak H. Muh. Nur Akbar Rasyid, M. Pd, M. Ed, Ph. D, selaku Wakil Dekan III.
3. Bapak Dr. Abu Haif M.Hum, Selaku ketua jurusan Sejarah Kebudayaan Islam dan Bapak Dr. Syamhari, S.Pd., M.Pd., selaku Sekretaris Jurusan Sejarah dan Kebudayaan Islam UIN Alauddin Makassar.
4. Bapak Prof Dr. H. M. Dahlan M., M.Ag selaku pembimbing I dan Bapak Dr. Nasruddin. M.M. selaku pembimbing II. Terima kasih atas segala bimbingan, arahan dan perhatiannya dengan penuh kesabaran serta ketulusan selama proses bimbingan.
5. Ibunda Dra. Hj. Surayah Rasyid, M.Pd, selaku penguji I dan Bapak Dr. Abu Haif M.Hum selaku penguji II. Terima kasih atas segala bimbingan, arahan serta perhatian dengan penuh kesabaran dan ketulusan yang diberikan kepada penulis sehingga penulis dapat menyelesaikan skripsi ini tepat waktu.
6. Sahabat dan saudaraku khususnya dari Kajang (Kak Aswandi, Ari purnma, Muh Arfa, Firman, Asman dan Arman) dan semuanya yang penulis tidak bisa sebut satu persatu yang selalu memberikan semangat, motivasi, keceriaan, hidup baik suka maupun duka selama ini. Terima kasih semua atas bantuan Laptop dan Motornya selama penulis membutuhkannya.
7. Keluarga besar Kelas SKI angkatan 2014 yang kurang lebih 5 tahun penulis mengalami banyak kenangan bersama kalian

Penulis menyadari bahwa dalam penyusunan skripsi ini masih banyak terdapat kekurangan dan kelemahan. Oleh sebab itu kritik dan saran yang membangun sangat penulis harapkan agar penulis dapat menghasilkan karya ilmiah yang lebih baik lagi dimasa yang akan datang.

Makassar, 12 Maret 2019

Penulis,

HERMAN.

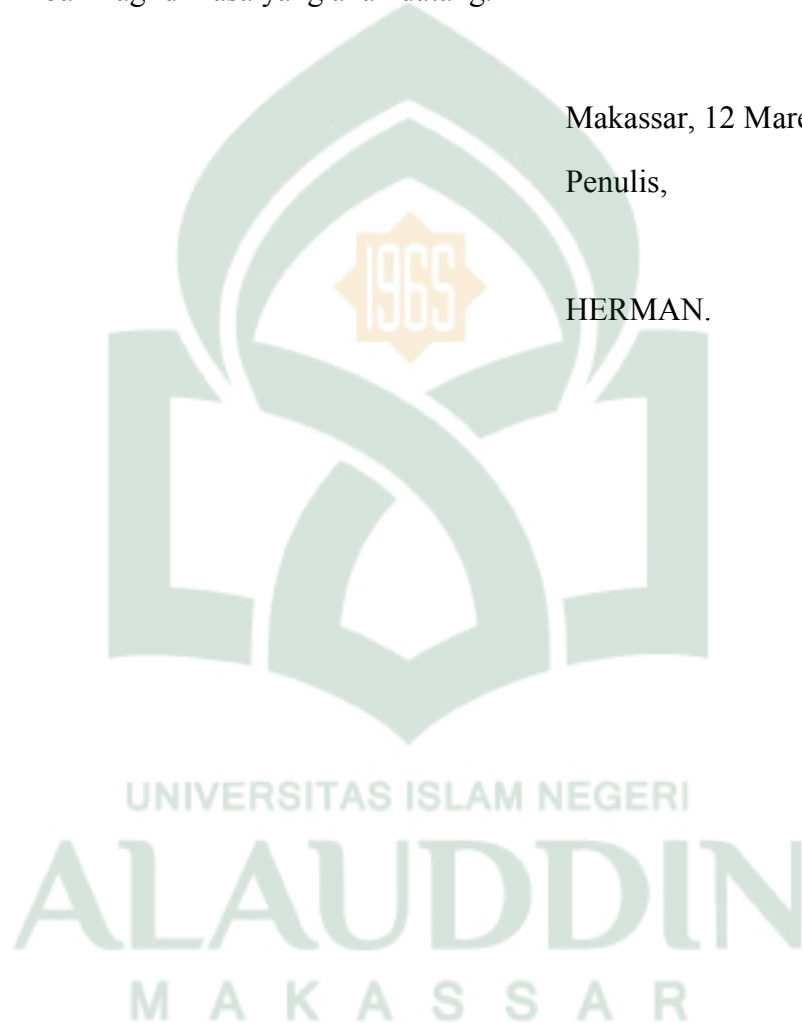

DAFTAR ISI

HALAMAN JUDUL	i
PERNYATAAN KEASLIAN SKRIPS	ii
PENGESAHAN SKRIPSI.....	iii
KATA PENGANTAR.....	iv
DAFTAR ISI.....	vii-viii
PEDOMAN TRANLITERASI ARAB	ix
ABSTRAK.....	x
BAB I PENDAHULUAN.....	1-12
A. Latar Belakang	1
B. Rumusan Masalah	9
C. Fokus penelitian dan Deskripsi Fokus	10
D. Kajian Pustaka.....	11
E. Tujuan dan Kegunaan Penelitian.....	12
BAB II TINJAUAN TEORITIS	13-22
A. Pengertian Adat dan budaya lokal.....	13
B. Pengertian budaya	14
C. Islam	20
D. Teori-teori Budaya	21
BAB III METODE PENELITIAN	23-29
A. Jenis Penelitian.....	23
B. Pendekatan Penelitian	24
C. Sumber data	25
D. Metode Pengumpulan Data	25

E. Metode dan pengolahan dan analisis Data	26
BAB IV HASIL PENELITIAN DAN PEMBAHASAN.....	30-62
A. Gambaran Umum Lokasi Penelitian	30
B. Latar belakang keberadaan tradisi pakkatterang di dalam Masyarakat Amma Towa	50
C. Pelaksanaan Tradisi pakkatterang di dalam masyarakat Amma Towa..	51
D. Unsur Islam dalam adat Pakkatterang di masyarakat Amma Towa Kajang.....	61
BAB V KESIMPULAN DAN SARAN.....	63-65
A. Kesimpulan	63
B. Saran	65
DAFTAR PUSTAKA.....	66-67
LAMPIRAN-LAMPIRAN	68-71
DAFTAR RIWAYAT HIDUP	72

PEDOMAN TRANSLITERASI

A. Konsonan

Daftar huruf bahasa Arab dan transliterasinya ke dalam huruf Latin dapat dilihat pada tabel berikut:

Huruf Arab	Nama	Huruf Latin	Nama
ا	Alif	Tidak Dilambangkan	Tidak Dilambangkan
ب	Ba	B	Be
ت	Ta	T	Te
ث	ša	š	es (dengan titik di atas)
ج	Jim	J	Je
ح	ḥa	ḥ	ha (dengan titik di bawah)
خ	Kha	Kh	kadan ha
د	Dal	D	De
ذ	Žal	Ž	zet (dengan titik di atas)
ر	Ra	R	Er
ز	Zai	Z	Zet
س	Sin	S	Es
ش	Syin	Sy	esdan ye
ص	šad	š	es (dengan titik di bawah)

ض	ḍad	ḍ	de (dengan titik di bawah)
ط	ṭa	ṭ	te (dengan titik di bawah)
ظ	Ẓa	Ẓ	zet (dengan titik di bawah)
ع	‘ain	‘	apostrofterbalik
غ	Gain	G	Ge
ف	Fa	F	Ef
ق	Qaf	Q	Qi
ك	Kaf	K	Ka
ل	Lam	L	El
م	Mim	M	Em
ن	Nun	N	En
و	Wau	W	We
هـ	Ha	H	Ha
ء	hamzah	‘	Apostrof
ي	Ya	Y	Ye

Hamzah (ء) yang terletak di awal kata mengikuti vokalnya tanpa diberi tanda apapun. Jika ia terletak di tengah atau di akhir, maka ditulis dengan tanda (‘).

B. *Vocal*

Vokal bahasa Arab, seperti vokal bahasa Indonesia, terdiri atas vokal tunggal atau monoftong dan vokal rangkap atau diftong

Vokal tunggal bahasa Arab yang lambangnya berupa tanda atau harakat,

transliterasinya sebagai berikut:

Tanda	Nama	Huruf Latin	Nama
اَ	<i>fathah</i>	a	a
اِ	<i>kasrah</i>	i	i
اُ	<i>dammah</i>	u	u

Vokal rangkap bahasa Arab yang lambangnya berupa gabungan antara harakat dan huruf, transliterasinya berupa gabungan huruf, yaitu:

Tanda	Nama	Huruf Latin	Nama
اَيَّ	<i>fathah dan ya</i>	ai	a dan i
اَوَّ	<i>fathah dan wau</i>	au	adan u

Contoh:

كَيْفَ : *kaifa*

هَوَّلَ : *haulā*

C. Maddah

Maddah atau vokal panjang yang lambangnya berupa harkat dan huruf, transliterasinya berupa huruf dan tanda, yaitu:

Harkat dan Huruf	Nama	Huruf dan Tanda	Nama
اَ... اِ... اُ...	<i>Fathah dan alifāt auyā'</i>	ā	a dan garis di atas
اِي	<i>kasrah dan yā'</i>	ī	i dan garis di atas
اُو	<i>dammah dan wau</i>	ū	u dan garis di atas

D. *Tā' marbutah*

Transliterasi untuk *tā' marbutah* ada dua, yaitu: *tā' marbutah* yang hidup atau mendapat harkat *fathah*, *kasrah*, dan *dammah*, transliterasinya adalah [t]. Sedangkan *tā' marbutah* yang mati atau mendapat harkat sukun, transliterasinya adalah [h].

Kalau pada kata yang berakhir dengan *tā' marbutah* diikuti oleh kata yang menggunakan kata sandang *al-* serta bacaan kedua kata itu terpisah, maka *tā' marbutah* itu ditransliterasikan dengan ha (h).

Contoh:

رَوْضَةُ الْأَطْفَالِ : *raudah al-atfāl*

الْمَدِينَةُ الْفَاضِلَةُ : *al-Madīnah al-Fāḍilah*

النَّجْمَةُ : *al-ḥikmah*

ABSTRAK

Nama : Herman

NIM : 40200114001

**Judul : Unsur Unsur Budaya Islam Dalam Adat Pakkatterang di
Kecamatan Kajang Kabupaten Bulukumba**

Skripsi ini berjudul tentang Unsur-unsur Budaya Islam dalam adat pakkatterang di Kecamatan Kajang Kabupaten Bulukumba di Tanah Towa. Pokok permasalahan yang akan diteliti pada skripsi ini yaitu, bagaimana unsur-unsur Islam dalam adat pakkatterang di Kajang Kabupaten Bulukumba di Tanah Towa? Kemudian dijabarkan kedalam sub masalah yaitu: 1) Bagaimana latar belakan keberadaan tradisi pakkatterang di Kajang di Tanah Towa? 2) Bagaimana Tata cara pelaksanaan tradisi pakkatterang di Tanah Towa kajang? 3) Bagaimana bentuk Unsur Islam dalam adat pakkatterang di Tanah Towa Kajang.

Jenis penelitian ini merupakan jenis penelitian *field research* kualitatif. Dengan pendekatan penelitian sosiologis dan syar'i. Dalam mengumpulkan data, penulis menggunakan studi kepustakaan dan studi lapangan. Teknik yang penulis gunakan dalam studi lapangan adalah observasi, wawancara dan dokumentasi. Data yang diperoleh kemudian diolah dan dianalisis melalui tiga tahapan yaitu: reduksi data (seleksi data), penyajian data, dan kesimpulan.

Berdasarkan hasil penelitian menunjukkan bahwa *akkattere* adalah suatu acara adat yang dilaksanakan dengan berniat kepada *Turiek Akrakna* dengan melakukan prosesi *katto silahi* (potong rambut) yang dimaknai sebagai ibadah haji bagi masyarakat Desa Tanah Towa yang disaksikan oleh pemangku adat dan juga dihadiri oleh ribuan masyarakat setempat. Sejarah *akkattere* tidak dijelaskan sebagaimana sejarah lainnya, masyarakat mempercayai pasang yang berbunyi: *punna nakku'ko ritanah lompoa tanah makka ri Kajang, lalang daerah na amma toapunna akrakko lampa hajji maka akkattereko. Akattere konampa nasabbiiko ada' limayya naada' tallu. Tapi punna tala nukelleang pi akkattere aklampako rimasigia*. Prosesi *akkattere* ini dilaksanakan bagi orang yang mampu dari segi financial dan fisik yang mana *akkattere* ini dianggap oleh masyarakat Desa Tanah Towa sebagai ibadah haji. Tradisi ini diturunkan secara turun temurun, ini juga berpengaruh pada kehidupan sosial, ekonomi, dan agama.

Implikasi penelitian ini adalah tentunya perlu beberpa masukan dan diharapkan terhadap pelaksana adat pakkatterang ini dapat menghilangkan hal yang kurang baik atau pun yang tidak sejalan dengan ajaran-ajaran syariat Islam. Adat pakkatterang ini harus sejalan dengan aturan-aturan sesuai yang diperintahkan oleh Allah swt.

BAB I

PENDAHULUAN

A. *Latar Belakang Masalah*

Indonesia merupakan negara yang memiliki adat istiadat, agama, suku dan akan keberagaman budaya yang berbeda-beda dan dikenal dengan keanekaragaman budayanya dan kaya akan nilai tradisi lokal sehingga banyak menarik minat para peneliti baik lokal, nasional maupun internasional. Banyak budaya lokal di Indonesia khususnya budaya di Sulawesi Selatan yang diteliti dan dikaji oleh peneliti asing karena memiliki daya tarik tersendiri untuk diteliti.

Budaya lokal di wilayah Sulawesi Selatan yang masih dilestarikan merupakan warisan nenek moyang yang diwariskan kepada keturunnya secara turun-temurun agar tetap dilestarikan dan dijaga sebagai bentuk penghargaannya kepada warisan leluhur. Warisan leluhur biasanya berupa tradisi, adat-istiadat dan kebiasaan. Tradisi lebih berorientasi kepada kepercayaan dan kegiatan ritual yang berkembang dan mengakar dimasyarakat menjadi sebuah kebudayaan.

Adat artinya kebiasaan yaitu perilaku masyarakat yang selalu dan senantiasa terjadi didalam masyarakat sehari-hari. Adat itu yang mengatur manusia dalam hubungan satu sama lain baik yang berupa, keseluruhan kebiasaan dan kesucilaan yang benar-benar hidup di masyarakat adat karena dianut dan dipertahankan oleh anggota masyarakat itu.

Kata “kebudayaan” berasal dari (bahasa Sangsekerta) *buddhayah* yang merupakan bentuk jamak kata “*buddhi*” yang berarti budi atau akal. Jadi, kebudayaan diartikan sebagai “hal-hal yang bersangkutan dengan budi atau akal”.¹ Berdasarkan pengertian diatas maka penulis dapat mengambil kesimpulan

¹Koentjaraningrat, *Pengantar Antropologi* (Jakarta: Penerbit Universitas, 1965), h. 77-78.

bahwa kebudayaan itu merupakan hasil budaya manusia dari proses berfikir untuk menghasilkan sebuah karya yang dihargai didalam masyarakat.

Pada dasarnya, kebudayaan adalah proses adaptasi, karena ada yang berpendapat bahwa konsepsi tentang kebudayaan ialah sebagai adaptasi terhadap lingkungan mereka. Sementara, keanekaragaman kebudayaan adalah disebabkan oleh lingkungan tempat tinggal mereka yang berbeda (*environmental determinism*). Sekalipun pandangan tadi tidak seluruhnya benar, tetapi sampai sekarang ada penilaian bahwa salah satu dari penyebab keanekaragaman kebudayaan juga disebabkan oleh faktor ekologi (*possiblism*).²

Di daerah yang kebudayaannya tetap dipertahankan dan tetap kental seperti kebudayaan yang ada di kampung-kampung,kebudayaan tersebut berbeda dengan kebudayaan yang ada di perkotaan, budaya yang masuk seperti budaya Barat yang dari segi *Fashion, Food*, dan *Funny* telah dianut oleh masyarakat kota karena masyarakat perkotaan itu lebih mudah menerima perubahan dengan anggapan kebudayaan Barat adalah kebudayaan modern yang sesuai dengan perkembangan zaman.

Di daerah manapun kebudayaan itu berada dan apapun jenis kebudayaannya pasti dibangun oleh unsur-unsur kebudayaan termasuk unsur *rejigi* atau kepercayaan karena unsur tersebut menunjukkan sifat universal dan menyeluruh yang dimiliki oleh setiap kebudayaan.

Tradisi yang mewarnai corak hidup masyarakat tidak mudah diubah walaupun setelah masuknya Islam sebagai agama yang di anutnya. Banyak budaya masyarakat yang setelah masuknya Islam itu terjadi pembauran dan penyesuaian antara budaya yang sudah ada dengan budaya Islam itu sendiri.

²Soerjono Soekanto,*Sosiologi Suatu Pengantar* (Ed. I; Jakarta: Rajawali Pers, 2010), h.149-152.

Budaya dari hasil pembauran inilah yang bertahan sampai sekarang sebab dinilai mengandung unsur-unsur budaya Islam didalamnya.³

Sebelum datangnya Islam, ada empat unsur adat (*Pangngadakkang*) yang diperpegangi oleh masyarakat Bugis-Makassar yaitu unsur *Ada'* (adat kebiasaan), *Rapang* (perumpamaan, penyerupaan, kebiasaan masyarakat), *Wari* (pelapisan sosial atau silsilah keturunan), dan *Bicara* (pengadilan)

Setelah Islam diterima sebagai agama oleh masyarakat, maka unsur *pangngadakkang* yang sebelumnya hanya empat kini menjadi lima unsur dengan *sara'* (syari'at Islam) sebagai tambahan untuk melengkapi dan menyempurnakan unsur budaya lokal tersebut. Islam datang dan dianut masyarakat Sulawesi Selatan bukan berarti tidak ada kepercayaan sebelumnya yang dianut dan dipercayai seperti halnya Agama Islam setelah diterima baik oleh masyarakat.⁴ Namun, melainkan telah ada sebelumnya kepercayaan-kepercayaan seperti kepercayaan terhadap arwah nenek moyang, kepercayaan terhadap dewa-dewa patung,⁵ dan kepercayaan pada pesona-pesona jahat. Masyarakat Ammatoa pola-pola tingkat lakunya terbentuk kumulatif pada jamannya yang lampau generasi dibelakangnya memperoleh sejumlah yang mempengaruhinya ketika membuat keputusan dalam menghadapi situasi tertentu. Dia dapat mendengar karena dan melihat dari orang tuanya dan berapa banyak yang didengar dan dilihat tergantung pada nilai-nilai mana dihidupkan dan dipelihara dalam lingkungannya.⁶

³ Musyrifah Sunanto, *Sejarah Peradaban Islam Indonesia* (Cet. IV; Jakarta: Rajawali Pers, 2012), h. 7-8.

⁴ Ahmad Sewang, *Islamisasi Kerajaan Gowa (Abad XVI sampai Abad XVII)* (Cet. II; Jakarta: Yayasan Obor Indonesia, 2005), h. 45.

⁵ Rahmad, Abu Haif, dkk. *Buku Daras Praktek Penelusuran Sumber Sejarah dan Budaya* (Cet. I; Jakarta: Gunadarma Ilmu), h. 93

⁶ Dra Siti Amina Ph, *Nilai Nilai leluhur Budaya Spiritual Masyarakat Ammatoa* (Ujung Pandang, 1990), h. 21.

Kepercayaan semacam ini oleh E.B. Taylor dinamakan Animisme, yaitu berasal dari *soul* atau jiwa. Menurut Taylor, animisme adalah suatu kepercayaan tentang realitas jiwa. Kajang merupakan salah satu Kecamatan yang ada di Kabupaten Bulukumba Sulawesi selatan di Kajang sendiri terbagi menjadi dua daerah yaitu, Kajang dalam dan Kajang luar. Kajang dalam wilayah kawasan adat dan masih memegang kepercayaan terhadap animisme mengalami perkembangan sejalan dengan perkembangan masyarakat. Menurut paham animisme, arwah leluhur juga mempunyai struktur sosial sebagaimana halnya dengan manusia

Setiap umat muslim menginginkan tercapainya kesempurnaan dalam beribadah dengan menjalankan perintah-perintah Allah dan menjauhi segala larangannya, Al-qur'an dan Al-Hadis adalah pegangan bagi umat muslim yang di dalamnya terdapat perintah dan larangan yang harus dijalankan oleh umat muslim salah satunya adalah rukun Islam dan rukun iman menjadi amalan yang harus dilaksanakan. Rukun Islam ada lima yaitu mengucapkan kalimat syahadat, mengerjakan shalat, berpuasa pada bulan Ramadhan, menunaikan zakat dan naik haji bila mampu, menunaikan ibadah haji adalah salah satu dari kelima rukun tersebut. Sebagaimana dalam QS Almaidah 5/2:

يٰۤاَيُّهَا الَّذِيْنَ ءَامَنُوْا لَا تَحْلُوْا شَعِيْرَ اللّٰهِ وَلَا الشَّهْرَ الْحَرَامَ وَلَا الْهَدٰى وَلَا
الْقَلْبَ وَلَا ءَامِيْنَ الْبَيْتِ الْحَرَامِ يَبْتَغُوْنَ فَضْلًا مِّنْ رَبِّهِمْ وَرِضْوَانًا وَّاِذَا حَلَلْتُمْ
فَاَصْطَبٰدُوْا وَلَا تَجْرِمَنَّكُمْ شَنَاٰنُ قَوْمٍ اَنْ صَدُوْكُمْ عَنِ الْمَسْجِدِ الْحَرَامِ اَنْ
تَعْتَدُوْا وَتَعَاوَنُوْا عَلٰى الْبِرِّ وَالتَّقْوٰى وَلَا تَعَاوَنُوْا عَلٰى الْاِثْمِ وَالْعُدُوْنِ وَاتَّقُوا اللّٰهَ
۞ اِنَّ اللّٰهَ شَدِيْدُ الْعِقَابِ ﴿٢﴾

Terjemah:

Hai orang-orang yang beriman, janganlah kamu melanggar syi'ar-syi'ar Allah dan jangan melanggar kehormatan bulan-bulan haram, jangan (mengganggu) binatang-binatang had-ya dan binatang-binatang qalaa-id, dan jangan (pula) mengganggu orang-orang yang mengunjungi Baitullah sedang mereka mencari kurnia dan keredhaan dari Tuhannya dan apabila kamu telah menyelesaikan ibadah haji, Maka bolehlah berburu. dan janganlah sekali-kali kebencian(mu)

kepada sesuatu kaum karena mereka menghalang-halangi kamu dari Masjidilharam, mendorongmu berbuat aniaya (kepada mereka). dan tolong-menolonglah kamu dalam (mengerjakan) kebajikan dan takwa, dan jangan tolong-menolong dalam berbuat dosa dan pelanggaran. dan bertakwalah kamu kepada Allah, Sesungguhnya Allah Amat berat siksa-Nya.

Sebagaimana dalam QS. Ali-Imran /3 : 97:

فِيهِ آيَاتٌ بَيِّنَاتٌ مَّقَامُ إِبْرَاهِيمَ وَمَنْ دَخَلَهُ كَانَ آمِنًا ۗ وَلِلَّهِ عَلَى النَّاسِ حِجُّ الْبَيْتِ مَنِ اسْتَطَاعَ إِلَيْهِ سَبِيلًا ۚ وَمَنْ كَفَرَ فَإِنَّ اللَّهَ غَنِيٌّ عَنِ الْعَالَمِينَ

Terjemah:

Padanya terdapat tanda-tanda yang nyata, (di antaranya) maqam Ibrahim barangsiapa memasukinya (Baitullah itu) menjadi amanlah dia; mengerjakan haji adalah kewajiban manusia terhadap Allah, Yaitu (bagi) orang yang sanggup Mengadakan perjalanan ke Baitullah barangsiapa mengingkari (kewajiban haji), Maka Sesungguhnya Allah Maha Kaya (tidak memerlukan sesuatu) dari semesta alam.

Maksud dari orang-orang yang mampu pada ayat tersebut adalah mereka yang sanggup mendapatkan perbekalan dan alat transportasi, sehat jasmani, perjalanan yang aman menuju Baitullah, serta keluarga yang ditinggalkan terjamin kehidupannya. Dlam HR. Bukhari Muslim

Budaya tradisional dengan budaya Islam diramu menjadi satu bagian yang utuh yang tidak bisa dipisahkan dalam adat Bugis-Makassar. Dalam tradisi *Aggauk-gauk* terdapat unsur kepercayaan kepada Tuhan namun masyarakat setempat menyebutnya sebagai *turie' a'ra'na* (pengganti sebutan untuk tuhan) dan memiliki unsur penghormatan kepada alam semesta sebagai bentuk kesyukuran.

Salah satu tradisi yang ada di Kabupaten Bulukumba khususnya di Kecamatan Kajang ialah *pakkatterang* yang hingga saat ini masyarakatnya masih

⁷Kementrian Agama RI *Al-Qur'an dan Terjemahannya* (Bandung: PT Sygma Examedia Erkaleema, 2007), h. 62.

memegang teguh pada adat dan tradisi, sehingga dalam kehidupan sosialnya memiliki corak tersendiri, namun karena Islam adalah merupakan agama yang dianutnya, maka terjadi Integrasi Islam terhadap tradisi tersebut. Proses Integrasi ajaran Islam terhadap adat-istiadat yang sudah berakar kuat dalam pembendaharaan kultural masyarakat berlangsung secara evolusi (Berangsur-angsur), sebab menurut doktrin ajaran Islam selalu menghendaki pelaksanaan secara murni dan konsekuen.

Nilai-nilai budaya yang tidak bertentangan dengan akidah, syari'ah, dan akhlak adalah merupakan suatu bentuk kebudayaan yang tidak ternilai, dalam artian perlu ditumbuh suburkan karena sesuai dengan ajaran Islam dapat menjiwai budaya suku bangsa tersebut, maka posisi adat yang sifatnya tradisional perlu dikembangkan dan dilestarikan.

Sala satu tradisi yang ada di Bulukmba khususnya di Kecamatan Kajang adalah *Pakkaterang* yaitu suatu acara adat yang dilaksanakan dengan berniat kepada *turiek a'ra'na* dengan melakukan prosesi *katto silahi* (potong rambut) yang dimaknai sebagai *salama'* haji bagi masyarakat adat kajang yang disaksikan oleh pemangku adat dan juga dihadiri oleh ribuan masyarakat setempat. *pakkatterang* juga merupakan salah satu tradisi ritual di Kajang yang masih eksis sampai saat ini, khususnya yang bermukim dalam kawasan adat *ilalang embaya* atau masyarakat kajang dalam. Pelaksanaan *pakkatteran* juga merupakan sebagai wujud ketaatan mereka kepada *turie a'rana*. Adapun manfaat dari tradisi *pakkatterang* dalam dinamika kehidupan seperti dalam meningkatkan hubungan silaturrahi serta memajukan solidaritas antar sesama manusia. Walaupun dalam kehidupan sehari-hari mereka hidup sederhana akan tetapi dalam pelaksanaan *pakkatteran* dilakukan secara besar-besaran sehingga membutuhkan biaya yang sangat pula. Pelaksanaan *Pakkatteran* tidak bersipat wajib, hanya warga komunitas

yang memiliki kemampuan ekonomi (*taurie'*) yang dapat melaksanakannya dan suatu kebanggaan tersendiri bagi mereka yang mampu melaksanakan pesta adat atau upacara *pakkatterang*. Sama halnya masyarakat muslim tidak semua mampu melaksanakan ibadah haji ketanah suci mekah karena keterbatasan biaya dan orang yang mampu saja yang bisa melaksanakannya. Masyarakat kajang juga menjalankan islam berupa serangkaian upacara atau kegiatan seperti upacara kelahiran, pengislaman/khitanan, zakat fitra (sesuai yang ditetapkan oleh pemerintah), *pakkatterang* (potong rambut/tahallul), dan juga perayaan idul fitri yang dilakukan secara khusus.

Perbedaan antara ajaran agama islam yang dianutnya dengan kebudayaan mereka seperti sistem religi dan upacara-upacara adat sangat sulit dipisahkan. Setiap upacara yang dilakukan merupakan bagian dari kebudayaan atau bagian dari ajaran Agama Islam menurut pemahaman mereka. yang diidentikkan dengan pelaksanaan rukun islam yang kelima bagi orang yang mampu.

Salah satu tradisi adat Kajang yang menjadi ciri keunikan dengan suku lain adalah prosesi *akkattere* atau *pakkatterang* (potong rambut/tahallul) yang dimaknai sebagai ibadah haji masyarakat adat Kajang. Masyarakat adat Kajang melaksanakan ibadah haji hanya dengan melakukan prosesi *pakkatteran* dan beberapa ritual saja. Hal tersebut berdasarkan pemahaman mereka tentang ajaran Agama Islam dan kepercayaan yang diketahuinya secara turun-temurun⁸

B. Rumusan Masalah

Berdasarkan gambaran di atas, maka pokok permasalahan dalam peneliti ini adalah “Bagaimana proses Islam dalam budaya lokal dalam adat *pakkatterang* di Kecamatan Kajang Kabupaten Bulukumba” Bertitik dari pokok masalah,

⁸Mas Alim Katu, *Kearifan Manusia Kajang* (akassar : Pustaka Refleksi,2005), h. 5.

penulis mencoba merumuskan permasalahan sekaligus merupakan pembahasan permasalahan yang akan di teliti yaitu sebagai berikut:

1. Bagaimana latar belakang keberadaan tradisi *pakkatterang* di Kajang Kabupaten Bulukumba?
2. Bagaimana tata cara pelaksanaan tradisi *pakkatterang* di Kajang Kabupaten Bulukumba?
3. Bagaimana bentuk unsur Islam dalam tradisis Adat *pakkatterang* di Kajang Kabupaten Bulukumba?

C. Fokus dan Deskripsi Fokus Penelitian

1. Fokus Penelitian

Fokus penelitian sesuai dengan rumusan masalah dalam judul, maka yang akan menjadi fokus penelitian yaitu bagaimana eksistensi *pakkatterang* di Kecamatan Kajang Kabupaten Bulukumba, Proses *pakkatterang* di Kecamatan Kajang Kabupaten Bulukumba dan pandangan masyarakat di Kajang Kabupaten Bulukumba terhadap *pakkatterang*.

2. Deskripsi Fokus

Berdasarkan pada fokus di atas dapat dideskripsikan bahwa salah satu substansi permasalahan dengan pendekatan pada penelitian ini bahwa ada beberapa hal yang menyangkut tentang bagaimana pandangan masyarakat mengenai budaya *pakkatterang* yang dilaksanakan oleh masyarakat Kajang.

Agar tidak dapat salah penafsiran terhadap judul yang dimaksud, maka penulis menjelaskan beberapa variabel sebagai berikut:

Budaya pada hakikatnya adalah suatu hal yang di turunkan secara turun-temurun oleh nenek moyang kita yang sangat kompleks dan luas, contohnya adalah budaya sebagai bagian dari kehidupan, agama dan politik, adat istiadat, bahasa, perkakas, pakaian, bangunan dan karya seni. Setiap

daerah pada hakekatnya memiliki budaya masing-masing, namun tidak sedikit juga daerah yang memiliki budaya yang sama dengan daerah lainnya. Masyarakat Indonesia yang heterogen juga adat-istiadat dan kebiasaan yang berbeda dan masih dipertahankan sampai saat ini, termasuk budayapakkatterang yang ada di masyarakat adat Kajang.

Pakkatterang adalah suatu acara adat yang dilaksanakan dengan berniat kepada *turiek a' rakna* dengan melakukan prosesi katto silahi (potong rambut) yang dimaknai sebagai salama' Haji bagi masyarakat adat Kajang yang disaksikan oleh pemangku adat dan juga dihadiri oleh ribuan masyarakat setempat.

D. Kajian Pustaka

Kajian pustaka merupakan usaha untuk menemukan tulisan atau tahap pengumpulan literatur-literatur yang berkaitan atau relevan dengan objek atau permasalahan yang akan diteliti. Kajian pustaka ini bertujuan untuk memastikan bahwa permasalahan yang akan diteliti dan dibahas belum ada yang meneliti dan ataupun ada namun berbeda dengan penelitian yang akan dilakukan peneliti selanjutnya.

Dalam pembahasan skripsi ini, peneliti menggunakan beberapa literature yang berksaitan dengan judul skripsi yang ditulis sebagai acuan. Adapun literatuire yang dianggap relevan dengan obyek penelitian diantaranya ialah sebagai berikut:

1. Ahmad Farid, berjudul *Haji dan Status Sosial pada masyarakat di Desa Sukorejo kecamatan Parengan Kabupaten Tuban*, (Surabaya, 2012)
Tulisan ini memaparkan hal-hal yang menyangkut budaya yang lebih memfokuskan pada status sosial seorang haji di masyarakat tersebut.⁹

⁹Lihat <http://digilib.uinsby.ac.id/9785/2/Daftar%20Isi.pdf>, diakses pada 8 Agustus 2016 pukul 20.00.

2. Sri Wahyu Astuti, Berjudul (*Ajaran Akkattere dalam pelaksanaan ibadah pada masyarakat Tanah Towa Kecamatan Kajang Kabupaten Bulukumba Perspektif Hukum Islam*) Skripsi Makassar: Fak Syariah dan Hukum UIN Alauddin, 2014. Tulisan ini lebih fokus pada pandangan masyarakat mengenai pelaksanaan akkattere dan memaparkan hal-hal menyangkut akulturasi budaya islam dengan adat tradisional masyarakat Kecamatan Kajang dalam upaya memberi penataan ajaran islam, agar masyarakat Islam berpegang teguh pada ajaran yang diridhai Allah Swt agar adat dan radisi masyarakat tersebut tetap lestari sehingga dapat diwariskan kepada generasi selanjutnya.
3. Teungku Muhammad Hasbi Ashiddieqy. Dalam bukunya menulis tentang” *Buku Pedoman Haji* (Semarang: Pustaka Rizki Putra, 2009). Hasil penelitiannya menjelaskan tentang haji dan kewajibannya, syariat islam mewajibkan haji atas setiap mukallaf sekali dalam seumur hidup. Seluruh ulamah bersepakat menetapkan bahwa melaksanakan haji tidak berulang-ulang, hanya diwajibkan dalam seumur hidup terkecuali jika dinazarkan. Selain dari satu kali yang wajib maka selebihnya dipandang sunnah.
4. Muh. Ridwan Mangkona, berjudul *Integrasi Islam Terhadap Tradisi di Bone*. Tulisan ini memaparkan hal-hal yang dapat menumbuhkan kebudayaan Islam yang dibina dari proses integrasi Islam terhadap adat-istiadat yang sudah berakar kuat dalam perbendaharaan kultural masyarakat Bone berlangsung secara evolusi (berangsur-angsur), sebab menurut ajaran Islam selalu menghendaki pelaksanaan secara murni dan

konsekuen. Di dalam tulisan ini berkisar bagaimana sebenarnya perpaduan antara tradisi yang ada di Bone dengan nilai-nilai Islam.¹⁰

Dalam skripsi ini membahas suatu acara adat yang dilaksanakan dengan berniat kepada *Turiek Akrakna* dengan melakukan prosesi *katto silahi* (potong rambut) yang dimaknai sebagai ibadah haji bagi masyarakat Desa Tanah Towa yang disaksikan oleh pemangku adat dan juga dihadiri oleh ribuan masyarakat setempat. Sejarah *akkattere* tidak dijelaskan sebagaimana sejarah lainnya, masyarakat mempercayai pasang yang berbunyi: *punna nakku'ko ritanah lompoa tanah makka ri Kajang, lalang daerah na amma toapunna akrakko lampa hajji maka akkattereko. Akattere konampa nasabbiiko ada' limayya naada' tallu. Tapi punna tala nukelleang pi akkattere aklampako rimasigia.*

Prosesi *akkattere* ini dilaksanakan bagi orang yang mampu dari segi financial dan fisik yang mana *akkattere* ini dianggap oleh masyarakat Desa Tanah Towa sebagai ibadah haji. Tradisi ini diturunkan secara turun temurun, ini juga berpengaruh pada kehidupan sosial, ekonomi, dan agama.

E. Tujuan dan Kegunaan

1. Tujuan Penelitian

Berdasarkan dari beberapa permasalahan yang telah di bahas di atas, maka penulisan penelitian ini bertujuan sebagai berikut:

- a. Untuk mendeskripsikan proses pelaksanaan tradisi *Pakkatterang* dalam transformasi budaya lokal di Kecamatan Kajang Kabupaten Bulukumba.

¹⁰Muh. Ridwan Mangkona, "*Integrasi Islam Terhadap Tradisi di Bone*", Skripsi (Ujung Pandang: Fakultas Adab IAIN Alauddin, 1984).

- b. Untuk mendeskripsikan Latar belakan keberadaan tradisi Pakkatterang di Kecamatan Kajang Kabupaten Bulukumba.
- c. Untuk mendeskripsikan bagaimana bentuk unsur Islam di Kecamatan Kajang Kabupaten Bulukumba terhadap tradisi pesta adat *pakkatterang*

2. Kegunaan Penelitian

Adapun kegunaan penelitian dalam penulisan draf ini adalah sebagai berikut:

- a. Kegunaan ilmiah

Penelitian ini diharapkan dapat menambah khazanah keilmuan terkhusus pada bidang ilmu pengetahuan Sejarah dan Kebudayaan Islam. Hasil penelitian ini diharapkan dapat bermanfaat untuk penelitian ke depannya yang dapat menjadi salah satu sumber referensi dalam mengkaji suatu tradisi khususnya tradisi *Pakkatterang* yang lebih mendalam dan untuk kepentingan ilmiah lainnya.

- b. Kegunaan praktis

Penelitian ini diharapkan dapat berguna bagi para budayawan dan masyarakat umum untuk senantiasa menjaga dan melestarikan kebudayaannya yang sesuai dengan ajaran agama Islam. terkhusus bagi pemerintah setempat agar memberikan perhatiannya pada aspek-aspek tertentu demi perkembangan budaya masyarakat sebagai kearifan lokal.

BAB 11

TINJAUAN TEORITIS

A. Pengertian Adat dan Budaya Lokal

1. Pengertian Adat secara etimologi, dalam hal ini adat berasal dari bahasa Arab yang berarti “kebiasaan”, jadi secara etimologi adat dapat didefinisikan sebagai perbuatan yang dilakukan berulang-ulang lalu menjadi suatu kebiasaan yang tetap dan dihormati orang, maka kebiasaan itu menjadi adat. Adat merupakan kebiasaan-kebiasaan yang tumbuh dan terbentuk dari suatu masyarakat atau daerah yang dianggap memiliki nilai dan dijunjung serta di patuhi masyarakat pendukungnya.

Adat artinya “kebiasaan” yaitu perilaku masyarakat yang selalu dan senantiasa terjadi di dalam kehidupan masyarakat sehari-hari. Adat itu yang mengatur manusia dalam hubungan satu sama lain baik yang berupa, keseluruhan kebiasaan dan kesusilaan yang benar-benar hidup di masyarakat adat karena dianut dan dipertahankan oleh anggota masyarakat itu.

Menurut Koen Cakraningrat Adat ialah suatu bentuk perwujudan dari kebudayaan, kemudian adat digambarkan sebagai tata kelakuan. Adat merupakan sebuah norma atau aturan yang tidak tertulis, akan tetapi keberadaannya sangat kuat dan mengikat sehingga siapa saja yang melanggarnya akan dikenakan sanksi yang cukup keras. Contohnya, apabila ada pasangan yang melakukan suatu hubungan yang tidak terpuji seperti perzinahan maka pasangan tersebut akan mendapatkan sanksi baik secara fisik maupun mental seperti yang diterapkan oleh provinsi Aceh yang menerapkan hukuman cambuk.

2. Pengertian Budaya lokal

Budaya lokal merupakan kebudayaan yang tumbuh dan berkembang serta dimiliki dan diakui oleh masyarakat suku bangsa setempat. Budaya lokal biasanya tumbuh dan berkembang dalam suatu masyarakat suku atau daerah tertentu karena warisan turun-temurun yang dilestarikan. Budaya daerah ini akan muncul pada saat penduduk suatu daerah telah memiliki pola pikir dan kehidupan sosial yang sama, sehingga menjadi suatu kebiasaan yang membedakan mereka dengan penduduk-penduduk yang lain. Budaya daerah mulai terlihat berkembang di Indonesia pada zaman kerajaan-kerajaan terdahulu. Hal itu dapat dilihat dari cara hidup dan interaksi sosial yang dilakukan masing-masing masyarakat kerajaan di Indonesia yang berbeda satu sama lain. Setiap suku bangsa yang tersebar di seluruh wilayah Indonesia mempunyai budaya yang berbeda antara yang satu dengan yang lainnya. Indonesia adalah salah satu negara dengan budaya lokal terkaya di dunia, karena Indonesia memiliki 200 hingga 250 suku bangsa dengan budaya yang berbeda-beda begitupun kebudayaan Pakkatterang yang ada di Bulukumba khususnya di Kecamatan Kajang.

B. Pengertian Kebudayaan

Budaya atau kebudayaan berasal dari bahasa sangsekerta yaitu *buddayah*, yang merupakan bentuk jamak dari *buddhi* (budi atau akal), diartikan sebagai hal-hal yang berkaitan dengan budi dan akal manusia. Sedangkan kata tunggalnya adalah *buddhi-daya* yang berarti daya dari budi. Dalam bahasa Inggris, kebudayaan disebut *culture*, yang berasal dari kata latin *colere*, yaitu mengerjakan. Bisa diartikan juga sebagai mengolah tanah atau bertani. Kata *culture* juga kadang diterjemahkan sebagai kulture dalam bahasa Indonesia.

Kebudayaan didefinisikan sebagai keseluruhan pengetahuan manusia sebagai makhluk sosial yang digunakan untuk memahami dan menginterpretasikan lingkungan dan pengalamannya, serta menjadi landasan bagi tingkah lakunya. Dengan demikian, kebudayaan merupakan rangkaian aturan-aturan, petunjuk-petunjuk, rencana-rencana, dan strategi-strategi yang terdiri atas rangkaian model-model kognitif yang dimiliki oleh manusia, dan digunakannya secara selektif dalam menghadapi lingkungannya sebagaimana terwujud dalam tingkah laku dan tindakan-tindakannya.

Suatu kebudayaan merupakan milik bersama anggota suatu masyarakat atau suatu golongan sosial, yang penyebarannya kepada anggota-anggotanya dan pewarisannya kepada generasi berikutnya dilakukan melalui proses belajar dan dengan menggunakan simbol-simbol yang terwujud dalam bentuk yang terucapkan maupun yang tidak (termasuk juga berbagai peralatan yang dibuat oleh manusia).

Dengan demikian, setiap anggota masyarakat mempunyai suatu pengetahuan mengenai kebudayaan tersebut yang bisa jadi tidak sama dengan anggota-anggota lainnya, disebabkan oleh pengalaman dan proses belajar yang berbeda dan area lingkungan- lingkungan yang mereka hadapi tidak selamanya sama.

Menurut Edward B. Taylor, kebudayaan merupakan keseluruhan yang kompleks, yang didalamnya terkandung pengetahuan, kepercayaan, kesenian,

moral, hukum, adat-istiadat, dan kemampuan-kemampuan lain yang didapat seseorang sebagai anggota masyarakat.¹

Sedangkan menurut Selo Soemardjan dan Soelaiman Soemardi, kebudayaan adalah sarana hasil karya, rasa dan cipta masyarakat. Selanjutnya, menurut beliau karya merupakan kemampuan manusia menghasilkan teknologi dan kebudayaan kebendaan (material culture) yang diperlukan oleh masyarakat untuk menguasai alam masyarakat.

Sedangkan rasa ialah meliputi jiwa manusia yang mewujudkan segala norma dan nilai-nilai kemasyarakatan yang perlu mengatur masalah-masalah kemasyarakatan dalam arti luas didalamnya termasuk semisalnya saja agama, ideologi, kebatinan, kesenian dan semua unsur yang merupakan hasil ekspresi jiwa manusia yang hidup sebagai anggota masyarakat. Cipta merupakan kemampuan mental, kemampuan berfikir dari orang-orang yang hidup bermasyarakat dan yang diantara lain menghasilkan filsafat serta ilmu-ilmu pengetahuan, baik yang berwujud teori murni, maupun yang telah disusun untuk diamalkan dalam kehidupan masyarakat.²

Menurut Prof. M.M. Djodiguno menyatakan bahwa kebudayaan adalah daya dari budi, yang berupa cipta, rasa dan karya. Cipta merupakan kerinduan manusia untuk mengetahui rahasia segala sesuatu hal yang ada dalam pengalamannya, hasil cipta berupa berbagai ilmu pengetahuan. Adapun rasa ialah

¹Gitalora, *Pengertian Budaya*, <http://telukbone.blogspot.com/008/3/pengertianbudaya.htm> (15 Juni 2018).

²Selo Soemardjan dan Soelaiman Soemardi, *Setangkai Bunga Sosiologi*, (Cet. I: Jakarta: Lembaga Penerbit FE UI, 1964), hal. 113.

kerinduan manusia akan keindahan, sehingga menimbulkan dorongan untuk menikmati keindahan, buah perkembangan ini terjelma dalam bentuk berbagai norma keindahan yang kemudian menghasilkan berbagai macam kesenian.

Sedangkan karsa ialah kerinduan manusia untuk menginsafi tentang hal sangka peran, dari mana manusia sebelum lahir (sangka), dan kemana manusia sesudah mati (peran). Hasilnya berupa norma-norma keagamaan/kepercayaan, timbul bermacam-macam agama, karena kesimpulan manusiapun bermacam-macam pula.³

Dari berbagai defenisi tersebut, dapat diperoleh pengertian-pengertian mengenai kebudayaan yaitu sistem pengetahuan yang meliputi sistem ide atau gagasan yang terdapat dalam pikiran manusia, sehingga dalam kehidupan sehari-hari, kebudayaan itu bersifat abstrak. Sedangkan perwujudan kebudayaan adalah benda-benda yang diciptakan manusia sebagai makhluk yang berbudaya, berupa perilaku dan benda-benda yang bersifat nyata, misalnya pola-pola perilaku, bahasa, peralatan hidup, organisasi sosial, religi, seni dan lain-lain, yang kesemuanya ditujukan untuk membantu manusia dalam melangsungkan kehidupan bermasyarakat.

Taylor menyatakan kebudayaan sebagai keseluruhan yang kompleks, meliputi sekian banyak aspek hasil cipta, rasa dan karsa manusia berkembang secara akumulatif, yang menurut dimensi wujudnya ada tiga, yaitu :

- a. Wujud kebudayaan sebagai kompleks dari ide-ide, gagasan, nilai-nilai, norma-norma, peraturan dan sebagainya. Wujud kebudayaan ini disebut

³M.M. Djojodiguna, *Asas-asas sosiologi: dikutip dalam Mustafa Kamal Pasha, lasijo, dan Mudjijana, Ilmu Budaya Dasar*, (Cet. I: Jakarta: Citra Karsa Mandiri, 2006), hal. 13.

system budaya yang bersifat ideal, abstrak, tidak dapat dilihat, tidak bisa diraba, dan lokasinya ada di dalam kepala atau dalam alam fikiran masyarakat dimana kebudayaan itu hidup. Kebudayaan ideal ini dapat direkam dalam bentuk tulisan, dalam disk, kaset, arsip, koleksi microfilm, dalam hardisk dan sebagainya. disebut sistem budaya karena gagasan/konsept tersebut tidak terlepas satu sama lain, akan tetapi saling berkaitan berdasarkan asas-asas yang erat hubungannya, sehingga menjadi system gagasan/konsep yang relative mantap dan kontinyu.

- b. Wujud kebudayaan sebagai suatu kompleks aktifitas kelakuan berpola dari manusia dalam masyarakat. Wujud kedua ini sering disebutkan dalam system sosial, mengenai berada dari manusia itu sendiri. Sistem sosial ini berupa aktifitas manusia yang saling berinteraksi, bersifat konkret, dan dapat diamati. Sistem sosial ini tidak dapat melepaskan diri dari system budaya. Adapun bentuknya pola-pola aktifitas tersebut ditentukan atau ditata oleh gagasan/konsep yang ada dikepala manusia.
- c. Wujud kebudayaan sebagai benda-benda hasil karya manusia. Aktifitas manusia yang saling berinteraksi tidak lepas dari berbagai pengguna peralatan sebagai hasil karya manusia mencapai tujuannya. Aktifitas karya manusia tersebut menghasilkan benda untuk berbagai keperluan hidupnya. kebudayaan dalam bentuk fisik yang konkrit biasa juga disebut kebudayaan fisik.⁴

⁴Mustafa Kamal Pasha, Lasijo dan Mudjijana, *Ilmu Budaya Dasar*, (Cet. I: jakarta: Citra Karsa Mandiri, 2006), hal. 13.

Sedangkan menurut J.J. Hoenigman, wujud kebudayaan dibedakan menjadi tiga, yaitu gagasan, aktivitas, dan artefak.

a. Gagasan (wujud ideal)

Wujud ideal kebudayaan adalah kebudayaan yang berbentuk kumpulan ide-ide, gagasan, nilai-nilai, norma-norma, peraturan, dan sebagainya yang bersifat abstrak; tidak dapat diraba atau disentuh. Wujud kebudayaan ini terletak dalam kepala-kepala atau didalam pemikiran warga masyarakat. Jika masyarakat tersebut menyatakan gagasan mereka itu dalam bentuk tulisan, maka lokasi dari kebudayaan ideal itu berada dalam karangan dan buku-buku hasil karya para penulis warga masyarakat tersebut.

b. Aktivitas (tindakan)

Aktivitas adalah wujud kebudayaan sebagai suatu tindakan berpola dari manusia dalam masyarakat itu. Wujud ini sering pula disebut dengan sistem sosial. Sistem sosial initerdiri dari aktivitas-aktivitasmanusia yang saling berinteraksi, mengadakan kontak, serta bergauldengan manusia lainnyamenurut pola-pola tertentu yang berdasarkan adat tata kelakuan. Sifatnya kongkrit, terjadi dalam kehidupan sehari-hari, dan dapat diamati dan didokumentasikan.

c. Artefak (karya)

Artefak adalah wujud kebudayaan fisik yang berupa hasil dari aktifitas pembuatan, dan karya semua manusia dalam masyarakat berupa benda-benda

atau hal-hal yang dapat diraba, dilihat, dan didokumentasikan. Sifatnya paling konkret diantara ketiga wujud kebudayaan.⁵

C. *Islam*

Islam secara bahasa berasal dari bahasa Arab *Al-islam* yang artinya mendengarkan, adalah agama yang mengimani satu Tuhan, yaitu Allah. Dengan lebih dari satu perempat miliar orang pengikut di seluruh dunia.⁶ Menjadikan Islam sebagai agama terbesar kedua di dunia setelah agama Kristen.

Islam memiliki arti penyerahan, atau penyerahan diri sepenuhnya kepada Tuhan (Allah swt). Pengikut ajaran Islam dikenal dengan sebutan muslim, yang berarti seorang yang tunduk kepada Tuhan, atau lebih lengkapnya adalah muslimin bagi laki-laki dan muslimat bagi perempuan. Islam mengajarkan bahwa Allah menurunkan firman-Nya kepada manusia melalui para nabi dan rasul utusan-Nya, dan meyakini dengan sungguh-sungguh bahwa Muhammad adalah nabi dan rasul terakhir yang diutus ke dunia oleh Allah swt.

Wasik menyebutkan, kata “Islam berasal dari bahasa Arab *aslama-yuslimu-islaman*. Dalam kamus Lisan Al-‘Arab dijelaskan bahwa Islam mempunyai arti semantik sebagai berikut: tunduk dan patuh (*khadha’-khudhu’wa istaslama-istislam*), berserah diri, menyerahkan, memasrahkan (*sallam-taslimi*), mengikuti (*atba’a-itba’*), menunaikan, menyampaikan

⁵Gitalora, *pengertian budaya*, <http://telukbone.blogspot.com/008/3/pengertianbudaya.htm> (24 Juli 2018)

⁶<https://id.m.wikipedia.org/wiki/Islam>. (21 Juli 2018)

(*addā-ta'diyyah*), masuk dalam kedamaian, keselamatan, atau kemurnian (*dakhala fi al-salm au al-silm au al-salām*)⁷.

Dengan demikian, Islam berarti penerimaan dari dan penyerahan diri kepada Tuhan, dan penganutnya harus menunjukkan ini dengan cara menyembah-Nya, mentaati perintah-Nya, dan menghindari politeisme⁸. Perkataan ini memberikan beberapa maksud dari Al-Qur'an. Dalam beberapa ayat, kualitas Islam sebagai kepercayaan di tegaskan : “Barangsiapa yang Allah menghendaki akan memberikan kepadanya petunjuk, niscaya Dia melapangkan dadanya untuk (memeluk agama) Islam...”⁹.

D. Teori Teori Budaya

Budaya merupakan suatu bagian yang tidak terpisahkan dari manusia sehingga kebanyakan manusia lebih cenderung menganggap sebagai sebuah warisan secara genetis. Budaya ini terbentuk dari berbagai unsur yang rumit, termasuk system agama, politik, adat istiadat, dan karya seni. Adapun pengertian budaya menurut pendapat beberapa ahli yaitu:

Herskovits, memandang kebudayaan sebagai sesuatu yang turun temurun dari satu generasi ke generasi yang lain, yang kemudian disebut *superorganic*.

Edward burnetttylor, kebudayaan merupakan keseluruhan yang kompleks yang didalamnya terkandung pengetahuan, kepercayaan, kesenian, moral,

⁷Wasik, Moh.Ali, *Islam Agama Semua Nabi dalam Prespektif Al-Qur'an* (Yogyakarta : UIN Sunan Kalijaga. 2016), h.227

⁸Politheisme, adalah Bentuk kepercayaan yang mengakui adanya lebih dari satu Tuhan.

⁹QS. Al-an'am ayat 125

hukum, adat istiadat, dan kemampuan lain yang didapat seseorang dalam kehidupannya sebagai anggota masyarakat.

Selosoemardjan, dan Soelaiman soemardi, kebudayaan adalah sarana hasil karya, rasa, dan cipta masyarakat¹⁰



¹⁰ [www.guru.pendidikan.co.id/2017/pengertian budaya menurut ahli](http://www.guru.pendidikan.co.id/2017/pengertian-budaya-menurut-ahli)

BAB III

METODOLOGI PENELITIAN

Pada bagian ini penulis ingin memberikan gambaran tentang cara penelitian memperoleh sumber data. Dalam bagian dijelaskan mengenai lokasi dan waktu penelitian, jenis penelitian, metode pengumpulan data, pendekatan, metode pengolahan dan analisis data untuk memperoleh data yang valid dan sesuai data yang dibutuhkan peneliti.

Metodologi penelitian menurut Kartono (1996: 20), adalah ajaran mengenai metode-metode yang digunakan dalam proses penelitian. Sebagaimana telah diketahui, metodologi penelitian itu memakai persyaratan-persyaratan yang ketat untuk bisa memberikan penggarisan dan bimbingan yang cermat dan diteliti. Syarat-syarat ini dituntut untuk memperoleh ketetapan, kebenaran, dan pengetahuan yang mempunyai nilai ilmiah tinggi.¹

A. Jenis dan Lokasi Penelitian

a. Jenis Penelitian

Jenis penelitian adalah yang digunakan ini adalah penelitian deskriptif kualitatif yaitu wawancara mendalam (*indepth interview*), observasi, dan dokumentasi. Sesuai dengan bentuk pendekatan kualitatif dan sumber data yang digunakan maka teknik pengumpulan data yang digunakan adalah analisis hasil observasi wawancara dan dokumentasi.²

b. Lokasi Penelitian

Adapun penelitian ini dilakukan di Kecamatan Kajang Kabupaten Bulukumba.

¹ Kartono, *Metodologi Penelitian* (Jakarta: Serambi Ilmu, 1996), h, 20.

² Soejono Soekanto, *Sosiologi Suatu Pengantar*, (Jakarta: PT Raja Grafindo Pesada, 2007), h. 27.

B. Pendekatan Penelitian

Adapun pendekatan penelitian yang digunakan adalah sebagai berikut:

1) Pendekatan Antropologi Budaya

Antropologi budaya merupakan ilmu yang mempelajari tentang manusia dari segi budayanya. Antropologi budaya menyelidik seluruh cara hidup manusia, bagaimana manusia mampu berkebudayaan dan mengembangkan kebudayaannya sepanjang zaman, bagaimana manusia dengan akal struktur fisiknya yang unik berhasil mengubah lingkungan yang tidak ditentukan oleh pola naluriah melainkan berhasil mengubah lingkungan hidupnya berdasarkan pengalaman dan pengajaran dalam arti yang seluas-luasnya.³

2) Pendekatan Sosiologi

ialah sesuatu pendekatan dengan melihat fakta yang terjadi dan berkembang didalam masyarakat Kajang kabupaten Bulukumba. Metode pendekatan ini, berupaya memahami hubungan Masyarakat dengan melihat interaksi antara manusia di dalamnya. Sosiologi merupakan ilmu yang mengkaji manusia dengan manusia lainnya. Dalam hal ini, pengaruh Islam terhadap Upacara *pakkatterang* di Masyarakat Kajang.

3) Pendekatan Agama

Pendekatan Religi yaitu untuk menyusun teori pendidikan dengan bersumber dan berlandaskan pada ajaran agama⁴. Di dalamnya berisikan keyakinan dan nilai-nilai tentang kehidupan yang dapat dijadikan sebagai sumber untuk menentukan tujuan, bahkan sampai jenis-jenis pendidikan.⁹

4) Pendekatan Historis

³Waristo, *Antropologi Budaya* (Yogyakarta: Ombak, 2012),h.12.

⁴Fridly, Religis <https://akhmadsudrajt.wordpress.comPedekatan Religis>, diakses pada tanggal 10 september 2016

Bentuk ini berusaha melihat segala bentuk budaya dalam keadaan dan dalam hubungan dengan peristiwa yang lain, menampilkannya sebagaimana suatu budaya yang sudah terjadi. Disinilah kebudayaan ditempatkan menjadi ilmu pengetahuan karena mencoba mendapat kebenaran suatu kebudayaan. Fakta-fakta kebudayaan ditampilkan, diteliti keberadaannya, kemudian disusun menjadi cerita kebudayaan.

C. Sumber Data

1. Data primer

Yaitu data yang diperoleh langsung dari sumbernya. Data primer dapat berupa opini subjek (orang) secara individual atau kelompok, hasil observasi terhadap suatu benda (fisik), kejadian atau kegiatan, dan hasil pengujian. Metode yang digunakan untuk mendapatkan data primer yaitu wawancara dan observasi

Dalam penelitian ini dipilih pihak-pihak yang terkait dengan pelaksanaan tradisi *Pakkatteran* yang baik dari unsur Islam maupun dari masyarakat.

2. Data sekunder

Yaitu data yang diperoleh dari berbagai sumber, seperti keterangan yang berasal dari kelompok masyarakat (laporan-laporan, keterangan-keterangan dan atau dokumentasi kegiatan)

D. Metode Pengumpulan Data

1. Heuristik

Heuristik ialah metode pengumpulan data, adapun metode yang di gunakan adalah sebagai berikut:

Field Research:

Yakni berdasarkan hasil yang diperoleh melalui pengamatan lapangan dalam arti penulisan mengadakan pengamatan dan wawancara sebagai pelengkap data wawancara melalui orang-orang di anggap lebih tahu mengenai hal tersebut, yang berhubun dengan permasalahan yang dibahas dalam draf skripsi ini. Di dalam *field Research* digunakan metode sebagai berikut:

2. Metode Observasi

Yakni penulisan secara langsung melihat dan mengadakan penyelidikan dan melakukan pengamatan pada tempat yang dijadikan objek penelitian.

3. Metode Interview atau Wawancara

Yakni teknik wawancara yang dilakukan adalah dengan melakukan Tanya Jawab Langsung kepada informasi yang berdasarkan pada tujuan penelitian. Teknik wawancara ini dilakukan penulisan adalah cara dengan cara mencatat berdasarkan pedoman pada daftar pertanyaan yang telah disiapkan sebelumnya. Dengan metode ini pula maka penulisan memperoleh data yang selengkapny.

4. Metode Dokumentasi

Yakni mengumpulkan data berupa dokumentasi tentang "*Tradisi Upacara Pakkatterang Di Masyarakat Kajang (Studi Perubahan Budaya)*".

Liberary Research

Yakni pengumpulan data atau penyelidikan melalui perpustakaan dengan membaca buku-buku dan karya ilmiah yang ada hubungan permasalahan yang di bahas.

E. Metode Pengolahan dan Analisis Data

Pada prinsipnya metode pengolahan data adalah salah satu langkah yang ditempuh oleh peneliti untuk menganalisis hasil temuan data yang telah dikumpulkan melalui metode pengumpulan data yang telah ditetapkan. Dalam tehnik pengolahan data digunakan metode-metode sebagai berikut:

1. Metode Induktif, yaitu menganalisis data yang bersifat khusus untuk dicari kesimpulan yang bersifat umum.⁵.
2. Metode Deduktif, yaitu menganalisis data yang bertitik tolak dari hal-hal yang bersifat umum lalu ditarik kesimpulan yang bersifat khusus.⁶
3. Metode Komparatif, yaitu menganalisa dengan jalan membandingkan data atau pendapat para ahli yang satu dengan yang lainnya kemudian menarik kesimpulan.

Analisis data dalam penelitian kualitatif dilakukan sejak sebelum memasuki lapangan, selama di lapangan, dan setelah di lapangan. Dalam hal ini Nasution dalam Sugyono, menyatakan “Analisis telah mulai sejak merumuskan dan menjelaskan masalah, sebelum terjun ke lapangan dan berlangsung terus sampai penulisan hasil penelitian”.⁷

Adapun langkah-langkah yang digunakan untuk analisis data yaitu tahap reduksi data, klasifikasi data, tahap menyajikan data, dan tahap pengecekan keabsahan data (*verification*).⁸

1) *Data Reduction* (Reduksi Data)

Data yang diperoleh dari lapangan jumlahnya cukup banyak untuk itu maka perlu dicatat secara teliti dan rinci, seperti telah dikemukakan, semakin lama peneliti ke lapangan, maka jumlah data akan semakin banyak, kompleks, dan rumit. Untuk itu perlu segera dilakukan analisis data melalui reduksi

⁵Achmad Hasan, “Berfikir Induktif dan Deduktif” *Blog Achmad Hasan*.<http://hasanaguero.wordpress.com/2012/05/14/berfikir-induktif-dan-deduktif.html> (23 Januari 2015).

⁶Achmad Hasan, “Berfikir Induktif dan Deduktif” *Blog Achmad Hasan*.<http://hasanaguero.wordpress.com/2012/05/14/berfikir-induktif-dan-deduktif.html> (23 Januari 2015).

⁷Sugyono, *Metode Penelitian Kuantitatif kualitatif dan R&D*(Bandung: Alfabet 2010), h. 245

⁸Djam'an Satori dan Aan Komariah, *Metodologi Penelitian Kualitatif* (Cet. III; Bandung: Alfabeta, 2011), h. 13.

data. Mereduksi data berarti merangkum, memilih hal-hal yang pokok, memfokuskan pada hal-hal yang penting, dicari tema dan polanya. Dengan demikian data yang telah direduksi akan memberikan gambaran yang lebih jelas dan mempermudah peneliti untuk melakukan pengumpulan data selanjutnya dan mencarinya bila diperlukan.

Reduksi data merupakan aktivitas analisis berbentuk penyelesaian, pemfokusan, penyederhanaan, dan pentransformasian data baku (data kasar) yang dijangkau dari catatan di lapangan menjadi data bermakna dengan menyajikan “kunci-kunci” informasi untuk menunjang simpulan sementara.⁹

2) *Data Display* (Penyajian Data)

Setelah data direduksi, maka langkah selanjutnya adalah mendisplaykan data atau penyajian data. Dalam penelitian kualitatif, penyajian data bisa dilakukan dalam bentuk uraian singkat, bagan, hubungan antara kategori, *flowchart* dan sejenisnya. Mendisplay data yaitu mendeskripsikan informasi. Dengan mendisplay data, maka akan memudahkan untuk memahami apa yang terjadi, merencanakan kerja selanjutnya berdasarkan apa yang dipahami

3) Conclusion Drawing/verification

Langkah ketiga dalam analisis data kualitatif menurut Miles and Huberman dalam Sugyono, adalah “Penarikan kesimpulan dan verifikasi”.¹⁰ Kesimpulan awal yang dikemukakan masih bersifat sementara dan akan berubah bila tidak ditemukan bukti-bukti yang kuat yang mendukung pada tahap awal, didukung oleh bukti-bukti yang valid dan konsisten saat peneliti kembali ke lapangan mengumpulkan data, maka kesimpulan yang dikemukakan merupakan

⁹Muhammad Ilyas, *Metode Penelitian Pendidikan* (Cet. I; Makassar: Alauddin University Press, 2015), h. 207.

¹⁰ Sugyono, *Metode Penelitian Kuantitatif kualitatif dan R&D*. h. 252

kesimpulan yang kredibel. Peneliti berusaha menarik kesimpulan dan melakukan verifikasi dengan mencari makna setiap gejala yang diperolehnya dari lapangan.



BAB IV

HASIL PENELITIAN DAN PEMBAHASAN

A. Gambaran Umum Lokasi Penelitian

Dalam melaksanakan penelitian, mengetahui kondisi yang akan diteliti merupakan hal yang sangat penting yang harus terlebih dahulu diketahui oleh Peneliti. Adapun lokasi yang akan diteliti oleh peneliti adalah Desa Tanah Towa, Kecamatan Kajang, Kabupaten Bulukumba.

Sehubungan dengan penelitian ini, maka yang harus diketahui oleh peneliti adalah kondisi geografis dan demografis.

1. Kondisi Geografi

a. Letak Desa

Lokasi yang digunakan untuk melakukan penelitian adalah Desa Tanah Towa, Kecamatan Kajang, Kabupaten Bulukumba. Mengenai kondisi letak geografis Desa Tanah Towa merupakan daerah perbukitan dan bergelombang. Secara administrasi desa Tanah Towa terletak di wilayah Kec. Kajang Kab. Bulukumba Provinsi Sulawesi Selatan merupakan tempat komunitas masyarakat adat Kajang yang masih erat menjaga peradaban dari nenek moyang untuk mempertahankan budaya tradisional sampai sekarang ini. Hasil wawancara dengan kepala desa setempat memberikan penjelasan bahwa luas wilayah desa Tanah Towa adalah 729 ha secara keseluruhan, baik yang termasuk wilayah Kajang Dalam, maupun Kajang luar. Dari 729 ha tersebut, Luas lahan yang ada terbagi dalam beberapa peruntukkan, dapat dikelompokkan seperti untuk fasilitas umum, pemukiman, pertanian, kegiatan ekonomi dan lain-lain.

Luas lahan yang diperuntukkan fasilitas umum adalah sebagai berikut:

- 1) Luas tanah untuk jalan : 3,7 ha
- 2) Untuk bangunan umum : 5 ha

3) Luas lahan untuk pemakaman : 5 ha

Sedangkan untuk aktifitas pertanian dan penunjangnya terdiri dari : Lahan sawah dan ladang seluas : 93 ha.

Sementara itu peruntukkan lahan untuk aktifitas ekonomi terdiri dari:

- 1) Lahan untuk pasar : 0,81 ha
- 2) Lahan untuk industry : 0,36 ha
- 3) Lahan untuk pertokoan : 0,32 ha

Selebihnya untuk lahan pemukiman seluas 329,67 ha.

- 1) Tanah bengkok : 36,08 ha.
- 2) Lahan perkantoran : 1,07 ha

Lahan untuk bangunan peribadatan : 1 ha sekitar 90 ha digunakan sebagai lahan pertanian tadah hujan. Tanaman yang dibudidayakan di atas lahan seluas itu cukup beragam, di antaranya padi, jagung, coklat, kopi, dan lain-lain.

Untuk lebih spesifiknya dapat dilihat dalam tabel sebagai berikut:

Tabel 1. Luas wilayah berdasarkan penggunaan lahan.

No.	Nama Penggunaan	Luas
1	Pemukiman	169 Ha/m ²
2	Persawahan	93 Ha/m ²
3	Perkebunan	30 Ha/m ²
4	Kuburan	5 Ha/m ²
5	Pekarangan	95 Ha/m ²
6	Taman	0 Ha/m ²
7	Perkantoran	1 Ha/m ²
8	Prasarana Umum Lainnya	5 Ha/m ²
9	Hutan	331 Ha/m ²

10	Jumlah Luas	729 Ha/m ²
----	-------------	-----------------------

Sumber: Data Profil Desa Tanah Towa Tahun 2018.

Ketinggian wilayah desa Tanah Towa berada diantara 50-200 meter di atas permukaan laut dengan curah hujan rata-rata 5745 mm/tahun serta suhu udara rata-rata mencapai 13 derajat C sampai dengan 29 derajat C dengan kelembaban udara mencapai 70% pertahun.¹

Desa ini dinamakan Tanah Towa artinya tanah yang tertua di dunia dikarenakan kepercayaan masyarakat adatnya. masyarakat Tanah Towa percaya bahwa bumi yang pertama kali diciptakan oleh Tuhan (*Turiek Akrakna*) berada di dalam kawasan hutan dan dinamakan Tombolo². Daerah itu diyakini sebagai Tanah Towa atau daerah yang tertua di dunia, sehingga diabadikanlah namanya menjadi nama desa tersebut, yaitu desa Tanah Towa.

Desa Tanah Towa, secara nyata mempunyai kondisi hutan yang sangat lebat. Jika diamati dengan teliti, hampir seluruh dusun yang berada di dalamnya di kelilingi hutan. Sama sekali tidak ada jalan beraspal di dalam kawasan ini. Hanya berupa jalan setapak yang terbuat dari batu-batu yang disusun secara teratur sebagai penanda jalan.

Desa Tanah Towa Kec. Kajang Kab. Bulukumba terdiri dari 9 Dusun dan 13 RK dan 19 RT yakni: Dusun Benteng, Dusun Bongkina, Dusun Tombolo, Dusun Pangi, Dusun Luraya, Dusun Balambina, Dusun Sobbu, Dusun Balagana, dan Dusun Jannaya. Antara dusun yang satu dengan dusun yang lain jaraknya tidak terlalu berjauhan untuk mencapai dusun tersebut bisa ditempuh dengan jalan kaki karena sebagian besar daerah tersebut dilarang untuk memasukkan semacam kendaraan, seperti Motor, Mobil dan yang lainnya. Oleh sebab itu untuk

¹Data kantor Kepala Desa Tanah Towa, Kecamatan Kajang Kabupaten Bulukumba

² Akib Yusuf Potret Manusia Kajang (Makassar: Pustaka Refleksi 2003), h 17

melakukan hubungan silaturahmi antara para kepala dusun dengan yang lainnya ditempuh dengan jalan kaki. Karena semuanya itu merupakan salah satu aturan adat yang berlaku di Amma Toa dan sampai sekarang masih dijunjung tinggi oleh masyarakat tersebut. Jarak antara desa Tanah Towa dengan kota Bulukumba letaknya cukup jauh, sehingga desa Tanah Towa termasuk wilayah pedesaan.

b. Kondisi dan Ciri Geologis Wilayah

Wilayah desa Tanah Towa secara umum mempunyai ciri geologis berupa lahan berpasir, gambut dan sebagian wilayah merupakan tanah bebatuan. Dari luas wilayah desa Tanah Towa merupakan kawasan hutan yang terdiri atas kawasan hutan adat, hutan lindung dan hutan rakyat. Selain itu wilayah kawasan desa Tanah Towa juga merupakan tanah yang digunakan untuk pertanian dan perkebunan. Lahan berpasir dapat membantu mengurangi resiko banjir setiap tahun yang di alami oleh desa-desa paling ujung dari saluran irigasi dan sungai, seperti halnya yang terjadi di desa Tanah Towa, lahan yang berpasir yang ada di wilayah tersebut cepat menyerap air yang datang menggenang di daerah ini ketika terjadi hujan yang keras. Sehingga banjir atau genangan air akibat hujan maupun meluapnya sungai dan saluran irigasi cepat menjadi surut.

Pada musim hujan, lahan berpasir ini dapat ditanami padi oleh masyarakat setempat itu merupakan sebagai mata pencaharia penduduk desa Tanah Towa yang dikenal dalam bahasa *Konjo* (bahasa sehari-hari) yaitu "*Hattu Paklamung-lampung*" artinya waktu bercocok tanam.

Di wilayah dusun Balagana dan Jannanya terutama sisi bagian barat dan utara, ciri geologisnya berupa tanah bebatuan, dengan lapisan atasnya tanah lempung berwarna merah. Secara topografi tanah ini berbentuk pegunungan atau dataran tinggi dengan ketinggian kurang lebih 300 meter diatas permukaan laut.

Wilayah ini adalah wilayah yang paling tinggi posisinya diantara dusun-dusun lainnya yang ada di desa Tanah Towa.

Sementara di wilayah dusun Sobbu, dusun Benteng dan sebagian dari dusun Bongkina merupakan topografi dataran tinggi dengan permukaan bergelombang dan sebagian kecil dataran tinggi. Sedangkan dusun Pangi, dusun Tombolo, dan sebagian pula dusun Bongkina merupakan wilayah yang bergelombang dengan jenis tanah bebatuan. Bahkan permukaan tanah kebanyakan dari batu cadas. Wilayah ini adalah wilayah dataran rendah dengan ketinggian 50 meter diatas permukaan laut. Wilayah inilah yang merupakan wilayah yang paling rendah posisinya diantara dusun-dusun lainnya yang ada di desa Tanah Towa.

c. Struktur Kepemimpinan dan Pelayanan Publik

Dalam menjalankan tugas-tugas pemerintahan dan pelayanan publik kepala Desa Tanah Towamerupakan penanggung jawab penuh terhadap semua yang ada di desa tersebut. Pelaksanaan tugas-tugas pemerintahan desa Tanah Towa dibantu oleh sekretaris desa dan seluruh perangkat anggota lainnya.

Gambar. Struktur Organisasi Pemerintah Desa Tanah Towa Kec.

Kajang Kab. Bulukumba Periode 2016-2022 adalah sebagai berikut:

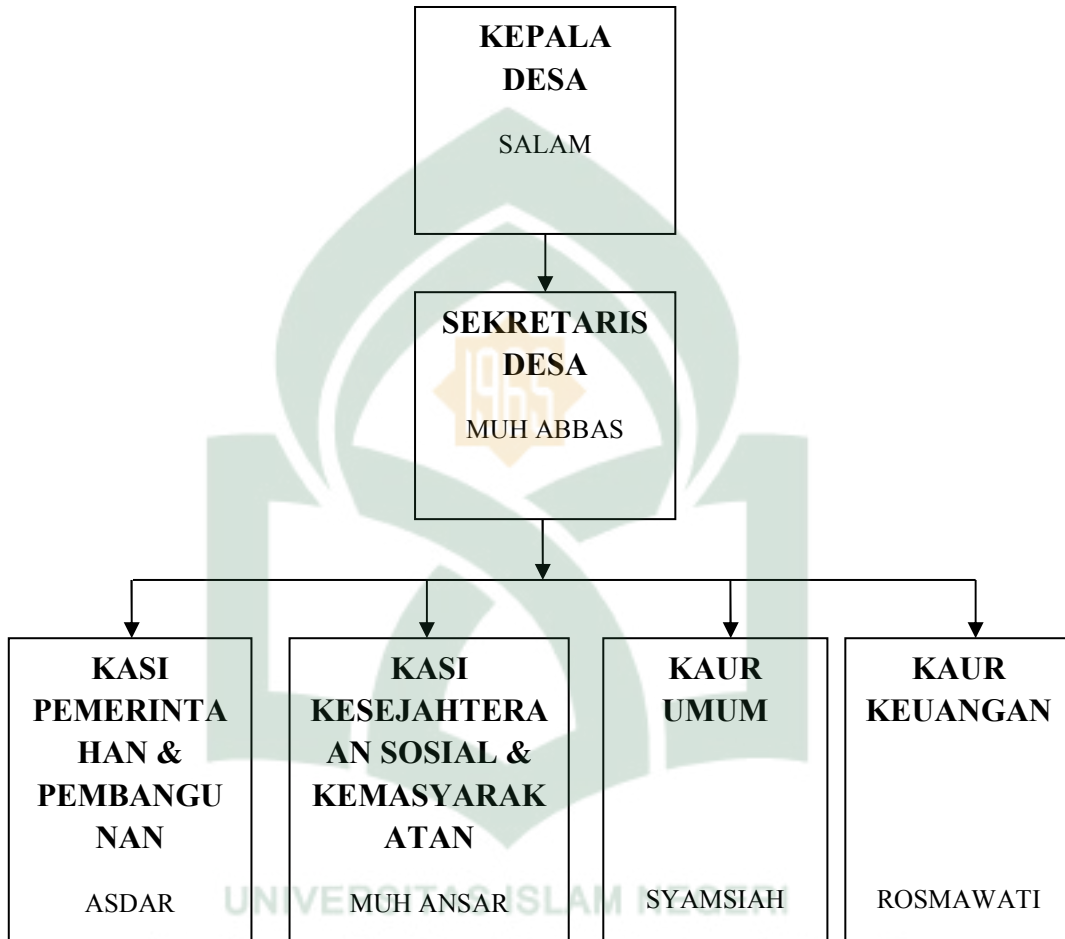

Nama Pejabat Wilayah Administrasi Pemerintahan Desa Tanah Towa

Periode 2016-2022.

No.	Nama	Jabatan
1	Salam	Kepala Desa Tanah Towa
2	Muh Abbas	Sekretaris Desa
3	Asdar	Kasi Pemerintahan dan Pembangunan
4	Muh. Ansar	Kasi Kesejahteraan Sosial dan Kemasyarakatan

5	Syamsiah L.	Kaur Umum
6	Rosmawati	Kaur Keuangan

Sumber : Data Monografi Desa Tanah Towa Periode 2018.

Gambar 2. Struktur Organisasi BPD Tanah Towa Periode 2016-2022



Tabel 3. Nama Badan Permusyawaratan Desa (BPD) Tanah Towa Periode 2016-2022.

No.	Nama	Jabatan
1	Muh. Alie Muslim	Ketua BPD Desa Tanah Towa
2	Amiruddin	Wakil Ketua
3	Bolong Hamzah	Sekretaris
4	Ramlah	Anggota
5	Abd. Salam	Anggota

6	Abd. Samad	Anggota
7	Haerani	Anggota
8	Muh. Tahir	Anggota
9	Hatong	Anggota
10	Muh. Amir Bolong	Anggota
11	Sangkala	Anggota

Sumber : Data Monografi Desa Tanah Towa Periode 2018.

Tabel 4. Nama-Nama Kepala Dusun di Desa Tanah Towa Kec. Kajang Kab. Bulukumba.

No.	Nama	Jabatan
1	Muhammad Jafar	Kepala Dusun Balagana
2	Kamiluddin	Kepala Dusun Jannaya
3	Suharto	Kepala Dusun Sobbu
4	Ramlah	Kepala Dusun Benteng
5	Bolong Hamsah	Kepala Dusun Pangi
6	Baharuddin S. H	Kepala Dusun Bongkina
7	Asdar	Kepala Dusun Tombolo
8	Hamsin	Kepala Dusun Luraya
9	Laling	Kepala Dusun Balambina

Sumber : Data Monografi Desa Tanah Towa Periode 2018.

d. Batas Desa

Desa Tanah Towa berbatasan dengan desa yang lain tetapi masih dalam satu Kecamatan yaitu Kec. Kajang.

Adapun batas Desa Tanah Towa adalah:

- 1) Sebelah utara berbatasan dengan Desa Batunilamung.
- 2) Sebelah selatan berbatasan dengan Desa Bonto Baji.

- 3) Sebelah Timur berbatasan dengan Desa Malleleng.
- 4) Sebelah Barat berbatasan dengan Desa Pattiroang.

e. Luas Desa

Desa Tanah toa mempunyai luas tanah secara keseluruhan 792 ha, Desa Tanah Towa dipimpin oleh seorang kepala Desa yang bernama Salam terpilih pada tahun 2016. Dalam pemerintahannya, kepala desa dibantu oleh beberapa perangkat Desa yang lainnya seperti Sekdes, Dusun dan Seksi lainnya.

1. Demografis

a. Penduduk

Menurut data yang diperoleh, jumlah penduduk Desa Tanah Towa Kec. Kajang, Kab. Bulukumba sebesar 4.229 jiwa dengan rincian:

Laki laki : 1.932 jiwa
 Perempuan : 2.297 jiwa

Desa tersebut dihuni oleh sekitar 4.229 jiwa, yang terdiri dari 1.932 jiwa Laki-laki dan 2.297 jiwa perempuan. Berdasarkan jumlah tersebut, jumlah jenis kelamin Laki-laki lebih sedikit dari jumlah jenis kelamin perempuan dengan selisih 0.365 jiwa. Untuk lebih jelasnya disajikan dalam table berikut:

Tabel 5. Jumlah Penduduk Menurut Jenis Kelamin Desa Tanah Towa Pada Tahun 2018.

No	Jenis Kelamin	Jumlah
1	Laki-laki	1.932jiwa
2	Wanita	2.297jiwa
3	Jumlah	4.229 jiwa

Sumber: Profil Desa Tanah Towa Tahun 2018.

Berdasarkan tabel di atas menunjukkan bahwa jumlah keseluruhan Masyarakat Desa Tanah Towa Kec. Kajang, Kab. Bulukumba sebanyak 4.229 Jiwa.

Tabel 6. Jumlah Penduduk Berdasarkan Jenis Kelamin Desa Tanah Towa Tahun 2018.

No	Jenis Kelamin	Jumlah
1	Perempuan	2.049 jiwa
2	Laki-Laki	1.845 jiwa
3	Jumlah	3.894 jiwa

Sumber : Data Monografi Kantor Desa Tanah Towa Tahun 2018.

Seperti terlihat dalam tabel di atas, tercatat jumlah penduduk desa Tanah Towa mencapai 3.894 jiwa terdiri dari laki-laki 1.845 jiwa dan jumlah penduduk yang tercatat sementara perempuan sejumlah 2.049 jiwa dan jumlah yang tercatat dengan jumlah kepala keluarga 304 KK (kepala keluarga)..

Dari hasil survei data sekunder dibandingkan dengan data yang ada di administrasi desa, terdapat selisih sebanyak 335 jiwa yang tidak tercatat dalam Survei data sekunder. Hal ini mendorong pemerintah desa untuk memperbaiki sistem administrasinya dan melakukan cek ulang terhadap penyebab terjadinya selisih data penduduk tersebut.

Sampai saat ini didapatkan kesimpulan sementara bahwa faktor-faktor penyebab terjadinya selisih tersebut adalah:

- 1) Banyak warga yang mencari nafkah di luar desa.
- 2) Banyak warga Desa Tanah Towa yang merantau keluar negeri.
- 3) Banyak warga yang sudah pindah domisili dikarenakan:
 - a) Perkawinan keluar desa
 - b) Pindah rumah karena pekerjaan dan tugas

- c) Banyak penduduk yang sudah meninggal dunia namun masih tercatat
- d) Banyak tercatat doble dan lain-lain.

2. Mata pencaharian

Desa Tanah Towa memiliki jumlah penduduk sebanyak 3.894 jiwa secara keseluruhan bermata pencaharian beragam, tetapi yang lebih dominan adalah sebagai petani atau boleh dikata hampir semuanya petani. Dari jumlah penduduk Desa Tanah Towa sebanyak 3.894 Jiwa hanya ada 1.257 Jiwa yang secara aktual bekerja. Ini menandakan bahwa Desa Tanah Towa termasuk dalam kategori desa agraris. Adapun yang lain bermata pencaharian sebagai PNS, Petani, dan Wiraswasta.

Berikut ini terlihat dalam bentuk tabel mengenai jumlah penduduk Desa Tanah Towa Kec. Kajang Kab. Bulukumba menurut mata pencaharian.

Tabel 7. Jumlah Penduduk Desa Tanah Towa Kec. Kajang Kab. Bulukumba Menurut Mata Pencaharian

Mata pencaharian	Jumlah	Persen (%)
Petani	1.137	90.5%
Wiraswasta	75	5.9%
Pegawai swasta	28	2.2%
Pegawai Negeri	17	1.4%
Jumlah	1257	100%

Sumber : Kantor Desa Tanah Towa Tahun 2018.

Pada tabel di atas dapat dilihat bahwa sebagian penduduk mempunyai mata pencaharian yang telah disebutkan di atas adalah petani, kebanyakan penduduk yang ada di Desa Tanah Towa adalah bermata pencaharian sebagai

petani, namun ada juga yang mempunyai mata pencaharian seperti: Pegawai Negeri Sipil, Wiraswasta, dan lain-lain sebagai sumber penghidupan mereka.

3. Tingkat Pendidikan

Pada umumnya tingkat pendidikan di lingkungan desa Tanah Towa masih sangat rendah, banyak para orang tua mayoritas berpendidikan SD, bahkan banyak pula diantara mereka yang masih buta huruf. Begitupun dengan generasi dibelakang ini, mereka kebanyakan berpendidikan SD, sebagian lagi SMP dan SMA, dan hanya ada beberapa orang dari mereka yang bisa berpendidikan sampai ke perguruan tinggi khususnya di Dusun Benteng Desa Tanah Towa (tempat berdiam Amma Toa).

Tabel 8. Keadaan Penduduk Desa Tanah Towa Menurut Tingkat Pendidikan Tahun 2018.

Tingkat Pendidikan	Frekuensi	Persentase(%)
Tidak pernah sekolah	196	5,03%
Tidak tamat SD	1612	41,39%
Tamat SD	1587	40,75%
Tamat SLTP	365	9,37%
Tamat SLTA	98	2,51%
Akademi / PT	36	0,92%
Jumlah	3894	100%

Sumber : Kantor Desa Tanah Towa Tahun 2018.

Pada tabel diatas menunjukkan bahwa dari 3. 894 jiwa penduduk Desa Tanah Towa terdapat 196 jiwa atau 5,03 persen yang tidak pernah sekolah. Tingkat pendidikan yang memperlihatkan angka yang sangat besar adalah tidak

tamat SD sebanyak 1612 jiwa atau 41,39 persen, tamat SD sebanyak 1587 jiwa atau 40,75 persen, tamat SLTP sebanyak 365 jiwa atau 9,37 persen, tamat SLTA sebanyak 98 jiwa atau 2,51 persen, sedangkan tamat Akademi sebanyak 36 orang atau 0,92 persen.

Seiring dengan perkembangan zaman sekarang ini jumlah dari keseluruhan penduduk Desa Tanah Towa Kec. Kajang Kab. Bulukumba, mereka sudah banyak yang mengenal betapa pentingnya berpendidikan bahkan sudah kebanyakan yang terjun ke dunia Politik.

4. Sarana dan Prasarana

Sebagai langkah antisipasi dalam mengurangi pertumbuhan penduduk yang buta huruf dan dalam upaya meningkatkan sumber daya manusia di Desa Tanah Towa, maka pemerintah menyediakan sarana dan prasarana pendidikan. Untuk lebih jelasnya dapat dilihat pada table berikut:

Tabel 9.Keadaan Sarana dan Prasarana Pendidikan di Desa Tanah Towa Tahun 2018.

Sarana dan prasarana	Jumlah	Persentase (%)
TK	1	20
SD	2	40
SLTP	1	20
SLTA	1	20
Jumlah	5	100

Sumber: Kantor Desa Tanah Towa 2018.

Berdasarkan tabel diatas, dapat dilihat sarana dan prasarana pendidikan di Desa Tanah Towa terdiri atas TK satu buah atau 20 persen, SD sebanyak 2 buah atau 40 persen, serta SLTP dan SLTA masing-masing satu buah atau 20 persen.

5. Agama

Walaupun di Indonesia beragam agama, dan masing-masing penduduk bebas untuk memilih agama menurut kepercayaannya, akan tetapi penduduk Desa Tanah Towa semuanya memeluk agama Islam dan tidak seorang pun penduduk Desa Tanah Towa yang memeluk agama lain. Akan tetapi sebagian besar penduduk desa Tanah Towa dipengaruhi oleh kepercayaan *Patuntung*, berbeda halnya dengan kepercayaan yang dianut oleh masyarakat lain.

Paham ini berlandaskan kejujuran dalam menjalani kehidupan di dunia, karena mereka patuh dan taat pada *ri Turiek Akrakna* (yang punya kehendak) yang dipegang teguh oleh kepercayaan *Patuntung*.

6. Kesehatan

Pelayanan dibidang kesehatan masyarakat di Desa Tanah Towa, Kec. Kajang, Kab. Bulukumba masih kurang memuaskan bagi masyarakatnya karena di tempat tersebut hanya ada 1 (satu) Puskesmas yang dikunjungi oleh beberapa Dusun. Tetapi mayoritas masyarakat Amma Toa masih berpegang teguh dengan obat-obat tradisional yang terbuat dari daun pepohonan.

Ini salah satu ciri khasnya masyarakat Amma Toa sampai sekarang, masih menggunakan obat-obatan yang terbuat dari popohan. Sehingga masyarakat tersebut masih kuat untuk bertahan hidup bertahun-tahun bahkan sampai berumur 100 (seratus) tahun.

a. Suku Kajang

Suku Kajang merupakan Salah satu suku tradisional kekayaan bangsa Indonesia yang mempunyai beraneka ragam Adat Istiadat dan kebiasaan yang dijalankan oleh masyarakat sebagai warisan budaya leluhur yang terus menerus dilestarikan sampai saat ini, yang terletak di Desa Tanah Towa Kec. Kajang Kab. Bulukumba Sulawesi Selatan.

Daerah kajang terbagi dalam beberapa desa dan kelurahan sebanyak 17 (tujuh belas) Desa dan 2 (dua) Kelurahan jadi jumlah keseluruhan terdapat 19 (sembilan belas) Desa dan Kelurahan diantaranya 17 (tujuh belas) Desa yaitu: Desa Tanah Towa, Pattiroang, Batu Nilamung, Malleleng, Sapanang, Sangkala, Tambangan, Lembang, Lembanna, Lembang Lohe, Bonto Baji, Bonto Biraeng, Bonto Rannu, Matoanging, Pantama, Lolisang, Possi Tanah dan 2 (dua) Kelurahan yaitu : Kelurahan Tanah Jaya, dan Laikang.

Luas suku Kajang khususnya di desa Tanah Towa Kecamatan Kajang kabupaten Bulukumba mencapai sekitar 729 ha yang terdiri dari 13 RK dan 19 RT dikelompokkan menjadi 9 (sembilan) Dusun, diantaranya yaitu : Dusun Benteng, Dusun Bongkina, Dusun Tombolo, Dusun Pangi, Dusun Luraya, Dusun Balambina, Dusun Sobbu, Dusun Balagana, dan Dusun Jannaya.

Tingkat kepadatan penduduk Desa Tanah Towa Kec. Kajang Kab. Bulukumba pada Tahun 2014 mencapai 12.789 jiwa/Km². Tingkat kepadatan penduduk tertinggi terdapat pada Dusun Benteng yang mencapai angka 20.784 jiwa/Km². Dan tingkat kepadatan yang paling terendah terdapat pada Dusun Tombolo.

b. Sistem Kepercayaan Masyarakat Kajang

Kepercayaan komunitas Kajang adalah mengaku beragama Islam. Sebagian besar komunitas dipengaruhi oleh kepercayaan *Patuntung*. Paham ini berlandaskan kejujuran dalam menjalani kehidupan di dunia, karena mereka patuh dan taat pada “*Turiek Akrakna*” (yang punya kehendak) yang dipegang teguh oleh kepercayaan *patuntung*. pada prakteknya, cara hidup patuntung yang mengkiblatkan diri pada *pasang ri Kajang* atau pesan-pesan dimana seluruh interaksi masyarakat adat Kajang yang mengharuskan pola hidup yang sederhana, menghindari sikap yang berlebih-lebihan, memperlakukan makhluk-makhluk di

sekelilingnya dengan bersahaja. Kesemuanya itu tertuang dalam satu payung atau semboyan yang sangat dikenal sebagai *Tallasa Kamase-mase*. Sebagaimana yang tertuang dalam pasang ri Kajang yang mengatakan bahwa “*Amentengko nu Kamase-mase, Akcidongko nu Kamase-mase, A’lingkako nu Kamase-mase, Akmiakko nu Kamase-mase*”.³

Agama Islam masuk di Bulukumba berawal dari seorang ulama besar yaitu Abdul Jawad Khatib Bungsu yang lebih dikenal dengan nama Dato’ ri Tiro. Dikisahkan bahwa kedatangan beliau di Kecamatan Bonto Tiro adalah dengan maksud mengislamkan Raja Tiro yaitu I Launru Dg. Biasa.⁴

Adapun ajaran yang dikembangkan oleh Dato’ ri Tiro adalah ilmu *tasawuf* dan kebatinan dengan pendekatan kekeramatan. Setelah raja menerima islam, maka Dato ri Tiro bertanya kepada raja “Daerah manakah yang terkenal keberaniannya di Bulukumba?”, raja menjawab “Daerah Kajang”. Akhirnya Dato ri Tiro ke Kajang mengajarkan agama Islam. Singkatnya, bahwa kesepakatan antara Amma Toa, Karaeng Tallua, dan Ada’ Limaya mengutus utusannya untuk belajar agama Islam, yaitu:

- a. *Janggo Toa* (anak Ammatowa) dikirim ke Luwu dan belajar islam dari Dato’ Patimang, ajaran yang diperoleh adalah: syahadat, *kallong tedong* (menyembelih hewan), *nikkah* (nikah), *dangang* (doangan, membaca doa dan talkin dalam kematian), sedekah (zakat), dan sunnat (khitan).
- b. *Janggo Tojarra* dikirim ke Wajo untuk penyempurnaan agama Islam yaitu tentang rukun islam, sedangkan menurut Aminah (1989) bahwa Janggo Tojarra dikirim ke Tiro.

³Artinya: Berdiri engkau sederhana, Duduk engkau sederhana, Berjalan engkau sederhana, Berbicara engkau sederhana.

⁴Yusuf Akib, *Potret Manusia Kajang* (Makassar: Pustaka Refleksi, 2003), h. 26.

c. *Tu Assara Dg. Malippa* dikirim lagi atas permintaan kerajaan Gowa (Sultan Malikussaid) dengan maksud menyempurnakan ajaran-ajaran Islam selama 3 (tiga) tahun pada guru *lompoa* (ulama besar) yaitu Dato' ri Bandang di Bontoala.

Ajaran yang dibawa oleh Janggo Tojarra dan Tu Assara Dg. Mallipa ditolak oleh Amma Towa dan hanya Janggo Toa yang diterima. Janggo Tojarra dan Tu Assara Dg. Mallipa hanya diperkenankan menyebarkan di luar kawasan adat. Demikianlah pokok-pokok ajaran yang diperoleh dari 3 (tiga) dato' tersebut dan inilah yang berkembang di Kajang, di samping mereka menganut kepercayaan *patuntung*.

Pada komunitas adat Kajang sejak dahulu kala dikenal menganut aliran kepercayaan yaitu *patuntung*. *Tuntung* berarti tuntutan (belajar), *patuntun* berarti penuntut (pelajar), artinya seseorang yang sedang mempunyai sesuatu ilmu pengetahuan. *Tuntun* berarti puncak atau ujung (ketinggian) dimaksudkan bahwa seseorang yang sedang berusaha untuk mencapai puncak. *Tuntun* berarti cari, *patuntung* berarti pencari. *Tuntungi*, meneliti, menyelidiki.

Untuk mengetahui sejauhmana kepercayaan mereka dalam hubungannya dengan kepercayaan lama (pra Islam), maka sejauh yang diperoleh di lapangan bahwa terdapat beberapa unsur yang terkandung dalam kepercayaan *patuntung* yang terhimpun dalam ajaran pasang.

Pada Komunitas adat Kajang percaya adanya Tuhan Yang Maha Esa yang disebut "*Turiek Akrakna*" yang berarti Yang Maha berkehendak atau kehendak yang tertinggi. *Turiek Akrakna* tinggal dan berbuat sesuai dengan kehendak sendiri. Komunitas percaya bahwa kita bertemu apabila dilaksanakan suruhannya dan menjauhi larangannya. Tidak diketahui adanya, tetapi dapat memohon rahmatnya.

Diterima atau tidaknya doa kita hanya pada “*Turiek Akrakna*” (*maha yang berkehendak*) yang tahu. Oleh karena itu semasa hidup kita senantiasa berbuat baik karena dikhawatirkan arwahnya tidak diterima oleh “*Turiek Akrakna*”(maha yang bekehendak)manakala di dunia kita lebih banyak berbuat jahat.

Dari pesan-pesan ini terlihat bahwa komunitas adat Kajang memiliki konsep Ketuhanan yaitu “*Monotheistis trancendental*” sebagaimana pasang menegaskan “*Anjo Karaengnga Sekreji, iyamintu Alla Taala*”.⁵

Percaya kepada Allo ri Boko merupakan rangkaian percaya terhadap “*Turiek Akrakna*”, (*maha yang berkendak*)sedangkan tujuan hidup komunitas adat Kajang adalah “*Tallasa kamase-mase*” (*hidup sederhana*). Mereka percaya bahwa manusia akan selalu berusaha berbuat baik agar rohnya tidak gentayangan (*reinkarnasi*) karenanya, komunitas adat Kajang selalu berpegang pada ajaran pasang dan pengalaman leluhur dimasa lalu.⁶

Beberapa nilai-nilai adat atau sistem kepercayaan yang dipahami dan dianut oleh komunitas adat Kajang sebagai berikut:

1) Percaya kepada Takdir

Hidup mewah membuat manusia memiliki banyak tuntutan hidup artinya membuka banyak peluang untuk berbuat sesuatu yang tidak dikehendaki oleh ajaran pasang seperti dalam hal penyelewengan-penyelewengan dengan keyakinan hidup sederhana atau “*Ganna mi*” (*kecukupan*) dapat menyebabkan ketenteraman lahir batin, sesuai tujuan hidupnya maka *Tallasa kamase-masea* adalah merupakan takdir yang harus diterima dari *Turiek Akrakna* (Tuhan) melalui *Tau marioloa* (*para leluhur*) sebagaimana pasang menegaskan “*Punna Na*

⁵Artinya yang berkuasa hanya satu yaitu Allah SWT.

⁶Yusuf Akib, *Potret Manusia Kajang*, h, 79.

A'rakangiTuriek Akrakna anggappajaki pakkalumannyangngang kalupepeang". Artinya kalau Tuhan menghendaki kita akan diberikan kekayaan.

2) Percaya Kepada Amma Toa dan Pasang

Amma Towa dikisahkan sebagai "*mula tau*" (manusia pertama). Menurut pandangan bahwa pencipta alam semesta ini diungkapkan dalam pasang yaitu : "*Na niarengmo Tanah Towaya kaiyami tanah kaminang riolo kaitteang, namarenganna tamparangnginji, anjorenminjo bungasa rie' tau nabakkaramo tanaya*".⁷

"*Pasang*" adalah sebuah kosa kata bahasa Makassar yang dalam pemakaian sehari-hari berarti pesan, sedangkan dalam pemakaian tertentu sinonim dengan amanat dan sebenarnya teks *pasang* yang bentuknya seperti mitos, yang legenda maupun tema dan isinya adalah sesuatu yang dijumpai pada komunitas manapun di Indonesia.⁸

Hanya saja bagi komunitas adat Kajang pasang adalah adat kebiasaan, kepercayaan yang mengikuti mereka sejak lahir, saat mulai berbicara, dewasa sampai meninggal. Adat kebiasaan, kepercayaan, larangan yang berkaitan dengan lingkungannya menjadikan adat kebiasaannya, kepercayaannya, larangannya dan pantangannya.

Dalam bentuknya yang tertulis memungkinkan *pasang* perlu ada yang memeliharanya. Jadi *pasang* adalah keseluruhan aturan yang harus diikuti oleh keseluruhan komunitas adat Kajang sejak lahir sampai meninggal dunia dan Amma Towalah sebagai penanggungjawab tentang pelaksanaan dan pemeliharaan *pasang* serta memberikan sanksi bagi yang melanggar *pasang*.

3) Percaya Terhadap Hari Kemudian

⁷Artinya: Dinamakan Tanah Towa karena tempat inilah yang paling awal kelihatan yang lainya adalah lautan.

⁸Yusuf Akib, *Potret manusia Kajang*, h, 109.

Dalam penuturan Pasang, juga ditemukan hari kemudia yang harus dipercayai oleh pengikut ajaran Pasang atau masyarakat Amma Toa. Hari kemudian dalam Pasang adalah kembalinya semua makhluk dan kembali menghadap Tuhan yang disebut dengan “*Tau Paretta*”. Ajaran pasang menilai bahwa dunia ini hanyalah tempat tinggal sementara, sedang tempat tinggal yang kekal adalah akhirat yang disebut dengan “*Allonjorengan*”. Dan kalau manusia itu meninggal dunia menurut ajaran Pasang maka mereka itu kembali ke asalnya atau kembali kepada Tuhan dengan segala sifat-sifatnya. Kehidupannya di akhirat akan ditentukan oleh perbuatannya selama masih hidup. Kalau semasih hidupnya seseorang yang mempunyai sifat rakus seperti babi, maka di akhirat nanti akan menjelma sebagai babi pula.

4) Percaya Terhadap Takdir

Percaya terhadap takdir merupakan rangkaian dari sistem kepercayaan dalam ajaran Pasang. Dari penuturan-penuturan lisan dan ungkapan lainnya terlihat adanya konsepsi Pasang tentang adanya takdir atau nasib yang ditentukan oleh Tuhan atau “*Turiek Akrakna*”. Nasib baik atau buruk, miskin atau kaya semuanya itu tergantung kepada kehendak Yang Maha Kuasa. Menurut ajaran Pasang, semua orang akan memperoleh kekayaan yang disebut oleh Kalumannyang Kalupepeang jika dikehendaki oleh Tuhan.

Seperti dalam ungkapan Pasang ri Kajang: “*Kalumannyang Akkullei Niuppa Punna Na'rakkanngi Pammarenta Nasaba' Pammarenta Sambungannai Tau Rie'a Akrakna Nasaba' Pammarenta Iya Anngisse'i nu Haji nu Kodiya*”.⁹Artinya: Kekayaan itu dapat diperoleh jika dikehendaki oleh pemerintah sebab pemerintah adalah penghubung dari Tuhan, ia mengetahui semua yang baik atau yang buruk.

⁹KMA M. Usop, *Pasang ri Kajang Tentang Kajian Sistem Nilai di Benteng Hitam Amma Toa* (Ujung Pandang: Pusat Latihan Peneliti Ilmu-ilmu Sosia, 1974), h. 44.

Selanjutnya mengenai kemiskinan diungkapkan dalam Pasang ri Kajang yang berbunyi yaitu: “*Tau Dodong Kamase-mase Turunganna Angkua*”.¹⁰ Artinya orang yang miskin keturunan itu sudah ditakdirkan demikian. Jadi menurut konsepsi pasang yang merupakan wujud daripada sistem kepercayaannya mengenal juga adanya nasib atau takdir baik dan buruk, yang kesemuanya itu ditentukan oleh Tuhan atau Tau Riek Akrakna.

B. Latar belakang keberadaan Tradisi Pakkatterang di Kajang Kabupaten

Bulukumba

Berbicara mengenai sejarah *pakkatterang* yang dilaksanakan oleh masyarakat Tanah Towa Kajang tidak dijelaskan secara terperinci tentang bagaimana awal mula *akkattere* itu itu dilaksanakan oleh masyarakat setempat, akan tetapi masyarakat percaya akan pasang. *Pasang* adalah sebuah kosa kata bahasa Makassar yang dalam pemakaian sehari-hari berarti pesan, sedangkan dalam pemakaian tertentu sinonim dengan amanat dan sebenarnya teks *pasang* yang bentuknya seperti mitos, yang legenda maupun tema dan isinya adalah sesuatu yang dijumpai pada komunitas manapun di Indonesia.¹¹

Hanya saja bagi masyarakat adat Kajang pasang adalah adat kebiasaan, kepercayaan yang mengikuti mereka sejak lahir, saat mulai berbicara, dewasa sampai meninggal. Adat kebiasaan, kepercayaan, larangan yang berkaitan dengan lingkungannya menjadikan adat kebiasaannya, kepercayaannya, larangannya dan pantangannya.

¹⁰KMA M. Usop, *Pasang ri Kajang Tentang Kajian Sistem Nilai di Benteng Hitam Amma Toa*, h. 49.

¹¹ Yusuf Akib, *Potret manusia Kajang*, h, 109.

Dalam bentuknya yang tertulis memungkinkan *pasang* perlu ada yang memeliharanya. Jadi *pasang* adalah keseluruhan aturan yang harus diikuti oleh keseluruhan komunitas adat Kajang sejak lahir sampai meninggal dunia dan Amma Towalah sebagai penanggung jawab tentang pelaksanaan dan pemeliharaan *pasang* serta memberikan sanksi bagi yang melanggar *pasang*.

Ketika Bohe Amma mengatakan dalam pasang ri Kajang yang berbunyi: *punna nakku'ko ri tanah lompoa tanah makka ri Kajang, lalang daerahna ammatoa punna akrakko lampa hajji maka akkattereko. Akattereko nampa nasabbiiko ada' limayya na ada' tallu. Tapi punna tala nukelleang pi akkattere aklampako ri masigia.*¹²

Pasang ini berarti jika engkau rindu di Tanah Suci Mekah yang ada di Kajang di dalam daerahnya Ammatoa, jika engkau ingin naik haji maka laksanakanlah *akkattere* baru engkau di saksikan oleh adat lima dan adat tallu. Akan tetapi jika belum bisa melaksanakan *akkattere* maka ke mesjidlah.

Punna nukulleangngi a'boja doi, anngusaha pare, anngusaha tedong gaukangi nu pakunjoanga (pakkatterang) salama' naik hajji. Sejarah *akkattere* ini tidak sama dengan sejarah pada umumnya yang dijelaskan asal-usul pelaksanaannya, orang pertama yang melaksanakan prosesi tersebut. Ketika Bohe Amma mengatakan dalam pasanganya maka masyarakat yang meyakini tersebut melaksanakannya.

C. Pelaksanaan Tradisi Pakkatterang di Kajang Desa Tanah Towa

Sebelum melaksanakan atau menyelenggarakan prosesi *akkattere* wajib melapor ke Amma Toa terlebih dahulu bahwa akan diadakan prosesi *akkattere*.

¹²Butong, Masyarakat Desa Tanah Towa, *Wawancara*, Tanah Towa, 25 Desember 2018

Jika Amma Toa tidak membolehkan maka tidak boleh dilaksanakan dan jika Amma Toa membolehkan maka dilaksanakanlah, karena pada saat melapor ke Amma Toa juga mengatur silsilah keluarganya, apakah keluarganya ini pernah atau tidak pernah melaksanakan perbuatan dosa (*husung*). Tidak semua masyarakat Tanah Towa melakukan prosesi *akkattere* akan tetapi hanya dilaksanakan bagi orang yang mampu (*kalumannyang*), *riek pa labbinna doi'a*, *parea*, *tedongnga* dan di lihat juga apakah ia tidak memiliki pelanggaran, jika ia memiliki pelanggaran maka tidak bisa terjadi sebuah proses *pakkatterang*.¹³

Persiapan *akkattere* ini bisa memakan waktu hingga 1 bulan lamanya. Selama sebulan ini di persiapkanlah apa-apa saja yang harus di persiapkan seperti beras dan persiapan yang lainnya. Prosesi *akkattere* ini dilaksanakan selama 1 minggu lamanya bahkan lebih, banyak hal yang di persiapkan dalam pelaksanaan *akkattere* tersebut. Hal-hal yang di persiapkan dalam acara ini adalah:

1. *Berasa kale* (beras biasa) sebanyak 2000-4000 liter.
2. *Berasa pulu'* (beras ketan) sebanyak 1000-2000 liter.
3. Kerbau 1 ekor.
4. Uang belanja Rp. 70.000.00-Rp. 100.000.00 bahkan lebih.

Beras biasa ini di bagi lagi ada yang di gunakan untuk membuat kue merah, *songkolo* dan juga untuk memberi makan para tamu. Jika ada kuda maka boleh di potong tetapi tidak menjadi syarat untuk melaksanakan *akkattere*.¹⁴

Prosesi *akkattere* di Tanah Towa Kajang dapat kita lihat dari hasil wawancara dengan Pak Amiruddin mulai dari awal hingga sampai selesai acara *akkattere*. 1 minggu sebelum acara *akkattere* di laksanakan ada hal-hal yang di

¹³Jafar (43 tahun), Tokoh masyarakat, wawancara, Bulukumba 25 desember 2018

¹⁴Butong, Toko masyarakat Adat Tanah Towa Kajang, *Wawancara*, Tanah Towa, 25 Desember 2018

kerjakan terlebih dahulu mulai dari hari pertama hingga terakhir acara *pakkatterang*.

Pada hari pertama: masyarakat datang berbondong-bondong untuk membuat *barung-barung* atau *pannyambungi* dengan maksud rumah yang melaksanakan *akkattere* ini di tambah dari samping atau di belakang, masyarakat yang melakukan ini adalah laki-laki karena membutuhkan tenaga yang banyak.

Pada hari ke-2 sampai hari ke-5 para warga pada umumnya perempuan datang ke rumah yang akan menyelenggarakan acara tersebut untuk membantu *appakatasa*' dimana semua perlengkapan untuk acara *akkattere* ini dibuat seperti membuat kue merah, *songkolo* (semacam nasi biasa yang terbuat dari beras ketan) dan mengatur semua perlengkapan lainnya.

Setelah selesai mandi dan kembali ke rumah tidak di bolehkan mengerjakan apa-apa. Bahkan ketika sampai di depan rumah dan hendak naik dirumahnya maka kakinya pun dicucikan oleh pendamping. Sesampainya di rumah tersebut langsung dimasukkan kedalam *tabere* dan hanya duduk saja tidak boleh mengerjakan apapun itu. Pada malam harinya diadakanlah *pangngadakkan*¹⁵ di rumah tersebut.

¹⁵Berkumpulnya adat untuk membicarakan suatu hal

Pada hari ke-7, pada pagi hari orang yang akan di *kattere* melaksanakan yang namanya *a'nini tedong*¹⁶ sebelum kerbau itu di sembelih, dan sesudah ia *a'nini tedong* maka kembali ke rumah lagi. Ketika sore hari maka orang yang di *Kattere* di mandikan sama seperti pada kemarin sorenya atau pada hari ke-6. Hingga pada puncak atau malam *pakkatterang* orang yang di *kattere* ini memakai pakaian *tabere* (pakaian pengantin) duduk sambil menunggu 26 adat. Saat 26 adat ini tiba, dihamburkanlah uang recehan di talenan dan orang yang akan di *kattere* mengumpulkan uang tersebut di sebuah mangkok.

Pada prosesi *akkattere* ada 26 *galla* (pemangku adat) yang hadir pada saat *pakkatterang* tersebut yaitu sebagai berikut:

1. Amma Toa

Amma Toa adalah pemimpin tertinggi, orang yang dituakan, penghubung antar warga dan penyelaras harapan warga dan gagasan keilahian melalui *pa'nganroang*, menjadi pengamanan ketegangan-ketegangan sosial antar komunitas dan bertanggungjawab terhadap pelaksanaan kelestarian Pasang ri Kajang.

2. Galla Pantama

Galla Pantama bertugas sebagai pengurus secara keseluruhan sektor pertanian dan perkebunan.

3. Galla Kajang

Galla Kajang bertanggungjawab mengurus pesta-pesta adat dan yang berhubungan dengan Pasang dan tindak pidana.

4. Galla Lombo'

Galla Lombo' bertanggung jawab mengurus masalah pemerintahan di wilayah adat dan urusan keluar masuk kawasan adat.

¹⁶ Mengelilingi kerbau

5. Galla Puto

Galla Puto bertugas sebagai Juru bicara Amma Toa dan sebagai pengawas langsung pelaksanaan Pasang ri Kajang serta bertindak menyebarluaskan keputusan dan kebenaran yang latoa berdasarkan pasang.

6. Galla Malleleng

Galla Mallelen bertanggung jawab dalam bidang pekerjaan yang berhubungan dengan nelayan (perikanan), menentukan waktu yang baik untuk turun ke laut dan menangkap ikan.

7. Pu' Kali' (Sara')

Pu'Kali bertugas untuk mengurus dalam bidang keagamaan sebagai pembaca do'a pada adat dalam kegiatan keluarga seperti pesta acara kematian, mulai dari disholati hingga pada 100 harinya (*a'dangang*).

8. Moncong Buloa

Moncong Buloa bertugas sebagai pengurus dan penanggung jawab terhadap semua adat termasuk tanggungjawab perlengkapannya masing-masing pada acara ritual *a'nganro*.

9. Salehatan

Salehatan bertugas sebagai Pelindung dan pengayom terhadap yang telah ditetapkan Amma Towa.

10. Karaeng Kajang (Tu Labbiria)

Karaeng Kajang atau Tu Labbiria bertanggung jawab dalam hal pemerintahan dan pembangunan sosial dan kemasyarakatan seiring dengan ketentuan pasang dan tidak bertentangan dengan keputusan Amma Toa.

11. Galla Bantalang

Galla Bantalang bertugas sebagai penjaga kelestarian hutan dan sungai pada area pengambilan udang sekaligus bertanggungjawab terhadap pengadaan udang tersebut pada acara *panganro* (acara ritual).

12. Galla Sapa

Galla Sapa bertugas sebagai penanggung jawab terhadap tumbuhnya sayuran (paku) dan sekaligus bertugas pengadaan sayuran tersebut pada acara *panganro*.

13. Galla Ganta

Galla Ganta bertugas sebagai penanggung jawab terhadap tumbuhnya bambu bulo sebagai bahan untuk memasak pada acara *panganro* sekaligus pengadaannya.

14. Galla Anjuru

Galla Anjuru bertanggung jawab terhadap pengadaan lauk pauk yang akan digunakan pada acara *panganro*.

15. Galla Lompo ada'

Galla Lompo Ada' bertugas sebagai penasehat para pemangku adat.

16. Galla Sangkala

Galla Sangkala bertugas sebagai pengelola dana

17. Tutoa Ganta

Tutoa Ganta bertugas sebagai pengatur perbatasan wilayah.

18. Kumala Ada'

Kumala ada' bertugas sebagai pembuka bicara dalam diskusi.

19. Panre

Panre bertanggung jawab dalam penyediaan perlengkapan dan peralatan acara ritual.

20. Tutoa Sangkala

Tutoa Sangkala bertugas mempersiapkan perlengkapan acara *panganro*.

21. Angrong Guru

Angrong Guru bertugas sebagai pembuka bicara dalam diskusi adat.

22. Karaeng Pattongko

Karaeng Pattongko bertugas sebagai penjaga batas wilayah.

23. Loha Karaeng

Loha Karaeng adalah mantan kepala distrik atau mantan Karaeng Kajang.

24. Kadaha

Kadaha adalah bertugas sebagai pembantu Galla Pantama.

25. Galla Jojjolo

Galla Jojjolo bertugas sebagai petunjuk dan tapal batas kekuasaan rambang Amma Toa dan sekaligus bertindak sebagai kedutaa Amma Toa terhadap wilayah yang telah ditetapkan.

26. Lompo Karaeng

Lompo Karaeng bertugas sebagai penasehat Karaeng Tallu dan Karaeng ri Tanah Lohea.

Setelah 26 *galla'* (pemangku adat) ini duduk maka orang yang di tugaskan melaksanakan *katto silahi* juga duduk. Sebelum adat 26 ini memulai acara pemotongan rambut, terlebih dahulu dilakukan beberapa prosesi lagi yaitu:

- a. *anggada'* (acara berkumpulnya ke-26 pemangku adat dalam satu tempat yang disebut *tabere*).
- b. *kelong jaga* (menyanyikan laguyang khusus dinyanyikan pada saat ada acara pesta yang didengar oleh semua masyarakat yang ada dalam rumah tersebut termasuk pemangku adat).

- c. *annginung* (minum) sesuatu yang di disuguhkan seperti minuman air mineral dan kopi.
- d. *abbua* atau *nihuai* (proses dimana pemilik pesta menghampiri adat untuk meminta kepada mereka untuk melakukan pemotongan rambut).

Setelah pemilik pesta menghampiri pemangku adat, datanglah seseorang yang ikhlas untuk mengantar pemangku adat tersebut untuk memotong rambut. Yang di akan di *kattere* duduk lalu di *pabombokki* (kepalanya di tutupi dengan sarung ia gunakan) sambil memegang *ohang* yang bentuknya seperti uang receh berwarna perak.

Satu persatu adat masuk ke dalam *tabere*, duduk di hadapan orang yang akan di *kattere* yang di hadapannya terdapat alat *paccing*, adat 26 ini menyelenggarakan *ma'paccing* kepada orang yang akan *kattere* setelah selesai *ma'paccing* maka yang di *kattere* di *assala* (di tiup atau di baca-bacai). Setelah selesai *ma'paccing* maka di laksanakanlah *katto silahi* (potong rambut) dan orang yang pertama melaksanakan itu adalah Amma Toa atau orang di tugaskan untuk melaksanakan itu lalu di lanjutkan oleh 26 *galla* (pemangku adat). Tidak semua rambutnya dipotong akan tetapi hanya tiga helai saja. Adapun alat yang di gunakan yaitu jika perempuan yang di *kattere* maka alat yang di gunakan adalah besi perempuan yang bentuknya sama seperti parang kecil dan jika laki-laki, maka alat yang di gunakan adalah badik tua. Rambut yang di potong di simpan di dalam tempurung kelapa atau tempat khusus.

Prosesi *akkattere* ini harus di saksikan oleh 26 *galla* (pemangku adat) jika ada salah satu *galla* (pemangku adat) yang tidak hadir maka gagal untuk melaksanakan prosesi *akkattere* karena ke-26 *galla* ini yang menjadi syarat utama *akkattere*. Proses pemotongan rambut membutuhkan waktu $\frac{1}{2}$ malam, yang

melakukan prosesi pemotongan rambut adalah adat 26 *galla* yang menyaksikan daripada prosesi *akkattere* tersebut.¹⁷

Sesudah acara pemotongan rambut tersebut selesai, maka di adakanlah yang namanya *a'dedde songkolo*.¹⁸ Bapak dari orang di *kattere* duduk di tiang tengah sambil membawa *patakho*¹⁹ Ibu dari orang di *kattere* duduk di dekat makanan yang akan di *dedde* dan saudara yang di *kattere* duduk di depan adat sedangkan orang yang sudah di *kattere* hanya duduk di *tabere* saja. Seusai di adakan *pangngadakkan*, di bawakanlah *songkolo*, daging, kue merah untuk ke-26 *galla* ini. Acara prosesi *akkattere* ini merupakan acara besar-basaran karena di saksikan oleh ratusan hingga ribuan masyarakat setempat. Keesokan harinya, di adakanlah yang namanya *a'limbuasa* (mandi-mandi) rambut yang sudah di *kattere* yang di simpan dalam tempurung kelapa di buang di Limbua atau di Bejo dengan membawa telur dan pisang dalam rangka rekreasi. Sebelum berangkat, orang yang sudah di *kattere* ini duduk di *tabere* terlebih dulu di hadapannya ada rambut, minyak, dan alat *ma'pacing* di sebuah talenan.

Orang yang sudah di *kattere* memakai pakaian serba hitam sambil di *sompo* (dikasih duduk di bahu orang) sambil membawa tempurung kelapa yang isinya rambut sambil melompat ke air dan memberi uang kepada orang tersebut. Setelah itu ke kuburan Dato' Tiro untuk siarah kubur, saat di kuburan uang receh yang di kumpulkan pada malam *pakkatterang* itu di hamburkan di sekitaran kuburan. Saat kembali kerumahnya orang yang sudah di *kattere* ini tidak di perbolehkan langsung memasuki rumah akan tetapi duduk di pojokan teras

¹⁷ Pung Mappa, Masyarakat Tanah Towa, *Wawancara*, Tanah Towa, 25 Desember 2018.

¹⁸Menyiapkan songkolo (semacam nasi yang terbuat dari beras ketan).

¹⁹Sebatang tongkat kayu yang ujungnya diikat dengan kain putih yang didalam kain putih tersebut terdapat daun cocor bebek, *ohang* dan sekeping baja.

rumah sambil di *soloki* (di beri uang) oleh keluarganya. Keesokannya, di adakanlah *painro salampe*, mendatangi orang yang di tugaskan untuk *akkatto silahi* untuk membawakan padi, beras, uang, *tope le'leng* (sarung hitam) dan lain-lainnya.

Prosesi yang terakhir atau menjadi akhir dari prosesi *akkattere* yaitu *a'nganro* dimana proses ini dihadiri oleh dua orang pemangku adat yang mewakili ke-24 adat yang lain. Acara ini di lakukan di depan rumah, dalam acara ini ke-2 adat tersebut menyatakan bahwasanya pemilik pesta tersebut telah melaksanakan kewajibannya karena mereka mempunyai kemampuan. Dengan berakhirnya acara ini maka berakhir pula proses ritual *akkattere*.

Adapun etika prosesi *akkattere* di laksanakan yang harus di jaga adalah:

- a. *Angka' bangkeng* (menjaga langkah kaki).
- b. *Sohe lima* (menjaga gerak tangan).
- c. *Pansulu' sa'ra* (menjaga tutur kata).
- d. *Huakkang mata* (menjaga pandangan mata)

Walaupun prosesi *akkattere* sudah dilaksanakan akan tetapi ke-4 tantangan tersebut tidak di laksanakan sebagai umat manusia, maka rugi kiranya prosesi *akkattere* tersebut di laksanakan karena *akkattere* merupakan prosesi keyakinan manusia terhadap *Turiek Akrakna* (Allah swt)²⁰

Demikianlah prosesi daripada *akkattere* yang dilaksanakan oleh masyarakat Desa Tanah Towa Kajang yang telah diuraikan diatas mulai dari pelaporan ke pemangku adat hingga prosesi *akkattere* tersebut selesai dilaksanakan. Sama dengan sejarah pada umumnya yang dijelaskan asal-usul pelaksanaannya, orang pertama yang melaksanakan prosesi tersebut.

²⁰Pung Basi, Masyarakat Yang Pernah Melaksanakan *pakkatterang*, *Wawancara*, Tanah Towa, 20 Desember 2018

D. Unsur Islam dalam adat Pakkatterang di Amma Towa Kajang

Jika ditinjau dari Unsur Islam, Alqur-an sebagai pedoman hidup telah menjelaskan bagaimana kedudukan tradisi (adat-istiadat) dalam agama itu sendiri karena nilai-nilai yang termaktub dalam sebuah tradisi dipercaya dapat mengantarkan keberuntungan, kesuksesan, kelimpahan, keberhasilan bagi masyarakat tersebut.

Akan tetapi eksistensi adat-istiadat tersebut juga tidak sedikit menimbulkan polemik jika ditinjau dari kecamata Islam. Salah satunya adalah Pelaksanaan adat Pakkatterang di dalam masyarakat Ammatowa mulai dari awal hingga selesai tidak terlepas dari tangan manusia. Disini bisa dilihat bahwa adat pakkatterang merupakan sala satu cara masyarakat Ammatowa untuk saling membantu dan bergotong royong sebagai bentuk makhluk social. Namun tidak bisa dipunkiri bahwa acara Pakkatterang jika dilihat dari kecamata Islam akan ada yang sejalan dan ada pula yang tidak sejalan.

Dari pelaksanaan Pakkatterang yang sejalan dengan pandangan Islam dapat dilihat dari segi historinya: *Punna rie tau naakkattere talang ngitte”a rie jama jamaan kodi nasaba ballongase apamamo punna nanikua barattantangani agama ia nasaba abbaca baca toa ka anngera toa kaballoan mange ri turiek Akrakna jari gitte mae inni salaku tau rie riammatowa anjaga jaga.* (Dalam pelaksanaan pakkatterang saya tidak melihat ada hal-hal yang bertentangan dengan Islam karena doa yang dibacakan oleh dukun hanya meminta kebaikan dan keselamatan. Dan selama tradisi ini bertentangan dengan Islam, maka kami sebagai masyarakat Ammatowa harus mempertahankannya).²¹

²¹Asdar (25 tahun), Kepala Dusun Tombolo, Wawancara, Bulukumba 22 Desember 2018

Masyarakat Amma Towa melaksanakan Adat Pakkatterang karena mereka menyadari bahwa pakkatterang adalah salah satu tradisi yang tetap dilestarikan karena didalam pelaksanaannya mengandung makna tolong menolong dalam hal kebaikan. Adanya sifat tolong menolong dalam masyarakat Amma Towa telah mengakar sejak zaman dahulu sampai sekarang, seperti yang kita lihat dalam pelaksanaan pakkatterang karena dalam upacara tersebut mengandung unsur kerja sama dan kebersamaan serta tolong menolong mulai dari proses persiapan sampai berakhir acara.

Gambaran tentang kegotong royongan juga terungkap dalam hasil wawancara penulis dengan saudara Arfin: “Saya membantu penyelenggara baik secara fisik maupun materil (doi passolo) karena merupakan keharusan bagi tiap-tiap keluarga yang mengadakan pakkatterang karena kelak nantinya juga, ketika saya mengadakan acara pakkatterang akan dibantu baik secara fisik maupun materil.²²

Kutipan wawancara diatas menggambarkan bahwa dalam masyarakat Amma Towa ada kerja sama yang sudah terbangun, sehingga dalam melakukan sesuatu kegiatan itu saling meringankan satu sama lain.



²² Arfin (41 tahun), Tokoh masyarakat, wawancara, Bulukumba 25 Desember 2018

BAB V PENUTUP

A. Kesimpulan

Dari hasil penelitian yang dilakukan oleh peneliti dengan judul Unsur-unsur Islam dalam Adat *pakkatterang* di Kecamatan Kajaan Kabupaten Bulukumba (Desa Tanah Towa) peneliti dapat menyimpulkan bahwa::

1. *Pakkatterang* adalah suatu acara adat yang dilaksanakan dengan berniat kepada *Turiek Akrakna* dengan melakukan prosesi *katto silahi* (potong rambut) yang dimaknai sebagai ibadah haji bagi masyarakat adat Kajang yang disaksikan oleh pemangku adat dan juga dihadiri oleh ribuan masyarakat setempat.

Jika dilihat dari latar belakang keberadaan tradisi adat *pakkatterang* tidak dijelaskan terlebih rinci hanya saja masyarakat percaya akan pasang ri Kajang yang pasang tersebut berbunyi:

punna nakku'ko ri tanah lompoa tanah makka ri Kajang lalang daerahna ammatoa punna akrakko lampa hajji maka akkattereko. Akkattereko nampa nasabbiiko adat limayya na adat tallu. Tapi punna tala nukelleang pi akkattere aklampako ri masigia.

2. Tata cara pelaksanaan dari pada *pakkatterang* ini adalah langkah awal yang harus dilaksanakan adalah melapor terlebih dahulu kepada Amma Toa bahkan akan dilaksanakan prosesi *pakkatterang*, dan jika Amma Toa mengizinkan maka di laksanakanlah dan apabila Amma Toa melarang karena ada sebuah pelanggaran atau perbuatan *husung* maka tidak boleh dilaksanakan prosesi *akkattere* tersebut. Persiapan *akkattere* bisa memakan waktu hingga satu

bulan. Prosesi *pakkatterang* bisa menghabiskan waktu kurang lebih 1 minggu lamanya.

Hari pertama hingga hari kelima yang dikerjakan adalah menyiapkan perlengkapan dari pada *pakkatterang*. Pada hari ke-6, orang yang akan *dikattere* ke sumur terdekat untuk mandi. Pada hari ke-7, pada pagi hari ia melaksanakan *a'nini tedong*, sorenya ia ke sumur lagi untuk mandi. Ketika malam menjelang dan pemangku adat sudah hadir maka diadakanlah *panngadakkang*, *kelong jaga*, *angginung* (minum sesuatu yang disuguhkan), *abbua* atau *nihuai* dimana pemilik pesta menghampiri pemangku adat meminta untuk melaksanakan *akkattere* bagi orang yang akan *dikattere*. Setelah itu datanglah seseorang yang ikhlas untuk mengantar adat tersebut untuk melakukan tugasnya yaitu memotong rambut. Proses pemotongan rambut membutuhkan waktu $\frac{1}{2}$ malam, yang melakukan prosesi pemotongan rambut adalah adat 26 *galla* yang menyaksikan daripada prosesi *akkattere* tersebut. Keesokan harinya diadakanlah *a'limbuasa* (mandimandi) rambut yang disimpan didalam tempurung kelapa itu di buang di Limbua atau Bejo. Proses terakhir dari *akkattere* adalah *a'nganro* yang dilaksanakan didepan rumah pemilik pesta, dimana perwakilan dari pemangku adat ini berjumlah 2 pemangku adat menyatakan bahwa pemilik pesta tersebut telah melaksanakan kewajibannya karena mempunyai kemampuan.

3. *Pakkatterang* jika dilihat daripada unsur Islam adalah suatu tradisi yang harus dilestarikan karena dalam pelaksanaannya lebih banyak kita dapati dampak positifnya dibandingkan dengan dampak negatifnya. Walaupun dalam

pelaksanaan pakkatterang banyak di dapati hal-hal yang bersifat mistis yang dibacakan oleh dukun, namu demikian bukan berarti tradisi pakkatterang yang dilakukan oleh masyarakat ammatowa itu keluar dari syrat Islam.

B. Saran

Adapun saran yang dapat diberikan oleh penulis adalah sebagai penulis adalah sebagai berikut:

1. Diharapkan bagi seluruh penduduk masyarakat adat Amma Towa agar tetap menjaga dan memegan teguh prinsip hidup yakni”*Tallasa Kamase-masea*” artinya hidup dalam kesederhanaan.
2. Diharapkan masyarakat Amma Towa agar tetap memupuk dan menjaga persatuan yang begitu sangat kuat, tetap menjunjung akhlak yang tinggi yang berlaku dalam adat tersebut dan tunduk pada aturang yang berlaku.

DAFTAR PUSTAKA

- Abu Haif, Rahmad, dkk. *Buku Daras Praktek Penelusuran Sumber Sejarah dan Budaya*, Cet. I; Jakarta: Gunadarma Ilmu.
- Ahmad Sewang, *Islamisasi Kerajaan Gowa (Abad XVI sampai Abad XVII)* (Cet. II; Jakarta: Yayasan Obor Indonesia, 2005.
- Akib Yusuf, *Potret Manusia Kajang*, Makassar: Pustaka Refleksi, 2003.
- Amina Siti, *Nilai Nilai leluhur Budaya Spiritual Masyarakat Ammatoa*, Ujung Pandang, 1990.
- Alim Katu, Mas. *Kearifan Manusia Kajang*. Makassar: Pustaka Refleksi, 2008.
- Aminuddin. *Pendidikan Agama Islam*, Jakarta: Bumi Aksara, 2008.
- Ansar Said Mahbub, Muhammad. *Dialektika pengetahuan lokal dan Non Lokal*. Penerbit dan alamat tidak diterbitkan, 2004.
- Aziz, M. *Pesan Lestari Dari Negeri Amma Towa*, Makassar: Pustaka Refleksi, 2008.
- Busran, Muhammad. *Asas-asas Hukum Adat*, Jakarta: Pradnya Paramita, 1998.
- Danandjaja, James. *Kegunaan Folklore Bagi Sumber-sumber Sejarah Desa-desa di Indonesia*, Jakarta: Diktat, 1975.
- Departemen Agama RI. *Al-Quran dan Terjemahannya*, (Jakarta: perwakilan bagian percetakan dan penerbitan kementerian Agama), 1997.
- Djojodiguna, *Asas-asas sosiologi: dikutip dalam Mustafa Kamal Pasha, lasijo, dan Mudjijana, Ilmu Budaya Dasar*, Cet. I: Jakarta: Citra Karsa Mandiri, 2006.
- Gassing, Qadir, HT. dan Wahyuddin, Halim. *Pedoman Penulisan Karya Tulis Ilmiah Makalah, Skripsi, Tesis, dan Disertasi*, Alauddin Press: Jln. Sultan Alauddin No. 63 Makassar, 2009.
- Ilyas Muhammad, *Metode Penelitian Pendidikan*, Cet. I; Makassar: Alauddin University Press, 2015.
- Kartono, *Metodologi Penelitian*, Jakarta: Serambi Ilmu, 1996.

- Kementrian Agama RI *Al-Qur'an dan Terjemahannya*, Bandung: PT Sygma Examedia Erkaleema, 2007.
- Koentjaraningrat, *Pengantar Antropologi*, Jakarta: Penerbit Universitas, 1965.
- Kuzari, Ahmad. *Nikah Sebagai Perikatan*, Jakarta: PT Raja Erafindo Persada, 1995.
- Mangkona. Ridwan Muh, "*Integrasi Islam Terhadap Tradisi di Bone*", *Skripsi Ujung Pandang*: Fakultas Adab IAIN Alauddin, 1984.
- Musyrifah Sunanto, *Sejarah Peradaban Islam Indonesia*, Cet. IV; Jakarta: Rajawali Pers, 2012.
- Palammai, Ramli dan Andhika Mappasomba. *Sejarah Eksistensi Adat lima karaeng Tallua di Kajang*, Dinas Kebudayaan Dan Pariwisata Kab. Bulukumba: Jln. Lanto Daeng Pasewang, Bulukumba, 2012.
- Pasha Kamal Mustafa, *Ilmu Budaya Dasar*, Cet. I: jakarta: Citra Karsa Mandiri, 2006.
- Rasjid, Sulaiman. *Fikih Islam*, Bandung: Sinar Baru Al Gesindo, 1996.
- Rato, Dominikus. *Suatu Pemahaman Singkat Memahami Hukum Adat di Indonesia*, Yogyakarta: Laksbang Pressindo, 2010..
- Soepomo. *Bab-bab Tentang Adat*. Jakarta: Pradnya Paramita, 1979.
- Soerjono Soekanto, *Sosiologi Suatu Pengantar*, Ed. 1; Jakarta: Rajawali Pers, 2010.
- Soemarjan Selo dkk, *Setangkai Bunga Sosiologi*, Cet. I: Jakarta: Lembaga Penerbit FE UI, 1964.
- Sugyono, *Metode Penelitian Kuantitatif kualitatif dan R&D* Bandung: Alfabet 2010.
- Usop, *Pasang ri Kajang Tentang Kajian Sistem Nilai di Benteng Hitam Amma Toa*, Ujung Pandang: Pusat Latihan Peneliti Ilmu-ilmu Sosia, 1974.
- Wasik, Moh.Ali, *Islam Agama Semua Nabi dalam Prespektif Al-Qur'an*, Yogyakarta :UIN Sunan Kalijaga. 2016
- Waristo, *Antropologi Budaya*, Yogyakarta: Ombak, 201

L

A

M

P

I

R

UNIVERSITAS ISLAM NEGERI

ALAUDDIN

M A K A S S A R

N

DOKUMENTASI DI SAAT PENELITIAN DI TANA TOA



Warga Tana Toa





Proses Pada Saat Katterang





Tambungan



Beras Untuk Persiapan Katterang



Parang (Alat Untuk pakkatterang)



RIWAT HIDUP PENULIS



Herman, dilahirkan di Batunilamung pada 1 Mei 1995. Anak pertama dari delapan bersaudara, Pasangan dari Pate dan Rappe. Mulai menempuh pendidikan tingkat Sekolah Dasar di SDN 192 Tanah Towah dan lulus pada tahun 2008. Selanjutnya melanjutkan pendidikan di SMPN 3 Kajang dan lulus pada tahun 2011, yang kemudian dilanjutkan ke SMAN 13 Bulukumba sampai lulus pada tahun 2014. Pada tahun 2014, diterima sebagai mahasiswa di Universitas Islam Negeri Alauddin Makassar di Fakultas Adab dan Humaniora Jurusan Sejarah dan Kebudayaan Islam.

Penulis pernah terlibat di salah satu organisasi intra dan ekstra kampus salah satunya menjadi anggota Himpunan Mahasiswa Sejarah dan Kebudayaan Islam (HIMASKI), Himpunan Mahasiswa Islam pada tahun 2014-2019, Pengurus Kerukunan Keluarga Mahasiswa Bulukumba serta IKASMANTIB yaitu Ikatan Alumni SMAN 13 Bulukumba Menjabat sebagai sekretaris Umum pada tahun 2017.

Penulis sangat bersyukur telah diberikan kesempatan menimba ilmu dan akhirnya dapat menyelesaikan pendidikan, sebagai bekal penulis dalam mengarungi kehidupan dimasa yang akan datang. Penulis berharap apa yang didapatnya berupa ilmu pengetahuan dapat penulis amalkan di dunia dan mendapat balasan Rahmat dari Allah Swt. di kemudian hari, serta dapat membahagiakan orang tua yang selalu mendoakan dan memberikan dukungan terhadap penulis.