

**PERAMALAN PEMBAYARAN IURAN PESERTA KOPERASI
YANG TERTUNGGAK DENGAN MENGGUNAKAN METODE
ARIMA PADA KOPERASI MITRA NIAGA MANDIRI DI
KABUPATEN ENREKANG**



SKRIPSI

*Diajukan Untuk Memenuhi Salah Satu Syarat Meraih Gelar
Sarjana Matematika (S.Mat) Prodi Matemati kapada Fakultas Sain Dan
Teknologi Universitas Islam Negeri (UIN) Alauddin Makassar*

Oleh

RISMAWATI BAHARUDDIN

60600112024

**JURUSAN MATEMATIKA
FAKULTAS SAINS DAN TEKNOLOGI
UNIVERSITAS ISLAM NEGERI (UIN) ALAUDDIN
MAKASSAR
2020**

PERNYATAAN KEASLIAN SKRIPSI

Mahasiswa yang bertanda tangan di bawah ini:

Nama : Rismawati Baharuddin

NIM : 60600112024

Jurusan/Prodi : Matematika

Judul skripsi : Peramalan Pembayaran Iuran Peserta Koperasi Yang Tertunggak Dengan Menggunakan Metode ARIMA Pada Koperasi Mitra Niaga Mandiri di Kabupaten Enrekang

Menyatakan dengan sesungguhnya dan penuh kesadaran bahwa skripsi ini benar adalah hasil karya sendiri. Jika di kemudian hari terbukti bahwa ia merupakan duplikat, tiruan, plagiat, atau dibuat oleh orang lain, sebagian atau seluruhnya, maka skripsi dan gelar yang diperoleh karenanya batal demi hukum.

UNIVERSITAS ISLAM NEGERI

ALAUDDIN
MAKASSAR

Makassar, Februari 2020

Penulis,



Rismawati Baharuddin
NIM: 60600112024

PENGESAHAN SKRIPSI

Skripsi yang berjudul “Peramalan Pembayaran Iuran Peserta Koperasi yang Tertunggak dengan Menggunakan Metode ARIMA pada Koperasi Mitra Niaga Mandiri Di Kabupaten Enrekang”, yang disusun oleh Saudari **Rismawati Baharuddin**, Nim: **60600112024** Mahasiswa Jurusan Matematika pada Fakultas Sains dan Teknologi Universitas Islam Negeri (UIN) Alauddin Makassar, telah diuji dan dipertahankan dalam sidang *munaqasyah* yang diselenggarakan pada hari Kamis tanggal **22 Agustus 2019 M**, bertepatan dengan **21 Dzulhijjah 1440 H**, dinyatakan telah dapat diterima sebagai salah satu syarat untuk memperoleh gelar Sarjana Matematika (S.Mat).

Makassar, 22 Agustus 2019 M
21 Dzulhijjah 1440 H

DEWAN PENGUJI

Ketua	: Prof. Dr. Muh. Halifah Mustami, M.Pd	(.....)
Sekretaris	: Rismawati Ibbas, S.Si., M.Si.	(.....)
Munaqisy I	: Adnan Sauddin, S.Pd., M.Si.	(.....)
Munaqisy II	: Muh. Rusydi Rasyid, S.Ag., M.Ed.	(.....)
Pembimbing I	: Irwan, S.Si., M.Si.	(.....)
Pembimbing II	: Ermawati, S.Pd., M.Si.	(.....)

Diketahui oleh:

Dekan Fakultas Sains dan Teknologi
UIN Alauddin Makassar



Prof. Dr. Muhammad Halifah Mustami, M.Pd
Nip. 19710412 200003 1 001

MOTTO DAN PERSEMBAHAN

MOTTO

Kesuksesan itu bukanlah suatu hal yang dapat siap dalam semalam. Begitupun ketika Anda memikirkan ingin menjadi apa dan seperti siapa. Maka bersiaplah untuk menyiapkan diri dari sekarang dalam menyambut sebuah kesempatan.

Karena kesuksesan datang disaat kesempatan dan persiapan berjumpa.

PERSEMBAHAN

Untuk karya yang sederhana ini, maka saya persembahkan untuk Ayahanda (Baharuddin) dan Almarhuma Ibunda (Misbah) tercinta dan tersayang. Apa yang saya dapatkan hari ini, belum mampu membayar semua kebaikan, keringat, dan juga air mata bagi saya. Terima kasih atas segala dukungan kalian, baik dalam bentuk materi maupun moril. Karya ini saya persembahkan untuk kalian, sebagai wujud rasa terima kasih atas pengorbanan dan jerih payah kalian sehingga saya dapat menggapai cita-cita.

Untuk ke-3 kakak-kakakku (Elly, Aty, Yuli), tiada waktu yang paling berharga dalam hidup selain menghabiskan waktu dengan kalian. Walaupun saat dekat kita sering bertengkar, tapi saat jauh kita saling merindukan. Terima kasih untuk bantuan dan semangat dari kalian, semoga awal dari kesuksesan saya ini dapat membanggakan kalian.

KATA PENGANTAR

بِسْمِ اللَّهِ الرَّحْمَنِ الرَّحِيمِ

Puji syukur penulis panjatkan kehadiran Allah SWT karena berkat rahmat, karunia, dan hidayah-Nyalah sehingga penulis dapat menyelesaikan skripsi yang berjudul “Peramalan Pembayaran Iuran Peserta Koperasi Yang Tertunggak Dengan Menggunakan Metode ARIMA Pada Koperasi Mitra Niaga Mandiri Enrekang”. Salam dan shalawat kepada baginda Muhammad SAW, juga para sahabatnya, keluarganya, dan seluruh kaum muslimin.

Skripsi ini dimaksudkan untuk memperoleh gelar Sarjana Matematika.

Ucapan terima kasih kepada, Ayahanda tercinta (**BAHARUDDIN**) dan almarhuma Ibu (**MISBA**) yang senantiasa memberi nasehat, motivasi kasih sayang serta do'a dalam setiap langkah. Terima kasih telah menjadi bagian dari motivasi penulis sehingga dapat menyelesaikan penelitian ini. Perkenankan jugalah penulis menyampaikan terima kasih kepada :

1. Bapak Prof. H. Hamdan Juhannis, M.A, Ph.D Rektor Universitas Islam Negeri Alauddin Makassar,
2. Bapak Prof. Dr. Muhammad Khalifah Mustami, M.Pd, Dekan Fakultas Sains dan Teknologi, Universitas Islam Negeri Alauddin Makassar,
3. Ibu Wahida Alwi, S.Si., M.Si., Ketua Jurusan Matematika sekaligus Penasehat dan Akademik dan juga pembimbing pertama atas waktu, arahan, bimbingan, motivasi dan ilmu yang diberikan dalam penyusun dan penyempurnaan skripsi ini,
4. Ibu Ermawati, S.Pd., M.Si., sebagai Pembimbing II atas bimbingan, arahan dan ilmu yang diberikan kepada penulis dengan penuh kesabaran,
5. Bapak Adnan Sauddin, S.Pd., M.Si. Penguji Pertama atas waktu dan ilmu yang telah diberikan dalam penyempurnaan skripsi ini,

6. Bapak Muh. Rusydi Rasyid, S.Ag., M.Ed . Penguji Kedua atas waktu dan ilmu yang telah diberikan dalam penyempurnaan skripsi ini,
7. Bapak/Ibu dosen di Jurusan Matematika yang tidak dapat disebutkan satu persatu yang telah memberikan ilmu, arahan dan motivasi dari awal perkuliahan hingga skripsi ini selesai.
8. Staf Karyawan Jurusan Matematika yang telah membantu dalam pengurusan skripsi ini.
9. Seluruh Civitas Akademik Fakultas Sains dan Teknologi yang telah membantu dalam pengurusan akademik dan persuratan dalam skripsi ini.
10. Laboran dan Staf Karyawan Ruang Baca Jurusan Matematika yang selama ini membantu dan mengarahkan dalam penulisan skripsi ini.
11. Sahabat-sahabat yang terkasih dan tersayang (Joharni, Indo Upe, Herty Lydia, Maulidina, Mawar , Rismawati, Mila, Yulianti, Eka, Nirmala, Reski Awalia dan yang tak dapat disebut satu persatu) yang telah memberikan dukungan semangat, motivasi serta do'anya,
12. Teman-teman seperjuangan angkatan 2012 “KURVA” yang selalu memberikan semangat bersaing sehat inspirasi dari awal perkuliahan hingga penulisan skripsi ini,
13. Teman-teman Posko KKN Reguler UINAM angkatan ke-51 Desa Parang Ba'do Kec. Takalar, yang telah berbagi cerita dan pengalaman serta canda tawa selama berada diposko,
14. Kepada kakak-kakak senior, adik-adik serta asisten LAB yang juga telah banyak membantu selama ini,

15. Kepada seluruh keluarga, sahabat, dan pihak-pihak yang tidak dapat disebutkan satu persatu, terima kasih atas segala do'a dan motivasinya.

Dalam penulisan skripsi ini penulis telah melakukan semaksimal mungkin. Namun jika masih terdapat kekurangan kritik dan saran diharapkan demi kesempurnaan ini. Penulis berharap semoga skripsi ini dapat bermanfaat untuk semua yang haus ilmu pengetahuan dan dapat dijadikan pelajaran yang bermakna bagi penulis serta pembaca. *Aamiin.*

Gowa, Februari 2020

Penulis

Rismawati Baharuddin

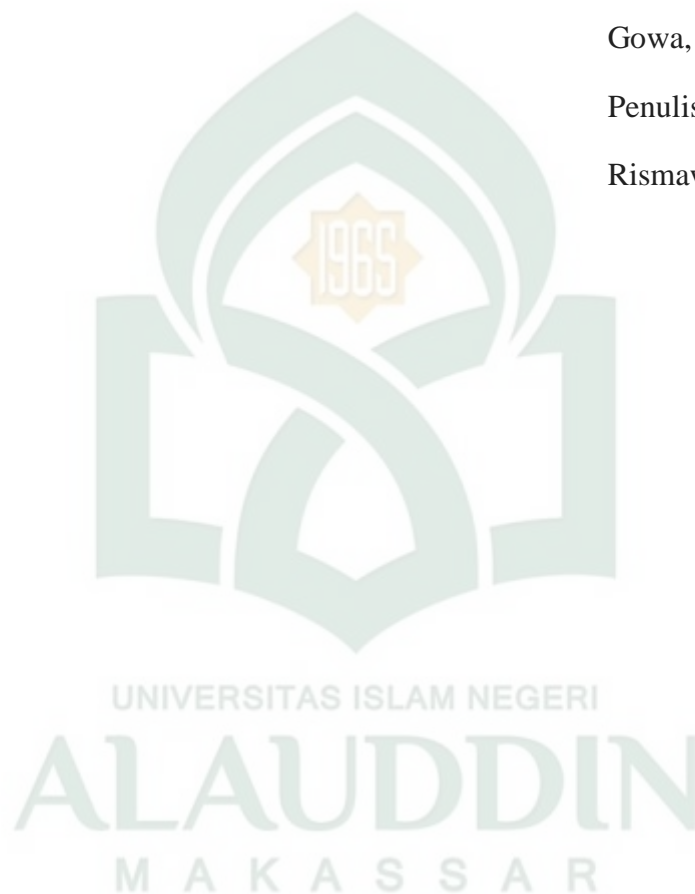

DAFTAR ISI

HALAMAN JUDUL	i
PERNYATAAN KEASLIAN SKRIPSI	ii
LEMBAR PENGESAHAN	iii
MOTTO DAN PERSEMBAHAN	iv
KATA PENGANTAR	v
DAFTAR ISI	viii
DAFTAR TABEL	x
DAFTAR GAMBAR	xi
DAFTAR SIMBOL	xii
ABSTRAK	xiii
 BAB 1 PENDAHULUAN	
A. Latar Belakang	1
B. Rumusan Masalah	6
C. Tujuan	6
D. Batasan Masalah	7
E. Manfaat Penelitian	7
F. Sistematika Penulisan	7
 BAB II TINJAUAN PUSTAKA	
A. Pengertian koprasi.....	9
B. Tujuan Koperasi	9
C. Prinsip Pemberian Pinjaman	10
D. Kredit Macet	11
E. Peramalan	12
F. Model ARIMA <i>Box-Jenkins</i>	13
G. <i>Metode Seasonal Autoregressive Integrated Moving Average (SARIMA)</i>	17
H. Defenisi Analisis Deret Waktu	18
I. ACF dan PACF	19
J. Model Nonstasioner	21
K. Uji Asumsi Residual	22

BAB III METODOLOGI PENELITIAN

A. Jenis Penelitian	24
B. Waktu dan Lokasi	24
C. Jenis dan Sumber Data	24
D. Variabel dan Operasional Variabel	24
E. Prosedur Penelitian	24

BAB IV HASIL DAN PEMBAHASAN

A. Hasil Penelitian	27
B. Pembahasan	39

BAB V KESIMPULAN

A. Kesimpulan	41
B. Saran	42

Daftar Pustaka	43
-----------------------------	-----------

Lampiran**Biografi**

DAFTAR TABEL

Tabel 4.1 Statistik Deskriptif.....	26
Tabel 4.2 Uji <i>Augmented Dickey-Fuller</i> data tunggakan <i>Differencing</i> orde pertama.....	30
Tabel 4.3 Nilai Autokorelasi ACF Setelah <i>Differencing</i>	31
Tabel 4.4 Nilai Autokorelasi PACF Setelah <i>Difeerencing</i>	33
Tabel 4.5 Estimasi Model ARIMA	35
Tabel 4.6 Hasil Peramalan	37

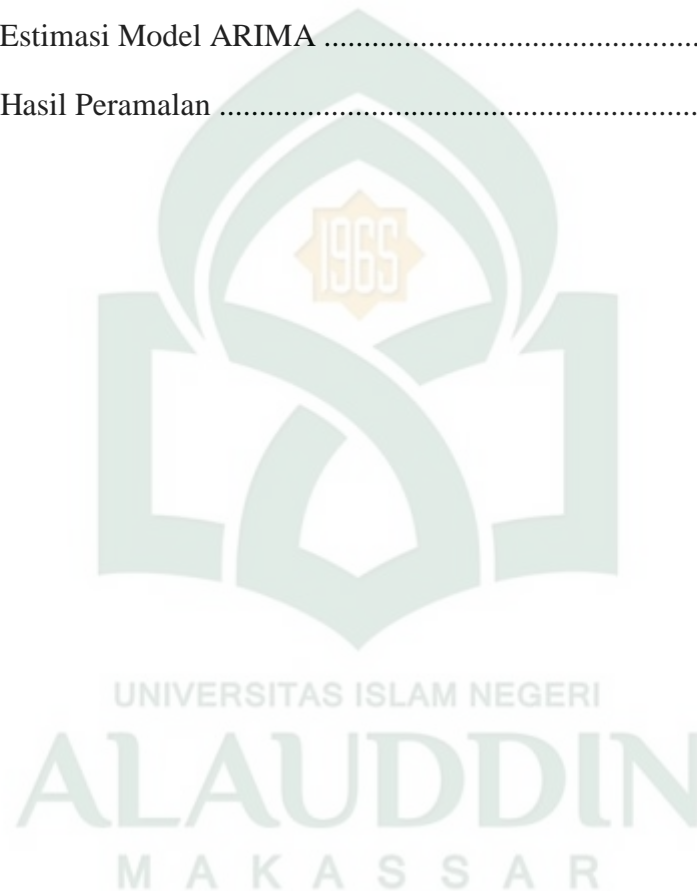

DAFTAR GAMBAR

Gambar 4.1 Grafik Tunggalan	27
Gambar 4.2 Uji <i>Differencing</i> Data Tunggalan Pembayaran	29
Gambar 4.3 Plot ACF Tunggalan Setelah Proses <i>Differencing</i> 1.....	31
Gambar 4.4 Plot PACF Tunggalan Setelah Proses <i>Differencing</i> 1.....	33



DAFTAR SIMBOL

– = Pengurangan

+ = Penjumlahan

× = Perkalian

y_t = data pada waktu t

ε_t = nilai residual pada waktu t

p = orde AR

d = orde differencing non-musiman

q = orde MA

ϕ_p = parameter yang menjelaskan AR

θ_q = parameter yang menjelaskan MA

= operator backshift

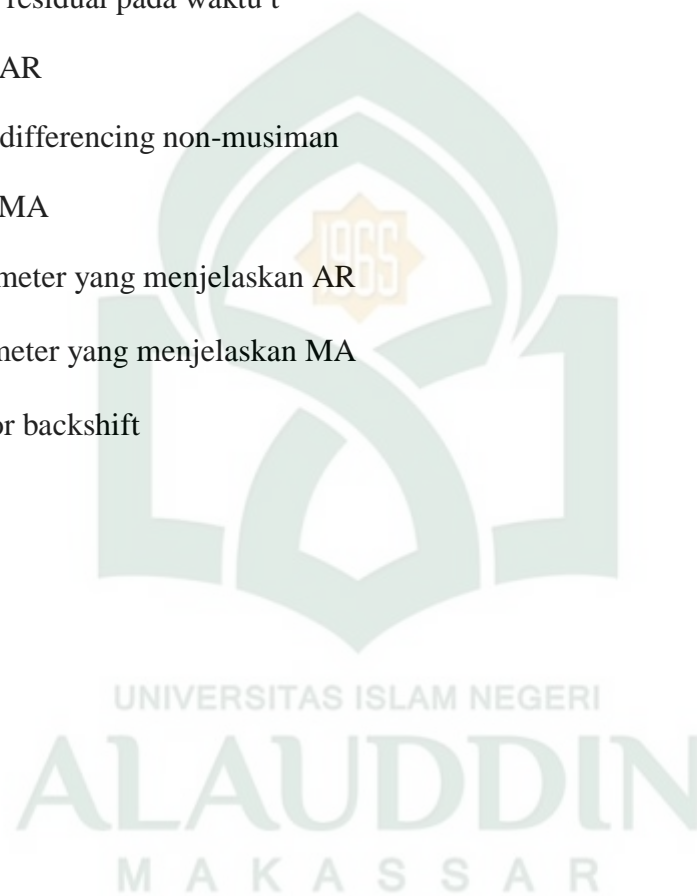

ABSTRAK

Nama : Rismawati Baharuddin
Nim : 60600112024
Judul : **Penggunaan Metode ARIMA untuk Meramalkan Pembayaran Iuran Peserta Koperasi Yang Tertunggak Pada Koperasi Mitra Niaga Mandiri di Kabupaten Enrekang**

Skripsi ini membahas tentang “Penggunaan Metode ARIMA untuk Meramalkan Pembayaran Iuran Peserta Koperasi Yang Tertunggak Pada Koperasi Mitra Mandiri di Kabupaten Enrekang”. Tujuan dari penelitian ini adalah untuk mengetahui nilai peramalan pembayaran iuran peserta koperasi yang tertunggak pada koperasi Mitra Mandiri di Kabupaten Enrekang.

Metode analisis yang digunakan adalah model *ARIMA Box-Jenkins*. Analisis data menggunakan bantuan *R studio*. ARIMA sangat baik ketepatannya untuk peramalan jangka pendek, sedangkan untuk peramalan jangka panjang ketepatan peramalannya kurang baik. Biasanya akan cenderung flat (mendatar atau konstan) untuk periode yang cukup panjang. Data yang digunakan adalah data sekunder yaitu informasi pembayaran iuran peserta koperasi yang tertunggak pada Koperasi Mitra Mandiri Enrekang dari bulan januari 2014 sampai desember 2017.

Hasil penelitian menunjukkan bahwa model peramalan pembayaran iuran peserta koperasi yang tertunggak pada koperasi Mitra Mandiri di Kabupaten Enrekang diperoleh hasil peramalan Rp.81.477.420 dalam 12 periode selanjutnya, dengan tiap periodenya memiliki batas bawah dan batas atas nilai peramalanya.

Kata Kunci: *ARIMA, Box-Jenkins, Uji Kolmogorov Smirnov, Uji White Noise*

ABSTRACT

Name : Rismawati Baharuddin
Nim : 60600112024
Title : **Use of the ARIMA Method to Predict Payment of Delinquent Cooperative Participant Contributions to Mandiri Niaga Mitra Cooperative in Enrekang Regency**

This thesis discusses "The use of the ARIMA Method to Predict Payment of Contribution of Cooperative Participants in Arrears on Mitra Mandiri Cooperatives in Enrekang Regency". The purpose of this study was to determine the forecast value of cooperative participant payment in arrears at Mitra Mandiri cooperatives in Enrekang Regency.

The analytical method used is the Box-Jenkins ARIMA model. Data analysis using the help of R studio. ARIMA is very good accuracy for short-term forecasting, while for long-term forecasting the accuracy of forecasting is not good. Usually it will tend to be flat (horizontal or constant) for a fairly long period. The data used are secondary data, namely information on payment of cooperative participants' contributions in arrears in the Enrekang Independent Partnership Cooperative from January 2014 to December 2017.

The results showed that the model of forecasting payment of cooperative participants in arrears in the Mitra Mandiri cooperative in Enrekang District obtained forecasting results of Rp.81,477,420 in the next 12 periods, with each period having a lower limit and an upper limit on the value of its forecasters.

Keywords: *ARIMA, Box-Jenkins, Kolmogorov Smirnov Test, White Noise Test.*

BAB I

PENDAHULUAN

A. Latar Belakang

Koperasi sebagai gerakan ekonomi rakyat dan wadah perekonomian rakyat tidak terlepas dari masalah persaingan usaha, karenanya untuk dapat terus tumbuh dan berkembang dengan baik diperlukan pengendalian yang seksama terhadap kegiatan operasinya terutama yang berkaitan dengan masalah keuangan. Pemerintah secara tegas menetapkan bahwa dalam rangka pembangunan nasional dewasa ini, koperasi harus menjadi tulang punggung dan wadah perekonomian rakyat. Kebijakan pemerintah ini sesuai dengan Undang-Undang Dasar 1945 pasal 33 ayat 1 yang menyatakan bahwa perekonomian disusun sebagai usaha bersama berdasarkan asas kekeluargaan. Dalam penjelasan Undang-Undang Dasar 1945 tersebut dijelaskan bahwa bangun usaha yang sesuai adalah koperasi.

Keberadaan koperasi dalam sistem perekonomian tetap mempunyai peluang usaha, dengan berbagai tantangan, ancaman dan hambatan. Oleh karena itu sebagai salah satu pelaku ekonomi, koperasi harus mempunyai kemampuan untuk bekerja lebih produktif dan efisien sebagai wujud pelaku ekonomi, apalagi dalam era persaingan usaha yang sangat tajam, dengan adanya hambatan keperpihakan dan komitmen dari pemerintah. Koperasi harus tampil sebagai organisasi yang dapat membentuk kekuatan ekonomi bersama-sama untuk mencapai tingkat kesejahteraan yang lebih baik bagi anggotanya. Akan tetapi dalam perkembangannya ada berbagai permasalahan yang dihadapi oleh koperasi, misalnya dalam segi pembiayaan dan permodalan masih sulitnya koperasi untuk

mengakses lembaga keuangan (perbankan) mengingat syarat yang ditetapkan cukup berat terutama masalah jaminan/agunan dan syarat lainnya. Persoalan lain seperti adanya keterbatasan sumber daya manusia, sarana/prasarana yang memadai yang dimiliki oleh koperasi.

Koperasi Simpan Pinjam termasuk dalam kelompok Lembaga Keuangan Mikro formal. Koperasi simpan pinjam tidak lepas dari masalah kredit, demikian juga pada Koperasi Simpan Pinjam Sarana Aneka Jasa sebagai lembaga simpan pinjam harus mampu mengelola, menghimpun dan menyalurkan dana masyarakat secara efektif dan efisien agar meningkatkan taraf hidup bagi anggota khususnya dan masyarakat pada umumnya. Yang dimaksud kredit/pinjaman bermasalah disini adalah keadaan dimana nasabah sudah tidak sanggup membayar sebagian atau seluruh kewajibannya kepada bank/KSP seperti yang telah diperjanjikan dalam perjanjian kredit. Penyaluran kredit kepada nasabah besar risikonya, maka kredit memerlukan suatu sistem pengelolaan agar resiko kredit macet atau kerugian dapat diminimalisir. Untuk meminimalisir terjadinya kredit macet maka KSP Sarana Aneka Jasa memerlukan adanya manajemen kredit yang efektif sehingga dengan manajemen kredit tersebut dapat mencegah adanya kredit macet. Salah satu caranya yaitu dengan analisis 5C yang terdiri dari *Character, Capacity, Capital, Condition of Economic*, dan *Collateral*.

Kesadaran masyarakat memang begitu tinggi atas manfaat pengadaan layanan simpan pinjam. Namun, bukan berarti semua proses di dalamnya berjalan dengan lancar dan tanpa hambatan. Salah satu kendala yang sering terjadi adalah kondisi telat bayar iuran yang sering dialami sebagian besar orang yang menjadi

peserta koperasi . Dimana iuran pembayaran koperasi merupakan tanggung jawab dan kewajiban anggota koperasi, dalam islam tanggung jawab sangat penting sebagaimana dalam QS sebagaimana kita ketahui bahwa sejumlah iuran inilah yang akan menjadi dana dalam layanan simpan pinjam yang diberikan koperasi. Artinya, jika banyak peserta yang telat membayar iuran keanggotaannya, hal tersebut bisa menjadi kendala bagi koperasi dalam menjamin layanan simpan pinjam bagi peserta lainnya. Sebagaimana telah dijelaskan dalam *QS Al-Baqarah ayat 280*: Terjemahannya :

وَإِنْ كَانَتْ ذُو عُسْرَةٍ فَنَظِرَةٌ إِلَىٰ مَيْسَرَةٍ ۚ وَأَنْ تَصَدَّقُوا خَيْرٌ لَّكُمْ ۖ إِنْ كُنْتُمْ تَعْلَمُونَ ﴿٢٨٠﴾

Terjemahnya :

“Dan jika (orang yang berhutang itu) dalam kesukaran, Maka berilah tangguh sampai Dia berkelapangan. Dan menyedekahkan (sebagian atau semua utang) itu, lebih baik bagimu, jika kamu mengetahui”¹.

Maksud ayat diatas adalah Allah menjelaskan aturan utang-piutang. Ketika posisi orang yang berutang tidak mampu membayar utangnya, ayat di atas memberikan 2 pilihan untuk orang yang memberi utang. Pertama, memberi waktu tenggang Allah tetapkan, batas pemberian waktu tenggang sampai si pengutang mendapat kemudahan untuk melunasi utangnya. kewajiban memberi waktu tenggang ini berlaku ketika orang yang berhutang mengalami kesulitan. Jika sejatinya dia mampu, namun sengaja menunda pelunasan utang, maka orang yang menghutangi boleh memaksa untuk melunasi utangnya. Kedua, mengikhlikannya. Pilihan kedua yang Allah ajarkan adalah memutihkan utang itu namun sifatnya anjuran dan tidak wajib.

¹ Departemen Agama RI, Al-Qur'an dan Terjemahannya, PT. Sygma Examedia Arkanleema, Bandung, 2007, hal. 47.

Hutang piutang tidak akan lepas dari kehidupan manusia yang sudah menjadi kebutuhan masing-masing individu dalam kehidupan sehari-hari. Satu hal yang dianggap lumrah dan sepele oleh sebagian orang tanpa melihat konsekuensisosial dan dalam perspektif islam. Sebagaimana firman Allah SWT dalam QS Al-Baqarah ayat 282.

يَأْتِيهَا الَّذِينَ ءَامَنُوا إِذَا تَدَايَنْتُمْ بِدَيْنٍ إِلَىٰ أَجَلٍ مُّسَمًّى فَاكْتُبُوهُ ۚ وَلْيَكْتُب بَيْنَكُمْ كَاتِبٌ بِالْعَدْلِ ۚ وَلَا يَأْب كَاتِبٌ أَنْ يَكْتُبَ كَمَا عَلَّمَهُ اللَّهُ ۚ فَلْيَكْتُبْ وَلْيَمْلِكِ الَّذِي عَلَيْهِ الْحَقُّ وَلْيَتَّقِ اللَّهَ رَبَّهُ وَلَا يَبْخَسْ مِنْهُ شَيْئًا ۚ فَإِن كَانَ الَّذِي عَلَيْهِ الْحَقُّ سَفِيهًا أَوْ ضَعِيفًا أَوْ لَا يَسْتَطِيعُ أَنْ يُمِلَّ هُوَ فَلْيَمْلِكْ وَلِيُّهُ بِالْعَدْلِ ۚ وَأَسْتَشْهِدُوا شَهِيدَيْنِ مِنْ رِجَالِكُمْ ۖ فَإِن لَّمْ يَكُونَا رَجُلَيْنِ فَرَجُلٌ وَامْرَأَتَانِ مِمَّن تَرْضَوْنَ مِنَ الشُّهَدَاءِ أَن تَضِلَّ إِحْدَاهُمَا فَتُذَكَّرَ إِحْدَاهُمَا الْأُخْرَىٰ ۚ وَلَا يَأْب الشُّهَدَاءُ إِذَا مَا دُعُوا ۚ وَلَا تَسْمَعُوا أَن تَكْتُبُوهُ صَغِيرًا أَوْ كَبِيرًا إِلَىٰ أَجَلِهِ ۚ ذَٰلِكُمْ أَقْسَطُ عِنْدَ اللَّهِ وَأَقْوَمُ لِلشَّهَادَةِ وَأَدْنَىٰ أَلَّا تَرْتَابُوا ۖ إِلَّا أَن تَكُونَ تِجَارَةً حَاضِرَةً تُدِيرُونَهَا بَيْنَكُمْ فَلَيْسَ عَلَيْكُمْ جُنَاحٌ أَلَّا تَكْتُبُوهَا ۗ وَأَشْهِدُوا إِذَا تَبَايَعْتُمْ ۚ وَلَا يُضَارَّ كَاتِبٌ وَلَا شَهِيدٌ ۚ وَإِن تَفْعَلُوا فَإِنَّهُ فُسُوقٌ بِكُمْ ۗ وَاتَّقُوا اللَّهَ ۗ وَيُعَلِّمُكُمُ اللَّهُ ۗ وَاللَّهُ بِكُلِّ شَيْءٍ عَلِيمٌ ﴿٢٨٢﴾

Terjemahnya:

“Hai orang-orang yang beriman, apabila kamu bermu'amalah tidak secara tunai untuk waktu yang ditentukan, hendaklah kamu menuliskannya. dan hendaklah seorang penulis di antara kamu menuliskannya dengan benar. dan janganlah penulis enggan menuliskannya sebagaimana Allah mengajarkannya, meka hendaklah ia menulis, dan hendaklah orang yang berhutang itu mengimlakkan (apa yang akan ditulis itu), dan hendaklah ia bertakwa kepada Allah Tuhannya, dan janganlah ia mengurangi sedikitpun daripada hutangnya. jika yang berhutang itu orang yang lemah akalnya atau lemah (keadaannya) atau Dia sendiri tidak mampu mengimlakkan,

Maka hendaklah walinya mengimlakkan dengan jujur. dan persaksikanlah dengan dua orang saksi dari orang-orang lelaki (di antaramu). jika tak ada dua orang lelaki, Maka (boleh) seorang lelaki dan dua orang perempuan dari saksi-saksi yang kamu ridhai, supaya jika seorang lupa Maka yang seorang mengingatkannya. janganlah saksi-saksi itu enggan (memberi keterangan) apabila mereka dipanggil; dan janganlah kamu jemu menulis hutang itu, baik kecil maupun besar sampai batas waktu membayarnya. yang demikian itu, lebih adil di sisi Allah dan lebih menguatkan persaksian dan lebih dekat kepada tidak (menimbulkan) keraguanmu. (Tulislah mu'amalahmu itu), kecuali jika mu'amalah itu perdagangan tunai yang kamu jalankan di antara kamu, Maka tidak ada dosa bagi kamu, (jika) kamu tidak menulisnya. dan persaksikanlah apabila kamu berjual beli; dan janganlah penulis dan saksi saling sulit menyulitkan. jika kamu lakukan (yang demikian), Maka Sesungguhnya hal itu adalah suatu kefasikan pada dirimu. dan bertakwalah kepada Allah; Allah mengajarmu; dan Allah Maha mengetahui segala sesuatu.”

Maksud dari hadis di atas adalah berisi perintah untuk mencatat setiap akad utang piutang, bisa hukumnya wajib atau anjuran. Mengingat adanya kebutuhan besar untuk mencatatnya, karena ketika tidak dicatat mudah terjadi kesalah pahaman.

Ada beberapa jenis metode peramalan yang digunakan, salah satunya adalah metode Box-Jenkins atau ARIMA. Metode peramalan dengan menggunakan ARIMA di jumpai dalam peramalan ekonomi, analisis anggaran, kontrol terhadap proses dan kualitas, analisis sensus, perubahan struktur harga industri, inflasi, indeks harga saham, perkembangan nilai tukar terhadap mata uang asing dsb. Model ARIMA menggunakan pendekatan iteratif dalam indentifikasi terhadap suatu model yang ada. Model yang dipilih diuji lagi dengan data masa lampau untuk melihat apakah model tersebut menggambarkan keadaan data secara akurat atau tidak. Suatu model dikatakan sesuai (tepat) jika residual antara model dengan titik-titik data historis bernilai kecil, terdistribusi secara acak

dan bebas satu sama lainnya. Pemilihan model terbaik dapat dilakukan dengan membandingkan distribusi koefisien-koefisien *autocorrelation* (otokorelasi) dari data *time series* tersebut dengan distribusi teoritis dari berbagai macam model.

Beberapa peneliti telah melakukan penelitian berkaitan dengan metode ARIMA. Aziz, Penerapan Metode ARIMA untuk Meramalkan Pengunjung Perpustakaan UIN Suska Riau.² Dari penelitiannya dapat disimpulkan bahwa metode ARIMA mampu menggambarkan besarnya tingkat keakuratan peramalan yang dihasilkan karena metode ini tidak menggunakan teori atau pengaruh antar variabel sehingga tidak memerlukan penjelasan mengenai variabel dependen dan independen.

Berdasarkan uraian diatas peneliti tertarik menggunakan Model ARIMA dalam meramalkan pembayaran yang tertunggak. Dengan judul "*Penggunaan Metode ARIMA untuk Meramalkan Pembayaran Iuran Peserta Koperasi Yang Tertunggak Pada Koperasi Mitra Mandiri di Kabupaten Enrekang*".

B. Rumusan Masalah

Berdasarkan latar belakang, rumusan masalah dalam penelitian ini adalah bagaimana nilai peramalan pembayaran iuran peserta koperasi yang tertunggak pada koperasi Mitra Mandiri di Kabupaten Enrekang ?

C. Tujuan Masalah

Berdasarkan rumusan masalah yang diangkat di atas, adapun tujuan yang ingin dicapai penulis adalah untuk mengetahui nilai peramalan pembayaran iuran

² Aziz Syarfi, "*Penerapan Metode ARIMA untuk Peramalan Pengunjung Perpustakaan UIN Suska Riau*", UIN Sultan Syarif Kasim Riau, Pekanbaru, 2017.

peserta koperasi yang tertunggak pada koperasi Mitra Mandiri di Kabupaten Enrekang

D. Manfaat Penelitian

Adapun manfaat dalam penelitian ini yaitu :

1. Bagi Penulis
 - a. Menambah pengetahuan dan keilmuan tentang hal-hal yang berkaitan dengan model ARIMA.
 - b. Mengembangkan wawasan keilmuan tentang meramalkan yang berkaitan dengan model ARIMA.

2. Bagi Mahasiswa

Sebagai bahan informasi untuk kajian lebih lanjut mengenai model ARIMA dalam meramalkan pembayaran iuran anggota peserta koperasi yang menunggak sehingga menambah pemahaman dan penguasaan tentang berbagai model ARIMA.

E. Batasan Masalah

Untuk membatasi ruang lingkup pembahasan agar pembahasan ini lebih terarah, maka penulis memberikan batasan masalah pada penggunaan metode ARIMA.

F. Sistematika Penulisan

Penulisan penelitian ini, secara umum dapat dilihat dari sistematik penulisan dibawah ini

- I. PENDAHULUAN

Bagian ini merupakan bab pendahuluan yang berisi tentang Latar Belakang, Rumusan Masalah, Tujuan Penelitian, Manfaat Penelitian, Batasan Masalah dan Sistematika Penulisan.

II. TINJAUAN PUSTAKA

Bagian ini merupakan bab kajian pustaka yang berisi konsep-konsep yang menjadi landasan pembahasan masalah yang memuat pembahasan model ARIMA dalam meramalkan pembayaran iuran yang menunggak.

III. METODE PENELITIAN

Bagian ini merupakan bab metode penelitian yaitu peramalan pembayaran iuran yang menunggak (kajian pustaka).

BAB II

TINJAUAN PUSTAKA

A. Pengertian Koperasi

Koperasi secara harfiah berasal dari bahasa Inggris “*Coperation*” yang terdiri dari dua suku kata, yaitu ”*co*” yang berarti bersama dan “*operation*” yang artinya bekerja. Jadi secara keseluruhan koperasi berarti bekerja sama. Menurut pengertian umum, koperasi adalah suatu kumpulan orang-orang yang bekerja sama demi kesejahteraan bersama.

Pengertian koperasi menurut Undang-Undang No. 25 tahun 1992 Pasal 1 tentang perkoperasian, koperasi adalah badan usaha yang beranggotakan orang seorang atau badan hukum koperasi dengan berlandaskan kegiatan pada prinsip koperasi sekaligus sebagai gerakan ekonomi rakyat yang berdasar atas azas kekeluargaan.³

B. Tujuan Koperasi

Menurut UU Republik Indonesia No.17 tahun 2012 tentang perkoperasian bab II pasal 4 menyatakan bahwa, “Koperasi bertujuan untuk meningkatkan kesejahteraan anggota pada khususnya dan masyarakat pada umumnya, sekaligus sebagian yang tidak terpisahkan dari tatanan perekonomian nasional yang demokratis dan berkeadilan”.

Perihal fungsi dan peran koperasi, UU republik Indonesia No.17 tahun 2012 menyatakan fungsi dan peran koperasi adalah :

³ Astri Ken Palupi, “*Pengaruh Ukuran Koperasi dan Jenis Koperasi Terhadap Kualitas Sistem Pengendalian Intern*”, UNDIP, Purwokerto, hlm.7

- a) Membangun dan mengembangkan potensi dan kemampuan ekonomi anggota pada khususnya dan pada masyarakat pada umumnya untuk meningkatkan kesejahteraan ekonomi dan sosialnya.
- b) Berperan secara aktif dalam upaya mempertinggi kualitas kehidupan manusia dan masyarakat.
- c) Memperkokoh perekonomian rakyat sebagai dasar kekuatan dan ketahanan perekonomian nasional dengan koperasi sebagai sokogurunya.
- d) Berusaha untuk mewujudkan dan mengembangkan perekonomian nasional yang merupakan usaha bersama berdasarkan atas asas kekeluargaan dan demokrasi ekonomi.⁴

C. Prinsip Pemberian Pinjaman

Ketika suatu koperasi simpan pinjam akan mengeluarkan suatu pinjaman kepada anggotanya, pihak koperasi simpan pinjam harus merasa yakin bahwa pinjaman yang diberikan benar-benar akan kembali. Keyakinan tersebut diperoleh dari hasil penilaian pinjaman sebelum pinjaman tersebut disalurkan. Penilaian yang berdasarkan prinsip kehati-hatian secara umum harus mencakup dua aspek atau objek analisis. Aspek yang pertama adalah analisis terhadap kemauan membayar (kualitatif) yang dapat dilakukan dengan asas 5C. Kemudian aspek yang kedua adalah aspek kemampuan membayar (analisis kuantitatif) yang mencakup analisis mengenai sumber dana yang dimiliki sehingga dapat memenuhi kewajibannya pada KSP, sisa pinjaman pada pihak lain (jika ada) dan pengeluaran untuk biaya hidup.

⁴ Ariesta, dkk, "Pengaruh Jumlah Anggota dan Simpanan Anggota Terhadap Peningkatan Sisa Hasil (SHU) pada PKP-RP", Pusat Koperasi Pegawai Republik Indonesia, Sumatra Barat.

Adapun penjelasan mengenai asas 5C adalah sebagai berikut:

1. *Character*

Merupakan sifat atau watak seseorang. Sifat atau watak dari orang-orang yang akan diberikan kredit benar-benar harus dapat dipercaya.

2. *Capacity*

Adalah analisis untuk mengetahui kemampuan nasabah dalam membayar kredit.

3. *Capital*

Untuk melihat penggunaan modal apakah efektif atau tidak, dapat dilihat dari laporan keuangan (neraca dan laporan rugi laba) yang disajikan dengan melakukan pengukuran seperti dari segi likuiditas dan solvabilitasnya, rentabilitas dan ukuran lainnya.

4. *Condition*

Dalam menilai kredit hendaknya juga dinilai kondisi ekonomi, sosial, dan politik yang ada sekarang dan prediksi untuk di masa yang akan datang.

5. *Collateral*

Merupakan jaminan yang diberikan calon nasabah baik yang bersifat fisik maupun non fisik.⁵

D. Kredit Macet

Kredit macet adalah kredit yang diklasifikasikan pembayaran tidak lancar dilakukan oleh debitur bersangkutan. Kualitas kredit dapat digolongkan menjadi lima golongan yaitu :

⁵ Aditya Wahyu Aji, Dkk. “*Evaluasi Pengawasan Pinjaman Modal Kerja Guna Menekan Terjadinya Penunggakan Pinjaman*”, Universitas Brawijaya, Malang, 2013, hlm.5

- a) Lancar, yaitu kredit yang tidak ada tunggakan pokok maupun angsuran pokok, pinjaman belum jatuh tempo dan tidak dapat cerukan karena penarikan.
- b) Perhatian khusus yaitu kredit yang menunjukkan adanya kelemahan pada kondisi keuangan atau kelayakan kredit debitur, terdapat tunggakan angsuran pokok atau bunga yang belum melampaui 90 hari.
- c) Kurang lancar, yaitu kredit yang pembayaran bunga serta angsuran pokoknya mungkin terganggu karena perubahan yang sangat tidak menguntungkan dalam segi keuangan atau manajemen debitur, terdapat tunggakan angsuran pokok bunga yang telah melampaui jangka waktu 90 hari.
- d) Diragukan, yaitu kredit yang pengembalian seluruh pinjaman mulai diragukan sehingga berpotensi menimbulkan kerugian bagi bank, dengan kriteria terdapat tunggakan angsuran pokok yang telah melampaui jangka waktu 180 hari.
- e) Kredit digolongkan kredit macet jika terdapat tunggakan pokok yang telah melampaui 270 hari (9 bulan lebih).⁶

E. Peramalan

Peramalan (*forecasting*) merupakan proses untuk memperkirakan kejadian/hal pada masa yang akan datang. Peramalan juga merupakan seni dan ilmu memprediksi peristiwa-peristiwa masa depan. Peramalan memerlukan pengambilan data historis dan memproyeksikannya ke masa depan dengan beberapa model matematis.

⁶ Rusmawati, “*Tinjauan Yuridis Penyelamatan dan Penyelesaian Kredit Macet*”, Lampung.

Peramalan biasanya diklasifikasikan berdasarkan horizon waktu masa depan yang dilingkupinya. Horizon waktu terbagi menjadi beberapa kategori yaitu:

- 1) Peramalan jangka pendek. Peramalan ini meliputi jangka waktu hingga satu tahun, tetapi umumnya kurang dari tiga bulan.
- 2) Peramalan jangka menengah. Peramalan jangka menengah atau intermediate umumnya mencakup hitungan bulan hingga tiga tahun.
- 3) Peramalan jangka panjang. Umumnya untuk perencanaan masa tiga tahun atau lebih.

Peramalan beban jangka panjang dari sistem tenaga didasarkan pada peramalan tahunan dan triwulanan. signifikansi adalah untuk membantu menentukan instalasi baru unit pembangkit (termasuk kapasitas ukuran, jenis, lokasi dan waktu) dan perencanaan jaringan, peningkatan kapasitas dan konversi.⁷

F. Model ARIMA-Box-Jenkins

Salah satu analisis data runtun waktu adalah ARIMA. Istilah ini sangat sering digunakan dalam penelitian untuk memperkirakan (*forecasting*) data masa yang akan datang berdasarkan perilaku data masa lalu. Metode runtun waktu ARIMA yang terkenal adalah Box-Jenkins. ARIMA sangat baik ketepatannya untuk peramalan jangka pendek, sedangkan untuk peramalan jangka panjang ketepatan peramalannya kurang baik. Biasanya akan cenderung flat (mendatar atau konstan) untuk periode yang cukup panjang.

⁷Ricky Ardian Pratama, "Pearamalan Beban Listrik Jangka Panjang Provinsi di Yogyakarta Menggunakan Neural Network Backpropagation", UN Surabaya, Surabaya ,vol.5 ,no.3, 2015.

1) Model *Autoregressive* (AR)

Proses AR adalah proses dimana kita mengasumsikan variable memiliki hubungan dengan variable terdahulu. Pada umumnya, data terdahulu dapat saja terdistribusi atau tidak terdistribusi. Proses AR dinyatakan sebagai:

$$y_t = \delta + \phi_1 y_{t-1} + \phi_2 y_{t-2} + \phi_3 y_{t-3} \dots + \phi_p y_{t-p} + \varepsilon_t \quad (1)$$

Dengan:

y_t : data pada waktu t , $t = 1, 2, 3, \dots, n$

y_{t-i} : data pada waktu $t - i$, $i = 1, 2, 3, \dots, p$

δ : rata-rata dari proses stokastik dan p adalah orde

ϕ_i : parameter autoregressive ke $-i$, $i = 1, 2, 3, \dots, p$

ε_t : nilai kesalahan pada saat t

Bentuk umum model AR(p) pada persamaan (1) dapat juga ditulis dalam bentuk:

$$\delta(B)y_t = \delta_0 + \varepsilon_t \quad (2)$$

Dengan

$$\delta(B) = 1 - \phi_1 B - \phi_2 B^2 - \dots - \phi_p B^p$$

Dan

$$B^i y_t = y_{t-i}, i = 1, 2, \dots, p$$

2) *Moving Average* (MA)

Secara umum proses MA berorde ke- q MA(q) dapat ditulis sebagai berikut:

$$y_t = \delta_0 - \phi_1 e_{t-1} - \phi_2 e_{t-2} - \dots - \phi_q e_{t-q} + \varepsilon_t \quad (3)$$

Dengan:

- y_t : data pada waktu $t, t = 1, 2, 3, \dots, n$
 δ_0 : suatu konstanta
 ε_t : nilai kesalahan pada saat t
 ε_{t-j} : nilai kesalahan pada saat $t-j, j = 1, 2, 3, \dots, q$

Bentuk umum model MA(q) pada persamaan (4) dapat juga ditulis dalam bentuk :

$$y_t = \delta_0 + \phi(B)\varepsilon_t \quad (4)$$

Dengan :

$$\phi(B) = 1 - \phi_1 B - \phi_2 B^2 - \dots - \phi_q B^q$$

$$B^i \varepsilon_t = \varepsilon_{t-i} \quad i = 1, 2, \dots, q.^8$$

3) Model campuran

Bentuk persamaan untuk model ARIMA ditunjukkan pada persamaan berikut :

$$\phi_p(B)(1-B)^d y_t = \delta_0 + \theta_q(B)\varepsilon_t \quad (5)$$

Dimana B adalah operator beda. Fungsi orde (p) untuk operator dari AR yang telah stasioner :

$$\phi_p(B) = (1 - \phi_1 B - \dots - \phi_p B^p) \quad (6)$$

Dan fungsi orde (q) untuk operator MA yang telah stasioner adalah :

$$\theta_q(B) = (1 - \theta_1 B - \dots - \theta_q B^q) \quad (7)$$

Model ini dinotasikan dengan ARIMA (p, d, q).⁹

⁸Ari Pani Desvina Dkk, "Penerapan Metode Box-Jenkins dalam Meramalkan Indeks Harga Konsumen di Kota Pekanbaru", UIN Sultan Syarif Kasim Riau, Pekanbaru, vol.1, no.1, 2015.

⁹ Mey Lista Tauryawati. Dkk, "Perbandingan Metode Fuzzy Time Series Cheng dan Metode Box-Jenkins Untuk memprediksi IHSG", ITS, Surabaya, 2014, vol.3, no.2.

4) Model ARMA (*Autoregressive Moving Average*)

Untuk kajian lebih lanjut mengenai stationaritas ARMA, ada baiknya kita membentuk proses ini melalui operator, dimana operator

$$B\varepsilon_t = \varepsilon_{t-1},$$

$$B^2\varepsilon_t = \varepsilon_{t-2},$$

$B^n\varepsilon_t = \varepsilon_{t-n}$, maka proses MA (q):

$$y_t = \varepsilon_t + \theta_1\varepsilon_{t-1} + \theta_2\varepsilon_{t-2} + \theta_3\varepsilon_{t-3} + \theta_4\varepsilon_{t-4} + \dots + \theta_q\varepsilon_{t-q}$$

$$y_t = \varepsilon_t + (1 - \theta_1B - \theta_2B^2 - \theta_3B^3 - \dots - \theta_qB^q)\varepsilon_t + \theta(B)\varepsilon_t \quad (8)$$

Disini $\theta(B) = 1 - \theta_1B - \theta_2B^2 - \theta_3B^3 - \dots - \theta_qB^q$ menyatakan θ sebagai fungsi polynomial dari operator B.

Dengan cara yang sama dimana operator $By_t = y_{t-1}$, $B^2y_t = y_{t-2}$, $B^ny_t = y_{t-n}$, maka proses AR (p)

$$y_t = \delta + \phi_1y_{t-1} + \phi_2y_{t-2} + \phi_3y_{t-3} + \dots + \phi_p y_{t-p} + \varepsilon_t$$

$$y_t - \phi_1By_t - \phi_2B^2y_t - \phi_3B^3y_t - \dots - \phi_pB^p y_t = \delta + \varepsilon_t$$

$$(1 - \phi_1B - \phi_2B^2 - \phi_3B^3 - \dots - \phi_pB^p)y_t = \delta + \varepsilon_t$$

$$\phi(B)y_t = \delta + \varepsilon_t \quad (9)$$

Disini $\phi(B) = 1 - \phi_1B - \phi_2B^2 - \phi_3B^3 - \dots - \phi_pB^p$ menyatakan ϕ sebagai fungsi polynomial dari operator B.

Bentuk proses ARMA (p,q), dimana $\delta = \varepsilon$:

$$y_t = \delta + \phi_1y_{t-1} + \phi_2y_{t-2} + \phi_3y_{t-3} + \dots + \phi_qy_{t-q} + \varepsilon_t - \theta_1\varepsilon_{t-1} - \theta_2\varepsilon_{t-2} - \dots - \theta_q\varepsilon_{t-q}$$

Dikelompokkan menurut variable:

$$\begin{aligned}
& y_t - [\phi_1 y_{t-1} + \phi_2 y_{t-2} + \phi_3 y_{t-3} + \dots + \phi_q y_{t-q}] \\
&= \delta + \varepsilon_t - \theta_1 \varepsilon_{t-1} - \theta_2 \varepsilon_{t-2} - \dots - \theta_q \varepsilon_{t-q} \\
& (1 - \phi_1 B y_t - \phi_2 B^2 y_t - \phi_3 B^3 y_t - \dots - \phi_p B^p) y_t = \delta + \theta(B) \varepsilon_t
\end{aligned}$$

Dapat ditulis menjadi:

$$\phi(B) y_t = \delta + \theta(B) \varepsilon_t \quad (10)$$

G. Metode *Seasonal Autoregressive Integrated Moving Average* (SARIMA)

a) Proses Moving Average (MA) Musiman

Bentuk umum dari proses Moving Average musiman periode S tingkat Q atau $MA(Q)^S$ didefinisikan sebagai berikut :

$$y_t = \varepsilon_t - \phi_1 \varepsilon_{t-s} - \phi_2 \varepsilon_{t-2s} - \dots - \phi_Q \varepsilon_{t-QS} \quad (11)$$

Dimana ε_t bersifat saling bebas terhadap y_{t-1}, y_{t-2}, \dots yang berdistribusi normal dengan *mean* 0 dan *varian* σ^2 . Sebagai contoh dari model $MA(Q)^S$ akan dijelaskan dalam model $MA(1)^{12}$. Suatu proses y_t dikatakan mengikuti $MA(1)^{12}$ jika y_t mengikuti model :

$$y_t = \varepsilon_t - \phi_1 \varepsilon_{t-12} \quad (12)$$

b) Proses Autoregressive (AR) Musiman

Bentuk umum dari proses *Autoregressive* musiman periode S tingkat P atau $AR(P)^S$ didefinisikan sebagai:

$$y_t = \phi_1 y_{t-s} + \phi_2 y_{t-2s} + \dots + \phi_P y_{t-PS} + \varepsilon_t \quad (13)$$

Dimana ε_t bersifat saling bebas y_{t-1}, y_{t-2}, \dots yang berdistribusi normal dengan *mean* 0 dan *varian* σ^2 . Sebagai contoh dari model $AR(P)^S$ akan dijelaskan dalam model $AR(1)^{12}$. Suatu proses y_t dikatakan mengikuti $AR(1)^{12}$ jika y_t mengikuti model:

$$y_t = \phi_1 y_{t-12} + \varepsilon_t \quad (14)$$

c) Model Seasonal ARIMA

Musiman adalah kecenderungan mengulangi pola tingkah gerak dalam periode musim, biasanya satu tahun untuk data bulanan. Model ARIMA Musiman merupakan model ARIMA yang digunakan untuk menyelesaikan *time series* musiman yang terdiri dari dua bagian, yaitu bagian tidak musiman (non-musiman) dan bagian musiman. Bagian non-musiman dari metode ini adalah model ARIMA.

Secara umum bentuk model ARIMA musiman atau ARIMA (p, d, q) $(P, Q, S)^S$ adalah :

$$\phi_P(B)\phi_P(B^S)(1 - B^S)^D y_t = \theta_Q(B)\theta_Q(B^S)\varepsilon_t. \quad (15)$$

H. Defenisi Analisis Deret Waktu (*time series analysis*)

Deret waktu (*time series*) merupakan observasi yang diambil secara sekuensial dalam lingkup waktu tertentu. Hasil dari obsevasi ini nantinya akan dapat diproses melalui analisis sehingga didapatkan hasil perkiraan untuk masa depan. Proses analisis ini sangat beragam namun intinya menggunakan pola data deret waktu (*time series*) untuk memproyeksikan masa depan melalui mekanisme tertentu dan proses analisis deret waktu (*time series analysis*). Cirri-ciri deret waktu ini adalah melihat fungsi probabilitas dari variabel random berdistribusi bersama.

Penggunaan waktu t pada observasi deret waktu untuk meramalkan nilai nilai di masa depan telah menjadi dasar bagi perencanaan ekonomi, bisnis,

¹⁰Annisa UI Ukhra, “Pemodelan dan Peramalan data Deret Waktu Dengan Metode *seasonal ARIMA*”, UNAND, Padang, 2011, hal.59.

produksi serta optimalisasi proses distribusi. Dengan nilai y_t , maka data deret waktu sebelumnya ($y_{t-1}, y_{t-2}, y_{t-3}, \dots$) dapat digunakan untuk meramalkan nilai pada beberapa periode kedepan beserta *lead time* menyatakan periode peramalan di masa mendatang. Fungsi dari y_t akan menyediakan peramalan pada titik awal t dengan objek mendapatkan nilai *mean square deviations* $y_{t+1} - y_t(l)$ sekecil mungkin diantara nilai actual dengan peramalan untuk setiap *lead time* l .¹¹

I. ACF dan PACF

1. ACF (*Autocorrelation function*)

Untuk menghitung koefisien korelasi antara dua variabel X dan Y yang dinotasikan sebagai r_{xy} untuk n pasangan observasi (X_i, Y_i) , $i = 1, 2, 3, \dots, n$ digunakan rumus sebagai berikut :

$$r_{xy} = \frac{Cov_{xy}}{\sqrt{Cov_{xx}Cov_{yy}}} = \frac{Cov_{xy}}{S_x S_y} \quad (16)$$

Dimana: $S_x = \sqrt{Cov_{xx}} = \sqrt{Var_x}$ dan $S_y = \sqrt{Cov_{yy}} = \sqrt{Var_y}$ adalah deviasi standar X dan Y .

Autokorelasi adalah korelasi antara suatu variabel dengan variabel tersebut dengan lag 1, 2, 3, periode atau lebih misalnya antara y_t dan y_{t-1} . Data y_t diasumsikan stasioner, jika kedua nilai tengah y_t dan y_{t-k} dapat diasumsikan bernilai sama dan dua nilai variansi dapat diukur satu kali saja yaitu dengan menggunakan seluruh data y_t yang diketahui, sebagai berikut:

$$\gamma_k = cov(y_t, y_{t-k})$$

¹¹ Aulia Khair, Skripsi: “Peramalan Beban Listrik Jangka Pendek Menggunakan Kombinasi Metode ARIMA dengan Regresi Linear Antara Suhu dan Daya Listrik”, UI, Depok, 2011, hal.18-19.

$$\gamma_0 = \text{Vary}_t = \text{Vary}_{t-k} = S_{y_t} \times S_{y_{t-k}}$$

$$r_k = \frac{\gamma_k}{\gamma_0}$$

$$\begin{aligned} r_{y_t y_{t-1}} &= \frac{\text{Cov}(y_t, y_{t-1})}{S_{y_t} \times S_{y_{t-1}}} \\ &= \frac{\sum_{t=2}^n (y_t - \bar{y}_t)(y_{t-1} - \bar{y}_{t-1})}{\sqrt{\sum_{t=1}^n (y_t - \bar{y}_{t-1})^2} \sqrt{\sum_{t=2}^n (y_{t-1} - \bar{y}_{t-1})^2}} \\ &= \frac{\sum_{t=2}^n (y_t - \bar{y})(y_{t-1} - \bar{y})}{\sum_{t=2}^n (y_t - \bar{y})^2} \end{aligned} \quad (17)$$

Keterangan:

r_k : koefisien autokorelasi lag ke k , dimana $k = 0, 1, 2, \dots, k$

n : jumlah data

y_t : nilai z orde ke t

\bar{y} : nilai rata-rata.¹²

2. PACF (*Partial Autocorelation Function*)

PACF pada umumnya digunakan untuk mengidentifikasi ada atau tidaknya sifat AR (autoregressive), yang dinotasikan dengan besaran p . Jika terdapat sifat AR, pada umumnya nilai PACF bernilai 1 atau 2, jarang ditemukan sifat AR dengan nilai p lebih besar dari 2. Untuk menentukan besar nilai p yang menyatakan derajat AR, diperlukan

¹² Dewi Nur Samsiah, Skripsi: "Analisis Data Runtun Waktu Menggunakan Model ARIMA", UIN Sunan Kalijaga, Yogyakarta, 2008, hal.18-19.

perbandingan nilai PACF pada selang kepercayaan y . Nilai p dinyatakan dengan banyaknya nilai PACF sejak lag 1 hingga lag ke- k yang terletak di luar selang kepercayaan secara berturut-turut.

Fungsi autokorelasi parsial atau partial autocorrelation function (PACF) digunakan untuk menunjukkan besarnya hubungan antar nilai variabel yang sama, dengan menganggap pengaruh dari semua kelambatan waktu yang lain adalah konstan.

$$\hat{\phi}_{kk} = \frac{r_k - \sum_{j=1}^{k-1} \hat{\phi}_{k-1,j} r_{k-j}}{1 - \sum_{j=1}^{k-1} \hat{\phi}_{k-1,j} r_j} \quad (18)$$

Dimana:

$$\hat{\phi}_{kj} = \hat{\phi}_{k-1,j} - \hat{\phi}_{kk} \hat{\phi}_{k-1,k-j} \text{ untuk } j = 1, 2, \dots, k-1. \quad (13)$$

J. Model Nonstasioner

Peramalan untuk model ARIMA nonstasioner cukup similar, untuk model ARIMA stasioner ada beberapa perbedaan yang mencolok. Model ARIMA dapat ditulis sebagai ARMA nonstasioner $(p+1, q)$, sebagai berikut :

$$y_t = \phi_1 y_{t-1} + \phi_2 y_{t-2} + \phi_3 y_{t-3} + \dots + \phi_p y_{t-p} + \phi_{p+1} y_{t-p-1} + \varepsilon_t - \theta_1 \varepsilon_{t-1} - \theta_2 \varepsilon_{t-2} - \dots - \theta_q \varepsilon_{t-q}. \quad (19)$$

¹³ Febi Satya Purnomo, "Penggunaan Metode ARIMA Untuk Perkiraan Beban Konsumsi Listrik Jangka Pendek", UN Semarang, Semarang, 2015, hal.28.

¹⁴ Jonathan D.Cryer, *Time Series Analysis*, Springer, Iowa City, 2008, hal.201-202.

K. Uji Asumsi Residual

Dalam menentukan model ARIMA yang terbaik, harus dipilih model yang seluruh parameternya signifikan, kemudian juga memenuhi 2 asumsi residual yaitu berdistribusi normal dan *white noise*.

1. Distribusi Normal

Pengujian kenormalan dapat dihitung dengan menggunakan Kolmogorov-Smirnov.

Hipotesa :

H_0 : residual berdistribusi normal

H_1 : residual tidak berdistribusi normal

Statistik uji : $D_{hit} = \sup_x |S(x) - F_0(x)|$

Kriteria pengujian : jika $D_{hit} > D_{(1-\alpha),n}$ maka H_0 ditolak.

Dengan :

$F_0(x)$: fungsi yang dihipotesiskan yaitu berdistribusi normal

$S(x)$: fungsi distribusi kumulatif dari data asal

n : banyaknya residual.¹⁵

2. Proses *White Noise*

Istilah *White Noise* dalam penelitian jurnal internasional atau *text book* seringkali muncul untuk menjelaskan bagaimana suatu data berperilaku. *White Noise* sebagai istilah untuk menjelaskan bahwa suatu data memiliki perilaku acak dan stasioner. Jika variable dinyatakan sebagai y_t , dapat menyatakan

¹⁵ Nofinda Lestari dkk, "Peramalan Kunjungan Wisata dengan Pendekatan Model SARIMA", ITS, Surabaya, 2012, vol.1, no.1.

bahwa karakteristik y_t berubah secara independen dengan distribusi probabilitas dengan rerata 0. Maka y_t dinyatakan sebagai:

$$y_t = \varepsilon_t \quad (20)$$

Persamaan ini terjadi baik parameter *intercept* dan *slope* tidak signifikan. Proses ini timbul karena y_t disebabkan ε_t . Dimana ε_t adalah variabel *random* yang terdistribusi secara independen dengan rata-rata 0, $E(\varepsilon_t) = 0$. Dengan proses ini $\rho_0 = 1$ dan $\rho_k = 0$ untuk setiap $k > 0$.

Dengan proses ini, *forecast* untuk setiap y menjadi nol, $\hat{y}_{T+1} = 0$ untuk semua *lag*. Maka fungsi autokorelasi adalah nol untuk semua $k > 0$. Dari data dapat diperoleh estimasi autokorelasi, maka:

$$\hat{\sigma}_y^2 = \frac{1}{T} \sum_{t=1}^T (y_t - \bar{y})^2$$

$$\hat{\rho}_k = \frac{\sum_{t=1}^{T-k} E[(y_t - \bar{y})(y_{t+k} - \bar{y})]}{\sum_{t=1}^T E(y_t - \bar{y})^2} \quad (21)$$

Dapat dilihat bentuk ini simetris bahwa korelasi positif sama dengan korelasi negatif.¹⁶

UNIVERSITAS ISLAM NEGERI
ALAUDDIN
MAKASSAR

¹⁶ Mahyus Ekanda, *Analisis Ekonometrika Time Series*, Mitra Wacana Media, Jakarta, 2016, hlm.9-10 dan 92-93.

BAB III

METODE PENELITIAN

A. Jenis Penelitian

Jenis penelitian yang digunakan dalam penelitian ini adalah penelitian terapan.

B. Waktu dan Lokasi Penelitian

Waktu penelitian dimulai dari bulan januari sampai february tahun 2018. Adapun lokasi penelitian adalah Koperasi Mitra Mandiri Enrekang

C. Jenis dan Sumber Data

Data yang digunakan adalah data sekunder yaitu informasi pembayaran iuran peserta koperasi yang tertunggak pada Koperasi Mitra Mandiri Enrekang dari bulan januari 2014 sampai desember 2017.

D. Variabel dan Definisi Operasional Variabel

Variabel yang digunakan dalam penelitian ini adalah data tunggakan iuran. Data tunggakan yaitu merupakan besarnya iuran koperasi Mitra Mandiri yang mengalami penunggakan melewati batas pembayaran 27 hari.

E. Prosedur Penelitian

Adapun langkah-langkah yang akan dilakukan untuk mendapatkan tujuan penelitian sebagai berikut :

1. Uji statistik deskriptif

2. Melakukan uji stasioneritas data dalam *mean* dan *varians*.
3. Identifikasi model dalam ARIMA. Melalui plot ACF dan PACF kita dapat menentukan model ARIMA yang bisa digunakan.
4. Penentuan Parameter p, d dan q dalam ARIMA
5. Melakukan pengujian parameter model, dan beberapa asumsi residual yang harus dipenuhi antara lain :
 - a) Asumsi kenormalan dengan menggunakan statistik uji Kolmogorov Smirnov.

$$D_{hit} = \sup_x |S(x) - F_0(x)|$$

Hipotesis :

H_0 : residual berdistribusi normal

H_1 : residual tidak berdistribusi normal

Kriteria pengujian : jika $D_{hit} > D_{(1-\alpha),n}$ maka H_0 ditolak

- b) Asumsi *white noise*

$$\hat{\rho}_k = \frac{\sum_{t=1}^{T-k} E[(y_t - \bar{y})(y_{t+k} - \bar{y})]}{\sum_{t=1}^T E(y_t - \bar{y})^2}$$

Hipotesis :

H_0 : $\rho_1 = \rho_2 = \dots = \rho_K = 0$

H_1 : minimal ada satu ρ_i yang tidak sama dengan nol, $i = 1, 2, \dots, K$

Statistik uji : $Q = n(n+2) \sum_{k=1}^K \frac{\hat{\rho}_k^2}{(n-k)}$

H_0 ditolak jika nilai $Q > x^2_{(1-\alpha);(K-m)}$



BAB IV

HASIL DAN PEMBAHASAN

A. Hasil Penelitian

Beberapa elemen yang akan diproses dalam pengujian stasioneritas dengan menentukan mean (μ), variansi (σ^2), skewness (S) dan kurtosis (K). Elemen-elemen tersebut akan ditentukan diawal sebagai inputan untuk mengetahui karakteristik data, mengidentifikasi nilai untuk mengetahui normalitas data dan stasioneritas.

1. Statistik Deskriptif

Sebelum menganalisis data, terlebih dahulu dijelaskan data tunggakan pembayaran yang akan digunakan dalam penelitian ini dalam bentuk deskripsi pada Tabel 4.1 sebagai berikut :

Tabel 4.1 Statistik Deskriptif

Min	Median	Mean	Max	Sd
73892706	97287929	1026692452	161344903	18924166

Pada Tabl 4.1 di atas nilai tunggakan pembayaran koperasi di Kabupaten Enrekang yang tertinggi yaitu sebesar Rp.161344903 terjadi pada bulan Juni 2015 dan nilai tunggakan pembayara yang terendah yaitu sebesar Rp.73892706 pada bulan Juli 2017. Selama periode ada kecenderungan membentuk pola *trend* berubah-ubah. Pada periode pengamatan data tunggakan memiliki standar deviasi sebesar 18924166 dan rata-rata sebesar 1026692452.

2. Pengujian Stasioner

a) Pola Stasioner

Data yang digunakan untuk penelitian ini adalah data tunggakan iuran pembayaran anggota koperasi di wilayah Enrekang yang dimulai dari tanggal 1 Januari 2014 sampai pada tanggal 31 Desember 2017 dengan jumlah observasi 48 bulan. Berdasarkan data tersebut maka diperoleh grafik runtun waktu pada Gambar 4.1 berikut:

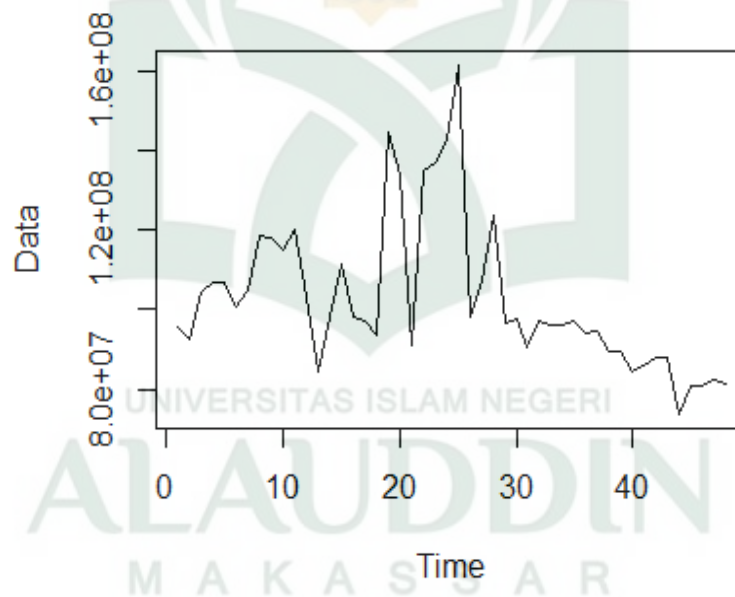

Gambar 4.1 Grafik Tunggakan

Dari Gambar 4.1 diatas dapat dilihat bahwa polatren data runtun waktu tersebut tidak stasioner, karena terdapat kenaikan atau penurunan data yang tidak stabil pada mean sebesar Rp 102.669.2452 atau fluktuasi data tidak berada pada sekitaran rata-rata yang konstan. Sebelum dilakukan penentuan model maka

dilakukan uji stasioneritas pada data tunggakan pembayaran. Stasioner merupakan kondisi dimana nilai mean dan variansi tidak mengalami perubahan dari waktu ke waktu.

Pada gambar di atas terlihat bahwa banyak data yang melewati garis batas signifikan yang merupakan garis selang batas kesignifikanan autokorelasi. Berdasarkan grafik data tunggakan tersebut dapat disimpulkan bahwa grafik data tunggakan mengalami penurunan secara signifikan yang menandakan data tunggakan tersebut belum stasioner dalam rata-rata. Karena hasil yang diperoleh dari data tunggakan belum stasioner dalam rata-rata maka langkah yang dilakukan adalah dengan *differencing*.

b) *Differencing*

Untuk menstasionerkan suatu data time series yang tidak stasioner dalam rata-rata, maka ada hal yang perlu dilakukan agar data tersebut stasioner dalam rata-rata yaitu dengan cara melakukan proses *differencing* orde pertama. Proses dalam *differencing* ini akan merubah data yang tadinya bersifat tidak stasioner menjadi data yang stasioner dan memiliki rata-rata yang konstan antar periodenya. Berdasarkan data pada lampiran 1 dapat dilihat bahwa beberapa data belum stasioner dalam rata-rata, maka dilakukan *differencing* orde pertama pada Gambar 4.2.

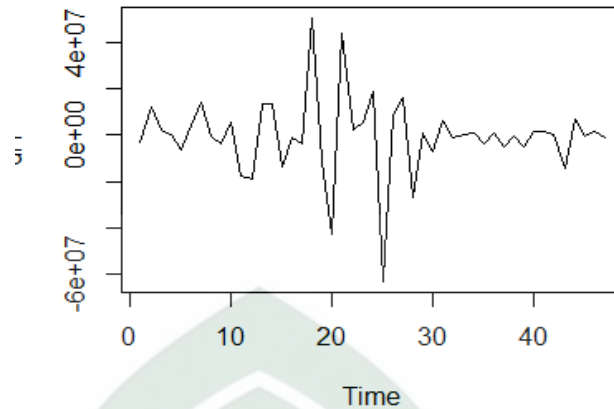

Gambar 4.2 Uji *differencing* Data Tunggalan Pembayaran

Dari Gambar 4.2 diperoleh plot data differensiasi pada data tunggalan menunjukkan bahwa data tersebut telah stasioneritas berarti bahwa terjadinya pertumbuhan dan penurunan data yang konstan dan apabila ada salah satu data yang melewati dari batas nilai rata-rata tidak mempengaruhi data yang sudah stasioner. Suatu data dapat dikatakan stasioner apabila pola data tersebut berada pada kesetimbangan disekitar nilai rata-rata yang konstan dan variansi disekitar rata-rata tersebut konstan selama waktu tertentu. Ciri data dinyatakan stasioner jika nilai rata-rata dan variansi dari data time series tersebut tidak mengalami perubahan secara sistematis sepanjang waktu atau dengan kata lain rata-rata dan variansinya konstan. Stasioner dibagi menjadi dua yaitu, pertama stasioner dalam rata-rata yaitu fluktuasi berada di sekitar suatu nilai rata-rata yang konstan yang tidak bergantung pada waktu dan variansi dari fluktuasi tersebut. Kedua Stasioner dalam variansi apabila struktur dari waktu ke waktu mempunyai fluktuasi data yang tetap atau konstan dan tidak berubah-ubah.

Selanjutnya untuk menguji kestasioneran data secara statistik maka dapat dilakukan Uji ADF Test dengan menggunakan *differencing* orde pertama dan diperoleh hasil pada Tabel 4.1.

Tabel 4.2 Uji *Augmented Dickey –Fuller* Data Tunggalan Pembayaran *Differencing* Orde Pertama

<i>Augmented Dickey-Fuller</i>	<i>T-Statistic</i>	<i>Probability</i>
	-5.5683	0.01

Dari Tabel 4.2 diperoleh nilai ADF probabilitas sebesar 0.01. Nilai ini lebih kecil dari tarafsignikan 5%. Karena nilainya lebih kecil maka H_0 ditolak yang berarti bahwa data hasil *differencing* orde pertama sudah stasioner. Maka tidak perlu lagi dilakukan *differencing* karena data telah stasioner pada orde pertama.

3. Identifikasi model dalam ARIMA

Pada Gambar 4.3 untuk melakukan tahap identifikasi model AR dan MA dari suatu data time series dapat dilakukan dengan melihat grafik yang menunjukkan nilai *Autocorrelation Function* (ACF) dan *Partial Autocorrelation Function* (PACF) pada berbagai lag.

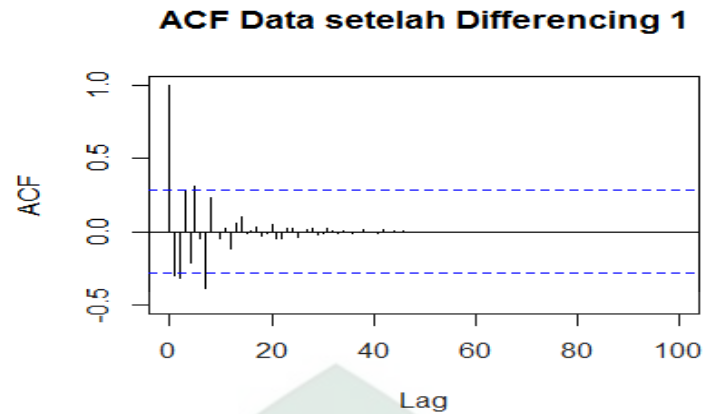

Gambar 4.3 Plot ACF Tunggalan setelah proses *differencing 1*

Dilihat dari plot data tunggalan ACF data tunggalan, menunjukkan bahwa data telah stasioner. Dari plot data tunggalan terlihat bahwa tidak ada data yang menonjol, yang berarti rata-rata dan variansi dari data telah stasioner.

Tabel 4.3 Nilai autokorelasi setelah *differencing 1*

Lag	ACF	Lag	ACF
1	-0.302	24	0.020
2	-0.321	25	-0.044
3	0.285	26	-0.004
4	-0.217	27	0.014
5	0.313	28	0.018
6	-0.048	29	-0.023
7	-0.385	30	-0.013
8	0.234	31	0.023
9	-0.004	32	0.007
10	-0.047	33	-0.016
11	0.025	34	0.009

Lag	ACF	Lag	ACF
12	-0.116	35	-0.007
13	0.057	36	-0.013
14	0.098	37	-0.001
15	-0.013	38	0.012
16	0.000	39	0.000
17	0.033	40	-0.003
18	-0.030	41	-0.012
19	-0.010	42	0.010
20	0.046	43	-0.001
21	-0.049	44	0.001
22	-0.045	45	-0.001
23	0.021	46	0.000

Dari tabel di atas dapat dilihat pergerakan lagnya dimana lagnya melewati batas garis biru pada lag 3 dan kemudian turun drastis pada lag selanjutnya.

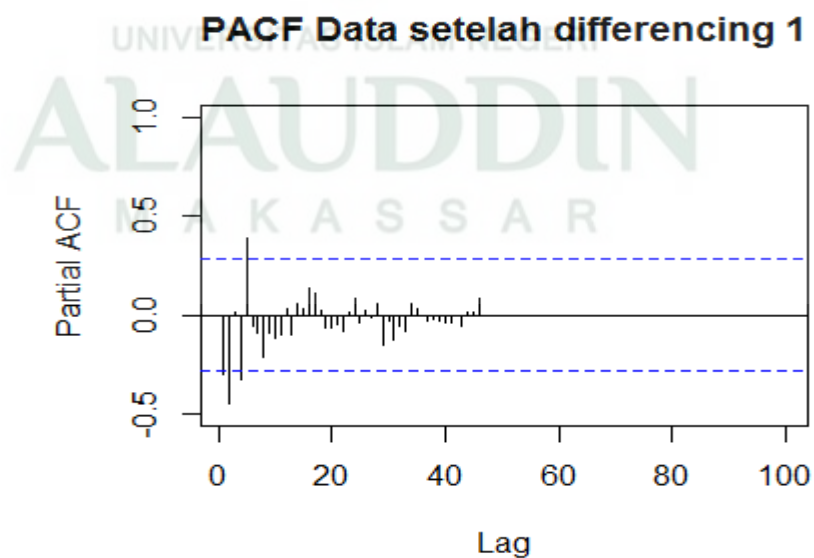

Gambar 4.3 Plot PACF Tunggalan setelah proses *differencing* 1

Tabel 4.4 Nilai autokorelasi setelah differencing 1

Lag	PACF	Lag	PACF
1	-0.302	24	0.084
2	-0.453	25	-0.037
3	0.010	26	0.019
4	-0.324	27	-0.016
5	0.386	28	0.005
6	-0.061	29	-0.149
7	-0.089	30	-0.033
8	-0.210	31	-0.127
9	-0.089	32	-0.053
10	-0.117	33	-0.084
11	-0.097	34	0.057
12	0.029	35	0.034
13	-0.101	36	-0.004
14	0.056	37	-0.031
15	0.031	38	-0.026
16	0.140	39	-0.027
17	0.107	40	-0.039
18	0.026	41	-0.040
19	-0.065	42	-0.003
20	-0.067	43	-0.056

Lag	PACF	Lag	PACF
21	-0.046	44	0.010
22	-0.084	45	0.009
23	0.009	46	0.085

Pada tabel di atas dapat dilihat bahwa ada beberapa lag yang tidak signifikan atau keluar dari batas signifikan yaitu sampai pada lag 4, yang kemudian mengalami dies down atau menurun seiring bertambah lagnya.

Berdasarkan plot ACF dan PACF di atas dapat dilihat bahwa setiap lagnya turun secara eksponensial menuju nol. Maka kedua model pola tersebut membentuk model sementara adalah ARIMA (3,1,4) nilai d didapatkan pada tahap sebelumnya yaitu dengan melakukan differencing orde pertama agar data stasioner. Model ARIMA sementara adalah sebagai berikut:

$$AR(1) = \phi_1 y_{t-1} + \phi_2 y_{t-2} + \phi_3 y_{t-3} + \phi_4 y_{t-4}$$

$$MA(1) = \theta_1 \varepsilon_{t-1} - \theta_2 \varepsilon_{t-2} - \theta_3 \varepsilon_{t-3} - \theta_4 \varepsilon_{t-4}$$

Model ARIMA (2,1,2)

$$y = \phi + \phi_2 y_{t-2} - \varepsilon_t - \theta_2 \varepsilon_{t-2}$$

Jadi berdasarkan plot ACF dan PACF maka estimasi modelnya adalah model ARIMA (3,1,4), ARIMA (3,1,3), ARIMA (3,1,2), ARIMA (3,1,1), ARIMA (2,1,4), ARIMA (2,1,3), ARIMA (2,1,2), ARIMA (2,1,1), ARIMA (1,1,4), ARIMA (1,1,3), ARIMA (1,1,2), dan ARIMA (1,1,1).

4. Estimasi Model ARIMA

Setelah mengidentifikasi model ARIMA, langkah selanjutnya adalah mengestimasi model. Pada tahap ini dilakukan pengujian kelayakan model dengan mencari model terbaik dengan melihat nilai yang terkecil. Estimasi dari model ARIMA ditunjukkan pada Tabel 4.2.

Tabel 4.5 Estimasi Model ARIMA

MODEL	PARAMETER	ESTIMASI	S.E	LOG LIKELIHOOD	AIC
ARIMA (3,1,4)	AR 1	-1.3805	0.5861	-823.11	1662.22
	AR 2	-0.7215	0.6097		
	AR 3	-0.0157	0.3492		
	MA 1	0.1800	0.6006		
	MA 2	-1.2376	0.3213		
	MA 3	-0.3649	0.5635		
	MA 4	0.4517	0.2819		
ARIMA (3,1,3)	AR 1	-0.3493	0	-824.28	1662.56
	AR 2	0.0227	0		
	AR 3	0.2547	0		
	MA 1	-0.8962	0		
	MA 2	-0.6708	0.1080		
	MA 3	0.5876	0		
ARIMA (3,1,2)	AR 1	-1.0375	0.1884	-844.8	1661.59
	AR 2	-0.6336	0.1980		
	AR 3	-0.0940	0.1667		
	MA 1	-0.1829	0.1473		
	MA 2	-0.8171	0.1371		
ARIMA (3,1,1)	AR 1	-0.4037	0.1490	-827.5	1664.99
	AR 2	-0.4136	0.1457		
	AR 3	0.0302	0.1459		
	MA 1	1.0000	0.1131		
ARIMA (2,1,4)	AR 1	-0.6560	0.3188	-823.99	1661.97
	AR 2	-0.0847	0.2389		
	MA 1	-1.2432	0.2983		
	MA 2	-0.1383	0.3060		
	MA 3	0.8664	0.2679		
	MA 4	0.4849	0.1995		

MODEL	PARAMETER	ESTIMASI	S.E	LOG LIKELIHOOD	AIC
ARIMA (2,1,3)	AR 1	-0.7339	0.2230	-824.34	1660.69
	AR 2	-0.3602	0.2033		
	MA 1	-0.5513	0.3315		
	MA 2	-0.7716	0.1651		
	MA 3	0.3233	0.2319		
ARIMA(2,1,2)	AR 1	-0.9630	0.1362	-824.96	1659.92
	AR 2	-0.5447	0.1193		
	MA 1	-0.2133	0.1389		
	MA 2	0.7867	0.1293		
ARIMA (2,1,1)	AR 1	-0.4183	0.1312	-827.52	1663.04
	AR 2	-0.4276	0.1289		
	MA 1	-1.0000	0.1258		
ARIMA (1,1,4)	AR 1	-0.0026	0.2749	-824.05	1660.09
	MA 1	-1.2950	0.2441		
	MA 2	-0.1234	0.2924		
	MA 3	0.9319	0.1862		
	MA 4	-0.5133	0.1760		
ARIMA (1,1,3)	AR 1	-0.4693	0.1792	-825.54	1661.09
	MA 1	-0.7532	0.1596		
	MA 2	-0.8005	0.1291		
	MA 3	0.5804	0.1184		
ARIMA (1,1,2)	AR 1	0.1592	0.2685	-829.43	1666.87
	MA 1	-1.6305	0.2107		
	MA 2	0.6422	0.2107		
ARIMA (1,1,1)	AR 1	-0.2810	0.1398	-832.28	1670.56
	MA 2	-1.0000	0.0661		

Sebagaimana yang ditampilkan model, nilai AIC yang terkecil pada ARIMA (2,1,2) dengan nilai 1659.92. Untuk pengujian estimasi parameter dari model tersebut dapat dilihat dari nilai *T-Statistic* kemudian dibandingkan dengan nilai *T tabel* dimana diperoleh *T tabel* dengan df 48 dan α 0.05 maka nilai *T tabel* 2.01 dan kemudian dibandingkan dengan nilai *T hitung* sebesar -827.52 maka dapat disimpulkan bahwa $|T_{hitung}| > T_{tabel}$ atau $|-827.52| > 1.67711$ maka kesimpulannya adalah H_0 ditolak yang berarti parameter tersebut cukup signifikan

dan masuk kedalam model ARIMA (2,1,2). Berdasarkan hasil estimasi model maka diperoleh model terbaik yaitu ARIMA (2, 1, 2) dan cocok digunakan untuk proses peramalan selanjutnya.

5. Menggunakan model terbaik untuk peramalan

Model yang diperoleh dari tahap estimasi parameter akan digunakan untuk melakukan peramalan dengan menghasilkan peramalan 12 bulan kedepan.

Tabel 4.6 Hasil Peramalan

Bulan Ke-	Peramalan	Lawer	High
49	Rp 81.477.420	Rp 51.478.294	Rp 111.476.547
50	Rp 81.477.420	Rp 48.879.870	Rp 114.074.971
51	Rp 81.477.420	Rp 46.473.806	Rp 116.481.034
52	Rp 81.477.420	Rp 44.222.814	Rp 118.732.027
53	Rp 81.477.420	Rp 42.100.290	Rp 120.854.550
54	Rp 81.477.420	Rp 40.064.466	Rp 122.868.374
55	Rp 81.477.420	Rp 38.166.178	Rp 124.788.663
56	Rp 81.477.420	Rp 36.327.487	Rp 126.627.353
57	Rp 81.477.420	Rp 34.560.801	Rp 128.394.039
58	Rp 81.477.420	Rp 32.858.269	Rp 130.096.571
59	Rp 81.477.420	Rp 31.213.372	Rp 131.741.468
60	Rp 81.477.420	Rp 29.620.625	Rp 133.334.216

Dari model terbaik yang diperoleh dan dilakukan peramalan 12 periode kedepan diperoleh nilai peramalan yaitu Rp 81.477.420 yang cenderung konstan. Pada periode 49 yang memiliki batas bawah nilai peramalan Rp 51.478.294 dan

memiliki batas atas sebesar Rp 111.476.547, untuk periode 50 nilai batas bawah peramalan Rp 48.879.870 dan batas atas nilai peramalan Rp 114.074.971. Adapun maksud dari batas-batas tersebut yaitu nilai peramalan berada pada batas tersebut.

B. Pembahasan

Data yang digunakan dalam penelitian ini data pembayaran iuran koperasi yang tertunggak selama tanggal 1 Januari 2014 sampai pada tanggal 31 Desember 2017 dengan jumlah observasinya adalah 48 observasi. Langkah pertama plot data tunggakan dapat dilihat pada Grafik 4.1 hasil plot data menggunakan program rstudio menunjukkan data time series yang dihasilkan belum stasioner. Dimana terlihat pergerakan pola data tunggakan mengalami kenaikan seiring berjalannya waktu, hal ini disebabkan karena semakin tingginya permintaan pinjaman.

Berdasarkan pada Gambar 4.1 terlihat bahwa pergerakan datanya tidak konstan terhadap rata-rata, dari nilai autokorelasi diperoleh kesimpulan bahwa data tersebut tidak stasioner dalam rata-rata maka perlu dilakukan proses differencing orde pertama agar data tunggakan pembayaran iuran koperasi stasioner. Setelah dilakukan differencing orde pertama maka dilakukan uji ADF untuk melihat apakah data yang telah di *defferencing* orde pertama sudah stasioner. Dari Tabel 4.1 diperoleh nilai ADF Probalitas sebesar 0.01. nilai ini lebih kecil dari taraf signifikan 5%. Karena nilainya lebih kecil maka H_0 ditolak yang berarti bahwa data hasil *differencing* orde pertama sudah stasioner.

Untuk melakukan tahap identifikasi model AR dan MA dari data *time series* dapat dilakukan dengan melihat plot ACF dan PACF. Hasil dari plot ACF setelah *differencing* orde pertama yaitu lagnya terpotong pada lag 3 dan plot

PACF setelah *differencing* orde pertama lagnya terpotong pada lag 4 maka estimasi model yang dapat dibuat yaitu (3,1,4). Untuk pemilihan model terbaik dapat dilihat dari nilai AIC terkecil maka diperoleh model terbainya adalah model ARIMA (2,1,2).

Pada Tabel 4.6 yang menunjukkan hasil peramalan, dengan menggunakan model terbaik dari ARIMA (2,1,2) selama 12 bulan berikutnya yang ditandai dengan nilai permalan yang konstan untuk periode bulan ke-1 sampai pada periode bulan ke-12 dengan nilai peramalannya yaitu sebesar Rp 81.477.420. Nilai ini cenderung turun dari nilai sebelumnya.



BAB V

KESIMPULAN

A. Kesimpulan

Berdasarkan dari hasil yang diperoleh merujuk pada rumusan masalah maka dapat disimpulkan bahwa nilai peramalan pembayaran iuran peserta koperasi yang tertunggak pada koperasi Mitra Niaga Mandiri di Kabupaten Enrekang diperoleh hasil peramalan Rp 81.477.420 dalam 12 periode selanjutnya, dengan tiap periodenya memiliki batas bawah dan batas atas nilai peramalanya.

Tabel Peramalan Untuk 12 Kedepan

Bulan Ke-	Peramalan	Lawer	High
49	Rp 81.477.420	Rp 51.478.294	Rp 111.476.547
50	Rp 81.477.420	Rp 48.879.870	Rp 114.074.971
51	Rp 81.477.420	Rp 46.473.806	Rp 116.481.034
52	Rp 81.477.420	Rp 44.222.814	Rp 118.732.027
53	Rp 81.477.420	Rp 42.100.290	Rp 120.854.550
54	Rp 81.477.420	Rp 40.064.466	Rp 122.868.374
55	Rp 81.477.420	Rp 38.166.178	Rp 124.788.663
56	Rp 81.477.420	Rp 36.327.487	Rp 126.627.353
57	Rp 81.477.420	Rp 34.560.801	Rp 128.394.039
58	Rp 81.477.420	Rp 32.858.269	Rp 130.096.571
59	Rp 81.477.420	Rp 31.213.372	Rp 131.741.468

Bulan Ke-	Peramalan	Lawer	High
60	Rp 81.477.420	Rp 29.620.625	Rp 133.334.216

B. Saran

Adapun saran untuk pembaca yang tertarik untuk melakukan penelitian mengenai peramalan time series, dapat menggunakan model lain.



DAFTAR PUSTAKA

- Agama departemen RI, Al-Qur'an dan Terjemahannya, PT. Sygma Examedia Arkanleema, Bandung, 2007, hlm.47.
- Aji, Aditya Wahyu, "*Evaluasi Pengawasan Pinjaman Modal Kerja Guna Menekan Terjadinya Penunggakan Pinjaman*", Universitas Brawijaya, Malang, 2013, hlm.5
- Ariesta, Dkk, "*Pengaruh Jumlah Anggota dan Simpanan Anggota Terhadap Peningkatan Hasil (SHU) Pada PKP-RP*", Pusat Koperasi Pegawai Republik Indonesia Sumatra Barat.
- Cryer, D. Jonathan, *Time Series Analysis*, Springer, Iowa City, 2008, hal.201-202.
- Desvina, Pani, Ari Dkk, "*Penerapan Metode Box-Jenkins dalam Meramalkan Indeks Harga Konsumen di Kota Pekanbaru*", UIN Sultan Syarif Kasim Riau, Pekanbaru, vol.1, no.1, 2015.
- Ekanda, Mahyus, "*Analisis Ekonometrika Time Serie*"s, Mitra Wacana Media, Jakarta, 2016, hlm.9-10dan92-93.
- Khair, Aulia, Skripsi: "*Peramalan Beban Listrik Jangka Pendek Menggunakan Kombinasi Metode ARIMA dengan Regresi Linear Antara Suhu dan Daya Listrik*", UI, Depok, 2011, hal.18-19.
- Lestari, Nofinda, dkk, "*Peramalan Kunjungan Wisata dengan Pendekatan Model SARIMA*", ITS, Surabaya, 2012, vol.1, no.1.
- Palupi, Astri Ken, "*Pengaruh Ukuran Koperasi dan Jenis Koperasi Terhadap Kualitas Sistem Pengendalian Intern*", UNDIP, Purwokerto, hlm.7
- Purnomo, Satya, Febi "*Penggunaan Metode ARIMA Untuk Perkiraan Beban Konsumsi Listrik Jangka Pendek*", UN Semarang, Semarang, 2015, hal.28.
- Pratama, Ardian, Ricky, "*Peramalan Beban Listrik Jangka Panjang Provinsi di Yogyakarta Menggunakan Neural Network Backpropagation*", UN Surabaya, Surabaya, vol.5, no.3, 2015.
- Rusmawti, "*Tinjaun Yuridis Penyelamatan dan Penyelesaian Kredit Macet*", Lampung.
- Samsiah, Nur, Dewi, Skripsi: "*Analisis Data Runtun Waktu Menggunakan Model ARIMA*", UIN Sunan Kalijaga, Yogyakarta, 2008, hal.18-19.

- Syarfi, Aziz, *“Penerapan Metode ARIMA Untuk Peramalan Pengunjung Perpustakaan UIN Suska Riau”* UIN Sultan Syarif Kasim Riau, Pekanbaru, 2017.
- Tauryawati, Lista, Mey, Dkk, *“Perbandingan Metode Fuzzy Time Series Cheng dan Metode Box-Jenkins Untuk memprediksi IHSG”*, ITS, Surabaya, 2014, vol.3, no.2.
- Ukhra, Ul, Annisa, *“Pemodelan dan Peramalan data Deret Waktu Dengan Metode seasonal ARIMA”*, UNAND, Padang, 2011, hal.59.



LAMPIRAN





KEMENTERIAN AGAMA
UNIVERSITAS ISLAM NEGERI (UIN) ALAUDDIN MAKASSAR
FAKULTAS SAINS & TEKNOLOGI

Kampus I: Jl. Sultan Alauddin No.63 Telp. 864924 (Fax 864923)
Kampus II: Jl. H. M. Yasin Limpo No.36, Romang Palong-Gowa telp.1500363
(0411)841879 Fax (0411) 8221400

Makassar, 12 Januari 2018

Nomor : 146 /Un.6/FST/PP.00.9/01/2018
Sifat : Penting
Lamp :-
Hal : Izin Penelitian
Untuk Menyusun Skripsi

Kepada Yth
Ketua Keporasi Simpan Pinjam X
Kab.Enrekang

Di-
Tempat

Assalamu Alaikum Wr. Wb.

Dengan hormat kami sampaikan, bahwa mahasiswa UIN Alauddin Makassar yang
tersebut namanya di bawah ini:

Nama : Rismawati Baharuddin
NIM : 60600112024
Semester : XI
Fakultas : Sains & Teknologi UIN Alauddin Makassar
Jurusan : Matematika
Pembimbing : 1. Inwan, S.Si., M.Si.
2. Khaliah Nurtadiah, S.Si., M.Si.

Bermaksud melakukan penelitian dalam rangka penyusunan Skripsi berjudul
"Peramalan luran Peserta Koperasi yang Tertunggak dengan Menggunakan Model
ARIMA dan Jaringan Saraf Tiruan pada Koperasi Simpan Pinjam X di Kabupaten
Enrekang.

Untuk maksud tersebut kami mengharapkan kiranya kepada mahasiswa yang
bersangkutan diberi izin untuk penelitian di Koperasi Simpan Pinjam X di Kabupaten
Enrekang".

Demikian harapan kami, atas perhatian dan kerjasamanya kami ucapkan terima kasih

Wassalam
Dekan
Prof. Dr. H. Arifuddin, M. Ag.
NIP. 19691205 19933 1 001

Tembusan:

1. Ketua Prodi/Jurusan Matematika Fak. Sainstek UIN Alauddin
2. Arsip



KSP MITRA NIAGA MANDIRI CABANG ENREKANG

Jl. Gunung Kuning/Korupiki Pasar Suku Kac. Ate. Kab. Enrekang 91754 Telp. 08133279030

Hal : Balasan

Kepada YTH,
Dekan Fakultas Sains & Teknologi
Universitas Islam Negeri (UIN) Makassar
Bapak Prof. Dr. H. Arifuddin, M. Ag.

Di Tempat.

Dengan hormat,

Yang bertanda tangan dibawah ini :

Nama : Akbar
Jabatan : Kepala Cabang

Menerangkan bahwa,

Nama : Rismawati Baharuddin
NIM : 60600112024
Jurusan : Matematika
Universitas : Universitas Islam Negeri (UIN) Makassar

Telah kami setuju untuk mengadakan penelitian di kantor kami KSP, Mitra Niaga Mandiri Cabang Enrekang dengan judul :

"Peramalan luran Peserta Koperasi yang Tertunggak dengan Menggunakan Model Arima dan Jaringan Saraf Tiruan pada Koperasi Simpan Pinjam Mitra Niaga Mandiri Cabang Enrekang"

Demikian surat ini kami sampaikan dan atas kerja samanya kami mengucapkan terima kasih.

Enrekang, 26 Januari 2018
KSP. Mitra Niaga Mandiri

AKBAR

LAMPIRAN 1

Data Tunggakan Pembayaran Iuran Peserta Koperasi periode 1 Januari 2014 sampai pada tanggal 31 Desember 2017

Tunggakan Pada Tahun 2014

No.	Bulan	Jumlah Tunggakan
1.	Januari	RP.95.525.825
2.	Februari	RP.92.414.865
3.	Maret	RP.104.408.317
4.	April	RP.106.885.833
5.	Mei	RP.107.106.942
6.	Juni	RP.100.826.478
7.	Juli	RP.104.804.583
8.	Agustus	RP.118.740.183
9.	September	RP.118.264.305
10.	Oktober	RP.114.817.635
11.	November	RP.120.330.329
12.	Desember	RP.103.062.565

Tunggakan Pada Tahun 2015

No.	Bulan	Jumlah Tunggakan
1.	Januari	RP.84.425.912

2.	Februari	RP.97.955.057
3.	Maret	RP.111.288.678
4.	April	RP.97.963.956
5.	Mei	RP.97.258.333
6.	Juni	RP.93.703.123
7.	Juli	RP.144.381.873
8.	Agustus	RP.133.658.009
9.	September	RP.90.857.087
10.	Oktober	RP.135.013.123
11.	November	RP.137.006.456
12.	Desember	RP.142.653.123

Tunggakan Pada Tahun 2016

No.	Bulan	Jumlah Tunggakan
1.	Januari	RP.161.344.903
2.	Februari	RP.98.188.333
3.	Maret	RP.107.435.774
4.	April	RP.123.560.434
5.	Mei	RP.96.569.123
6.	Juni	RP.97.535.797
7.	Juli	RP.90.575.551
8.	Agustus	RP.97.145.833

9.	September	RP.95.987.098
10.	Oktober	RP.96.310.833
11.	November	RP.97.317.525
12.	Desember	RP.93.879.654

Tunggakan Pada Tahun 2017

No.	Bulan	Jumlah Tunggakan
1.	Januari	RP.94.576.873
2.	Februari	RP.89.743.706
3.	Maret	RP.89.542.706
4.	April	RP.84.505.206
5.	Mei	RP.86.207.706
6.	Juni	RP.87.984.373
7.	Juli	RP.88.188.333
8.	Agustus	RP.73.892.706
9.	September	RP.81.050.833
10.	Oktober	RP.80.805.833
11.	November	RP.82.193.333
12.	Desember	RP.81.245.643

LAMPIRAN 2

Program R

```
DT<-read.csv(file.choose())
```

```
plot.ts(DT$Data)
```

```
#differencing
```

```
library(tseries)
```

```
df1=diff(DT$Data)
```

```
plot.ts(df1)
```

```
#uji ADF
```

```
adf.test(df1)
```

```
#plot ACF dan PACF data Differencing 1
```

```
acf.df1=acf(df1, main="ACF Data setelah Differencing
```

```
1",lag.max="100",ylim=c(-0.5,1))
```

```
acf.df1
```

```
pacf.df1=pacf(df1, main="PACF Data setelah Differencing 1",lag.max =
```

```
"100",ylim=c(-0.5,1))
```

```
pacf.df1
```

model1=arima(df1,order=c(3,1,4))

model1

model2=arima(df1,order=c(3,1,3))

model2

model3=arima(df1,order=c(3,1,2))

model3

model4=arima(df1,order=c(3,1,1))

model4

model5=arima(df1,order=c(2,1,4))

model5

model6=arima(df1,order=c(2,1,3))

model6

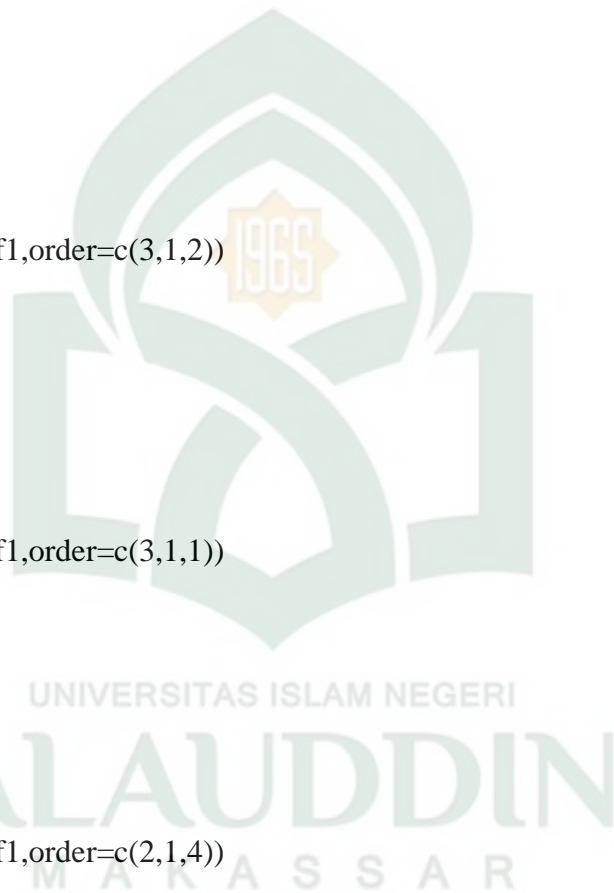

model7=arima(df1,order=c(2,1,2))

model7

model8=arima(df1,order=c(2,1,1))

model8

model9=arima(df1,order=c(1,1,4))

model9

model10=arima(df1,order=c(1,1,3))

model10

model11=arima(df1,order=c(1,1,2))

model11

model12=arima(df1,order=c(1,1,1))



model12

forecast<-forecast(model7, 12, level=95)

forecast

LAMPIRAN 3

Output

Uji akar unit data DF1

```
Augmented Dickey-Fuller
Test

data: df1
Dickey-Fuller = -5.5683,
Lag order = 3, p-value =
0.01
alternative hypothesis: stationary
```

Estimasi Model ARIMA

1. ARIMA (3,1,4)

```
> model1=arima(df1,order=c(3,1,4))
> model1

Call:
arima(x = df1, order = c(3, 1, 4))

Coefficients:
      ar1      ar2      ar3
-1.3805 -0.7215 -0.0157
s.e.    0.5861  0.6097  0.3492
      ma1      ma2      ma3
 0.1800 -1.2376 -0.3649
s.e.    0.6006  0.3213  0.5635
      ma4
 0.4517
s.e.    0.2819

sigma^2 estimated as 1.786e+14: log likelihood = -823.11, aic = 1662.22
```

2. ARIMA (3,1,3)

```
> model2=arima(df1,order=c(3,1,3))
> model2

Call:
arima(x = df1, order = c(3, 1, 3))

Coefficients:
      ar1      ar2      ar3      ma1      ma2      ma3
-0.3493  0.0227  0.2547 -0.8962 -0.6708  0.5876
s.e.      NaN      NaN      NaN      NaN      0.1080      NaN

sigma^2 estimated as 1.918e+14: log likelihood = -824.28, aic = 1662.56
```

3. ARIMA (3,1,2)

```
> model3=arima(df1,order=c(3,1,2))
> model3

Call:
arima(x = df1, order = c(3, 1, 2))

Coefficients:
      ar1      ar2      ar3      ma1      ma2
-1.0375 -0.6336 -0.0940 -0.1829 -0.8171
s.e.    0.1884  0.1980  0.1667  0.1473  0.1373

sigma^2 estimated as 1.939e+14: log likelihood = -824.8, aic = 1661.59
```

4. ARIMA (3,1,1)

```
> model4=arima(df1,order=c(3,1,1))
> model4

Call:
arima(x = df1, order = c(3, 1, 1))

Coefficients:
      ar1      ar2      ar3      ma1
-0.4037 -0.4136  0.0302 -1.0000
s.e.    0.1490  0.1457  0.1459  0.1131

sigma^2 estimated as 2.192e+14: log likelihood = -827.5, aic = 1664.99
```

5. ARIMA (2,1,4)

```
> model5=arima(df1,order=c(2,1,4))
> model5

Call:
arima(x = df1, order = c(2, 1, 4))

Coefficients:
      ar1      ar2      ma1      ma2      ma3      ma4
-0.0560 -0.0847 -1.2432 -0.1383  0.8664 -0.4849
s.e.    0.3188  0.2389  0.2938  0.3060  0.2679  0.1995

sigma^2 estimated as 1.873e+14:  log likelihood = -823.99,  aic = 1661.97
```

6. ARIMA (2,1,3)

```
> model6=arima(df1,order=c(2,1,3))
> model6

Call:
arima(x = df1, order = c(2, 1, 3))

Coefficients:
      ar1      ar2      ma1      ma2      ma3
-0.7339 -0.3602 -0.5513 -0.7716  0.3233
s.e.    0.2230  0.2033  0.3315  0.1651  0.2319

sigma^2 estimated as 1.884e+14:  log likelihood = -824.34,  aic = 1661.97
```

7. ARIMA (2,1,2)

```
> model7=arima(df1,order=c(2,1,2))
> model7

Call:
arima(x = df1, order = c(2, 1, 2))

Coefficients:
      ar1      ar2      ma1      ma2
-0.9630 -0.5447 -0.2133 -0.7867
s.e.    0.1362  0.1193  0.1389  0.1293

sigma^2 estimated as 1.959e+14:  log likelihood = -824.96,  aic = 1661.97
```

8. ARIMA (2,1,1)

```
> model8=arima(df1,order=c(2,1,1))
> model8

Call:
arima(x = df1, order = c(2, 1, 1))

Coefficients:
      ar1      ar2      ma1
 -0.4183 -0.4276 -1.0000
s.e.    0.1312  0.1289  0.1258

sigma^2 estimated as 2.191e+14:  log likelihood = -827.52,  aic = 1663.04
~ |
```

9. ARIMA (1,1,4)

```
> model9=arima(df1,order=c(1,1,4))
> model9

Call:
arima(x = df1, order = c(1, 1, 4))

Coefficients:
      ar1      ma1      ma2      ma3      ma4
 -0.0026 -1.2950 -0.1234  0.9319 -0.5133
s.e.    0.2749  0.2441  0.2924  0.1862  0.1760

sigma^2 estimated as 1.884e+14:  log likelihood = -824.05,  aic = 1660.09
~ |
```

10. ARIMA (1,1,3)

```
> model10=arima(df1,order=c(1,1,3))
> model10

Call:
arima(x = df1, order = c(1, 1, 3))

Coefficients:
      ar1      ma1      ma2      ma3
 -0.4693 -0.7532 -0.8005  0.5804
s.e.    0.1792  0.1596  0.1291  0.1184

sigma^2 estimated as 2.035e+14:  log likelihood = -825.54,  aic = 1661.09
~ |
```

11. ARIMA (1,1,2)

```
> model11=arima(df1,order=c(1,1,2))
> model11

Call:
arima(x = df1, order = c(1, 1, 2))

Coefficients:
      ar1      ma1      ma2
    0.1592 -1.6305  0.6422
s.e.  0.2685  0.2107  0.2107

sigma^2 estimated as 2.423e+14:  log likelihood = -829.43,  aic = 1666.87
```

12. ARIMA (1,1,1)

```
> model12=arima(df1,order=c(1,1,1))
> model12

Call:
arima(x = df1, order = c(1, 1, 1))

Coefficients:
      ar1      ma1
   -0.2810  -1.0000
s.e.  0.1398  0.0661

sigma^2 estimated as 2.762e+14:  log likelihood = -832.28,  aic = 1670.56
```

LAMPIRAN 4

Peramalan Data Tunggal untuk 12 Bulan Kedepan

Hasil Peramalan

	Point Forecast	Lo 95	Hi 95
49	81477420	51478294	111476547
50	81477420	48879870	114074971
51	81477420	46473806	116481034
52	81477420	44222814	118732027
53	81477420	42100290	120854550
54	81477420	40086466	122868374
55	81477420	38166178	124788663
56	81477420	36327487	126627353
57	81477420	34560801	128394039
58	81477420	32858269	130096571
59	81477420	31213372	131741468
60	81477420	29620625	133334216



**TIM VALIDASI PROGRAM STUDI
MATEMATIKA**

**Fakultas Sains dan Teknologi
Universitas Islam Negeri Alauddin Makassar**

Kampus II : Jalan Sultan Alauddin No. 36, Romang Polong, Gowa. Telp:(0411) 8221400

**SURAT KETERANGAN
VALIDASI PENILAIAN KELAYAKAN DAN SUBSTANSI PROGRAM**

No : **17**/ val / m / 358_2019

Yang bertanda tangan di bawah ini Tim Validasi penilaian kelayakan dan substansi program mahasiswa Jurusan Matematika, Fakultas Sains dan Teknologi, Universitas Islam Negeri Alauddin Makassar menerangkan bahwa karya ilmiah Mahasiswa/ Instansi terkait :

Nama : Rismawati Baharuddin
Nim : 60600112024
Judul Karya ilmiah : **“Peramalan Pemabayaran Iuran Peserta Koperasi Yang Tertunggak Dengan Menggunakan Metode ARIMA Pada Koperasi Mitra Niaga Mandiri di Kabupaten Enrekang”**

Berdasarkan hasil penelitian kelayakan dan substansi program mahasiswa bersangkutan dengan ini dinyatakan Valid.

Demikian surat keterangan ini dibuat untuk digunakan sebagaimana mestinya.

Gowa, 07 Agustus 2019

Kepala TIM Validasi
Program Studi Matematika

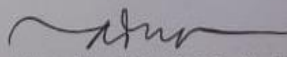
Adnan Sauddin, S. Pd., M. Si



TIM VALIDASI PROGRAM STUDI MATEMATIKA

Fakultas Sains dan Teknologi

Universitas Islam Negeri Alauddin Makassar

Kampus II : Jalan Sultan Alauddin No. 36, Romang Polong, Gowa. Telp:(0411) 8221400

A. Data Tunggalan Pembayaran Iuran Peserta Koperasi periode 1 Januari 2014 sampai pada tanggal 31 Desember 2017

Tunggalan Pada Tahun 2014

No.	Bulan	Jumlah Tunggalan
1.	Januari	RP.95.525.825
2.	Februari	RP.92.414.865
3.	Maret	RP.104.408.317
4.	April	RP.106.885.833
5.	Mei	RP.107.106.942
6.	Juni	RP.100.826.478
7.	Juli	RP.104.804.583
8.	Agustus	RP.118.740.183
9.	September	RP.118.264.305
10.	Oktober	RP.114.817.635
11.	November	RP.120.330.329
12.	Desember	RP.103.062.565

Tunggalan Pada Tahun 2015

No.	Bulan	Jumlah Tunggalan
1.	Januari	RP.84.425.912
2.	Februari	RP.97.955.057
3.	Maret	RP.111.288.678
4.	April	RP.97.963.956
5.	Mei	RP.97.258.333
6.	Juni	RP.93.703.123
7.	Juli	RP.144.381.873
8.	Agustus	RP.133.658.009
9.	September	RP.90.857.087
10.	Oktober	RP.135.013.123
11.	November	RP.137.006.456
12.	Desember	RP.142.653.123



TIM VALIDASI PROGRAM STUDI MATEMATIKA

Fakultas Sains dan Teknologi

Universitas Islam Negeri Alauddin Makassar

Kampus II : Jalan Sultan Alauddin No. 36, Romang Polong, Gowa. Telp:(0411) 8221400

Tunggakan Pada Tahun 2016

No.	Bulan	Jumlah Tunggakan
1.	Januari	RP.161.344.903
2.	Februari	RP.98.188.333
3.	Maret	RP.107.435.774
4.	April	RP.123.560.434
5.	Mei	RP.96.569.123
6.	Juni	RP.97.535.797
7.	Juli	RP.90.575.551
8.	Agustus	RP.97.145.833
9.	September	RP.95.987.098
10.	Oktober	RP.96.310.833
11.	November	RP.97.317.525
12.	Desember	RP.93.879.654

Tunggakan Pada Tahun 2017

No.	Bulan	Jumlah Tunggakan
1.	Januari	RP.94.576.873
2.	Februari	RP.89.743.706
3.	Maret	RP.89.542.706
4.	April	RP.84.505.206
5.	Mei	RP.86.207.706
6.	Juni	RP.87.984.373
7.	Juli	RP.88.188.333
8.	Agustus	RP.73.892.706
9.	September	RP.81.050.833
10.	Oktober	RP.80.805.833
11.	November	RP.82.193.333
12.	Desember	RP.81.245.643



TIM VALIDASI PROGRAM STUDI MATEMATIKA

Fakultas Sains dan Teknologi

Universitas Islam Negeri Alauddin Makassar

Kampus II : Jalan Sultan Alauddin No. 36, Romang Polong, Gowa. Telp:(0411) 8221400

B. Program Dan Output

> Program R

```
DT<-read.csv(file.choose())
plot.ts(DT$Data)
#differencing
library(tseries)
df1=diff(DT$Data)
plot.ts(df1)
#uji ADF
adf.test(df1)
#plot ACF dan PACF data Differencing 1
acf.df1=acf(df1, main="ACF Data setelah Differencing 1",lag.max="100",ylim=c(-0.5,1))
acf.df1
pacf.df1=pacf(df1, main="PACF Data setelah Differencing 1",lag.max="100",ylim=c(-0.5,1))
pacf.df1

model1=arima(df1,order=c(3,1,4))
model1

model2=arima(df1,order=c(3,1,3))
model2

model3=arima(df1,order=c(3,1,2))
model3

model4=arima(df1,order=c(3,1,1))
model4

model5=arima(df1,order=c(2,1,4))
model5

model6=arima(df1,order=c(2,1,3))
model6
```



TIM VALIDASI PROGRAM STUDI MATEMATIKA

Fakultas Sains dan Teknologi

Universitas Islam Negeri Alauddin Makassar

Kampus II : Jalan Sultan Alauddin No. 36, Romang Polong, Gowa. Telp:(0411) 8221400

Estimasi Model ARIMA

1. ARIMA (3,1,4)

```
> model1=arima(df1,order=c(3,1,4))  
> model1
```

```
Call:  
arima(x = df1, order = c(3, 1, 4))
```

```
Coefficients:  
      ar1      ar2      ar3  
s.e. -1.3805 -0.7215 -0.0157  
      ma1      ma2      ma3  
s.e.  0.5861  0.6097  0.3492  
      ma4  
s.e.  0.1800 -1.2376 -0.3649  
      ma4  
s.e.  0.6006  0.3213  0.5635  
      ma4  
s.e.  0.4517  
s.e.  0.2819
```

```
sigma^2 estimated as 1.786e+14: log likelihood = -823.11, aic = 1662.22
```

2. ARIMA (3,1,3)

```
> model2=arima(df1,order=c(3,1,3))  
> model2
```

```
Call:  
arima(x = df1, order = c(3, 1, 3))
```

```
Coefficients:  
      ar1      ar2      ar3      ma1      ma2      ma3  
s.e. -0.3493  0.0227  0.2547 -0.8962 -0.6708  0.5876  
      NaN      NaN      NaN      NaN      0.1080      NaN
```

```
sigma^2 estimated as 1.918e+14: log likelihood = -824.28, aic = 1662.56
```



TIM VALIDASI PROGRAM STUDI MATEMATIKA

Fakultas Sains dan Teknologi

Universitas Islam Negeri Alauddin Makassar

Kampus II : Jalan Sultan Alauddin No. 36, Romang Polong, Gowa. Telp:(0411) 8221400

3. ARIMA (3,1,2)

```
> model3=arima(df1,order=c(3,1,2))  
> model3
```

```
Call:  
arima(x = df1, order = c(3, 1, 2))
```

```
Coefficients:  
      ar1      ar2      ar3      ma1      ma2  
-1.0375 -0.6336 -0.0940 -0.1829 -0.8171  
s.e.    0.1884  0.1980  0.1667  0.1473  0.1373
```

```
sigma^2 estimated as 1.939e+14: log likelihood = -824.8, aic = 1661.59
```

4. ARIMA (3,1,1)

```
> model4=arima(df1,order=c(3,1,1))  
> model4
```

```
Call:  
arima(x = df1, order = c(3, 1, 1))
```

```
Coefficients:  
      ar1      ar2      ar3      ma1  
-0.4037 -0.4136  0.0302 -1.0000  
s.e.    0.1490  0.1457  0.1459  0.1131
```

```
sigma^2 estimated as 2.192e+14: log likelihood = -827.5, aic = 1664.99
```

5. ARIMA (2,1,4)

```
> model5=arima(df1,order=c(2,1,4))  
> model5
```

```
Call:  
arima(x = df1, order = c(2, 1, 4))
```

```
Coefficients:  
      ar1      ar2      ma1      ma2      ma3      ma4  
-0.0560 -0.0847 -1.2432 -0.1383  0.8664 -0.4849  
s.e.    0.3188  0.2389  0.2938  0.3060  0.2679  0.1995
```

```
sigma^2 estimated as 1.873e+14: log likelihood = -823.99, aic = 1661.97
```



TIM VALIDASI PROGRAM STUDI MATEMATIKA

Fakultas Sains dan Teknologi

Universitas Islam Negeri Alauddin Makassar

Kampus II : Jalan Sultan Alauddin No. 36, Romang Polong, Gowa. Telp:(0411) 8221400

6. ARIMA (2,1,3)

```
> model6=arima(df1,order=c(2,1,3))  
> model6
```

```
Call:  
arima(x = df1, order = c(2, 1, 3))
```

```
Coefficients:  
      ar1      ar2      ma1      ma2      ma3  
-0.7339 -0.3602 -0.5513 -0.7716  0.3233  
s.e.   0.2230  0.2033  0.3315  0.1651  0.2319
```

```
sigma^2 estimated as 1.884e+14: log likelihood = -824.34, aic = 1660.69
```

7. ARIMA (2,1,2)

```
> model7=arima(df1,order=c(2,1,2))  
> model7
```

```
Call:  
arima(x = df1, order = c(2, 1, 2))
```

```
Coefficients:  
      ar1      ar2      ma1      ma2  
-0.9630 -0.5447 -0.2133 -0.7867  
s.e.   0.1362  0.1193  0.1389  0.1293
```

```
sigma^2 estimated as 1.959e+14: log likelihood = -824.96, aic = 1659.92
```

8. ARIMA (2,1,1)

```
> model8=arima(df1,order=c(2,1,1))  
> model8
```

```
Call:  
arima(x = df1, order = c(2, 1, 1))
```

```
Coefficients:  
      ar1      ar2      ma1  
-0.4183 -0.4276 -1.0000  
s.e.   0.1312  0.1289  0.1258
```

```
sigma^2 estimated as 2.191e+14: log likelihood = -827.52, aic = 1663.04
```



**TIM VALIDASI PROGRAM STUDI
MATEMATIKA**
Fakultas Sains dan Teknologi
Universitas Islam Negeri Alauddin Makassar
Kampus II : Jalan Sultan Alauddin No. 36, Romang Polong, Gowa. Telp:(0411) 8221400

9. ARIMA (1,1,4)

```
> model9=arima(df1,order=c(1,1,4))  
> model9
```

```
Call:  
arima(x = df1, order = c(1, 1, 4))
```

Coefficients:

	ar1	ma1	ma2	ma3	ma4
	-0.0026	-1.2950	-0.1234	0.9319	-0.5133
s.e.	0.2749	0.2441	0.2924	0.1862	0.1760

sigma^2 estimated as 1.884e+14: log likelihood = -824.05, aic = 1660.09

10. ARIMA (1,1,3)

```
> model10=arima(df1,order=c(1,1,3))  
> model10
```

```
Call:  
arima(x = df1, order = c(1, 1, 3))
```

Coefficients:

	ar1	ma1	ma2	ma3
	-0.4693	-0.7532	-0.8005	0.5804
s.e.	0.1792	0.1596	0.1291	0.1184

sigma^2 estimated as 2.035e+14: log likelihood = -825.54, aic = 1661.09

11. ARIMA (1,1,2)

```
> model11=arima(df1,order=c(1,1,2))  
> model11
```

```
Call:  
arima(x = df1, order = c(1, 1, 2))
```

Coefficients:

	ar1	ma1	ma2
	0.1592	-1.6305	0.6422
s.e.	0.2685	0.2107	0.2107

sigma^2 estimated as 2.423e+14: log likelihood = -829.43, aic = 1666.87



**TIM VALIDASI PROGRAM STUDI
MATEMATIKA**
Fakultas Sains dan Teknologi
Universitas Islam Negeri Alauddin Makassar
Kampus II : Jalan Sultan Alauddin No. 36, Romang Polong, Gowa. Telp:(0411) 8221400

12. ARIMA (1,1,1)

```
> model12=arima(df1,order=c(1,1,1))  
> model12  
  
Call:  
arima(x = df1, order = c(1, 1, 1))  
  
Coefficients:  
      ar1      ma1  
-0.2810  -1.0000  
s.e.  0.1398  0.0661  
  
sigma^2 estimated as 2.762e+14:  log likelihood = -832.28,  aic = 1670.56
```

Peramalan Data Tunggal untuk 12 Bulan Kedepan

Hasil Peramalan

Point	Forecast	Lo 95	Hi 95
49	81477420	51478294	111476547
50	81477420	48879870	114074971
51	81477420	46473806	116481034
52	81477420	44222814	118732027
53	81477420	42100290	120854550
54	81477420	40086466	122868374
55	81477420	38166178	124788663
56	81477420	36327487	126627353
57	81477420	34560801	128394039
58	81477420	32858269	130096571
59	81477420	31213372	131741468
60	81477420	29620625	133334216

UNIVERSITAS ISLAM NEGERI
ALAUDDIN
MAKASSAR



**TIM VALIDASI PROGRAM STUDI
MATEMATIKA**
Fakultas Sains dan Teknologi
Universitas Islam Negeri Alauddin Makassar

Kampus II : Jalan Sultan Alauddin No. 36, Romang Polong, Gowa. Telp:(0411) 8221400

```
model7=arima(df1,order=c(2,1,2))
model7

model8=arima(df1,order=c(2,1,1))
model8

model9=arima(df1,order=c(1,1,4))
model9

model10=arima(df1,order=c(1,1,3))
model10

model11=arima(df1,order=c(1,1,2))
model11

model12=arima(df1,order=c(1,1,1))
model12

forecast<-forecast(model7, 12, level=95)
forecast
```

➤ Output

Uji akar unit data DF1

```
Augmented Dickey-Fuller
Test
data: df1
Dickey-Fuller = -5.5683,
Lag order = 3, p-value =
0.01
alternative hypothesis: stationary
```

BIOGRAFI



Nama Lengkap Rismawati Baharuddin, sering dipanggil Imma. Saya lahir di Sossok 17 September 1993. Saya merupakan anak bungsu dari 4 bersaudara dan merupakan anak dari sepasang Ayah Baharuddin dan Ibu Almarhum Misbah. Saya mulai bersekolah pada tahun 2000 di SDN 33

Sossok dan berakhir pada tahun 2006. Kemudian saya melanjutkan ke jenjang tingkat SMPN 1 Anggeraja pada tahun 2006 dan berakhir pada tahun 2009. Setelah itu saya melanjutkan ke tingkat SMA NEGERI 1 Anggeraja pada tahun 2010 dan berakhir pada tahun 2012. Kemudian saya mengikuti seleksi SPMB yang diadakan pada waktu itu dan saya lolos masuk ke PTN UIN Alauddin Makassar dan diterima di Jurusan Matematika Fakultas Sains Dan Teknologi dan selesai pada tahun 2019.

UNIVERSITAS ISLAM NEGERI
ALAUDDIN
MAKASSAR