

**PERBANDINGAN HASIL BELAJAR PESERTA DIDIK
MENGUNAKAN MODEL PEMBELAJARAN *KONSTRUKTIVISME*
TIPE *NOVICK*
DENGAN *KONSTRUKTIVISME* TIPE *KOLABORATIF*
PADA MATA PELAJARAN IPA DI KELAS VIII
SMPN 3 SUNGGUMINASA GOWA**



SKRIPSI

Diajukan untuk Memenuhi Salah Satu Syarat Meraih
Gelar Sarjana Pendidikan (S.Pd) pada Pendidikan Biologi
Fakultas Tarbiyah dan Keguruan
UIN Alauddin Makassar

Oleh :

EVI WAHYUNI
NIM : 20500115041

**FAKULTAS TARBIYAH DAN KEGURUAN
UNIVERSITAS ISLAM NEGERI (UIN) ALAUDDIN**

PERNYATAAN KEASLIAN SKRIPSI

Mahasiswa yang bertanda tangan dibawah ini:

Nama : Evi Wahyuni
NIM : 20500115041
Tempat/tanggal lahir : Penaniang, 21 April 1997
Jurusan : Pendidikan Biologi
Alamat : Perumahan Bumi Aroepala Blok A26
Judul : Perbandingan Hasil Belajar Peserta Didik Menggunakan Model Pembelajaran *Konstruktivisme* Tipe *Novick* dengan *Konstruktivisme* Tipe *Kolaboratif* pada Mata Pelajaran IPA kelas VIII SMPN 3 Sungguminasa Gowa.

Menyatakan dengan sesungguhnya dan penuh kesadaran bahwa skripsi ini benar adalah hasil karya sendiri. Jika dikemudian hari terbukti bahwa ia merupakan duplikat, tiruan, plagiat, atau dibuat orang lain secara keseluruhan, maka skripsi dan gelar yang diperoleh karenanya batal demi hukum.

UNIVERSITAS ISLAM NEGERI Samata, 14 November 2019

Penulis



Evi Wahyuni

NIM: 20500115041

PERSETUJUAN PEMBIMBING

Skripsi yang berjudul: "**Perbandingan Hasil Belajar Peserta Didik Menggunakan Model Pembelajaran *Konstruktivisme Tipe Novick* dengan *Konstruktivisme Tipe Kolaboratif* pada Mata Pelajaran IPA kelas VIII SMPN 3 Sungguminasa Gowa**", yang disusun oleh saudari **Evi Wahyuni**, NIM: **20500115041**, Mahasiswa Jurusan Pendidikan Biologi pada Fakultas Tarbiyah dan Keguruan Universitas Islam Negeri (UIN) Alauddin Makassar, telah diperiksa dan dikoreksi secara seksama, memandang bahwa skripsi tersebut telah memenuhi syarat-syarat ilmiah dan dapat disetujui untuk diajukan ke ujian munaqasyah

Demikian persetujuan ini diberikan untuk diproses lebih lanjut.

Samata-gowa, Oktober 2019

Pembimbing I

Dr. Misykat Malik Ibrahim, M.Si
NIP.196511301989032002

Pembimbing II

Zulkarnaim, S.Si., M.Kes
NIDN. 0915108202

Mengetahui,
Ketua Jurusan Pendidikan Biologi

Dr. H. Muh. Rapi, M.Pd
NIP. 197303022004121002

PENGESAHAN SKRIPSI

Skripsi yang berjudul "*Perbandingan Hasil Belajar Peserta Didik Menggunakan Model Pembelajaran Konstruktivisme Tipe Novick dengan Konstruktivisme Tipe Kolaboratif pada Mata Pelajaran IPA kelas VIII SMPN 3 Sungguminasa Gowa*" Yang disusun oleh saudari **Evi Wahyuni**, NIM: 20500115041, Mahasiswa Jurusan Pendidikan Biologi Pada Fakultas Tarbiyah dan Keguruan UIN Alauaddin Makassar, telah diuji dan dipertahankan dalam sidang *Munaqasyah* yang diselenggarakan pada hari **Kamis 14 November 2019 M**, bertepatan dengan **18 Rabiul Awal 1441 H** dan dinyatakan telah dapat menerima sebagai salah satu syarat untuk mendapatkan gelar Sarjana Pendidikan (S.Pd) dengan beberapa perbaikan.

Samata, 14 November 2019
18 Rabiul Awal 1441 H

DEWAN PENGUJI

(Sesuai SK Dekan N0 3359 Tertanggal 29 Oktober 2019)

Ketua : Dr. H. Muh. Rapi, S. Ag., M.Pd
Sekretaris : Santi Anggereni, S.Si., M.Pd
Munaqisy I : Dr. Umar Sulaiman, M.Pd
Munaqisy II : Jamilah, S.Si, M.Si.
Pembimbing I : Dr. Hj. Misykat Malik Ibrahim, M.Si
Pembimbing II : Zulkarnaim, S.Si., M.Kes.

()
()
()
()
()
()

Mengetahui :
Dekan Fakultas Tarbiyah dan Keguruan
UIN Alauddin Makassar &

Dr. A. Marjuni, M.Pd.I.
19781011 200501 1 006

KATA PENGANTAR



Tiada sepatah kata pun yang indah dan sepantasnya diucapkan selain hanya pujian dan rasa terima kasih kepada Allah swt. Sang Pemilik cinta dan kasih sayang. Pernyataan rasa syukur kepada Sang Khalik atas hidayah-Nya yang diberikan dalam mewujudkan karya ini tidak dapat penulis lukiskan dengan kalimat apapun kecuali dengan hanya menyadari betapa kecilnya diri ini di hadapan-Nya.

Salawat dan salam semoga menjadi hadiah terindah bagi baginda Rasulullah saw. yang telah menjadi pelita dalam gelapnya kejahiliyahan dunia, yang telah menjadi petunjuk di saat manusia terlena dengan kenikmatan sesaat. Penulis menyadari bahwa banyak kekurangan yang terdapat dalam skripsi ini, maka penulis bersikap positif dalam menerima saran maupun kritikan yang sifatnya membangun.

Penulisan ini dapat dilakukan dengan baik berkat adanya partisipasi, bantuan, dan bimbingan dari berbagai pihak. Untuk itu melalui lembaran ini penulis menyampaikan terima kasih yang tulus dan sebesar-besarnya kepada kedua orang tua tercinta, ayahanda **Alm. Jamal** dan ibunda **Patimah** dan adikku **Masvira Jamal** serta seluruh keluarga yang telah memberikan perhatian dan pengorbanan serta keikhlasan doa demi kesuksesan penulis, selain itu tidak lupa penulis mengucapkan terima kasih kepada:

1. Bapak Prof. H. Hamdan Juhannis.,MA.,P.hD Selaku Rektor UIN Alauddin Makassar beserta bapak Prof. Dr. H. Mardan, M.Ag selaku wakil rektor I, bapak Dr. Wahyuddin, M. Hum selaku wakil rektor II, bapak Prof. Dr. Darussalam, M.Ag selaku wakil rektor III, dan Dr. H. Kamaluddin

Abunawas, M.Ag selaku wakil rektor IV atas segala fasilitas yang diberikan dalam menimba ilmu di kampus peradaban ini.

2. Bapak Dr. H. A. Marjuni, M.Pd.I. Selaku Dekan Fakultas Tarbiyah dan Keguruan beserta bapak Dr. M. Shabir U, M.Ag selaku Wakil Dekan I, bapak Dr. M. Rusdi M.Ag selaku wakil dekan II, dan bapak Dr. H. Ilyas Ismail, M.Pd., M.Si selaku wakil dekan III atas segala fasilitas dan pelayanan yang diberikan kepada penulis.
3. Bapak Dr. H. Muh. Rapi, M.Pd, Selaku Ketua dan ibu Ainul Uyuni Taufiq, S.Pd.M.Pd selaku sekretaris Jurusan Pendidikan Biologi UIN Alauddin Makassar, karena izin, kesempatan, fasilitas, dukungan dan motivasi yang diberikan kepada penulis sehingga skripsi ini dapat terselesaikan.
4. Ibu Dr. Misykat Malik Ibrahim, M.Si Selaku Pembimbing I dan bapak Zulkarnaim, S.Si, M.Kes selaku pembimbing II yang telah banyak meluangkan waktunya untuk membimbing, mengarahkan serta Memberikan dorongan yang sangat berharga sehingga penulis dapat menyelesaikan penyusunan skripsi ini.
5. Bapak Dr. Umar Sulaiman, M.Pd Selaku Penguji 1 dan Ibunda Jamilah, S. Si., M. Si selaku penguji II yang telah mendorong dan memberikan saran bagi penulis dalam penyusunan skripsi.
6. Para Dosen dan Staf Program Studi Pendidikan Biologi UIN Alauddin Makassar yang telah memberikan bekal ilmu pengetahuan kepada penulis selama masa perkuliahan.
7. Bapak Fajar Ma'ruf, S.Pd., Selaku Kepala Sekolah SMPN 3 Sungguminasa Gowa yang telah memberikan izin untuk melakukan penelitian, serta ibu

Rosa, S.Pd selaku guru IPA kelas VIII SMPN 3 Sungguminasa Gowa yang senantiasa memberikan bimbingannya selama penelitian.

8. Terima kasih tak terhingga kepada sahabat seperjuangan Andi Aura Nabila, dan Nurjannah yang selama ini tetap sabar membantu dan saling mengingatkan, serta selalu memberikan motivasi sejak dari awal semester sampai pada tahap penyusunan skripsi ini.
9. Terima kasih tak terhingga kepada sahabat Suarti dan Nuraeni selaku obserper penelian dan yang selama ini tetap sabar membantu dan saling mengingatkan, serta selalu memberikan motivasi pada tahap penyusunan skripsi ini.
10. Terima kasih tak terhingga kepada sahabat “ Chindead” Hardina Rahma S.H, Abdul Halil S.H, Zulkifli Ahmad, Wahyudi Sukrawardi, Sri Wulandari S.E, Ruslaeni S.Pd, Marwa Ahmad S.Pd yang selama ini tetap sabar membantu dan saling mengingatkan, serta selalu memberikan motivasi sejak dari awal semester sampai pada tahap penyusunan skripsi ini.
11. Terima kasih tak terhingga kepada teman-teman KKN angkatan 60 yang tak bisa saya sebutkan namanya satu persatu yang selalu membantu dan saling mengingatkan, serta selalu memberikan motivasi sejak awal penyusunan sampai akhir skripsi ini.
12. Terkhusus untuk pendidikan biologi 3-4 (2015), terima kasih banyak atas bantuannya dan waktu kebersamaan yang telah kita lalui selama ini, semoga komunikasi tidak terputus.
13. Teman-teman ORGANISME yang selalu mengingatkan, memberikan semangat dan memotivasi.

14. Semua pihak yang tidak dapat penulis sebutkan satu persatu yang telah banyak memberikan sumbangsi kepada penulis selama kuliah hingga penyusunan skripsi ini.

Demikian ucapan terima kasih penulis sampaikan kepada semua pihak yang telah memberikan bantuan. Tiada sesuatu yang bisa penulis berikan kecuali apa yang kila lakukan selama ini bernilai ibadah disisi Allah swt. serta semoga skripsi ini bermanfaat bagi semua orang khususnya bagi penulis sendiri. Akhirnya, semoga Allah swt. berkenaan menerima amal bakti yang diabdikan oleh kita semua.

Samata, November 2019

Penulis

Evi Wahyuni

NIM: 20500115041



UNIVERSITAS ISLAM NEGERI
ALAUDDIN
M A K A S S A R

DAFTAR ISI

HALAMAN JUDUL	i
PERNYATAAN KEASLIAN SKRIPSI	ii
PERSETUJUAN PEMBIMBING	iii
PENGESAHAN SKRIPSI	iv
KATA PENGANTAR	v
DAFTAR ISI	vii
DAFTAR TABEL	x
DAFTAR GAMBAR	xi
ABSTRAK	xii
BAB I PENDAHULUAN	
A. Latar Belakang	1
B. Rumusan Masalah	4
C. Tujuan Penulisan	4
D. Hipotesis Penelitian.....	4
E. Manfaat Penelitian	5
F. Definisi Operasional Variabel	6
G. Kajian Pustaka.....	7
BAB II TINJAUAN TEORETIS	
A. Model Pembelajaran.....	9
B. Pengertian Pembelajaran Konstruktivisme Tipe Novick	12
C. Pengertian Pembelajaran Konstruktivisme Tipe Kolaboratif.....	15
D. Hasil Belajar	19
E. Pokok bahasan Sistem Pencernaan Pada Manusia.....	25
BAB III METODE PENELITIAN	
A. Jenis dan Lokasi Penelitian	37
B. Metode Pengumpulan Data	40
C. Instrumen Penelitian.....	41
D. Validitas dan Reabilitas.....	42

E. Tingkat Kesukaran	43
F. Teknik Pengumpulan Data	44
G. Teknik Analisis Data	45
BAB IV HASIL PENELITIAN DAN PEMBAHASAN	
A. Hasil penelitian	41
B. Pembahasan	61
1. Hasil Belajar Peserta Didik Pada Mata Pelajaran IPA Yang Diajar Menggunakan Model Pembelajaran Konstruktivisme Tipe Novick dengan Konstruktivisme Tipe Kolaboratif Di Kelas VIII SMPN 3 Sungguminasa Gowa	61
2. Perbedaan Hasil Belajar Peserta Didik Yang Diajar Menggunakan Model Pembelajaran Konstruktivisme Tipe Novick dengan model pembelajaran konstruktivisme tipe kolaboratif Di Kelas VIII SMPN 3 Sungguminasa Gowa	63
BAB V PENUTUP	
A. Kesimpulan	68
B. Implikasi Penelitian	68
DAFTAR PUSTAKA	70
LAMPIRAN	74
LAMPIRAN A	
LAMPIRAN B	
LAMPIRAN C	
LAMPIRAN D	
LAMPIRAN E	
RIWAYAT HIDUP	82



DAFTAR TABEL

Tabel 2.1	jumlah Kalori yang Dibutuhkan pada Beberapa Aktivitas.....	31
Tabel 2.2	Jenis Vitamin, Sumber dan Manfaatnya.....	34
Tabel 3.1	Desain Penelitian.....	38
Tabel 3.2	Jumlah Sampel.....	40
Tabel 3.3	Klasifikasi Tingkat Kesukaran (TK).....	44
Tabel 4.1	Nilai Statistik Deskriptif Hasil belajar pada kelas VIII D SMPN Sungguminasa Gowa dengan Model Pembelajaran <i>Konstruktivisme</i> tipe <i>Novick</i>	51
Tabel 4.2	Distribusi frekuensi Model Pembelajaran <i>Konstruktivisme</i> Tipe <i>Novick</i>	52
Tabel 4.3	Kategori hasil belajar peserta didik menggunakan model pembelajaran <i>konstruktivisme</i> tipe <i>Novick</i>	53
Tabel 4.4	Nilai Statistik Deskriptif Hasil belajar pada kelas VIII B SMPN Sungguminasa Gowa dengan Model Pembelajaran <i>Konstruktivisme</i> tipe <i>Kolaboratif</i>	55
Tabel 4.5	Distribusi frekuensi Model Pembelajaran <i>Konstruktivisme</i> Tipe <i>Kolaboratif</i>	56
Tabel 4.7	kategori hasil belajar peserta didik menggunakan model pembelajaran <i>Konstruktivisme</i> Tipe <i>Kolaboratif</i>	57

DAFTAR GAMBAR

Gambar 2.1	Organ sistem pencernaan makanan	25
Gambar 4.1	Diagram Kategorisasi Hasil Belajar Peserta didik yang diajar menggunakan Model Pembelajaran <i>Konstruktivisme</i> tipe <i>Novick...</i>	54
Gambar 4.2	Diagram Kategorisasi Hasil Belajar Peserta Didik yang diajar Menggunakan Model Pembelajaran <i>Konstruktivisme</i> tipe Kolaboratif.....	58



ABSTRAK

Nama : Evi Wahyuni
NIM : 20500115041
Judul Penelitian : *Perbandingan Hasil Belajar Peserta Didik Menggunakan Model Pembelajaran Konstruktivisme Tipe Novick dengan Konstruktivisme Tipe Kolaboratif pada Mata Pelajaran IPA kelas VIII SMPN 3 Sungguminasa Gowa.*

Penelitian ini merupakan penelitian eksperimen. Tujuan penelitian ini adalah untuk mengetahui perbedaan hasil belajar peserta didik yang diajar menggunakan model pembelajaran *Konstruktivisme* tipe *Novick* dengan *Konstruktivisme* Tipe *kolaboratif* kelas VIII SMPN 3 Sungguminasa, dan untuk mengetahui hasil belajar peserta didik yang diajar menggunakan model pembelajaran *konstruktivisme* Tipe *Novick* dengan *Konstruktivisme* Tipe *Kolaboratif* kelas VIII SMPN 3 Sungguminasa Gowa.

Jenis penelitian ini adalah *quasi eksperimental design* dan menggunakan penelitian *Posttest-only control design*, dalam desain eksperimen sederhana terdapat dua kelompok kontrol yang dipilih secara *random*. Populasi dalam penelitian ini adalah peserta didik kelas VIII SMPN 3 Sungguminasa Gowa. Sampel penelitian ini adalah kelas VIII B sebanyak 30 orang dan kelas VIII D sebanyak 30 orang. Pengumpulan data dilakukan dengan menggunakan tes hasil belajar berupa soal piligan ganda berjumlah 15 nomor. Teknik analisis yang digunakan adalah analisis deskriptif dan analisis inferensial.

Hasil penelitian ini mengacu pada statistik deskriptif dan statistik inferensial dengan menggunakan uji-t. Berdasarkan analisis data statistik deskriptif hasil postes peserta didik kelas eksperimen 1 diperoleh nilai rata-rata 71,7. Sedangkan nilai postes kelas eksperimen 2 diperoleh rata-rata 79,43. Adapun hasil analisis statistik inferensial dengan uji analisis *independent sample t-test* diperoleh nilai sig.(2-tailed) sebesar 0,001, dengan nilai $\alpha = 0,05$, maka H_1 diterima dan H_0 ditolak sehingga dapat disimpulkan bahwa terdapat perbedaan hasil belajar peserta didik dimana Tes hasil belajar model Pembelajaran *Konstruktivisme* Tipe *Kolaboratif* lebih Tinggi dibanding hasil belajar peserta didik yang diajar menggunakan model pembelajaran *Konstruktivisme* Tipe *Novick* kelas VIII SMPN 3 Sungguminasa Gowa.

BAB I

PENDAHULUAN

A. Latar Belakang

Pendidikan merupakan salah satu kunci utama dalam keberhasilan suatu bangsa dan negara sehingga dapat meningkatkan atau memajukan sistem pembangunan nasional Indonesia. Seperti yang tercantum dalam Undang-Undang Sistem Pendidikan Nasional No.20 Tahun 2003 Bab 1 Pasal 1 Ayat 1, yang menjelaskan bahwa:

“Pendidikan adalah usaha sadar dan terencana untuk mewujudkan suasana belajar dan proses pembelajaran agar peserta didik secara aktif mengembangkan potensi dirinya untuk memiliki kekuatan spiritual, keagamaan, pengendalian diri, kepribadian, kecerdasan, akhlak mulia, serta keterampilan yang diperlukan dirinya, masyarakat, bangsa dan negara. Untuk mencapai tujuan pendidikan nasional, pemerintah telah menyelenggarakan perbaikan-perbaikan peningkatan mutu pendidikan pada berbagai jenis dan jenjang”¹

Pembelajaran Biologi merupakan sarana bagi manusia atau individu untuk meningkatkan sikap, kreativitas, dan tanggung jawab sebagai warga negara yang baik dan bertanggung jawab kepada lingkungannya. Pembelajaran biologi ini juga sangat amat berkaitan dengan bagaimana untuk mencari tahu dan memahami tentang pengetahuan alam secara luas. Sehingga pembelajaran biologipun bukan hanya kumpulan pengetahuan yang hanya berupa konsep, fakta, prinsip, namun juga pembelajaran biologi merupakan sebagai proses penemuan. Jadi pembelajaran ini pula dapat menjadi sarana yang baik bagi para peserta didik untuk memahami diri sendiri dan juga lingkungan alam sekitar mereka. Maka dari itu pendidik dituntut untuk pandai memilih model pembelajaran yang akan digunakan agar peserta didik dapat ikut terlibat dalam pengalaman belajarnya secara aktif.

Berdasarkan hasil wawancara peneliti dengan pendidik mata pelajaran IPA yang mengampu kelas VIII SMPN 3 Sungguminasa Gowa mengatakan bahwa rata-rata hasil

¹Mulyasa, *Pengembangan dan Implementasi Kurikulum 2013* (Cet III; Bandung: PT. Remaja Rosdakarya, 2013) h.56.

belajar peserta didik masih rendah. Hal ini terlihat dari rata-rata hasil belajar yang kurang dari KKM. Salah satu faktor yang menyebabkan rendahnya kemampuan hasil belajar peserta didik yaitu pada proses pembelajarannya hanya berpusat pada pendidik. Peneliti melihat model pembelajaran yang digunakan yaitu model pembelajaran kooperatif akan tetapi peserta didik dalam mengikuti pembelajaran terlihat pasif karena mengandalkan buku paket.

Oleh karena itu diperlukan suatu proses pengajaran yang baik dan tepat untuk mata pelajaran biologi yaitu menggunakan model pembelajaran yang membuat peserta didik aktif adalah model pembelajaran Konstruktivisme Tipe Novick. Model pembelajaran Tipe Novick adalah suatu model pembelajaran yang berawal dari konsep belajar, sebagai perubahan konseptual yang dikembangkan dari pendekatan Konstruktivisme yang mengemukakan, "Model pembelajaran Novick terdiri dari 3 fase, yaitu: fase pertama, mempertunjukkan kerangka kerja *alternative* peserta didik (*exposing alternative frameworks*) pada fase ini peserta didik diharapkan mengungkapkan konsepsi awal peserta didik agar pendidik mengenali pemahaman gagasan atau konsepsi awal peserta didik. Fase kedua, menciptakan konflik konseptual (*creating conceptual conflict*) pada fase ini peserta didik lebih tertantang dalam struktur kognitif peserta didik yang dia ketahui sebelumnya dan fakta apa yang peserta didik lihat pada kehidupan sehari-hari belum cocok dengan skema yang telah ada. Fase ketiga mendorong terjadinya akomodasi kognitif (*encouraging cognitive accomodation*). Pada fase ini akomodasi kognitif bertujuan untuk membentuk skema baru yang cocok dengan modifikasi skema yang ada sehingga sesuai dengan konsep yang ilmiah.²

Model pembelajaran yang diduga juga mampu memperbaiki tingkat keaktifan peserta didik adalah model pembelajaran berbasis konstruktivis Kolaboratif. Model pembelajaran berbasis Konstruktivis Tipe Kolaboratif memiliki tujuh fase

²Najmawati Sulaiman, *Efektivitas model Pembelajaran Novick dalam Pembelajaran Kimia Kelas XII IA di SMAN 1 Donri-Donri*, (Jurnal Chemica, Vol. 13, 2012), h.69

pembelajaran. Fase pertama adalah pengorganisasian belajar dimana peserta didik dibentuk menjadi tim-tim dengan anggota kurang lebih 5 orang dengan kemampuan akademik yang heterogen. Fase selanjutnya yaitu aktivasi konsepsi awal peserta didik yang bertujuan membantu pendidik mengenali pemahaman dan gagasan peserta didik.

Fase ketiga adalah menciptakan konflik kognitif yang memicu peserta didik untuk lebih tertantang dalam belajar, apalagi jika peristiwa yang dihadirkan tidak sesuai dengan pemahaman awal yang dimiliki peserta didik. Selanjutnya peserta didik melakukan pembentukan konsep secara Kolaboratif. Kemudian peserta didik dituntut mempresentasikan hasil kerja kelompoknya di depan kelas. Fase terakhir merupakan fase rekognisi tim, yaitu menghitung skor kemajuan individual, skor tim, dan memberikan penghargaan terhadap tim.

Berdasarkan penjelasan diatas, maka penulis melakukan penelitian dengan judul: ***“Perbandingan Hasil Belajar Peserta Didik Menggunakan Model Pembelajaran Konstruktivisme Tipe Novick dengan Konstruktivisme Tipe Kolaboratif pada Mata Pelajaran IPA kelas VIII SMPN 3 Sungguminasa Gowa”***. Karena model pembelajaran tersebut mengharuskan peserta didik untuk menggali sendiri sampai dimana kemampuan pemahamannya dalam materi tersebut.

B. Rumusan Masalah

Berdasarkan latar belakang di atas maka penulis merumuskan beberapa rumusan masalah yang dianggap perlu untuk dikaji lebih lanjut, sebagai berikut:

1. Bagaimanakah perbedaan hasil belajar peserta didik yang diajar menggunakan model pembelajaran Konstruktivisme Tipe *Novick* dengan Konstruktivisme Tipe Kolaboratif pada mata pelajaran biologi di kelas VIII SMPN 3 Sungguminasa gowa?

2. Apakah terdapat perbedaan hasil belajar peserta didik yang diajar menggunakan model pembelajaran Konstruktivisme Tipe *Novick* dengan Konstruktivisme Tipe Kolaboratif pada mata pelajaran biologi kelas VIII SMPN 3 Sungguminasa Gowa?

C. Tujuan Penelitian

Tujuan penelitian ini untuk mendapatkan informasi akurat yang sesuai dengan permasalahan-permasalahan yang telah dirumuskan. Tujuan penelitian yang dimaksud adalah:

1. Untuk mengetahui perbedaan hasil belajar peserta didik yang diajar menggunakan model pembelajaran Konstruktivisme Tipe *Novick* dengan Konstruktivisme Tipe Kolaboratif kelas VIII SMPN 3 Sungguminasa Gowa.
2. Untuk mengetahui hasil belajar peserta didik yang diajar menggunakan model pembelajaran Konstruktivisme Tipe *Novick* dengan Konstruktivisme Tipe Kolaboratif kelas VIII SMPN 3 Sungguminasa Gowa.

D. Hipotesis Penelitian

Hipotesis merupakan jawaban yang sifatnya sementara terhadap permasalahan yang diajukan dalam penelitian. Hipotesis berisi dugaan, atau perkiraan hubungan antara dua variabel atau lebih dari dua variabel yang dirumuskan dalam pernyataannya.³ Adapun hipotesis dalam penelitian ini adalah: “terdapat perbedaan hasil belajar peserta didik yang diajar menggunakan model pembelajaran Konstruktivisme Tipe *Novick* dengan Konstruktivisme Tipe Kolaboratif pada mata pelajaran biologi kelas VIII SMPN 3 Sungguminasa Gowa.

E. Manfaat Penelitian

³Nana Syaodih Sukmadinata, Metode Penelitian Pendidikan (Cet.ke IV; Bandung: Remaja Rosdakarya, 2010), h.281.

Penelitian ini penulis sangat berharap bermanfaat untuk meningkatkan mutu pembelajaran IPA serta bermanfaat untuk berbagai pihak antara lain:

1. Peserta didik

Dapat memberikan motivasi belajar, mengetahui kekurangan dan kemampuannya sampai dimana, dapat mengembangkan pemahaman sendiri secara aktif, kreatif dan produktif, dan memberikan bekal untuk bekerjasama dengan orang lain baik dalam belajar maupun dalam masyarakat.

2. Pendidik

Sebagai rujukan untuk dapat dikembangkan dan dipertimbangkan lebih lanjut dalam memilih metode dan media pembelajaran sebagai usaha peningkatan hasil belajar peserta didik serta mendapatkan cara yang efektif dalam penyajian pelajaran IPA pada khususnya.

3. Sekolah

Sebagai bahan rujukan bagi sekolah dalam menyempurnakan kurikulum dan perbaikan pembelajaran guna meningkatkan kemampuan berpikir kritis peserta didik, khususnya bidang studi IPA.

4. Peneliti

Sebagai bahan rujukan bagi sekolah dalam menyempurnakan kurikulum dan perbaikan pembelajaran guna meningkatkan kemampuan berpikir kritis peserta didik, khususnya bidang studi IPA.

F. Definisi Operasional Variabel

Definisi operasional diperlukan untuk menghindari terjadinya kekeliruan penafsiran pembaca terhadap variabel-variabel atau kata-kata dan istilah-istilah teknis yang terkandung dalam judul, dan dinyatakan sebagai berikut:

Dalam judul penelitian ini terdapat tiga variabel, yaitu model pembelajaran Konstruktivisme Tipe Novick dan Konstruktivisme Tipe Kolaboratif sebagai variabel bebas, sedangkan hasil belajar peserta didik sebagai dua variabel kontrol.

1. Model Pembelajaran Konstruktivisme Tipe Novick (Variabel X_1)

Model pembelajaran Konstruktivisme Tipe *Novick* adalah model pembelajaran secara berkelompok dimana peserta didik aktif membangun pengetahuannya sendiri dan salah satu gagasan utama proses perubahan konseptual dari pengetahuan awal peserta didik pada proses pembelajaran dan model pembelajaran ini, pendidik berusaha untuk memancing peserta didik mengeluarkan kemampuannya dari pengalaman belajarnya kemudian adanya penghargaan oleh peserta didik terbaik agar menambah motivasi belajarnya. Model pembelajaran Tipe Novick terdiri dari 3 fase, yaitu: fase pertama, mempertunjukkan kerangka kerja alternative peserta didik (*exposing alternative frameworks*). Fase kedua, menciptakan konflik konseptual (*creating conceptual conflict*). Fase ketiga mendorong terjadinya akomodasi kognitif (*encouraging cognitive accomodation*).

2. Model Pembelajaran Konstruktivisme Tipe Kolaboratif (Variabel X_2)

Model Konstruktivisme Tipe Kolaboratif adalah pembelajaran yang bersifat sosial dimana dilakukan oleh peserta didik yang berpartisipasi dalam suatu interaksi. Walaupun belajar secara berkelompok peserta didik tetap tidak bergantung kepada peserta didik yang lain karena adanya kuis individu sebelum pembelajaran di tutup . Kuis individu ini sebagai acuan agar peserta didik lebih bertanggung jawab atas pengetahuannya sendiri walaupun belajar secara kolaboratif. Tipe Kolaboratif merupakan model pembelajaran berbasis Konstruktivisme yang terdapat pembentukan konsep secara Kolaboratif peserta didik melalui pembentukan tim Kolaboratif yang di bentuk oleh pendidik dan adanya kuis individu diakhir

pembelajaran serta penghargaan terhadap tim terbaik. Tim-tim Kolaboratif tersebut mewakili semua variasi peserta didik yang mungkin ada di dalam kelas seperti, jenis kelamin, suku, agama, kemampuan akademik, dan lain-lain.

3. Hasil belajar (*Variabel Y*)

Hasil belajar adalah pencapaian yang telah diperoleh peserta didik dari proses pembelajaran yang menunjukkan adanya peningkatan skor akibat adanya pemahaman peserta didik dari pengalaman belajarnya, serta adanya perubahan konsepsi belajar peserta didik.

G. Kajian Pustaka

Pada penelitian sebelumnya yang dilakukan oleh Linda Ayuningsi, dengan judul “Pengaruh Model Pembelajaran Konstruktivisme Tipe *Novick* Terhadap Kemampuan Pemahaman Konsep Matematika Siswa MTS AL-Muhajirin Panjang” dengan hasil penelitian penerapan Model Pembelajaran Konstruktivisme Tipe *Novick* dapat merubah pemahaman serta meningkatkan hasil belajar peserta didik.

Peneliti lainnya dilakukan oleh Baskoro Adi Prayitno, Bowo Sugiharto dan Suciati dengan judul “Prototipe Model Pembelajaran Konstruktivisme kolaboratif untuk Memberdayakan Kemampuan berfikir Kritis dan Keterampilan Proses Sains Siswa Akademik Bawah” dengan hasil penelitian pembelajaran berbasis Konstruktivisme Kolaboratif dapat meningkatkan kemampuan berfikir kritis.

Penelitian lainnya dilakukan oleh Yunita Rahmawati dengan judul “Studi Komparasi Tingkat Miskonsepsi Siswa pada Pembelajaran Biologi Melalui Model Pembelajaran Konstruktivisme Tipe *Novick* dan Konstruktivisme Tipe Kolaboratif” dengan hasil penelitian terdapat perbedaan tingkat miskonsepsi siswa pada pembelajaran melalui model Konstruktivisme Tipe *Novick* dan Konstruktivisme Tipe Kolaboratif.

Peneliti lainnya dilakukan oleh Nargis Syahrbanu dengan judul “ Penerapan Model Pembelajaran Konstruktivisme Tipe Novick untuk Meningkatkan Penguasaan Konsep Fisika Siswa Kelas XI MIA SMA Negeri 4 Malang” dengan hasil penelitian bahwa pembelajaran fisika dengan menggunakan model pembelajaran Konstruktivisme Tipe Novick dapat meningkatkan penguasaan konsep fisika siswa kelas XI MIA SMA Negeri 4 Malang.

Peneliti lainnya dilakukan oleh Djamilah Bondan Widjajanti dengan judul “ Strategi Pembelajaran Konstruktivisme Kolaboratif Berbasis Masalah” dengan hasil penelitian Strategi Pembelajaran Kolaboratif Berbasis Masalah dapat meningkatkan kemampuan berfikir kritis.



BAB II

TINJAUAN TEORETIS

A. *Model Pembelajaran*

1. **Pengertian Model Pembelajaran**

Istilah model pembelajaran sangat dekat dengan strategi pembelajaran. Sofan Amri (2013) dalam Nurdyansyah dan Eni Fariyarul Fahyuni mendefinisikan strategi, metode, pendekatan dan teknik pembelajaran antara lain sebagai berikut:

- a. Strategi pembelajaran adalah seperangkat kebijaksanaan yang terpilih, yang telah dikaitkan dengan faktor yang menentukan warna atau strategi tersebut, yaitu: a) pemilihan materi pelajaran (pendidik dan peserta didik); b) penyaji materi pelajaran (perorangan atau kelompok); c) cara menyajikan materi pelajaran (induktif atau deduktif, analitis atau sintesis, formal atau non formal); dan d) sasaran penerima materi pelajaran (kelompok, perorangan, heterogen atau homogen).
- b. Pendekatan pembelajaran adalah jalan atau arah yang ditempuh oleh pendidik atau peserta didik dalam mencapai tujuan pembelajaran dilihat bagaimana materi itu disajikan.
- c. Metode pembelajaran adalah cara mengajar secara umum yang dapat diterapkan pada semua mata pelajaran, misalnya mengajar dengan metode ceramah, ekspositori, tanya jawab, penemuan terbimbing dan sebagainya.
- d. Teknik mengajar adalah penerapan secara khusus atau metode pembelajaran yang telah disesuaikan dengan kemampuan dan kebiasaan pendidik, ketersediaan media

pembelajaran serta kesiapan peserta didik. Misalnya teknik mengajarkan perkalian dengan penjumlahan berulang dan atau dengan teknik yang lainnya.⁴

2. Dasar Pertimbangan Pemilihan Model Pembelajaran

Setiap menentukan model pembelajaran yang akan digunakan dalam kegiatan pembelajaran, ada beberapa hal yang harus dipertimbangkan pendidik dalam memilihnya, yaitu.

- a. Pertimbangan terhadap tujuan yang hendak dicapai. Pertanyaan – pertanyaan yang dapat diajukan adalah :
 - 1) Apakah tujuan pembelajaran yang ingin dicapai berkenaan dengan kompetensi akademik, kepribadian, sosial dan kompetensi vokasional atau yang dulu di istilahkan dengan domain kognitif, afektif atau psikomotor?
 - 2) Bagaimana kompleksitas tujuan pembelajaran yang ingin dicapai?
 - 3) Apakah untuk mencapai tujuan itu memerlukan keterampilan akademik?
- b. Pertimbangan yang berhubungan dengan bahan atau materi pembelajaran:
 - 1) Apakah materi pelajaran itu berupa fakta, konsep, hukum atau teori tertentu?
 - 2) Apakah untuk mempelajari materi pembelajaran itu memerlukan prasyarat atau tidak?
 - 3) Apakah tersedia bahan atau sumber–sumber yang relevan untuk mempelajari materi itu?
- c. Pertimbangan dari sudut peserta didik atau siswa:
 - 1) Apakah model pembelajaran sesuai dengan tingkat kematangan peserta didik?
 - 2) Apakah model pembelajaran sesuai dengan minat, bakat, dan kondisi peserta didik?
 - 3) Apakah model pembelajaran itu sesuai dengan gaya belajar peserta didik?
- d. Pertimbangan lainnya yang bersifat nonteknis:

⁴ Nurdyansyah dan Eni Fariyarul Fahyuni, *Inovasi Model Pembelajaran*, (Cet.I, Sidoarjo : anaizamia Learning, 2016), h. 17.

- 1) Apakah untuk mencapai tujuan cukup dengan satu model saja?
- 2) Apakah model pembelajaran yang kita tetapkan dianggap satu-satunya model yang dapat digunakan?
- 3) Apakah model pembelajaran itu memiliki nilai efektivitas atau efisiensi?⁵

3. Ciri-ciri Model Pembelajaran

Model pembelajaran memiliki ciri-ciri sebagai berikut:

- a. Mempunyai misi atau tujuan pendidikan tertentu, misalnya model berpikir induktif dirancang untuk mengembangkan proses berpikir induktif
- b. Dapat dijadikan pedoman untuk perbaikan kegiatan belajar mengajar di kelas, misalnya model synectic dirancang untuk memperbaiki kreativitas dalam pelajaran mengarang.
- c. Memiliki bagian-bagian model yang dinamakan: (1) urutan langkah-langkah pembelajaran (syntax), (2) adanya prinsip-prinsip reaksi, (3) sistem sosial, dan (4) sistem pendukung. Keempat bagian tersebut merupakan pedoman praktis bila pendidik akan melaksanakan suatu model pembelajaran.
- d. Memiliki dampak sebagai akibat terapan model pembelajaran. Dampak tersebut meliputi : (1) dampak pembelajaran, yaitu hasil belajar yang dapat diukur, (2) dampak pengiring, yaitu hasil belajar jangka panjang.
- e. Membuat persiapan mengajar (desain instruksional) dengan pedoman model pembelajaran yang dipilihnya.⁶

B. Pengertian Pembelajaran Konstruktivisme tipe Novick

⁵Nurdyansyah dan Eni Fariyarul Fahyuni, *Inovasi Model Pembelajaran*, (Cet.I, Sidoarjo : anaizamia Learning, 2016), h. 21.

⁶Nurdyansyah dan Eni Fariyarul Fahyuni, *Inovasi Model Pembelajaran*, (Cet.I, Sidoarjo : anaizamia Learning, 2016), h. 25.

Model pembelajaran adalah suatu bentuk desain atau sketsa yang dapat digunakan untuk membentuk kurikulum (rencana pembelajaran jangka panjang), merancang bahan-bahan ajar, dan membimbing pembelajaran didalam kelas maupun diluar kelas. Model pembelajaran dapat dijadikan pola pilihan, maksudnya para pendidik boleh memilih model pembelajaran yang sesuai dan tepat untuk digunakan dalam mencapai tujuan pembelajaran.⁷

Model Konstruktivisme tipe Novick dikembangkan berdasarkan teori Konstruktivisme personal yang dikemukakan Piaget. Model Konstruktivis tipe Novick menyusun konsep-konsep skemata, asimilasi, akomodasi, konflik kognitif, dan equilibrasi dalam sintak-sintak pembelajarannya⁸. Sintak model Konstruktivisme tipe Novick disajikan pada Tabel yang terdiri dari tiga fase pembelajaran yaitu, (1) *exposing alternative framework*, (2) *creating conceptual conflict*, dan (3) *encouraging cognitive accommodation*. Fase pertama, pembentukan konsep baru melalui asimilasi dan akomodasi memerlukan aktivasi konsepsi awal peserta didik yang terkait dengan konsep yang akan diajarkan. Mengungkap konsepsi awal peserta didik merupakan fase pertama dalam sintak model Konstruktivis Novick. Fase kedua, pada fase ini berdasar konsepsi awal yang telah diperoleh pendidik merancang konflik konseptual pada peserta didik. Peran pendidik pada fase ini membantu peserta didik mendeskripsikan ide-idenya dan membantu peserta didik menjelaskan ide-idenya pada peserta didik yang lain. Fase ketiga, pendidik mendorong terjadinya akomodasi pada struktur kognitif peserta didik sehingga terbangun konsep baru yang diajarkan. Peran

⁷ Rusman, *Model-Model Pembelajaran Mengembangkan Profesional Guru*, Edisi 2 (Cet VI); Jakarta: PT. Raja Grafindo Persada, 2013) h. 1

⁸ Wayan Sadia, "Efektivitas Model Kognitif dan Model Siklus Belajar Untuk Memperbaiki Miskonsepsi Siswa Dalam Pembelajaran Fisika", *Undiksha: Jurnal Pendidikan IKIP Negeri Singaraja*, (2004), h.42-43.

pendidik dalam fase ini adalah menyediakan pengalaman belajar yang meyakinkan bahwa konsepsi awal peserta didik kurang tepat.⁹

1. Sintaks Model Konstruktivisme tipe Novick

a. Fase I. *Exposing Alternative Framework*

- 1) Pendidik mengungkap konsepsi awal peserta didik yang terkait dengan materi yang akan di ajarkan.
- 2) Cara yang dapat digunakan oleh pendidik untuk mengungkap konsepsi awal peserta didik yaitu, (1) menghadirkan fenomena, meminta peserta didik menelaah fenomena. Fenomena bisa jadi fenomena yang sudah dikenal peserta didik atau yang belum dikenal peserta didik. Untuk fenomena yang dikenal peserta didik meminta menjelaskan. Untuk fenomena yang tidak dikenal peserta didik meminta peserta didik meramalkan. (2) meminta peserta didik mendeskripsikan konsepsinya dengan cara misalnya menulis dalam bentuk uraian, menggambarkan ilustrasi, membentuk model, membuat peta konsep dan lain-lain.

b. Fase II *Creating Conceptual Conflict*

- 1) Pendidik berdasarkan konsepsi peserta didik menciptakan konflik konseptual.
- 2) Penciptaan konflik konseptual dapat dilakukan oleh pendidik dengan cara mengajak peserta didik berdiskusi dalam kelompok, memberikan kegiatan pada peserta didik seperti demonstrasi atau eksperimen yang hasilnya membantah konsepsi peserta didik yang tidak sesuai dengan konsepsi ilmiah. Perang pendidik membantu peserta didik

⁹ Yuliana, R., Karyanto, P., & Marjono. (jakartapustaka pelajar: 2013). *The Influence of Utilization Concept Map in Constructivisme Type Novick Model towards Misconception on The Concept of the Human Respiratory System. Bio-Pedagogi, 2(2)*,h. 45–57.

mendeskripsikan ide-ide peserta didik dan membimbing peserta didik dalam aktivitas demonstrasi dan eksperimennya.

c. Fase III, *Encouraging Cognitive Accommodation*

- 1) Pendidik mendorong terjadinya akomodasi kognitif pada struktur kognitif peserta didik.
- 2) Pendidik menyediakan pengalaman belajar misalnya percobaan yang lebih meyakinkan peserta didik bahwa konsepsinya tidak benar. Untuk bisa mencapai tahap meyakinkan peserta didik, pendidik perlu menggunakan pertanyaan yang sifatnya menggali konsepsi peserta didik.

Soekamto, dkk dalam Trianto, mengemukakan bahwa model Pembelajaran adalah kerangka konseptual yang melukiskan prosedur yang sistematis dalam mengorganisasikan pengalaman belajar untuk mencapai tujuan belajar tertentu, dan berfungsi sebagai pedoman bagi para perancang pembelajaran dan para pengajar dalam merencanakan aktivitas belajar mengajar.¹⁰

2. Kelebihan dan kekurangan Model Pembelajaran Novick

Kelebihan model Pembelajaran tipe Novick ialah proses penyimpanan memori pengetahuan yang diperoleh peserta didik berlangsung lebih lama, dapat mengembangkan kemampuan berpikir peserta didik menjadi berpikir ilmiah, dan menjadikan peserta didik aktif dalam proses pembelajaran sehingga peserta didik lebih termotivasi untuk belajar. Sedangkan kekurangannya ialah bagi peserta didik yang belum terbiasa pada situasi ini merasa “takut” dengan beberapa pertanyaan berkenaan dengan materi yang belum dipelajari,

¹⁰Trianto, *Model-model Pembelajaran Inovatif Berorientasi Konstruktivistik*, (Jakarta: Prestasi Pustaka, 2007), h. 5

membutuhkan waktu yang banyak namun ini bisa diatasi dengan membatasi waktu ketika membagi kelompok, dan bagi pendidik yang kurang berpengalaman akan merasa kesulitan karena pengajaran disusun berdasarkan pada konsepsi awal peserta didik yang beragam¹¹.

C. Pengertian Pembelajaran Konstruktivisme Tipe Kolaboratif

Pembelajaran Konstruktivisme tipe Kolaboratif merupakan metode pembelajaran yang menempatkan kerjasama sebagai kunci keberhasilan suatu kelompok dalam mencapai tujuan bersama. Bekerja sama, membangun bersama, belajar bersama, maju bersama, dan berhasil bersama adalah ide-ide kunci dalam pembelajaran Kolaboratif. Ide ini sedang mengemuka seiring adanya kesadaran banyak orang bahwa sebuah keberhasilan mempersyaratkan adanya kerjasama yang baik dari berbagai pihak. Di dunia internasional, berbagai negara saling bekerja sama untuk menggapai kemajuan. Berbagai institusi pendidikan juga menjalin kerjasama dengan industri-industri pengguna lulusan guna memastikan lulusannya dapat lebih siap menghadapi persaingan kerja. Di masyarakat, kerja sama juga penting dilakukan untuk menciptakan kehidupan bermasyarakat yang lebih nyaman dan harmonis. Nyatalah bahwa kerja sama atau berkolaborasi merupakan suatu keniscayaan dalam segala sisi kehidupan.

Penganut paham Konstruktivisme mengasumsikan bahwa peserta didik mengkonstruksi pengetahuannya berdasarkan interaksinya dengan lingkungan. Peserta didik mengkonstruksi pengetahuannya dengan cara menguji ide-ide dan pengalaman pengalamannya sendiri, menerapkannya ke dalam situasi baru, dan mengintegrasikan pengetahuan baru yang diperoleh dengan pengetahuan yang telah dimilikinya. Dalam proses

¹¹ Gusti Ayu Kadek Rara Andriani, *Pengaruh Model Pembelajaran Novick Terhadap Aktivitas Belajar IPA Siswa Kelas V*, (Jurnal Mimbar PGSD Universitas Pendidikan Ganesha, Vol.2, 2014), h. 42.

konstruksi ini, latar belakang dan pengertian awal peserta didik sangat penting diketahui pendidik agar pendidik dapat membantu mengembangkannya sesuai dengan pengetahuan ilmiah.¹²

1. Kelebihan dan Kekurangan model Pembelajaran Konstruktivisme tipe Kolaboratif

a. Kelebihan

Ada banyak keunggulan yang bisa didapat dengan Konstruktivisme tipe Kolaboratif oleh peserta didik seperti melatih rasa peduli, perhatian dan kerelaan untuk berbagi juga meningkatkan rasa penghargaan terhadap orang lain. Melatih kecerdasan emosional dan mengutamakan kepentingan kelompok dibandingkan kepentingan pribadi, karena model pembelajaran ini memberikan kesempatan peserta didik untuk membuat suatu produk sesuai dengan kreatifitasnya. serta melatih kemampuan bekerja sama atau *team work*. Paling penting peserta didik tidak malu bertanya kepada temannya sendiri sehingga meningkatkan motivasi belajar.

b. Kelemahan

Kelemahan yang ada dalam model Konstruktivisme tipe Kolaboratif yaitu peserta didik yang lebih pintar, bila belum mengerti tujuan yang sesungguhnya dari proses belajar ini, akan merasa sangat dirugikan karena harus repot-repot membantu temannya. Peserta didik ini juga akan merasa keberatan karena nilai yang ia peroleh ditentukan oleh prestasi atau pencapaian kelompoknya. Bila kerja sama tidak dapat dijalankan dengan baik, maka yang akan bekerja hanyalah beberapa murid yang pintar dan aktif saja.

2. Sintaks Model Pembelajaran Konstruktivisme Tipe Kolaboratif

¹² Gagnon, George W. & Collay, Michelle. 2000. *Constructivist Learning Design*.
<http://www.Prainbow.Com/cld/clds.html>.

a. Fase I. Pengorganisasian Belajar

Peserta didik dibentuk menjadi tim beranggotakan 5 orang secara heterogen kemudian aturan dikemukakan di awal pembelajaran.

b. Fase II. Aktivasi Konsepsi Awal

- 1) Tim mendapat penghargaan jika berhasil melampaui kriteria yang ditetapkan.
- 2) Semua peserta didik memberi kontribusi tim dengan cara meningkatkan kinerja mereka dari sebelumnya.
- 3) Tanggung jawab difokuskan pada kegiatan anggota tim dalam membantu satu sama lain untuk memastikan tiap anggota tim siap mengerjakan kuis secara individu
- 4) Pendidik mengaktifkan konsepsi awal peserta didik terkait dengan materi pelajaran melalui penyajian fenomena, menelaah fenomena, atau meminta peserta didik mendeskripsikan konsepsi awal mereka melalui peta konsep, peta pikiran dan menggambarkan ilustrasi, menciptakan model, atau kombinasi diantaranya.

c. Fase III. Menciptakan Konflik Kognitif

Menciptakan Konflik Kognitif dapat dilakukan melalui demonstrasi atau eksperimen yang membantah konsepsi awal peserta didik dengan konsepsi ilmiah. Atau mengajak peserta didik berdiskusi dalam kelompok kecil atau besar.

d. Fase IV. Pembentukan Konsep Secara Kolaboratif

- 1) Pendidik memfasilitasi peserta didik dalam kelompok Kolaboratif merestrukturisasi ide-ide mereka.
- 2) Pendidik mengklarifikasi ide yang dikontraskan dengan ide-ide peserta didik lain melalui diskusi.
- 3) Mengevaluasi ide baru dengan eksperimen
- 4) Menggunakan ide dalam banyak situasi

e. Fase V. Presentasi Kelas

Pendidik meminta salah satu anggota kelompok mempresentasikan hasil pembentukan konsep mereka dalam diskusi kelas.

f. Fase VI. Kuis Individu

Peserta didik diminta mengerjakan kuis individual.

g. Fase VII. Rekognisi Tim

Pendidik setelah kuis menghitung skor kemajuan individual dan tim, memberikan penghargaan tim sesuai dengan tingkat perkembangan kemudian pendidik mengumumkan skor segera setelah kuis agar jelas hubungan melakukan tugas dengan baik dan menerima rekognisi.

C. Hasil Belajar

1. Pengertian Hasil Belajar

Winkell menyatakan hasil belajar adalah setiap macam kegiatan belajar menghasilkan perubahan yang khas yaitu, belajar. Hasil belajar tampak dalam suatu prestasi yang diberikan peserta didik, misalnya menyebutkan huruf dalam abjad secara berurutan¹³.

Menurut Sudjana, Hasil belajar adalah adalah hasil yang diperoleh setelah mempelajari materi yang diwujudkan melalui perubahan pada diri peserta didik tersebut yang meliputi perubahan reaksi dan sikap peserta didik secara fisik maupun mental. Secara luas

¹³ Maisaroh, dan Rostrieningasih, "Peningkatan Hasil Belajar Siswa Dengan Menggunakan Metode Pembelajaran *Active Learning* Tipe *Quiz Team* Pada Mata Pelajaran Keterampilan Dasar Komunikasi Di Smk Negeri 1 Bogor", *Jurnal. Fakultas Ekonomi dan Pendidikan*, no. 2 (November 2010), h. 161

dapat dikatakan bahwa hasil belajar adalah hasil yang diperoleh peserta didik setelah melakukan kegiatan belajar yang dapat diukur dengan alat ukur tertentu.¹⁴

Berdasarkan pengertian diatas maka dapat disimpulkan bahwa hasil belajar adalah nilai yang diperoleh peserta didik setelah melibatkan secara langsung/aktif seluruh potensi yang dimilikinya baik segi aspek kognitif, efektif dan psikomotorik yang di wujudkan dalam bentuk nilai hasil belajar peserta didik.

2. Penilaian Hasil Belajar

Penilaian atau *assessment* merupakan komponen penting dalam penyelenggaraan pendidikan. Upaya peningkatan kualitas pendidikan dapat ditempuh melalui peningkatan kualitas pembelajaran dan kualitas sistem penilaiannya. Penilaian mencakup semua cara yang digunakan untuk mengumpulkan data tentang individu. Penilaian berfokus pada individu, sehingga keputusannya juga terhadap individu. Prestasi peserta didik dapat dinilai dengan mengerjakan tugas-tugas, mengikuti ujian tengah semester, dan ujian akhir semester. Semua data yang diperoleh dengan berbagai cara kemudian diolah menjadi informasi tentang individu penilain hasil belajar peserta didik oleh pendidik dilakukan secara berkesinambungan untuk memantau proses, kemajuan, perbaikan kelas dalam bentuk ulangan harian, ulangan tengah semester, dan ulangan kenaikan kelas.¹⁵

Ada beberapa prosedur pengukuran hasil belajar, pengukuran secara tertulis, secara lisan dan melalui observasi. Prosedur yang banyak digunakan adalah prosedur tertulis dan prosedur observasi. Prosedur tertulis dipakai untuk mengukur hasil belajar yang sifatnya kognitif dan afektif, sedangkan prosedur observasi digunakan untuk mengukur hasil belajar

¹⁴ Fitri Nugraheni, "Hubungan Motivasi Belajar Terhadap Hasil Belajar Mahasiswan (Studi Kasus Pada Mahasiswa Fakultas Ekonomi UMK)", *Jurnal Psikologi*, h. 5-6.

¹⁵ Djemar Mardapi, *Pengukuran Penilaian dan Evaluasi Pendidikan* (Cet. I; Yogyakarta: Nuha Medika, 2012), h. 12.

yang sifatnya psikomotor, misalnya mengukur keterampilan menggunakan mikroskop. Cara melakukan pengukuran melalui observasi terhadap peserta didik yang sedang menampilkan keterampilannya disebut tes perbuatan. Setiap pengukuran, baik melalui prosedur tertulis maupun prosedur observasi, memerlukan alat ukur tertentu yang tepat. Alat ukur dapat dikelompokkan ke dalam golongan besar yaitu tes dan non tes.¹⁶

Jenis tes ada dua yaitu tes uraian atau tes esai dan tes objektif. Tes uraian terdiri dari uraian bebas, uraian terbatas, dan uraian terstruktur. Sedangkan tes objektif terdiri dari beberapa bentuk, yaitu bentuk pilihan benar-salah, pilihan berganda dengan berbagai variasinya seperti menjodohkan, dan isian pendek, atau melengkapi. Tes uraian atau tes essay adalah tes yang berbentuk pertanyaan tulisan, yang jawabannya merupakan karangan atau kalimat yang panjang. Panjangpendeknya kalimat atau jawaban bersifat relatif, sesuai dengan kecakapan dan pengetahuan penjawab. Oleh karena tes essay memerlukan jawaban yang panjang dan waktu yang lama, biasanya soal-soal tes pilihan ganda jumlahnya sangat terbatas, umumnya berjumlah sekitar 10-15 soal saja.¹⁷

Alat-alat non tes yang sering digunakan dalam penilaian hasil belajar antara lain kuosioner, wawancara, skala (skala penilaian, skala sikap dan skala minat), observasi, studi kasus, dan sosiometri. Kuosioner dan wawancara pada umumnya digunakan untuk menilai aspek kognitif seperti pendapat atau pandangan seseorang serta harapan dan aspirasinya disamping aspek afektif dan perilaku individu. Skala bisa digunakan untuk melihat aspek kognitif seperti skala penilaian. Observasi pada umumnya digunakan untuk memperoleh data

¹⁶ Nuryani, *Model Belajar Mengajar Biologi* (Cet. I; Malang: UNM Press, 2005), h. 151-152.

¹⁷ Ngalm Purwanto, *Prinsip-prinsip dan Teknik Evaluasi Pengajaran* (Cet. XIV; Bandung: Remaja Rosdakarya, 2008), h.35.

mengenai perilaku individu atau proses kegiatan tertentu. Sosiometri pada umumnya digunakan untuk menilai aspek perilaku individu, terutama hubungannya.¹⁸

Berdasarkan uraian di atas dapat disimpulkan bahwa penilaian hasil belajar mencakup semua cara untuk mengumpulkan data tentang individu, dapat dilakukan dengan beberapa cara yaitu dengan tes. Tes disini ada dua jenis yaitu tes pilihan ganda dan objektif.

3. Faktor-faktor yang Mempengaruhi Hasil Belajar

Secara global, faktor-faktor yang mempengaruhi hasil belajar dapat dibedakan menjadi tiga macam, yaitu:

a. Faktor internal (faktor dari dalam diri peserta didik), yakni keadaan atau kondisi jasmani dan rohani peserta didik. Faktor yang bersal dari dalam diri peserta didik sendiri meliputi dua aspek, yakni:

1) Aspek fisiologis (yang bersifat jasmaniah) Kondisi umum jasmani dan tegangan otot yang menandai tingkat kebugaran organ-organ tubuh dan sendi-sendinya, dapat mempengaruhi semangat dan intensitas peserta didik dalam mengikuti pelajaran.

Banyak faktor yang termasuk aspek psikologis yang dapat mempengaruhi kualitas perolehan pembelajaran peserta didik. Namun, di antara faktor-faktor rohaniah peserta didik yang pada umumnya dipandang lebih esensial itu adalah sebagai berikut:

a) Tingkat kecerdasan atau inteligensi peserta didik pada umumnya dapat diartikan sebagai kemampuan psiko-fisik untuk mereaksikan rangsangan atau menyesuaikan diri dengan

¹⁸ Nana Sudjana, *Penilaian Hasil Proses Belajar Mengajar*, Bndung: PT. Remaja Rosdakarya, 2016. h. 67.

lingkungan dengan cara yang tepat. Jadi, inteligensi sebenarnya bukan persoalan kualitas otak saja, melainkan juga kualitas organ-organ tubuh lainnya.

b) Sikap pendidik profesional berusaha mendorong peserta didik agar belajar secara berhasil. Ia menemukan bahwa ada bermacam-macam tipe sikap peserta didik dalam belajar. Ada peserta didik yang tidak belajar karena dimarahi oleh orang tua. Ada peserta didik yang sukar memusatkan perhatian waktu pendidik mengajar topik tertentu. Ada pula peserta didik yang giat belajar karena ia bercita-cita menjadi seorang ahli. Berbagai macam keadaan peserta didik tersebut menggambarkan bahwa pengetahuan tentang masalah-masalah belajar merupakan hal yang sangat penting bagi pendidik.¹⁹

c) Bakat peserta didik

Secara umum, bakat (*aptitude*) adalah kemampuan potensial yang dimiliki seseorang untuk mencapai keberhasilan pada masa yang akan datang. Dengan demikian, sebetulnya setiap orang pasti memiliki bakat dalam arti berpotensi untuk mencapai prestasi sampai tertentu sesuai dengan kapasitas masing-masing.

d) Minat peserta didik

Secara sederhana, minat berarti kecenderungan dan kegairahan yang tinggi atau keinginan yang besar terhadap sesuatu. Minat tidak termasuk istilah populer dalam psikologi karena ketergantungannya yang banyak pada faktor internal lainnya, seperti pemusatan perhatian, keingintahuan, motivasi dan kebutuhan.

e) Motivasi peserta didik

Pengertian dari motivasi ialah keadaan internal organisme baik manusia ataupun hewan yang mendorongnya untuk berbuat sesuatu. Dalam pengertian ini, motivasi berarti

¹⁹ Dimiyanti dan Mudjono, *Belajar dan Pembelajaran*, (Jakarta: Rineka Cipta, 2002) h.236.

banyak pemasok daya (*energizer*) untuk bertingkah laku secara terarah.²⁰ Motivasi belajar merupakan kekuatan mental yang mendorong terjadinya proses belajar. Motivasi belajar pada diri peserta didik dapat menjadi lemah. Lemahnya motivasi, atau tiada motivasi belajar akan melemahkan kegiatan belajar. Selanjutnya, hasil belajar akan menjadi rendah.²¹

- b. Faktor eksternal (faktor dari luar peserta didik), yakni keadaan atau kondisi lingkungan sekitar peserta didik. Seperti faktor internal peserta didik, faktor eksternal peserta didik juga terdiri dari dua macam yakni :

1) Lingkungan sosial

Lingkungan sosial seperti para pendidik, para staf administrasi, dan teman-teman sekelas dapat mempengaruhi semangat belajar seseorang peserta didik. Para pendidik yang selaku menunjukkan sikap dan perilaku yang simpatik dalam memperlihatkan suri tauladan yang baik dan rajin khususnya dalam hal belajar misalnya rajin membaca dan berdiskusi dapat menjadikan daya dorong yang positif bagi kegiatan belajar peserta didik.²²

Faktor-faktor sosial dalam belajar adalah faktor manusia (sesama manusia), baik manusia itu ada (hadir) maupun kehadirannya dapat disimpulkan, jadi langsung tidak hadir. Kehadiran orang-orang lain pada waktu seseorang sedang belajar, banyak kali mengganggu belajar itu, misalnya satu kelas murid sedang mengerjakan ujian, lalu terdengar banyak anak lain yang bercakap-cakap di samping kelas. Faktor-faktor sosial yang telah dikemukakan

²⁰ Muhibbin Syah, *Psikologi Belajar*, (Jakarta: PT.Raja Grafindo Persada, 2004) h. 144-151.

²¹ Dimiyanti dan Mudijono, *Belajar dan Pembelajaran*, (Jakarta: Rineka Cipta, 2002) h. 339.

²² Muhibbin Syah, *Psikologi Belajar*, (Jakarta: PT. Raja Grafindo Persada, 2004) h. 152.

diatas itu pada ummnya bersifat mengganggu proses belajar mengajar dan prestasi-prestasi belajar.²³

2) Lingkungan non sosial

Faktor-faktor yang termasuk lingkungan non sosial ialah gedung sekolah dan letaknya, rumah tempat tinggal keluarga peserta didik dan letaknya, alat belajar, keadaan cuaca dan waktu belajar yang digunakan peserta didik. Faktor-faktor ini dipandang turut menentukan tingkat keberhasilan belajar peserta didik.²⁴

Faktor-faktor non sosial dalam belajar boleh dikatakan tak terbilang jumlahnya, seperti misalnya: keadaan udara, suhu udara, cuaca, waktu (pagi, siang, ataupun malam), tempat (letaknya), alat-alat yang dipakai untuk belajar (seperti alat tulis menulis, buku-buku, alat peraga, dan sebagainya yang biasa kita sebut alat-alat pengajaran.²⁵

D. Pokok Bahasan Sistem Pencernaan pada Manusia

1. Struktur dan Fungsi Sistem Pencernaan Makanan pada Manusia

²³ Suryabrata Sumardi, *Pengembangan Tes Hasil Belajar*, (Cet.II; Jakarta:Rajawali Pers, 1998),h. 123.

²⁴ Muhibbin Syah, *Psikologi Belajar*, (Jakarta: PT. Raja Grafindo Persada, 2004) h. 153.

²⁵Dimiyati dan Mudijono, *Belajar dan Pembelajaran* (Cet.II; Jakarta: Rineka Cipta, 2002) h. 239-240.

Gambar 2.1 Organ sistem pencernaan makanan

a. Pengertian sistem pencernaan

Sistem pencernaan merupakan sistem yang memproses mengubah makanan dan menyerap sari makanan yang berupa nutrisi-nutrisi yang dibutuhkan oleh tubuh. Sistem pencernaan juga akan memecah molekul makanan yang kompleks menjadi molekul yang sederhana dengan bantuan enzim sehingga mudah dicerna oleh tubuh.²⁶

b. Proses Pencernaan Makanan

Proses pencernaan makanan dibedakan menjadi 3 cara antara lain:

- 1) Pencernaan mekanik. Pada pencernaan mekanik akan mengubah bentuk makanan menjadi bentuk yang lebih halus supaya mudah untuk ditelan dan juga dicerna lebih lanjut.
- 2) Pencernaan kimiawi. Pada pencernaan kimiawi dilakukan dengan memakai bantuan enzim pencernaan untuk mengurai makanan yang masuk sehingga akan menjadikan lebih mudah untuk diserap oleh sel tubuh.
- 3) Pencernaan biologis. Pada pencernaan biologis dilakukan dengan memakai bantuan dari organisme lain dalam rangka untuk menguraikan dan untuk membusukkan makanan.²⁷

c. Sistem Pencernaan Manusia

terdiri dari 2 yaitu. kelenjar pencernaan dan saluran pencernaan. Dalam sistem saluran pencernaan makanan pada manusia terdiri atas organ berikut:

²⁶ Syaifuddin, Anatomi Tubuh Manusia untuk Mahasiswa Keperawatan, (jakarta: Salemba Medika, 2011), h.40

²⁷ Imam Suprpto, Keperawatan Medikal Bedah, Asuhan Keperawatan Pada Gangguan Sistem Respirasi, (Jakarta: CV.Trans Info Media, 2013), h.4

- 1) Mulut (oral);
- 2) Kerongkongan (esofagus);
- 3) Lambung (ventrikulus);
- 4) Usus halus (intestinum);
- 5) Usus besar (kolon);
- 6) Anus.

Sedangkan kelenjar pencernaan dalam Sistem Pencernaan Makanan terdiri dari :

- 1) Kelenjar ludah (glandula salivaris);
 - 2) Hati (hepar)
 - 3) Kelenjar dinding lambung;
 - 4) Pankreas.
- a). Rongga Mulut**

Pada rongga mulut terdapat adanya :

- 1) Lidah.

Adalah merupakan salah satu panca indra manusia yang mempunyai fungsi sebagai indra pengecap makanan, mengatur makanan pada saat mengunyah dan menelan makanan.

- 2) Kelenjar ludah.

Menghasilkan air ludah yang di dalamnya terdapat enzim ptialin yang mempunyai fungsi untuk merubah karbohidrat menjadi maltosa.

- 3) Gigi.

Organ ini mempunyai fungsi pada saat terjadinya proses pencernaan mekanis. Berdasarkan bentuk dan fungsinya gigi manusia dikelompokkan menjadi 3 macam gigi yaitu:

- 1) gigi seri (insisivus). Pada gigi seri mempunyai bentuk seperti pahat yang mempunyai fungsi sebagai alat untuk menggigit dan memotong makanan yang masuk ke mulut.
- 2) Gigi taring (kaninus). Pada gigi taring mempunyai bentuk yang runcing dan mempunyai fungsi sebagai alat untuk merobek makanan.
- 3) Gigi geraham. Pada gigi geraham mempunyai bentuk gigi yang rata di permukaannya dan berfungsi untuk menggilas makanan. Gigi geraham ada 2 macam yaitu 1). gigi geraham muka (premolar) dan 2). geraham belakang (molar). Jumlah gigi pada usia anak-anak yaitu dengan jumlah 20 buah yang terdiri dari 8 gigi seri, 4 buah gigi taring dan 8 gigi geraham. Sedangkan untuk orang yang dewasa memiliki gigi yang berjumlah 32 buah yang terinci sebagai berikut: 8 buah gigi seri, 4 buah gigi taring dan 12 buah gigi geraham belakang serta 8 buah gigi geraham depan.

b). Kerongkongan

Kerongkongan adalah merupakan tempat untuk menghubungkan antara rongga mulut dengan lambung. Faring terletak pada pangkal kerongkongan sebagai persimpangan antara jalan nafas dengan jalan makanan. Pada dinding kerongkongan terdiri dari otot polos yang bisa mengerut dan juga bisa mengendur secara bergantian sehingga akan menimbulkan gerakan remasan dan akan mendorong makanan ke dalam lambung atau dikenal sebagai gerak peristaltik.

c). Lambung

Pada lambung memiliki 3 bagian yaitu antara lain : 1). bagian atas (kardiak), 2). bagian tengah (fundus) dan 3). bagian bawah (pilorus). Pada dinding lambung di bagian tengah terdapat adanya suatu kelenjar lambung yang dapat memproduksi getah lambung yang terdiri dari air, lendir, asam klorida, enzim pepsinogen dan renin.

Fungsi asam klorida (HCL) yaitu : 1) Membantu membunuh mikroorganisme yang masuk ke dalam pencernaan bersamaan dengan makanan. 2) Untuk mengaktifkan pepsinogen menjadi pepsin. 3) Untuk menyederhanakan protein jaringan ikat sehingga akan mudah untuk dicerna. Pepsinogen setelah aktif maka akan menjadi pepsin yang akan menguraikan protein menjadi pepton. Sedangkan renin mempunyai fungsi untuk mengumpulkan protein susu (kasein) dari air susu.

d). Usus Halus

Ada 3 bagian usus halus yaitu yang pertama usus dua belas jari (duodenum); yang kedua adalah usus kosong (jejunum); dan yang ketiga adalah usus penyerapan (ileum). Untuk keterangan masing-masing bagian usus halus adalah sebagai berikut:

1) Usus dua belas jari (duodenum)

Di usus dua belas jari bermuara 2 saluran yaitu a). *saluran empedu*, yang menyalurkan getah empedu untuk mengemulsikan lemak dan b). *saluran pankreas*, yang menyalurkan getah pankreas yang mengandung enzim berikut: 1) Amilase, yaitu enzim yang mempunyai fungsi untuk menguraikan karbohidrat menjadi glukosa. 2) Tripsin, yaitu enzim yang

mempunyai fungsi untuk menguraikan protein menjadi asam amino. 3) Lipase, yaitu enzim yang mempunyai fungsi untuk menguraikan lemak menjadi asam lemak dan gliserol.

a. Usus kosong (jejunum)

Adalah sebagai tempat lokasi pencernaan dari makanan terakhir sebelum sari makanan diserap tubuh.

b. Usus penyerapan (ileum)

Pada usus ini terdapat jonjot-jonjot untuk memperluas bidang penyerapan, dengan demikian kesempatan untuk dapat menyerap makanan akan lebih besar. Pada jonjot-jonjot tersebut di dalamnya terdapat adanya pembuluh kapiler yang berisi darah dan juga pembuluh kil yang mempunyai isi getah bening. Pembuluh kapiler tersebut memiliki fungsi yang sangat penting karena berfungsi untuk menyerap dan juga untuk mengangkut sari makanan yang antara lain berupa glukosa, asam amino, vitamin, mineral menuju seluruh tubuh. Sedangkan untuk pembuluh kil memiliki fungsi untuk menyerap dan untuk mengangkut asam lemak dan gliserol yang menuju ke pembuluh balik besar di bawah tulang selangka.

e). Usus Besar

Pada usus besar dibedakan menjadi 3 yaitu : a. bagian naik, b. mendatar, dan c. menurun. Pada pangkal usus besar terdapat adanya usus buntu dan umbai cacing. Pada usus besar ini terdapat adanya bakteri *Escherichia coli* yang akan membantu dalam proses pembusukan sisa dari makanan dan sintesis vitamin K. Fungsi utama usus besar adalah sebagai tempat untuk mengatur kadar air pada sisa makanan. Bagian akhir usus besar dinamakan rektum (pelepasan) yang bermuara di anus.

f). Anus

Sisa dari makanan yang tidak lagi diserap akan dibuang melewati anus.

2. Nutrisi

a. Kebutuhan Energi

Tubuh membutuhkan energi untuk setiap kegiatan, seperti belajar berjalan kesekolah, dan membaca buku. Tubuh juga menggunakan energi untuk mempertahankan suhu tubuh normal sekitar 37°C . Energi ini berasal dari makanan yang kita makan jumlah energi yang dibutuhkan oleh tubuh untuk aktivitas tersebut menggunakan satuan kalori (kal) menunjukkan jumlah energi yang dibutuhkan untuk menaikkan suhu 1 gram air sebesar 1°C . 1 kilokalori (kcal) sama dengan 1000 kalori (kal) sama dengan 4.200 joule (J).

Sejumlah energi yang dibutuhkan untuk mendukung aktivitas metabolisme tubuhmu selama sehari berbeda beda bagi setiap orang. Beberapa faktor yang memengaruhi kebutuhan energi seseorang diantaranya adalah usia, jenis kelamin, serta aktivitas yang dilakukan, sebagai contoh kamu akan cenderung lebih cepat lapar setelah selesai melakukan olahraga dibanding jika hanya duduk atau beristirahat. Hal itu terjadi karena pada saat olahraga kalori yang dibutuhkan tubuh lebih banyak sehingga pembakaran energi dari makanan yang dimakan juga lebih cepat dibandingkan jika hanya duduk dan beristirahat. Perhatikan tabel 4.2 berikut ini.

Tabel 2.1 jumlah Kalori yang Dibutuhkan pada Beberapa Aktivitas

No	Aktivitas	Kalori yang Dibutuhkan per jam (kcal)
1	Berjalan naik tangga	1.100
2	Berlari	570
3	Berenang	500
4	Latihan berat	450
5	Berjalan-jalan	200
6	Beristirahat	100

b. Jenis Nutrisi

Makanan yang kamu konsumsi seharusnya tidak hanya sekedar mengenyangkan tetapi harus mengandung nutrisi atau gizi. Nutrisi atau gizi adalah zat yang dibutuhkan makhluk hidup sebagai sumber energi, mempertahankan kesehatan, pertumbuhan, dan untuk melangsungkan fungsi normal pada setiap jaringan dan organ tubuh.

Karbohidrat, lemak, protein, dan vitamin merupakan nutrisi organik yang mengandung karbon. Makanan yang mengandung karbohidrat, lemak, protein perlu dicerna atau dipecah terlebih dahulu oleh tubuh. Sedangkan air, vitamin dan mineral dapat diserap langsung oleh sel-sel tubuh.

1) Karbohidrat

Setiap molekul karbohidrat terbuat dari karbon, hidrogen dan oksigen. Karbohidrat adalah sumber utama energi bagi tubuh. 1 gram karbohidrat menghasilkan 4,1 kilokalori (kkal). Terdapat 3 jenis karbohidrat yaitu gula, pati, dan serat. Gula disebut karbohidrat sederhana. Dua jenis karbohidrat lainnya, yaitu pati dan serat disebut karbohidrat kompleks.

2) Lemak

Lemak atau lipid diperlukan tubuh karena menyediakan energi sebesar 9,3 kkal/gram, melarutkan vitamin A,D,E,K dan menyediakan asam lemak esensial bagi tubuh manusia. Selama proses pencernaan, lemak dipecah menjadi molekul yang lebih kecil, yaitu asam lemak dan gliserol.

Lemak merupakan unit penyimpanan yang baik untuk energi, kelebihan energi dari makanan yang kamu makan akan diubah menjadi lemak dan disimpan untuk digunakan di lain waktu. Berdasarkan struktur kimianya, dikenal lemak jenuh dan lemak tak jenuh. Lemak tak jenuh biasanya cair pada suhu kamar. Minyak nabati serta lemak yang ditemukan dalam

biji adalah lemak tak jenuh. Lemak jenuh biasanya padat pada suhu kamar, ditemukan dalam daging, susu, keju, minyak kelapa dan minyak kelapa sawit.

3) Protein

Protein dibutuhkan untuk penghasil energi, untuk pertumbuhan dan mengganti sel-sel tubuh yang rusak, membuat enzim dan hormon, dan membentuk antibodi (sistem kekebalan tubuh). Protein merupakan molekul besar yang terdiri atas sejumlah asam amino, asam amino terdiri atas karbon, hidrogen, oksigen, nitrogen, dan kadang-kadang asam belerang.

Bahan makanan yang mengandung protein hewani antara lain daging, ikan, telur, susu dan keju. Bahan makanan yang mengandung protein nabati adalah kacang kedelai, kacang hijau, dan kacang-kacangan lainnya. Kacang kedelai sebagai bahan baku tempe dan tahu merupakan salah satu sumber protein yang baik.

4) Vitamin

Walaupun dibutuhkan dalam jumlah sedikit namun harus ada, karena vitamin diperlukan untuk mengatur fungsi tubuh dan mencegah beberapa penyakit. Vitamin dikelompokkan beberapa kelompok menjadi dua yaitu vitamin yang larut dalam air (vitamin B dan C) dan vitamin yang larut dalam lemak (vitamin A, D, E dan K). Khusus vitamin D dapat terbentuk ketika kulit terkena sinar matahari, karena didalam tubuh ada provitamin D. perhatikan tabel 2.2

Tabel 2.2 Jenis Vitamin, Sumber dan Manfaatnya

Vitamin	Manfaat	Sumber
---------	---------	--------

Vit. A	Menjaga kesehatan mata, meningkatkan sistem kekebalan tubuh, pertumbuhan tulang, dan menguatkan gigi.	Susu, telur, hati, sereal, sayur orenge, seperti wortel, ubi jalar, labu, dan buah-buahan
Vit. B	Mengatur fungsi tubuh, membantu untuk menghasilkan sel darah merah.	Gandum, makanan laut, daging, telur, produk susu, seperti susu asam, sayuran berdaun hijau, kacang
Vit. C	Membentuk kolagen, membantu menjaga kesehatan jaringan tubuh seperti gusi dan otot, dan membantu tubuh melawan infeksi.	Buah jeruk, stroberi, jambu biji, tomat, cabai, brokoli, dan bayam, dan sari buah jeruk
Vit. D	Menguatkan tulang dan gigi, membantu tubuh menyerap kalsium membentuk tulang	Kuning telur, minyak ikan, dan makanan yang diperkaya seperti susu serta susu kedelai.
Vit. E	Sebagai antioksidan dan membantu melindungi sel dari kerusakan, penting bagi kesehatan sel-sel darah merah	Minyak sayur, kacang-kacangan, dan sayur berdaun hijau, alpukat, gandum dan biji-bijian.
Vit. K	Membantu pembekuan darah dan meningkatkan pertumbuhan dan kesehatan tulang.	Alpukat, anggur, sayuran hijau, produk susu seperti, susu asam, umbi-umbian, biji-bijian, dan telur

5) Mineral

Tubuh memerlukan sekitar 14 jenis mineral, diantaranya kalsium, fosfor, kalium, natrium, besi, iodium, dan seng. Mineral merupakan nutrisi yang sedikit mengandung atom karbon. Satu jenis makanan yang kita konsumsi ternyata dapat mengandung lebih dari satu zat gizi, misalnya pada susu tergantung protein, lemak serta juga mineral berupa kalsium.

Mineral berfungsi dalam proses pembangunan sel, membantu reaksi kimia tubuh, mengangkut oksigen ke seluruh tubuh dan pembentukan dan pemeliharaan tulang, beberapa mineral dibutuhkan tubuh dalam jumlah yang sangat sedikit sebagian yang lain cukup banyak.

6) Air

Air penting bagi tubuh untuk menjaga kelangsungan hidup. Kita tentu lebih dapat menahan lapar daripada menahan haus, itu karena sel-sel tubuh membutuhkan air untuk beraktivitas. Disamping itu, nutrisi yang masuk ketubuh tidak dapat digunakan oleh sel-sel tubuh bila tidak terlarut dalam air.

Sekitar 60-80 sel tubuh makhluk hidup terdiri atas air. Tubuh dapat kehilangan air ketika bernapas, berkeringat, buang air besarmaupun air kecil. Kehilangan air tersebut harus segera diganti dengan minum air sebanyak 2 liter atau 8 gelas sehari. Namun, minum air bukan satu-satunya cara untuk memasok sel-sel denganair, karena tanpa disadari makanan yang dimakan mengandung banyak air. Contoh apel mengandung 80% air dan daging mengandung 66% air. Presentase air dalam tubuh manusia adalah paru-paru 92%air, darah 82% air, kulit 80% air, otot 75% air, otak 70% air dan tulang 22% air.²⁸



²⁸ Saeful Karim, dkk. Bse Belajar IPA klas 8. (Jakarta: Pusat Perbukuan Departemen Pendidikan Nasional, 2008), hal. 179

BAB III

METODOLOGI PENELITIAN

A. *Jenis dan Lokasi Penelitian*

1. Jenis Penelitian

Jenis penelitian ini adalah penelitian *quasi experimental design* yaitu eksperimen semu. Eksperimen semu adalah eksperimen untuk memperoleh informasi yang merupakan perkiraan bagi informasi yang dapat diperoleh dengan eksperimen yang sebenarnya dalam keadaan yang tidak memungkinkan untuk mengontrol atau memanipulasi semua variabel yang relevan.²⁹ Jenis penelitian dan pendekatan yang digunakan dalam penelitian ini ialah kuantitatif. Metode eksperimen adalah suatu penelitian yang berusaha mencari pengaruh variabel tertentu terhadap variabel yang lain dalam kondisi yang terkontrol secara ketat³⁰.

Pada penelitian ini menggunakan *Posttest-only control design* dalam desain eksperimen sederhana terdapat dua kelompok kontrol yang dipilih secara *random*. dimana kegunaan *Posttest* untuk mengetahui hasil dari proses pembelajaran tersebut . Dalam desain ini terdapat dua kelompok yang diambil sebagai sampel. Kelompok eksperimen I adalah kelompok yang diajar menggunakan model pembelajaran Konstruktivisme tipe Novick dan kelompok eksperimen II yang diajar menggunakan model pembelajaran Konstruktivisme tipe Kolaboratif. Secara umum model eksperimen ini digunakan sebagai berikut:

²⁹Suryabrata Sumadi, *Metode Penelitian*. Jakarta:Rajawali Pers, 2009, h.92.

³⁰Moh, Nazir. *Metode Penelitian*. (Jakarta: Ghalia Indonesia, 2002). h. 240

Tabel 3.1 : Desain Penelitian

Kelompok	Perlakuan	Posttest
A	X ₁ : Pembelajaran Konstruktivisme tipe Novick	O ₁
B	X ₂ : Pembelajaran Konstruktivisme tipe Kolaboratif	O ₂

Keterangan :

A = Kelompok eksperimen I

B = Kelompok eksperimen II

X₁ = Perlakuan dengan model Pembelajaran *Konstruktivisme* tipe *Novick*

X₂ = Perlakuan dengan model Pembelajaran *Konstruktivisme* tipe *Kolaboratif*

O₁ = Pemberian *Posttest*³¹

2. Lokasi Penelitian

Lokasi penelitian ini dilakukan di SMPN 3 Sungguminasa Gowa. Pembelajaran dilakukan dengan menggunakan model pembelajaran *Konstruktivisme* tipe *Novick* dan *Konstruktivisme* tipe *Kolaboratif* pada mata pelajaran biologi.

3. Pendekatan Penelitian

Pendekatan pada penelitian ini adalah pendekatan pada bidang pendidikan, dimana peneliti mencoba menemukan sampai dimana kemampuan awal peserta didik pada mata pelajaran biologi di SMPN 3 Sungguminasa Gowa. Menggunakan model pembelajaran *Konstruktivisme* tipe *Novick* dan *Konstruktivisme* tipe *Kolaboratif*

³¹ Sugiyono, *Metode Penelitian Pendidikan Pendekatan Kuantitatif, Kualitatif, dan R&D*, (bandung; Alfabeta, 2012) h.121.

4. Populasi dan Sampel

a. Populasi

Menurut Arikunto, “populasi adalah keseluruhan objek yang akan diteliti dalam suatu penelitian”.³² Sedangkan menurut Sudjana, “populasi adalah sekumpulan objek yang lengkap dan jelas.”³³ Populasi penelitian ini yaitu seluruh peserta didik kelas VIII SMPN 3 Sungguminasa Gowa yang terbagi atas 11 kelas dengan jumlah 352 peserta didik.

b. Sampel

Sampel adalah bagian dari jumlah dan karakteristik yang dimiliki oleh populasi tersebut. bila populasi besar, dan peneliti tidak mungkin mempelajari semua yang ada pada populasi, misalnya karena keterbatasan dana, tenaga dan waktu, maka peneliti dapat menggunakan sampel yang diambil dari populasi itu, apa yang dipelajari dari sampel itu, kesimpulannya akan dapat diberlakukan untuk populasi. Untuk itu sampel yang diambil dari populasi harus betul-betul representative (mewakili).³⁴

Dalam penelitian ini, yang menjadi sampel adalah peserta didik kelas VIII D sebanyak 30 orang sebagai kelompok eksperimen I dan kelas VIII B sebanyak 30 orang sebagai kelompok eksperimen II. Pengambilan sampel dalam penelitian ini dilakukan dengan *Simple Random Sampling*. *Simple Random Sampling* adalah teknik untuk mendapatkan sampel yang langsung dilakukan pada unit sampling. Dengan demikian setiap unit sampling sebagai unsur populasi yang terpencil memperoleh peluang yang sama untuk menjadi sampel atau untuk mewakili populasi. Pengambilan sampel yang dilakukan oleh peneliti secara acak bila anggota populasi dianggap homogen.

³²Suharsimi Arikunto, *Prosedur Penelitian, suatu Pendekatan Praktek*. (Jakarta: Rineka Cipta,1996), h.130.

³³ Sudjana, *Metode Statistika*, (Bandung: Tarsito, 1996),h.93.

³⁴ Sugiyono, *Metode Penelitian Pendidikan Pendekatan kuantitatif, kualitatif, dan R&D*

Tabel 3.2 Jumlah Sampel

No	Sampel	Kelas	Jumlah peserta didik
1	Eksperimen 1	VIII A	32
2	Eksperimen 2	VIII B	32

Pemilihan kelas VIII A dan VIII B sebagai sampel penelitian dilakukan dengan pertimbangan bahwa kelas yang digunakan sebagai kelas eksperimen I memiliki kemampuan yang sama dengan kelas eksperimen II. Selain itu juga kelas yang diambil sebagai kelas eksperimen I dan eksperimen II memiliki jumlah peserta didik yang sama.

B. Metode Pengumpulan Data

Pada penelitian ini metode pengumpulan data yang akan digunakan adalah sebagai berikut:

1. Tes hasil belajar

Tes adalah sederet pernyataan atau latihan yang digunakan untuk mengukur pengetahuan dan kemampuan yang dimiliki oleh individu atau kelompok.³⁵ Teknik pengumpulan data pada penelitian ini menggunakan tes..

2. Observasi

Observasi atau yang disebut pula dengan pengamatan meliputi kegiatan pemuatan perhatian terhadap sesuatu objek dengan menggunakan seluruh alat indra.³⁶

C. Instrumen Penelitian

³⁵ Suharsini Arikanto, Dasar-Dasar Evaluasi Pendidikan, (edisi Revisi, Cet.III,;Jakarta: Bumi Aksara, 2002) h 79.

³⁶ Sugiyono, Statistika untuk Penelitian, h.142.

Instrumen penelitian merupakan alat yang digunakan untuk mengumpulkan data yang diperlukan dalam suatu penelitian³⁷. Instrumen penelitian berfungsi sebagai alat bantu yang dipilih dan digunakan oleh peneliti dalam kegiatannya mengumpulkan data agar kegiatan pengumpulan menjadi sistematis dan dipermudah olehnya.

Adapun instrumen yang digunakan dalam penelitian ini yaitu:

1. Tes Hasil Belajar

Tes hasil belajar biologi peserta didik digunakan untuk mengukur tingkat penguasaan domain kognitif peserta didik pada mata pelajaran biologi setelah diberi perlakuan yang menggunakan model pembelajaran *Konstruktivisme* tipe *Novick* dan *Konstruktivisme* tipe *Kolaboratif* dengan jumlah soal pilihan ganda sebanyak 15 nomor.

2. Lembar Observasi

Pedoman observasi yang digunakan berupa daftar ceklis yang berisi indikator-indikator tentang aktifitas pendidik dan peserta didik selama proses pembelajaran berlangsung yang dapat berfungsi sebagai pedoman untuk menentukan tindakan selanjutnya.

Observasi yang dilakukan disini adalah observasi langsung pada saat melakukan penelitian, untuk mengetahui tingkat hasil belajar efektif dan psikomotorik peserta didik. Aspek yang menjadi dasar observasi ini adalah rasa ingin tahu peserta didik, keberanian, dan sifat saling menghargai peserta didik dan untuk aspek psikomotorik ialah kedisiplinan dan kerja sama kelompok.

D. Validitas dan Reabilitas

³⁷ Ridwan, *Belajar Mudah Penelitian untuk Guru-Karyawan dan Peneliti Pemula*. (Bandung: Alfabeta 2004), h.97

Sebelum instrumen penelitian ini digunakan maka sebelumnya terlebih dahulu dilakukan uji validitas dan reabilitas instrumen yaitu:

1. Validitas

Instrumen yang valid berarti alat ukur yang digunakan untuk mendapatkan data itu valid. Menurut Arikunto “validitas adalah suatu ukuran yang menunjukkan tingkat kevalidan dan kesahihan suatu instrumen”. Untuk mengukur validitas butir soal dalam penelitian ini, digunakan rumus korelasi *product moment* dengan angka kasar sebagai berikut :³⁸

$$r_{xy} = \frac{N\sum xy - (\sum X)(\sum Y)}{\sqrt{\{N\sum X^2 - (\sum X)^2\}\{N\sum Y^2 - (\sum Y)^2\}}}$$

Keterangan : r_{xy} = koefisien korelasi

N = banyaknya responden

$\sum X$ = jumlah skor item

$\sum Y$ = jumlah skor total

Disribusi (tabel r) untuk $\alpha = 0,05$ dan derajat kebebasan (dk = n-2)

2. Reabilitas

Instrumen yang reabilitas berarti instrumen yang digunakan berap kali untuk mengukur objek yang sama, akan menghasilkan data yang sama.³⁹

E. Tingkat kesukaran

Soal yang baik adalah soal yang tidak terlalu mudah atau tidak terlalu sukar. Soal yang terlalu mudah tidak merangsang peserta didik untuk mempertinggi usahanya. Sedangkan soal yang terlalu sukar akan menyebabkan peserta didik menjadi putus asa dan tidak mempunyai semangat untuk mencoba lagi karena diluar jangkauannya. Untuk

³⁸ Suharsimi Arikunto, *Dasar-Dasar Evaluasi Pendidikan*. (Jakarta: Bumi Aksara. 2008),

h. 72

³⁹ Sugiyono, *metode Penelitian Kuantitatif, Kualitatif dan R&D*, h,348.

menghitung taraf kesukaran setiap butir soal uraian digunakan rumus yang dikemukakan oleh Rahmah Zulaiha sebagai berikut.⁴⁰

$$TK = \frac{\text{mean}}{\text{skor peritem}}$$

Dengan rumus Mean adalah:

$$\text{Mean} = \frac{\sum X}{Y}$$

Keterangan :

TK = Taraf kesukaran

Mean = Rata-rata skor peserta didik

Skor maksimum = Skor maksimum yang ada pada pedoman penskoran

Selanjutnya taraf kesukaran yang diperoleh diinterpretasikan dengan menggunakan kriteria menurut Guilford dalam Suherman sesuai tabel berikut :

Tabel 3.3 Klasifikasi Tingkat Kesukaran (TK)

Koefisien	Tingkat Kesukaran Interpretasi
TK = 0,00	TerlaluSukar
$0,00 < TK \leq 0,30$	Sukar
$0,30 < TK \leq 0,70$	Sedang
$0,70 < TK \leq 1,00$	Mudah
TK = 1,00	TerlaluMudah

F. Teknik Pengumpulan Data

Tahapan teknik pengumpulan data pada penelitian ini adalah :

1. Tahapan Persiapan

⁴⁰ Rahmah Zulaiha, *Analisis Soal Secara Manual*, (Jakarta: PUSPENDIK, 2008), h. 25

Pada tahapan ini yang dilakukan adalah persiapan perangkat pembelajaran yang akan digunakan dalam proses penelitian, dimana perangkat tersebut meliputi Rencana Program Pembelajaran (RPP) serta tes hasil belajar peserta didik

2. Tahap Pelaksanaan

Pengumpulan hasil data pada penelitian ini dilakukan melalui tes hasil belajar peserta didik.

Langkah-langkah penyusunan tes hasil belajar IPA Terpadu (Biologi) adalah sebagai berikut :

a. Sebelum perlakuan

Tahap ini peneliti terlebih dahulu melengkapi hal-hal yang dibutuhkan dilapangan yaitu:

- 1) Melakukan observasi di SMPN 3 Sungguminasa Gowa untuk melihat kendala yang dialami oleh para pendidik dan peserta didik dalam proses pembelajaran khususnya mata pelajaran biologi.
- 2) Merumuskan makna berdasarkan hasil observasi yang telah dilakukan.
- 3) Membuat RPP (Rencana Pelaksanaan Pembelajaran).
- 4) Penulis menarik subjek penelitian dan menentukan kelompok eksperimen I dan kelompok eksperimen II.
- 5) Membuat kisi-kisi soal.
- 6) Membuat tes untuk mengevaluasi hasil belajar.

b. Perlakuan

Perlakuan yang dilakukan pada tahap ini adalah peneliti mengumpulkan data dengan langkah-langkah sebagai berikut:

- 1) Memberikan perlakuan pada kelas eksperimen dengan menggunakan model pembelajaran Konstruktivisme tipe Novick dan Konstruktivisme tipe Kolaboratif.
- 2) Memberikan tes akhir (*posttest*) untuk mengetahui hasil belajar peserta didik setelah penerapan model pembelajaran Konstruktivisme tipe Novick dan Konstruktivisme tipe Kolaboratif.

G. Teknik Analisis Data

Teknik analisis data yang akan digunakan pada penelitian ini adalah analisis deskriptif dan analisis inferensial.

1. Analisis Deskriptif

Analisis Deskriptif adalah analisis yang digunakan untuk menganalisis data dengan cara mendeskripsikan atau menggambarkan data yang telah terkumpul sebagaimana adanya tanpa bermaksud membuat kesimpulan yang berlaku untuk umum dan generalisasi.⁴¹

Dalam pengerjaan analisis data, data yang diperoleh kemudian dianalisis deskriptif untuk mendeskripsikan dan mencoba memberi gambaran tentang kemampuan berpikir kreatif peserta didik. Selanjutnya statistik inferensial digunakan untuk merumuskan hipotesis yang pengujiannya menggunakan “test”.

Adapun langkah-langkahnya sebagai berikut:

- a. Analisis deskriptif untuk menggambarkan nilai-nilai hasil belajar peserta didik dalam menyelesaikan soal-soal essay materi “sistem Pernapasan” pada kelas VIII A dan VIII B SMPN 3 Sungguminasa Gowa yaitu:
 - 1) Membuat daftar nilai
 - 2) Mencari frekuensi dari nilai masing-masing kelompok
 - 3) Mencari mean atau rata-rata nilai dari masing-masing kelompok dengan rumus:

⁴¹ Sudaryono, *metodologi penelitian*, (Jakarta: Rajawali grafindo, 2017), h. 348

$$M_{x_1} = \frac{\sum f x_1}{N_1} \text{ atau } M_{x_2} = \frac{\sum f x_2}{N_2}$$

Keterangan:

M_x = Mean yang dicari

$\sum f x$ = Jumlah dari hasil perkalian antara masing-masing skor dengan frekuensinya.

N = Banyaknya subjek yang diteliti⁴²

- 4) Mencari median atau nilai rata-rata pertengahan dari masing-masing kelompok dengan rumus:

$$M_{dn} = \ell + \left(\frac{1/2 N - f k_b}{f_i} \right)$$

Keterangan:

M_{dn} = Median

ℓ = Lower Limit (batas bawah nyata dari skor yang mengandung median)

f_i = Frekuensi asli (frekuensi dari skor yang mengandung median)

N = Number of cases⁴³

- 5) Mencari modus dari masing-masing kelompok dengan mengambil nilai dengan frekuensi terbanyak
- 6) Mencari deviasi (x) tiap-tiap skor dari masing-masing kelompok dengan rumus:

$$X_1 = X_1 - M_{x_1} \text{ atau } X_2 = X_2 - M_{x_2}$$

Keterangan:

x = Deviasi masing – masing subjek dari tiap kelompok

X = Nilai masing – masing subjek dari tiap kelompok

M_x = Mean dari masing – masing kelompok⁴⁴

⁴²Anas Sudijono, *Pengantar Statistika Pendidikan* (Bandung: PT Radja Grafindo Persada, 2008), h. 82.

⁴³Anas Sudijono, *Pengantar Statistika Pendidikan*, h. 82.

⁴⁴Anas Sudijono, *Pengantar Statistika Pendidikan*, h. 148.

- 7) Mengkuadratkan semua deviasi yang ada dari masing-masing kelompok, setelah itu dijumlahkan
- 8) Mencari standar deviasi (SD) dari masing-masing kelompok dengan rumus:

$$SD_{x_1} = \frac{\sqrt{\sum f x_1^2}}{N_1} \text{ atau } SD_{x_2} = \frac{\sqrt{\sum f x_2^2}}{N_2}$$

Keterangan:

SD = Standar Deviasi

$\sum f x_1^2$ = Jumlah hasil perkalian antara frekuensi masing-masing skor dengan deviasi skornya setelah dikuadratkan dari kelompok x_1

$\sum f x_2^2$ = Jumlah hasil perkalian antara frekuensi masing-masing skor dengan deviasi

skornya setelah dikuadratkan dari kelompok x_2

N = Banyaknya subjek yang diteliti⁴⁵

- 9) Memperkalikan frekuensi dengan x^2 , setelah itu dijumlahkan sehingga diperoleh $\sum f x^2$
- 10) Memberikan interpretasi kemampuan berpikir kritis peserta didik.

2. Analisis inferensial

Analisis inferensial untuk mencari ada tidaknya peningkatan yang signifikan kemampuan hasil belajar peserta didik dalam menyelesaikan soal-soal essai pada materi “sistem pernapasan” pada kelas VIII A dan VIII B SMPN 3 Sungguminasa Gowa.

- 1) Mencari standar error kedua mean sampel dari masing-masing kelompok dengan rumus:

$$SE_M = \frac{SD}{\sqrt{N-1}}$$

Keterangan:

⁴⁵Anas Sudijono, *Pengantar Statistika Pendidikan* (Bandung: PT Radja Grafindo Persada, 2008), h. 157.

SE_M = Besarnya kesesatan mean sampel

SD = Deviasi standar dari sampel yang diteliti

N = Banyak subjek yang diteliti

1 = Bilangan Konstan⁴⁶

- 2) Mencari standar error perbedaan mean 2 sampel dari kedua kelompok dengan rumus:

$$SE_{M_{x_1} - M_{x_2}} = \sqrt{SE_{M_{x_1}}^2 + SE_{M_{x_2}}^2}$$

Keterangan:

$SE_{M_{x_1} - M_{x_2}}$ = Standar error perbedaan mean 2 sampel

$SE_{M_{x_1}}^2$ = Besarnya kesesatan mean sampel x_1

$SE_{M_{x_2}}^2$ = Besarnya kesesatan mean sampel x_2 ⁴⁷

- 3) Melakukan uji statistik untuk mencari harga kritik "t" dengan rumus:

$$t_0 = \frac{M_{x_1} - M_{x_2}}{SE_{M_{x_1} - M_{x_2}}}$$

Keterangan:

t_0 = Uji statistik rerata

M_{x_1} = Rata skor kelompok x_1

M_{x_2} = Rata skor kelompok x_2

SE = Standar error perbedaan mean dua sampel⁴⁸

- 4) Memberikan interpretasi terhadap t_0 dengan prosedur kerja sebagai berikut:
a) Merumuskan terlebih dahulu hipotesis alternatif dan hipotesis nihil

⁴⁶Anas Sudijono, *Pengantar Statistika Pendidikan* (Bandung: PT Radja Grafindo Persada, 2008), h. 282.

⁴⁷Anas Sudijono, *Pengantar Statistika Pendidikan*, h. 283.

⁴⁸Anas Sudijono, *Pengantar Statistika Pendidikan*, h. 284.

- b) Menguji signifikan t_0 dengan cara membandingkan besarnya t_0 (“t” hasil observasi atau “t” hasil perhitungan) dengan t_1 (harga kritik “t” yang tercantum dalam table nilai “t”) atau derajat kebebasan (db) yang dapat diperoleh dengan rumus:

$$db = N_1 + N_2 - 2$$

Keterangan:

$db = \text{Degrees of freedom}$ atau Derajat Kebebasan

$N_1 = \text{Jumlah subjek kelompok 1}$

$N_2 = \text{Jumlah subjek kelompok 2}$ ⁴⁹

- c) Mencari harga kritik “t” yang tercantum pada tabel nilai “t” dengan berpegang pada df atau db yang telah diperoleh baik pada taraf signifikansi 5% atau 1%.
- d) Melakukan perbandingan antara t_0 dengan t_1 dengan patokan sebagai berikut:
- (1) Jika t_0 lebih besar atau sama dengan t_1 , maka hipotesis nihil ditolak, sebaliknya hipotesis alternatif diterima atau disetujui. Berarti antara kedua variabel yang sedang kita selidiki perbedaannya secara signifikan terdapat perbedaan.
 - (2) Jika t_0 lebih kecil daripada t_1 maka hipotesis nihil diterima atau disetujui, sebaliknya hipotesis alternatif ditolak. Berarti, bahwa perbedaan antara variabel X_1 dan X_2 itu bukanlah perbedaan yang berarti atau perbedaan yang signifikan.
 - (3) Menarik kesimpulan hasil penelitian.

⁴⁹Anas Sudijono, *Pengantar Statistika Pendidikan* (Bandung: PT Radja Grafindo Persada, 2008), h. 285.

BAB IV

HASIL PENELITIAN DAN PEMBAHASAN

A. Hasil Penelitian

Hasil penelitian ini merupakan jawaban dari rumusan masalah yang telah ditetapkan sebelumnya yang dapat menguatkan sebuah hipotesis atau jawaban sementara. Berdasarkan hasil penelitian yang telah dilakukan di SMP Negeri 3 Sungguminasa Gowa sebagai berikut

1. Hasil belajar peserta didik menggunakan Model *Konstruktivisme tipe Novick* di kelas VIII D SMPN 3 Sungguminasa Gowa

Berdasarkan penelitian yang dilakukan di SMP Negeri 3 Sungguminasa Gowa, penulis mengumpulkan data dari instrumen tes melalui nilai hasil belajar Peserta Didik yang diajar menggunakan Model Pembelajaran *Konstruktivisme tipe Novick*. Nilai statistik peserta didik dapat dilihat pada tabel berikut :

Tabel 4.1 : Nilai Statistik Deskriptif Hasil belajar pada kelas VIII D SMPN Sungguminasa Gowa dengan Model Pembelajaran *Konstruktivisme tipe Novick*.

Statistik	Hasil belajar
Nilai Terendah	47
Nilai Tertinggi	100
Nilai Rata-Rata	71,7
Standar Deviasi	11,37

Sumber : Nilai hasil belajar (post-test) peserta didik kelas VIII D SMPN 3

Sungguminasa Gowa.

Data yang diperoleh setelah diterapkannya model Pembelajaran *Konstruktivisme* tipe *Novick* pada kelas VIII D SMPN 3 Sungguminasa Gowa diperoleh nilai terendah 47 dan nilai tertinggi 100 dengan nilai rata-rata 71,7 dari 30 orang peserta didik. Tabel distribusi frekuensi dan persentase hasil belajar dapat dilihat pada tabel berikut :

Tabel 4.2 : Distribusi frekuensi Model Pembelajaran *Konstruktivisme* Tipe *Novick*.

Interval kelas	Frekuensi (fi)	Frekuensi kumulatif (fk)	Nilai tengah (xi)	(fi.xi)	$(xi - x)^2$	$fi(xi - x)^2$	Persentase %
47-55	3	3	51	153	428,49	1285,47	10
56-64	2	5	60	120	136,89	273,78	7
65-73	15	20	69	1035	7,29	109,35	50
74-82	5	25	78	390	39,69	198,45	16
83-91	3	28	87	261	234,09	702,27	10
92-100	2	30	96	192	590,49	1180,98	7
Jumlah	30	-	-	2151	1436,94	3750,3	100

Sumber : nilai hasil belajar peserta didik kelas VIII D SMPN 3 Sungguminasa Gowa pada mata pelajaran IPA (sistem pencernaan)

Berdasarkan tabel distribusi frekuensi dan persentase hasil belajar di atas, menunjukkan bahwa frekuensi 15 merupakan frekuensi tertinggi dengan persentase 50% berada pada Interval 65-73, frekuensi 5 merupakan frekuensi sedang dengan persentase 16% berada pada interval 74-82, sedangkan frekuensi 2 merupakan frekuensi terendah dengan persentase 7% berada pada interval 47-55 dan interval 92-100. Berikut tabel kategorisasi hasil belajar peserta didik menggunakan model pembelajaran *Konstruktivisme tipe Novick*.

Tabel 4.3 : Kategori hasil belajar peserta didik menggunakan model pembelajaran konstruktivisme tipe Novick.

Interval	Frekuensi	Persentase	Kategori
0-20	0	0	Sangat Rendah
21-40	0	0	Rendah
41-60	5	17	Sedang
61-80	20	66	Tinggi
81-100	5	17	Sangat Tinggi

Sumber Data : Hasil belajar peserta didik kelas VIII D SMPN 3 Sungguminasa Gowa.

Berdasarkan tabel di atas dapat diketahui bahwa tidak terdapat peserta yang memperoleh nilai dengan kategorisasi sangat rendah dan peserta didik yang

memperoleh nilai dengan kategorisasi rendah, peserta didik yang memperoleh nilai dengan kategorisasi sedang sebanyak 5 orang dengan persentase 17% berada pada interval 41-60, peserta didik yang memperoleh nilai dengan kategorisasi tinggi sebanyak 20 orang dengan persentase 66% berada pada interval 61-80, dan peserta didik yang memperoleh nilai dengan kategorisasi sangat tinggi sebanyak 5 orang dengan persentase 17% berada pada interval 81-100.

Selanjutnya, penulis menyajikan hasil belajar peserta didik dalam bentuk diagram batang guna memperlihatkan hasil belajar peserta didik pada kelas eksperimen 1 (kelas VIII D) SMP Negeri 3 Sungguminasa sebagai berikut :

Gambar 4.1 : Diagram Kategorisasi Hasil Belajar Peserta didik yang diajar menggunakan Model Pembelajaran *Konstruktivisme tipe Novick*



Berdasarkan diagram batang di atas dapat diketahui bahwa tidak terdapat

peserta yang memperoleh nilai dengan kategorisasi sangat rendah dan peserta didik yang memperoleh nilai dengan kategorisasi rendah, peserta didik yang memperoleh nilai dengan kategorisasi sedang sebanyak 5 orang dengan persentase 17% berada pada interval 41-60, peserta didik yang memperoleh nilai dengan kategorisasi tinggi sebanyak 20 orang dengan persentase 66% berada pada interval 61-80, dan peserta didik yang memperoleh nilai dengan kategorisasi sangat tinggi sebanyak 5 orang dengan persentase 17% berada pada interval 81-100.

2. Hasil Belajar Peserta Didik Melalui Model Pembelajaran *Konstruktivisme Tipe Kolaboratif*

Berdasarkan penelitian yang dilakukan di SMPN 3 Sungguminasa Gowa, penulis mengumpulkan data dari instrumen tes melalui nilai hasil belajar peserta didik yang diajar menggunakan model Pembelajaran Konstruktivisme tipe Kolaboratif. Nilai statistik peserta didik dapat dilihat pada tabel berikut :

Tabel 4.4 Nilai Statistik Deskriptif Hasil belajar pada kelas VIII B SMPN Sungguminasa Gowa dengan Model Pembelajaran Konstruktivisme tipe Kolaboratif

Statistik	Hasil belajar
Nilai Terendah	53
Nilai Tertinggi	100
Nilai Rata-Rata	79,43
Standar Deviasi	10,65

Sumber : Nilai hasil belajar (post-test) peserta didik kelas VIII B SMPN 3

Sungguminasa Gowa.

Data yang diperoleh setelah diterapkannya model Pembelajaran *Konstruktivisme* tipe *Kolaboratif* pada kelas VIII B SMPN 3 Sungguminasa Gowa diperoleh nilai terendah 53 dan nilai tertinggi 100 dengan nilai rata-rata 79,43 dari 30 orang peserta didik. Tabel distribusi frekuensi dan persentase hasil belajar dapat dilihat pada tabel berikut :

Tabel 4.5 Distribusi frekuensi Model Pembelajaran Konstruktivisme Tipe Kolaboratif

Interval kelas	Frekuensi (fi)	Frekuensi kumulatif (fk)	Nilai tengah (xi)	(fi.xi)	$(xi - x)^2$	$fi(xi - x)^2$	Persentase %
53-60	1	1	56,5	56,5	525,78	525,78	4
61-68	5	6	64,5	322,5	222,90	1.114,5	17
69-76	4	10	72,5	290	48,02	192,08	13
77-84	10	20	80,5	805	1,14	11,4	33
85-92	7	27	88,5	619,5	82,26	575,82	23
93-100	3	30	96,5	289,5	291,39	874,17	10
Jumlah	30	-	-	2383	1171,48	3293,75	100

Sumber : nilai hasil belajar peserta didik kelas VIII B SMPN 3 Sungguminasa Gowa pada mata pelajaran IPA (sistem pencernaan)

Berdasarkan tabel distribusi frekuensi dan persentase hasil belajar di atas, menunjukkan bahwa frekuensi 10 merupakan frekuensi tertinggi dengan persentase 33% berada pada Interval 77-84, frekuensi 7 merupakan frekuensi sedang dengan persentase 23% berada pada interval 84-92, sedangkan frekuensi 1 merupakan frekuensi terendah dengan persentase 4% berada pada interval 53-60 dan. Berikut tabel kategorisasi hasil belajar peserta didik menggunakan model pembelajaran *Konstruktivisme tipe Kolaboratif*.

Tabel 4.7 kategori hasil belajar peserta didik menggunakan model pembelajaran *Konstruktivisme Tipe Kolaboratif*

Interval	Frekuensi	Persentase	Kategori
0-20	0	0	Sangat Rendah
21-40	0	0	Rendah
41-60	1	4	Sedang
61-80	19	63	Tinggi
81-100	10	33	Sangat Tinggi

Berdasarkan tabel di atas dapat diketahui bahwa, 1 orang peserta didik yang berada pada kategori “Sedang” dengan persentase 4% berada pada interval 41-60, 19 orang peserta didik berada pada kategori “Tinggi” dengan persentase 63% berada pada interval 61-80, dan 10 orang peserta didik berada pada kategori “sangat tinggi” dengan persentase 33% berada pada interval 81-100.

Selanjutnya, penulis menyajikan hasil belajar peserta didik dalam bentuk diagram batang guna memperlihatkan hasil belajar peserta didik pada kelas eksperimen 2 (kelas VIII B) SMP Negeri 3 Sungguminasa sebagai berikut :

Gambar 4.2 : Diagram Kategorisasi Hasil Belajar Peserta Didik yang diajar Menggunakan Model Pembelajaran Konstruktivisme tipe



Kolaboratif.

Berdasarkan diagram batang di atas dapat diketahui bahwa, 1 orang peserta didik yang berada pada kategori “Sedang” dengan persentase 4% berada pada interval 41-60, 19 orang peserta didik berada pada kategori “Tinggi” dengan persentase 63% berada pada interval 61-80, dan 10 orang peserta didik berada pada kategori “sangat tinggi” dengan persentase 33% berada pada interval 81-100.

3. Perbandingan hasil belajar peserta didik yang diajar menggunakan model Pembelajaran *Konstruktivisme* tipe *Novick* dengan *Konstruktivisme*

**tipe *Kolaboratif* pada mata pelajaran IPA kelas VIII SMPN 3
Sungguminasa gowa**

Pada bagian ini dilakukan analisis statistik inferensial untuk mengetahui apakah ada perbedaan yang signifikan terhadap penggunaan model pembelajaran *konstruktivisme* tipe *novick*. Penulis melakukan analisis dengan melihat data hasil belajar yang diperoleh pada eksperimen 1 (VIII D) dan kelas eksperimen 2 (VIII B).

a. Uji Normalitas

Pengujian normalitas bertujuan untuk menyatakan apakah data skor hasil belajar pada mata pelajaran IPA materi sistem pencernaan untuk masing-masing kelas eksperimen 1 (VIII D) dan kelas eksperimen 2 (VIII B) dari populasi berdistribusi normal. Hipotesis untuk uji normalitas adalah sebagai berikut:

Hipotesis Nihil (H_0) = populasi berdistribusi normal, jika $\text{sig. hitung} > \text{sig. tabel}$

Hipotesis Alternatif (H_1) = populasi tak berdistribusi normal, jika $\text{sig. hitung} < \text{sig. tabel}$

Berdasarkan hasil analisis one-sample Kolmogorov-Smirnov Test data untuk kelompok eksperimen 1 (VIII D) yang diajar menggunakan model pembelajaran *Konstruktivisme* Tipe *Novick*, maka diperoleh nilai $p = 0,178$ untuk $\alpha = 0,05$, hal ini menunjukkan $p > \alpha$. Ini berarti data skor hasil belajar IPA untuk kelompok eksperimen 1 (VIII D) yang diajar dengan model pembelajaran *Konstruktivisme* tipe *Novick* berdistribusi normal. Sedangkan hasil analisis data kelompok eksperimen 2 yang diajar dengan model pembelajaran *Konstruktivisme* Tipe *Kolaboratif* diperoleh nilai $p = 0,033$ untuk $\alpha = 0,05$, hal ini menunjukkan $p > \alpha$. Ini berarti data skor hasil belajar IPA untuk kelompok eksperimen yang diajar menggunakan media

pembelajaran *Konstruktivisme Tipe Kolaboratif* berdistribusi normal, sehingga data kedua kelompok tersebut berdistribusi normal.

b. Uji homogenitas

Sebelum mengadakan pengujian hipotesis, maka terlebih dahulu dilakukan uji homogenitas, karena hal ini merupakan syarat untuk melakukan pengujian dalam analisis inferensial. Uji homogenitas bertujuan untuk melihat apakah data pada kedua kelompok memiliki variansi yang sama (homogen) atau tidak, dengan syarat jika nilai sig. Lebih kecil dari α (0,05) maka data yang diperoleh tidak homogen, dan jika nilai sig lebih besar dari α (0,05) maka data yang diperoleh homogen.

Berdasarkan output spss, diperoleh sig. 0,058, yang artinya nilai sig lebih besar dari α (0,05). Maka dapat disimpulkan bahwa data yang diperoleh bersifat homogen.

c. Uji Hipotesis

Uji hipotesis dilakukan untuk mengetahui apakah hasil belajar peserta didik pada kelompok eksperimen 1 berbeda secara signifikan dengan hasil belajar peserta didik pada kelompok eksperimen 2.

Uji hipotesis pada penelitian ini menggunakan uji t (independent samples test), yang dianalisis dengan bantuan SPSS dengan syarat jika nilai sig.(2-tailed) lebih dari nilai α (0,05) dan nilai t_{hitung} lebih besar dari t_{tabel} maka terdapat perbedaan rata-rata hasil belajar yang signifikan antara kedua kelas eksperimen (H_1 diterima) dan jika nilai Sig.(2-tailed) lebih besar dari nilai α (0,05) dan nilai t_{hitung} lebih kecil dari t_{tabel} maka tidak terdapat perbedaan nilai rata-rata hasil belajar yang signifikan pada kedua kelas eksperimen (H_0 diterima).

Berdasarkan hasil yang out put SPSS pada baris t-test Equaluty of Means diperoleh nilai $t = 2114$, $df = 58$ dan sig2-tailed atau p-value = $0,001 >$ dari $0,05$ artinya nilai signifikansi lebih kecil dari taraf kesalahan atau H_0 ditolak. Dengan demikian hipotesis yang diajukan tidak teruji oleh data, sehingga dapat disimpulkan bahwa hasil belajar berdasarkan uji t, peserta didik yang diajar dengan menggunakan model pembelajaran Konstruktivisme Tipe Novick dan konstruktivisme Tipe kolaboratif tidak ditemukan adanya perbedaan peningkatan hasil belajar secara signifikan.

B. Pembahasan

1. Hasil belajar peserta didik pada mata pelajaran IPA yang diajar menggunakan model pembelajaran *Konstruktivisme* tipe *Novick* dengan Konstruktivisme Tipe Kolaboratif di kelas VIII SMPN 3 Sungguminasa Gowa.

Berdasarkan penelitian yang dilakukan pada kelas VIII D SMPN 3 Sungguminasa Gowa sebagai kelas eksperimen 1 yang di ajar dengan model pembelajaran *Konstruktivisme* Tipe *Novick* sebanyak 2 kali pertemuan diperoleh data dari hasil belajar IPA melalui analisis statistik deskriptif dengan jumlah 15 soal pilihan ganda, yang berkaitan dengan mata pelajaran IPA pokok bahasan sistem pencernaan. Maka peneliti melakukan pengujian analisis statistik deskriptif sehingga diperoleh data *posttest* yang mana di dapatkan skor tertinggi 100, skor terendah 47, rata-rata skor 71,7 dan standar deviasi 11,37.

Penerapan model pembelajaran *Konstruktivisme* tipe *Novick* dapat meningkatkan hasil belajar peserta didik dimana pada proses pembelajaran peserta

didik lebih aktif dan dapat memahami materi pelajaran dengan tuntas. Hasil penelitian ini relevan dengan penelitian sebelumnya oleh Linda Ayuningsih dengan judul “ pengaruh model pembelajaran *Konstruktivisme* tipe *Novick* terhadap kemampuan pemahaman konsep matematika siswa MTS Al-muhajirin Panjang”. Model pembelajaran *Konstruktivisme* tipe *Novick* memberikan dampak positif yaitu siswa mampu memahami dan menerapkan konsep relasi dan fungsi dalam kehidupan sehari-hari. Model pembelajaran konstruktivisme tipe *Novick* lebih mudah diterima oleh peserta didik.⁵⁰

Berdasarkan penelitian yang dilakukan di kelas VIII B SMPN 3 Sungguminasa Gowa sebagai kelas eksperimen 2 yang diajar dengan model pembelajaran *Konstruktivisme* tipe *Kolaboratif* sebanyak dua kali pertemuan diperoleh data dari hasil belajar IPA melalui analisis statistik deskriptif dengan jumlah 15 soal pilihan ganda, yang berkaitan dengan mata pelajaran IPA pokok bahasan sistem pencernaan. Maka peneliti melakukan pengujian analisis statistik deskriptif sehingga diperoleh skor untuk data *posttest* yaitu skor tertinggi 100, skor terendah 53, rata-rata skor 79,43 dengan standar deviasi 10,65.

Penerapan model pembelajaran *Konstruktivisme* Tipe *Kolaboratif* dapat meningkatkan hasil belajar peserta didik dimana pada proses pembelajaran peserta didik lebih aktif dan dapat memahami materi pelajaran dengan tuntas. Hasil penelitian ini relevan dengan penelitian sebelumnya oleh Baskoro Adi Prayitno, Bowo Sugiharto dan Suciati dengan judul penelitian “ *Prototipe Model Pembelajaran Konstruktivisme-kolaboratif* untuk memberdayakan kemampuan berfikir kritis dan

⁵⁰Linda Ayuningsih, Pengaruh Model Pembelajaran *Konstruktivisme* Tipe *Novick* Terhadap Kemampuan Pemahaman konsep Matematika Siswa MTS Al-Muhajirin Panjang, Skripsi (2018) h.85.

keterampilan proses sains siswa akademik bawah”. Oleh karena itu model pembelajaran Konstruktivisme Tipe Kolaboratif dapat diaplikasikan untuk meningkatkan hasil belajar peserta didik.⁵¹

2. Perbedaan Hasil Belajar Peserta Didik yang diajar dengan Model Pembelajaran Konstruktivisme Tipe Novick dengan Model Pembelajaran Konstruktivisme tipe Kolaboratif

Telah dikemukakan sebelumnya bahwa untuk pengujian hipotesis digunakan rumus uji-t dengan taraf signifikansi $\alpha = 0.05$. Syarat yang harus dipenuhi untuk pengujian hipotesis adalah data yang diperoleh berdistribusi normal dan mempunyai variansi yang homogen. Oleh karena itu sebelum melakukan pengujian hipotesis terlebih dahulu dilakukan uji normalitas dan uji homogenitas. Uji normalisasi bertujuan untuk melihat apakah data tentang hasil belajar biologi tidak menyimpang dari distribusi normal atau tidak sedangkan uji homogenitas bertujuan untuk melihat apakah kedua kelompok berasal dari populasi yang homogen atau tidak.

Pada kolom *Equal variances assumed*, dan baris *Levene's Test for Equality of Variances* diperoleh nilai F sebesar 0,018 dengan angka sig. atau p-value = 0,893 > 0,05, yang berarti variansi populasi kedua kelompok sama atau homogen. Setelah diketahui data hasil penelitian berdistribusi normal dan homogen, dilanjutkan dengan menguji perbedaan rata-rata kelas eksperimen1 dan kelas eksperimen2, maka akan dipilih kolom *Equal variances assumed*. Pada baris *t-test for Equality of Means* diperoleh nilai $t = 2114$, $df = 58$ dan sig. (2 tailed) atau p-value = 0,001 < 0,05, artinya

⁵¹ Baskoro Adi Prayitno, Bowo Sugiharto dan Suciati, Prototipe Model Pembelajaran Konstruktivisme-kolaboratif untuk memberdayakan kemampuan berfikir kritis dan keterampilan proses sains siswa akademik bawah, Skripsi (2018) h.87

nilai signifikansi lebih kecil dari taraf kesalahan atau H_0 ditolak. Dengan demikian hipotesis yang diajukan teruji oleh data. Sehingga dapat disimpulkan bahwa hasil belajar berdasarkan uji t-tes, peserta didik yang diajar dengan model pembelajaran *Konstruktivisme* tipe *Novick* dan model pembelajaran *konstruktivisme* tipe *Kolaboratif* ditemukan adanya perbedaan terhadap peningkatan hasil belajar secara signifikan.

Hal ini juga dapat dilihat dari rata-rata hasil belajar peserta didik yang diperoleh dari kedua kelas terdapat peningkatan yang signifikan yaitu kelas VIII D dengan menggunakan model *Konstruktivisme* tipe *Novick* sebesar 71,7, sedangkan pada kelas VIII B dengan menggunakan *konstruktivisme* tipe *Kolaboratif* sebesar 79,43. Peneliti menyimpulkan bahwa terdapat perbedaan yang signifikan terhadap hasil belajar peserta didik dengan penerapan model pembelajaran *Konstruktivisme* tipe *Novick* dengan model pembelajaran *konstruktivisme* tipe *Kolaboratif*.

Berdasarkan proses pembelajaran yang berlangsung dikelas kedua model tersebut memiliki langkah-langkah pembelajaran yang hampir sama, dimana pada proses pembelajaran dengan model *Konstruktivisme* Tipe *Novick* peserta didik antusias dan aktif untuk mengemukakan pendapat dan aktif bekerja sama pada setiap kelompok selama proses pembelajaran berlangsung seperti pada model *Konstruktivisme* Tipe *Kolaboratif* peserta didik pun sangat antusias dalam proses pembelajaran. Sedikit perbedaan di pertemuan kedua yaitu pada eksperimen 1 di kelas VIII D yang diajar menggunakan model pembelajaran *Konstruktivisme* Tipe *Novick* melakukan praktikum uji coba kandungan vitamin C dan pada eksperimen 2 kelas VIII B yang diajar menggunakan model pembelajaran *Konstruktivisme* Tipe *Kolaboratif* tidak melakukan praktikum namun peserta didik membuat sebuah karya

sesuai kreativitas masing-masing kelompok mengenai Vitamin. Sehingga kedua model tersebut dapat meningkatkan hasil belajar peserta didik berdasarkan tes hasil belajar yang diberikan.

Hasil penelitian ini didukung oleh penelitian terdahulu yang dilakukan oleh Ardi, tomo dan haratua dengan judul “penerapan model pembelajaran Novick untuk meremediasi miskonsepsi siswa pada hukum archimedes di SMP,” dengan hasil penelitian bahwa model pembelajaran Novick dapat meningkatkan dan efektif dalam meremediasi miskonsepsi siswa pada materi hukum archimedes⁵². Kemudian penelitian yang dilakukan oleh mutiah dwi sulfana, baskoro adiprayitno, dan Harlita dengan judul penelian “pengaruh model pembelajaran biologi berbasis konstruktivism-kolaboratif terhadap keterampilan proses sains siswa SMAN 2 Karanganyar tahun pelajaran 2012/2013, dengan hasil penelitian bahwa model pembelajaran biologi berbasis konstruktivism-kolaboratif dapat mempengaruhi keterampilan proses sains siswa”, dan model pembelajaran ini dapat menjadi referensi untuk penelitian selanjutnya dalam mengukur keterampilan siswa lainnya.⁵³

Selain itu, berdasarkan pengamatan dan hasil analisis peneliti bahwa terdapat perbedaan penerapan model pembelajaran *Konstruktivisme tipe novick* dan model pembelajaran *konstruktivisme tipe kolaboratif*, akan tetapi efektif tidaknya suatu model pembelajaran tidak ditentukan oleh kecanggihan model tersebut. Model pembelajaran yang baik adalah model pembelajaran yang sesuai dengan tujuan

⁵²Ardi, Tomo dan Haratua, ”penerapan Model pembelajaran Novick Untuk Meremediasi Miskonsepsi Siswa Pada Hukum Archimedes di SMP” Jurnal Pendidikan Fisika Vol.5 no 1 (2016) h.11

⁵³Mutiah Dwi Sulfana, Baskoro Adi Prayitno dan Harlita, “pengaruh Model Pembelajaran Biologi Berbasis Konstruktivis-Kolaboratif Terhadap Keterampilan Proses Sains Siswa SMAN 2 Karanganyar”, jurnal pendidikan Biologi Vol 7 no 3 (2015) h.10

pembelajaran yang hendak dicapai. Dalam penelitian ini setiap kelas diberikan materi yang sama namun dengan model pembelajaran yang berbeda. Meskipun terdapat perbedaan, tetapi dalam pembelajaran IPA dengan menggunakan model pembelajaran *Konstruktivisme* tipe *novick* dan model pembelajaran *konstruktivisme* tipe *kolaboratif* diyakini dapat membuat peserta didik lebih aktif dan memberikan kesempatan kepada peserta didik untuk berkomunikasi dalam mengungkapkan ide atau gagasan dengan cara membagikan Hasil informasi disertai argumentasi dalam diskusi antar individu maupun antar kelompok. Serta pada pembelajaran ini, peran guru sebagai fasilitator, sementara peserta didik berpikir mengkomunikasikan alasan dan melatih peserta didik menghargai pendapat orang lain.

Sebagai penegasan peneliti mengemukakan bahwa setelah membandingkan kedua model pembelajaran melalui hasil analisis statistik bahwa ditemukan perbedaan terhadap hasil belajar peserta didik, dimana eksperimen 1 kelas VIII D yang diajar menggunakan model *Konstruktivisme* Tipe *Novick* mendapat nilai hasil belajar yang lebih rendah dibanding eksperimen 2 kelas VIII B yang diajar menggunakan model *Konstruktivisme* Tipe *Kolaboratif*. Hal ini mungkin saja terjadi karena pada eksperimen 1 kelas VIII D dan eksperimen 2 kelas VIII B diberi perlakuan yang berbeda sesuai dengan sintaks masing-masing model pembelajaran. Dimana kelas eksperimen 1 yang diajar dengan menggunakan model pembelajaran *Konstruktivisme* Tipe *Novick* hanya melakukan praktekum sesuai dengan judul percobaan serta membuat laporannya. Hal ini menyebabkan pengetahuan pesera didik terbatas pada kegiatan praktikum serta materi yang telah diperoleh dikelas. Sedangkan eksperimen 2 yang diajar menggunakan model pembelajaran *Konstruktivisme* Tipe *Kolaboratif* peserta didik tidak melakukan praktikum melainkan membuat sebuah karya atau

produk sesuai dengan kreatifitas peserta didik. Melalui hal tersebut peserta didik lebih berpotensi untuk mencari banyak hal mengenai materi pembelajaran agar karyanya lebih kreatif.



BAB V

PENUTUP

A. Kesimpulan

Berdasarkan hasil penelitian dan pembahasan pada penelitian ini, maka diperoleh beberapa kesimpulan sebagai berikut:

1. Hasil belajar peserta didik pada mata pelajaran IPA yang di ajar menggunakan model pembelajaran *konstruktivisme Tipe Kolaboratif* Lebih Tinggi dibandingkan dengan hasil belajar peserta didik pada mata pelajaran IPA yang diajar menggunakan model pembelajaran *Konstruktivisme Tipe Novick* pada kelas VIII SMPN 3 Sungguminasa Gowa.
2. Terdapat perbedaan hasil belajar yang signifikan antara model pembelajaran *Konstruktivisme Tipe Novick* dan *Konstruktivisme Tipe Kolaboratif* pada mata pelajaran IPA di kelas VIII SMPN 3 Sungguminasa Gowa setelah melalui uji prasyarat dan uji hipotesis.

B. Implikasi Penelitian

Sehubungan dengan hasil yang diperoleh dalam penelitian ini, maka penulis mengajukan beberapa saran, sebagai berikut :

1. Kepada guru SMPN 3 Sungguminasa Gowa agar dalam pembelajaran IPA disarankan untuk mengajar dengan menerapkan model pembelajaran *Konstruktivisme Tipe Novick* dengan model pembelajaran *Konstruktivisme Tipe Kolaboratif*, meskipun pada hasil penelitian penulis memperoleh hasil belajar yang lebih unggul ialah model pembelajaran *Konstruktivisme Tipe Kolaboratif*, namun model pembelajaran *Konstruktivisme tipe Novick* juga baik dilaksanakan karena dapat pula meningkatkan hasil belajar dan menambah pengetahuan tentang model-model pembelajaran

serta berupaya untuk menciptakan pembelajaran yang aktif dan kreatif agar peserta didik lebih termotivasi dalam mengikuti pembelajaran IPA.

2. Kepada penentu kebijakan dalam bidang pendidikan agar hasil penelitian ini dapat dijadikan bahan pertimbangan dalam rangka meningkatkan mutu pendidikan disekolah menengah pertama terkhusus SMPN 3 Sungguminasa Gowa.
3. Kepada peneliti lain yang akan mengkaji variabel sama diharapkan untuk lebih menyempurnakan langkah-langkah pembelajaran, dan dapat menerapkannya pada materi IPA Biologi dan kelas yang berbeda.



DAFTAR PUSTAKA

- Anas Sudijono. *Pengantar Statistika Pendidikan*. Bandung: PT Radja Grafindo Persada, 2008.
- Ardi, Tomo dan Haratua, "penerapan Model pembelajaran Novick Untuk Meremediasi Miskonsepsi Siswa Pada Hukum Archimedes di SMP" *Jurnal Pendidikan Fisika Vol.5 no 1*, 2016.
- Ayu Gusti. *Pengaruh Model Pembelajaran Novick Terhadap Aktivitas Belajar IPA Siswa Kelas V*. Jurnal Mimbar PGSD Universitas Pendidikan Ganesha. Vol.2, 2014.
- Imam Suprpto. *Keperawatan Medikal Bedah, Asuhan Keperawatan pada Gangguan Sistem Respirasi*. Jakarta: CV. Trans Info Media. 2013.
- J. Moleong, Lexy. *Metodologi Penelitian Kualitatif*. cet. 24. Bandung: Remaja Rosdakarya, 2007.
- Linda Ayuningsih, *Pengaruh Model Pembelajaran Konstruktivisme Tipe Novick Terhadap Kemampuan Pemahaman konsep Matematika Siswa MTS Al-Muhajirin Panjang*, Skripsi, 2018.
- Maisaroh dan Rostrieningsih, "Peningkatan Hasil Belajar Siswa Dengan Menggunakan Metode Pembelajaran *Active Learning* Tipe *Quis Team* Pada Mata Pelajaran Keterampilan Dasar Komunikasi Di SMK Negeri 1 Bogor". *Jurnal. Fakultas Ekonomi dan Pendidikan*, no.2 (November 2010).
- Muhammad Ilyas Ismail. *Orientasi Baru Dalam Ilmu Pendidikan*. Cet I; Makassar: Alauddin University Press, 2012.
- Mutiah Dwi Sulfana, Baskoro Adi Prayitno dan Harlita, "pengaruh Model Pembelajaran Biologi Berbasis Konstruktivis-Kolaboratif Terhadap Keterampilan Proses Sains Siswa SMAN 2 Karanganyar", *jurnal pendidikan Biologi Vol 7 no 3*, 2015.
- Mohammad Judha. *Rangkuman Belajar Anatomi dan Fisiologi Untuk Mahasiswa Kesehatan dan Keperawatan*. Yogyakarta: Gosyen Publishing. 2012.
- Mulyasa. *Pengembangan dan Implementasi Kurikulum 2013*. Cet III; Bandung: PT. Remaja Rosdakarya, 2013.
- Nazir, Moh. *Metode Penelitian*. Jakarta: Ghalia Indonesia, 2002.
- Neil Davidson. *Boundary Crossings: Cooperative Learning, Collaborative Learning, and Problem-Based Learning*. *Journal on Excellence in College Teaching*, 25(3&4), 2014.
- Nurdyansyah dan Eni Fariyarul Fahyuni. *Inovasi Model Pembelajaran*, Cet.I, Sidoarjo : anaizamia Learning, 2016.
- Ridwan. *Belajar Mudah Penelitian untuk Guru-Karyawan dan Peneliti Pemula*. Bandung: Alfabeta, 2004.

- Rusman. *Model-Model Pembelajaran: Mengembangkan Profesionalisme Guru*. Cet VI; Jakarta: PT. Raja Grafindo Persada, 2013.
- Sadia Wayan, “Efektivitas Model Konflik Kognitif dan Model Siklus Belajar Untuk Memperbaiki Miskonsepsi Siswa Dalam Pembelajaran Fisika”, *Undiksha: Jurnal Pendidikan IKIP Negeri Singaraja*, 2004
- Sudaryono. *Metodologi Penelitian*. Jakarta: Rajawali Grafindo, 2017.
- Suharsimi Arikunto. *Prosedur Penelitian*. Cet. XII; Jakarta: Rineka Cipta, 2002.
Sumadi Suryabrata, *Metode Penelitian*. Jakarta: Rajawali Pers. 2009.
- Sofyan Siregar. *Statistik Deskriptif untuk penelitian*. Cet. 1; Jakarta: Raja Grafindo Pustaka, 2011.
- Syaifuddin. *Anatomi Tubuh Manusia untuk Mahasiswa Keperawatan*. Jakarta: Salemba Medika. 2011
- Tim Dosen UIN Alauddin Makassar. *Pedoman Penulisan Karya Tulis Ilmiah (Makalah, Skripsi, Tesis, Disertasi dan Laporan Penelitian)*. Cet. 1; Makassar: Alauddin University Press, 2013.
- Trianto. *Mendesain Model Pembelajaran Inovatif-Progresif*. Jakarta: Kencana, 2010.
- Warsono dan Hariyanto. *Pembelajaran Aktif*. Cet II; Bandung: PT. Remaja Rosdakarya, 2013.
- Sukmadinata, Nana Syaodih. *Metode Penelitian Pendidikan*, Bandung: Remaja Rosdakarya, 2013.
- Sugiyono. *Metode Pendekatan Kuantitatif, Kualitatif, dan R & D*. Jakarta: Alfabeta, 2012.
- Yatim Rianto. *Paradigma Baru Pembelajaran: Sebagai Referensi bagi Guru/Pendidik dalam Implementasi Pembelajaran yang Efektif dan Berkualitas*. Cet III; Jakarta: Kencana, 2012.
- Karim Saeful, dkk. *Bse Belajar IPA klas 8*. Jakarta: Pusat Perbukuan Departemen Pendidikan Nasional, 2008.
- Zulaiha, Rahmah. *Analisis Soal Secara Manual*. Jakarta: PUSPENDIK, 2008.

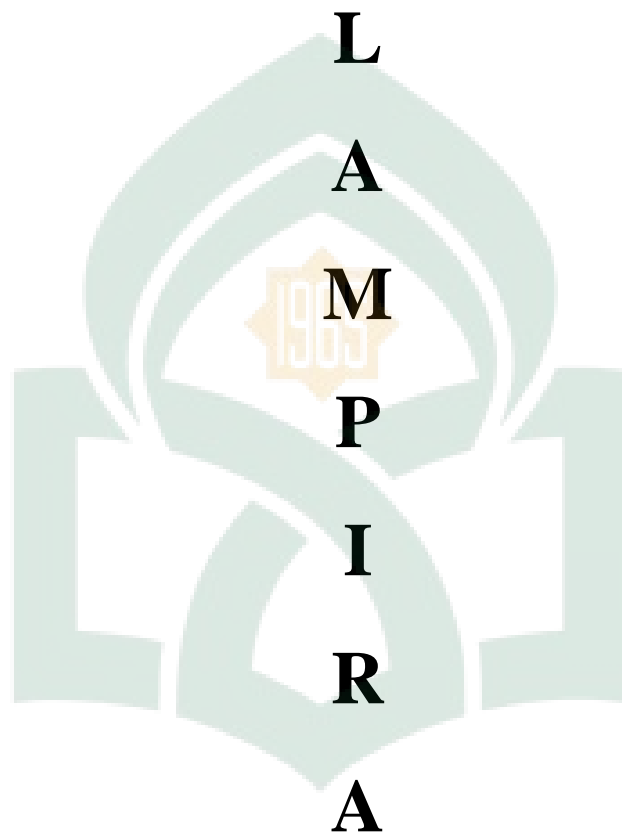

UNIVERSITAS ISLAM NEGERI
ALAUDDIN
M A K A S S A R



LAMPIRAN A

DATA HASIL PENELITIAN

**A.1 DATA PENELITIAN KELAS EKSPERIMEN 1 (MODEL
PEMBELAJARAN *KONSTRUKTIVISME* TIPE *NOVICK*)**

**A.2 DATA PENELITIAN KELAS EKSPERIMEN 2
(*KONSTRUKTIVISME* TIPE *KOLABORATIF*)**

UNIVERSITAS ISLAM NEGERI
ALAUDDIN
M A K A S S A R

A.1 Data Hasil Belajar Peserta Didik Kelas VIII D

No	NAMA PESERTA DIDIK	SKOR
1	ADJIE DHIAUL HAQ	73
2	AHMAD FADLI	67
3	AKBAR	73
4	ALYA MUSTIKA	80
5	AMALIA ANTO	80
6	ANDHIKA SAPUTRA	80
7	ANDI KHAERUL RIJAL S	73
8	ANDI MUHAMMAD ZACKY	73
9	ANDI NUR ALIFA SALSABILA	53
10	ANDI RESTU ALI AGUS	73
11	ANGGREANY RUSLAN	73
12	ARIL MAULANA	73
14	ATHIYYAH SYADZA	73
14	CAHAYA PUTRA	86
15	FHANI RACHMADINA.H	73
16	MAGFIRA AULIA	53
17	MUHAMMAD RIDHO AL BAROQA	60
18	MUH. FADLAN	80

19	MUH.RIFQI	93
20	MUHAMMAD ARMAN HIDAYAT	60
21	NUR AZZAHRA NABILA	67
22	PUTRI GITA SAKINAH A	100
23	RAFLI	73
24	RANGGA WIJAYA	67
25	RATIH PURWASIH	73
26	REVA DWI ARIANTI	47
27	RUTH ARSYELI PHENGRI	73
28	SABRI	80
29	SAHRUL	86
30	SITI AULIAH	86

A.2 Data Hasil Belajar Peserta Didik Kelas VIII B

No	NAMA PESERTA DIDIK	SKOR
1	ABDUL FATTA MARSUQ	80
2	AISYAH SYAHRANI HAMZAH	73
3	ALYA TUNNISA	86
4	AMELIA HUDAEBA	80
5	ANGGI RAHMAWATI	67
6	CHATRINEE THERESSA SUDUN	80

7	IZZATUL ADZKIYAH SYAM	53
8	MELI SAMRI	86
9	MIA FEBRIANTI	80
10	MUH. RAFLI ISMAIL	92
11	MUH.FAUZAN AL BUQHORI	80
12	MUHAMMAD CHIS	73
14	MUHAMMAD GHAZI SAPUTRA	92
14	MUHAMMAD ZULFIKAR RAMADHAN	80
15	NABILA RIDHA MADANI	73
16	NADYA DWI ARIANTI	86
17	NAZWA	80
18	NOVIA NURUL AZIZAH	80
19	NUR HIKMA	67
20	NURUL ANNISA	80
21	NUR FATIKA	67
22	PUTRI SAHARANI	100
23	PUTRI WANDA	86
24	RAHMA DINA ALAM	92
25	RAHMAT FAUZI	67
26	RESKY AMELIA H	73
27	RIFKA AULIA H	80

28	SELVI TRI JAYANTI	67
29	SITI NURALISA	100
30	ST.NURLATIFA	100





LAMPIRAN B

ANALISIS DATA

B.1 ANALISIS DEKSKRIPTIF

B.2 ANALISIS INFERENSIAL

UNIVERSITAS ISLAM NEGERI
ALAUDDIN
M A K A S S A R

B.1 Analisis Deskriptif

1. Kelas Eksperimen 1 (*Konstruktivisme Tipe Novick*)

Hasil analisis statistik deskriptif pada hasil belajar IPA peserta didik kelas

(VIII D) dapat dilihat pada tabel 4.2 sebagai berikut :

- a. Nilai Rentang Data (Range)

$$\begin{aligned} R &= X_t - X_r \\ &= 100 - 47 \\ &= 53 \end{aligned}$$

- b. Banyaknya Kelas

$$\begin{aligned} K &= 1 + 3,3 \log n \\ &= 1 + 3,3 \log 30 \\ &= 1 + (3,3 \times 1,47) \\ &= 1 + 4,85 \\ &= 5,85 \text{ (dibulatkan 6)} \end{aligned}$$

- c. Interval Kelas

$$\begin{aligned} P &= \frac{R}{K} \\ &= \frac{53}{6} \\ &= 8,8 \end{aligned}$$

- d. Mean

$$\begin{aligned} \bar{x} &= \frac{\sum_{i=1}^k f_i X_i}{\sum_{i=1}^k f_i} \\ &= \frac{2151}{30} \\ &= 71,7 \end{aligned}$$

- e. Menghitung Standar Deviasi

$$S = \sqrt{\frac{\sum f_i (x_i - \bar{x})^2}{n-1}}$$

$$S = \sqrt{\frac{3750,3}{30-1}}$$

$$S = \sqrt{\frac{3750,3}{29}}$$

$$S = \sqrt{129,32}$$

$$S = 11,37$$

2. Kelas Eksperimen 2 (Konstruktivisme Tipe Kolaboratif)

Hasil analisis statistik deskriptif pada hasil belajar IPA peserta didik kelas

(VIII D) dapat dilihat pada tabel 4.2 sebagai berikut :

- a. Nilai Rentang Data (Range)

$$\begin{aligned} R &= X_t - X_r \\ &= 100 - 67 \\ &= 33 \end{aligned}$$

- b. Banyaknya Kelas

$$\begin{aligned} K &= 1 + 3,3 \log n \\ &= 1 + 3,3 \log 30 \\ &= 1 + (3,3 \times 1,47) \\ &= 1 + 4,85 \\ &= 5,85 \text{ (dibulatkan 6)} \end{aligned}$$

- c. Interval Kelas

$$\begin{aligned} P &= \frac{R}{K} \\ &= \frac{33}{6} \\ &= 5,5 \end{aligned}$$

- d. Mean

$$\bar{x} = \frac{\sum_{i=1}^k f_i X_i}{\sum_{i=1}^k f_i}$$

$$\begin{aligned} &= \frac{2383}{30} \\ &= 79,43 \end{aligned}$$

- e. Menghitung Standar Deviasi

$$S = \sqrt{\frac{\sum f_i (x_i - \bar{x})^2}{n-1}}$$

$$S = \sqrt{\frac{3293,75}{30-1}}$$

$$S = \sqrt{\frac{3293,75}{29}}$$

$$S = \sqrt{113,57}$$

S = 10,65.

B.2 ANALISIS INFERENSIAL

1. Uji Normalitas

One-Sample Kolmogorov-Smirnov Test

		hasil belajar peserta didik kelas eksperimen 1
N		30
Normal Parameters ^{a,b}	Mean	73.37
Most Extreme Differences	Absolute	.201
	Positive	.153
	Negative	-.201
Kolmogorov-Smirnov Z		1.099
Asymp. Sig. (2-tailed)		.178

a. Test distribution is Normal.

b. Calculated from data.

One-Sample Kolmogorov-Smirnov Test

		hasil belajar peserta didik kelas eksperimen 2
N		30
Normal Parameters ^{a,b}	Mean	80.00
	Std. Deviation	11.058
Most Extreme Differences	Absolute	.167
	Positive	.167
	Negative	-.167
Test Statistic		.167
Asymp. Sig. (2-tailed)		.033 ^c

a. Test distribution is Normal.

b. Calculated from data.

2. Uji Homogenitas

Test of Homogeneity of Variances

hasil belajar peserta didik kelas eksperimen 1

Levene Statistic	df1	df2	Sig.
.634	5	23	.676

ANOVA

	Sum of Squares	Df	Mean Square	F	Sig.
Between Groups	1471.500	6	245.250	2.424	.058
Within Groups	2327.467	23	101.194		
Total	3798.967	29			

3. Uji Hipotesis

Group Statistics

	Kelas	N	Mean	Std. Deviation	Std. Error Mean
hasil belajar peserta didik	kelas eksperimen 1	30	73.37	11.445	2.090
	kelas eksperimen 2	30	79.33	10.393	1.898

Independent Samples Test

		Levene's Test for Equality of Variances		t-test for Equality of Means						
		F	Sig.	t	df	Sig. (2-tailed)	Mean Difference	Std. Error Difference	95% Confidence Interval of the Difference	
									Lower	Upper
hasil belajar peserta didik	Equal variances assumed	.018	.893	2.114	58	.001	5.967	2.823	11.617	-.317
	Equal variances not assumed			2.114	57.469	.001	5.967	2.823	11.618	-.315



LAMPIRAN C

INSTRUMEN PENELITIAN



C.1 RENCANA PELAKSANAAN PEMBELAJARAN

C.2 SOAL TES HASIL BELAJAR

UNIVERSITAS ISLAM NEGERI
ALAUDDIN
M A K A S S A R

C.1 Rencana Pelaksanaan Pembelajaran

RENCANA PELAKSANAAN PEMBELAJARAN

Sekolah : SMPN 3 Sungguminasa Gowa
Kelas / Semester : VIII / GANJIL (1)
Mata Pelajaran : Ilmu Pengetahuan Alam
Materi Pokok : Sistem Pencernaan
Alokasi Waktu : 4 X 40 Menit (2 X Pertemuan)

A. Kompetensi Inti

KI 1 Menghargai dan menghayati ajaran agama yang dianutnya

KI 2 Menunjukkan perilaku jujur, disiplin, tanggung jawab, peduli (toleransi, gotong royong), santun, dan percaya diri dalam berinteraksi secara efektif dengan lingkungan sosial dan alam dalam jangkauan pergaulan dan keberadaanya

KI 3 Memahami pengetahuan (faktual, konseptual, dan prosedural) berdasarkan rasa ingin tahunya tentang ilmu pengerahuan, teknologi, seni, budaya terkait fenomena dan kejadian tampak mata.

KI 4 Mencoba mengolah, dan menyaji dalam rana konkret (menggunakan, mengurangi, merangkai, memodifikasi, dan membuat) dan ranah abstrak (menulis, membaca, menghitung, menggambar, dan mengarang) sesuai dengan yang dipelajari di sekolah dan sumber lain yang sama dalam sudut pandang/teori.

Sikap

Mengolah, menalar dan menyajikan dalam ranah abstrak terkait dengan pengembangan dari yang di pelajari di sekolah secara mandiri bertindak secara efektif dan kreatif, serta mampu menggunakan metode sesuai kaidah keilmuan.

Pengetahuan

1. Mendeskripsikan sistem pencernaan manusia

2. Mengidentifikasi macam nutrisi yang dibutuhkan oleh tubuh
3. Menjelaskan keterkaitan struktur dan fungsi saluran pencernaan
4. Membedakan proses pencernaan mekanis dan kimia

Keterampilan

Peserta didik mampu Menyajikan data hasil percobaan melakukan uji nutris bahan makan sistem pencernaan dan mengomunikasikannya di depan kelas.

B. Kompetensi Dasar dan Indikator

Kompetensi Dasar	Indikator Pencapaian Kompetensi
3.5 Menganalisis sistem pencernaan pada manusia dan memahami gangguan yang berhubungan dengan sistem pencernaan, serta upaya menjaga kesehatan sistem pencernaan.	3.5.1 Mendeskripsikan sistem pencernaan manusia
	3.5.2 Mengidentifikasi macam nutrisi yang dibutuhkan oleh tubuh
	3.5.3 Menjelaskan keterkaitan struktur dan fungsi saluran pencernaan
4.5 Menyajikan hasil penyelidikan tentang pencernaan mekanis dan kimiawi.	3.5.3 Membedakan proses pencernaan mekanis dan kimia
	4.5.1 Mampu melakukan uji nutrisi bahan makan
	4.5.2 mampu melakukan uji Vitamin C pada buah

C. Tujuan Pembelajaran

Setelah mempelajari materi ini, siswa diharapkan mampu:

1. Mengidentifikasi berbagai kandungan zat yang terkandung dalam bahan makanan
2. Menjelaskan fungsi berbagai kandungan zat yang terdapat di dalam bahan makanan

3. Melakukan uji zat dalam bahan makanan dengan menggunakan larutan uji
4. Menyebutkan contoh bahan makanan lain yang mengandung karbohidrat, protein dan lemak
5. Mengamati struktur dan bau khas sari buah (sari buah jambu, jeruk, tomat dan mangga) dan memprediksi sari buah manakah yang mengandung vitamin C (*mengamati*)
6. Melalui percobaan, peserta didik menemukan vitamin C pada buah
7. Menjelaskan fungsi vitamin C pada buah untuk tubuh manusia
8. Menyebutkan contoh buah lain yang mengandung vitamin C
9. Menjelaskan berbagai jenis vitamin lain beserta fungsinya

D. Sistem Pencernaan Makanan

- 1. Pengertian sistem pencernaan**
- 2. Proses Pencernaan Makanan**
- 3. Sistem Pencernaan Manusia**

E. Nutrisi

- 1. Karbohidrat**
- 2. Lemak**
- 3. Protein**
- 4. Vitamin**
- 5. Mineral**
- 6. Air**

F. Metode Pembelajaran

- 1. Pendekatan : Sainstifik**
Ceramah, Tanya Jawab, Eksperimen
- 2. Model Pembelajara : Konstruktivisme Tipe *Novick* dan Konstruktivisme Tipe Kolaboratif**

F. Alat, Media, dan Sumber Belajar

1. Alat Media Pembelajaran : Spidol, LCD, Papan Tulis, LKPD, Alat Peraga

Sumber Belajar : Karim dkk. Belajar IPA membuka cakrawala alam sekitar, untuk kelas VIII sekolah menengah pertama/ madrasah tsanawiah. Jakarta: Pusat perbukuan departemen pendidikan nasional

F. Langkah pembelajaran

Model Pembelajaran Konstruktivisme Tipe Novick (2 X 40 Menit)

No	Kegiatan	Perkiraan w aktu	Metode Pembelajaran	Media Pembelajaran
1	Kegiatan awal: a. Pendidik membuka pelajaran (berdoa, apersepsi, dan presensi). b. Pendidik menjelaskan tujuan pembelajaran yang akan dicapai terkait dengan diskusi. c. Pendidik mengorientasikan siswa dengan mengadakan tanya jawab mengenai tata cara pelaksanaan diskusi dan tugas-tugas saat berdiskusi	10 Menit	Diskusi kelompok, tanya jawab, penegasan, demonstrasi dan praktikum	
2	Kegiatan inti: a. <i>Exposing alternative framework</i> ➤ Pendidik mengungkap	60 Menit	Berdiskusi, tanya jawab dan bereksperimen	Poster, Buku catatan dan sumber belajar lainnya

	<p>konsepsi awal peserta didik atau mencari tahu sampai dimana kemampuan siswa mengenai materi sistem pencernaan seperti,</p> <ol style="list-style-type: none"> 1) Menjelaskan pengertian pencernaan 2) Meminta peserta didik mendeskripsikan konsepsinya dengan cara menulis dalam bentuk uraian, menggambarkan ilustrasi. <p><i>b. Creating Conceptual Conflict</i></p> <ul style="list-style-type: none"> ➤ Pendidik membagi peserta didik menjadi beberapa kelompok ➤ Pendidik berdasarkan konsepsi peserta didik menciptakan konflik konstual seperti: <ul style="list-style-type: none"> ➤ Menjelaskan perbedaan pencernaan kimiawi dan pencernaan mekanik ➤ Pendidik memberikan kegiatan pada peserta didik seperti 			
--	--	--	--	--

	<p>demonstrasi atau eksperimen yang hasilnya membantah konsepsi awal peserta didik yang tidak sesuai dengan konsepsi ilmiahnya.</p> <p>c. <i>Encouraging Cognitive Accomodation</i></p> <ul style="list-style-type: none"> ➤ Pendidik meyakinkan peserta didik bahwa konsepsinya tidak sepenuhnya benar dengan cara melakukan percobaan ilmiah, seperti <ol style="list-style-type: none"> 1) Melakukan percobaan uji nutrisi bahan makanan 2) Membuat laporan praktikum 			
3	<p>Penutup</p> <ul style="list-style-type: none"> ➤ Pendidik memberikan penghargaan kepada kelompok yang berkinerja dan menganalisa dengan baik. ➤ Pendidik menguatkan konsep yang lebih tepat. ➤ Mengucapkan salam penutup. 	10 Menit	Diskusi kelompok,	LKPD

Pertemuan kedua (3 X 40 Menit)

No	Kegiatan	Perkiraan waktu	Metode Pembelajaran	Media Pembelajaran
1	<p>Kegiatan awal:</p> <ul style="list-style-type: none"> a. Pendidik membuka pelajaran (berdoa, apersepsi, dan presensi). b. Pendidik menjelaskan tujuan pembelajaran yang akan dicapai terkait dengan diskusi. c. Pendidik mengorientasikan siswa dengan mengadakan tanya jawab mengenai tata cara pelaksanaan diskusi dan tugas-tugas saat berdiskusi 	5 Menit	Dskusi, tanya jawab, penegasan, demonstrasi dan praktikum	LKPD
2	<p>Kegiatan inti:</p> <ul style="list-style-type: none"> a. <i>Exposing alternative framework</i> <ul style="list-style-type: none"> ➤ Pendidik mengungkap konsepsi awal peserta didik atau mencari tahu sampai dimana kemampuan siswa mengenai materi lanjutan sistem pencernaan. b. <i>Creating Conseptual Conflick</i> <ul style="list-style-type: none"> ➤ Masing-masing kelompok mempresentasikan laporan hasil eksperimen yang dilaksanaskan di pertemun pertama 	70 Menit	Berdiskusi, tanya jawab dan bereksperimen	Poster, Buku catatan dan sumber belajar lainnya

	<ul style="list-style-type: none"> ➤ Melakukan sesi Tanya jawab antar kelompok <p>c. <i>Encouraging Cognitive Accomodation</i></p> <ol style="list-style-type: none"> 1) Pendidik meyakinkan peserta didik bahwa konsepsinya tidak sepenuhnya benar dengan cara menyatukan persepsi 2) Membuat rangkuman hasil diskusi 3) postest 			
3	<p>Penutup</p> <ul style="list-style-type: none"> ➤ Pendidik memberikan penghargaan kepada kelompok yang berkinerja dan menganalisa dengan baik. ➤ Pendidik menguatkan konsep yang lebih tepat. ➤ Mengucapkan salam penutup. 	15 Menit	Diskusi kelompok, praktikum	LKPD

Model Pembelajaran Konstruktivisme Tipe Kolaboratif

Pertemuan Pertama (2 X 40 Menit)

No	Kegiatan	Perkiraan waktu	Metode Pembelajaran	Media Pembelajaran
1	<p>Kegiatan awal:</p> <ol style="list-style-type: none"> a. Pendidik membuka pelajaran (berdoa, apersepsi, dan presensi). 	10 Menit	Diskusi Kelompok, tanya jawab	LKPD

	<p>b. Pendidik menjelaskan tujuan pembelajaran yang akan dicapai terkait dengan diskusi.</p> <p>c. Pendidik mengorientasikan siswa dengan mengadakan tanya jawab mengenai tata cara pelaksanaan diskusi dan tugas-tugas saat berdiskusi dan menginformasikan bahwa akan mengadakan kuis perindividu sebelum pembelajaran berakhir.</p>			
2	<p>Kegiatan inti:</p> <p>d. <i>Exposing alternative framework</i></p> <p>➤ Pendidik mengungkap konsepsi awal peserta didik atau mencari tahu sampai dimana kemampuan siswa mengenai materi sistem pencernaan,</p> <p>3) Menjelaskan pengertian pencernaan</p> <p>4) Meminta peserta didik mendeskripsikan konsepsinya dengan cara menulis dalam bentuk uraian, menggambarkan</p>	60 Menit	Berdiskusi, tanya jawab dan bereksperimen	Poster, Buku catatan dan sumber belajar lainnya

	<p>ilustrasi</p> <p>e. <i>Creating Conceptual Conflict</i></p> <ul style="list-style-type: none"> ➤ Pendidik membagi peserta didik menjadi beberapa kelompok ➤ Pendidik berdasarkan konsepsi peserta didik menciptakan konflik konstual seperti: <ol style="list-style-type: none"> 1) Memperagakan serta menjelaskan bagaimana sistem pencernaan bekerja. ➤ Pendidik memberikan kegiatan pada peserta didik seperti demonstrasi atau eksperimen yang hasilnya membantah konsepsi awal peserta didik yang tidak sesuai dengan konsepsi ilmiahnya. <p>f. <i>Encouraging Cognitive Accomodation</i></p> <ul style="list-style-type: none"> ➤ Pendidik meyakinkan peserta didik bahwa konsepsinya tidak sepenuhnya benar dengan cara setiap kelompok membuat sebuah karya mengenai sistem pencernaan sesuai 			
--	--	--	--	--

	<p>dengan kreatifitas peserta didik contohnya peta konsep dll.</p> <ul style="list-style-type: none"> ➤ Peserta didik mengerjakan soal kuis perindividu 			
3	<p>Penutup</p> <ul style="list-style-type: none"> ➤ Pendidik memberikan penghargaan kepada kelompok yang berkinerja dan menganalisa dengan baik. ➤ Pendidik menguatkan konsep yang lebih tepat. ➤ Mengucapkan salam penutup. 	10 Menit	Diskusi Kelompok	LKPD

Pertemuan kedua (3 X 40 Menit)

No	Kegiatan	Perkiraan waktu	Metode Pembelajaran	Media Pembelajaran
1	<p>Kegiatan awal:</p> <ol style="list-style-type: none"> a. Pendidik membuka pelajaran (berdoa, apersepsi, dan presensi). b. Pendidik menjelaskan tujuan pembelajaran yang akan dicapai terkait 	10 Menit	Diskusi kelompok, tanya jawab	LKPD

	<p>dengan diskusi.</p> <p>c. Pendidik mengorientasikan siswa dengan mengadakan tanya jawab mengenai tata cara pelaksanaan diskusi dan tugas-tugas saat berdiskusi dan menginformasikan bahwa akan diadakan kuis perindividu sebelum pembejaran berakhir</p>			
2	<p>Kegiatan inti:</p> <p>a. <i>Exposing alternative framework</i></p> <ul style="list-style-type: none"> ➤ Pendidik mengungkap konsepsi awal peserta didik atau mencari tahu sampai dimana kemampuan siswa mengenai materi lanjutan sistem pencernaan <p>b. <i>Creating Conceptual Conflick</i></p> <ul style="list-style-type: none"> ➤ Masing-masing kelompok mempresentasikan hasil karyanya ➤ Melakukan sesi Tanya jawab <p>c. <i>Encouraging Cognitive Accomodation</i></p> <ul style="list-style-type: none"> ➤ Pendidik meyakinkan 	<p>10 Menit</p> <p>60 Menit</p>	<p>Berdiskusi, tanya jawab dan bereksperimen</p>	<p>Poster, Buku catatan dan sumber belajar lainnya</p>

	<p>peserta didik bahwa konsepsinya tidak sepenuhnya benar, kemudian membuat rangkuman kesimpulan</p> <p>1) Membuat poster tentang upaya menjaga kesehatan sistem pencernaan</p> <ul style="list-style-type: none"> ➤ Peserta didik mengerjakan soal kuis perindividu ➤ Postest 	50 Menit		
3	<p>Penutup</p> <ul style="list-style-type: none"> ➤ Pendidik memberikan penghargaan kepada kelompok yang berkinerja dan menganalisa dengan baik. ➤ Pendidik menguatkan konsep yang lebih tepat. ➤ Mengucapkan salam penutup. 	10 Menit	Ceramah	

Mengetahui

Sungguminasa.

2019

Guru mata Pelajaran

Mahasiswa

Rosa S.Pd

Evi Wahyuni

Nip: 196009141984032008

Nis: 20500115041

NSTRUMEN PENILAIAN KOGNITIF

Materi : Sistem Pencernaan

Kelas/Semester : VIII B / 1

Hari/Tangga :

No	Nama Peserta Didik	Nomor Item Soal															Jumlah Skor	Nilai
		1	2	3	4	5	6	7	8	9	10	11	12	13	14	15		
1	ABDUL FATTA MARSUQ	1	1	1	1	1	1	1	1	1	1	0	0	1	1	0	12	80
2	AISYAH SYAHRANI HAMZAH	1	1	1	1	0	1	1	1	0	1	1	0	1	1	0	11	73
3	ALYA TUNNISA	1	1	1	1	1	1	1	1	1	1	1	0	0	1	1	13	86
4	AMELIA HUDAEBA	1	1	1	1	1	1	1	1	1	1	1	0	0	1	0	12	80
5	ANGGI RAHMAWATI	0	1	1	1	1	1	1	1	1	1	0	0	0	1	0	10	67
6	CHATRINEE THERESSA SUDUN	1	1	1	1	1	1	1	1	1	1	0	0	0	1	1	12	80
7	IZZATUL ADZKIYAH SYAM	1	1	1	0	1	1	1	1	0	1	1	1	0	0	0	10	67
8	MELI SAMRI	1	1	1	1	1	1	1	1	1	1	0	0	0	1	1	13	86
9	MIA FEBRIANTI	1	1	1	1	0	1	1	1	1	1	1	0	1	1	0	12	80
10	MUH. RAFLI ISMAIL	1	1	1	1	1	1	1	1	1	1	1	1	1	0	1	14	92
11	MUH.FAUZAN AL BUQHORI	1	1	1	1	1	0	1	1	1	1	1	0	1	1	0	12	80
12	MUHAMMAD CHIS	1	1	1	1	1	1	1	1	1	1	0	0	0	1	0	11	73

13	MUHAMMAD GHAZI SAPUTRA	1	1	1	1	1	1	1	1	1	1	1	1	1	1	1	1	1	1	1	0	14	92
14	MUHAMMAD ZULFIKAR RAMADHAN	1	1	1	1	1	1	1	1	0	1	1	1	1	1	0	0					12	80
15	NABILA RIDHA MADANI	1	1	1	1	1	1	1	1	1	1	0	0	0	1	0						11	73
16	NADYA DWI ARIANTI	1	1	1	1	1	1	1	1	1	1	0	1	1	1	0						13	86
17	NAZWA	1	1	1	1	1	1	1	1	0	1	1	0	0	0	1						12	80
18	NOVIA NURUL AZIZAH	0	1	1	1	1	1	1	1	1	1	0	0	1	1	1						12	80
19	NUR HIKMA	1	0	1	1	1	1	1	1	1	1	0	0	0	0	1						10	67
20	NURUL ANNISA	1	1	1	1	1	1	1	1	1	1	1	1	0	0	0						12	80
21	NUR FATIKA	0	0	0	1	1	1	1	1	0	1	0	0	1	1	0						10	67
22	PUTRI SAHARANI	1	1	1	1	1	1	1	1	1	1	1	1	1	1	1						15	100
23	PUTRI WANDA	1	1	1	1	1	1	1	1	1	1	0	1	0	1	1						13	86
24	RAHMA DINA ALAM	1	1	1	1	1	1	1	1	1	1	1	0	1	1	1						14	92
25	RAHMAT FAUZI	1	1	1	1	1	1	1	1	1	1	0	0	0	0	0						10	67
26	RESKY AMELIA H	1	1	1	1	1	1	1	1	1	1	1	0	0	0	0						11	73
27	RIFKA AULIA H	1	1	1	1	1	1	1	1	1	1	0	0	0	1	1						12	80
28	SELVI TRI JAYANTI	1	1	1	1	1	0	1	0	1	1	1	0	0	0	1						10	67
29	SITI NURALISA	1	1	1	1	1	1	1	1	1	1	1	1	1	1	1						15	100
30	ST.NURLATIFA	1	1	1	1	1	1	1	1	1	1	1	1	1	1	1						15	100

Keterangan : di isi dengan tanda ceklis (√)

Format penilaian

$$\text{Nilai} = \frac{\text{Jumlah Skor}}{15} \times 100$$

Sungguminasa, oktober 2019

Guru Bidang Studi

Mahasiswa

Rosa S,Pd

Nip: 196009141984032008

Evi Wahyuni

Nis: 20500115041

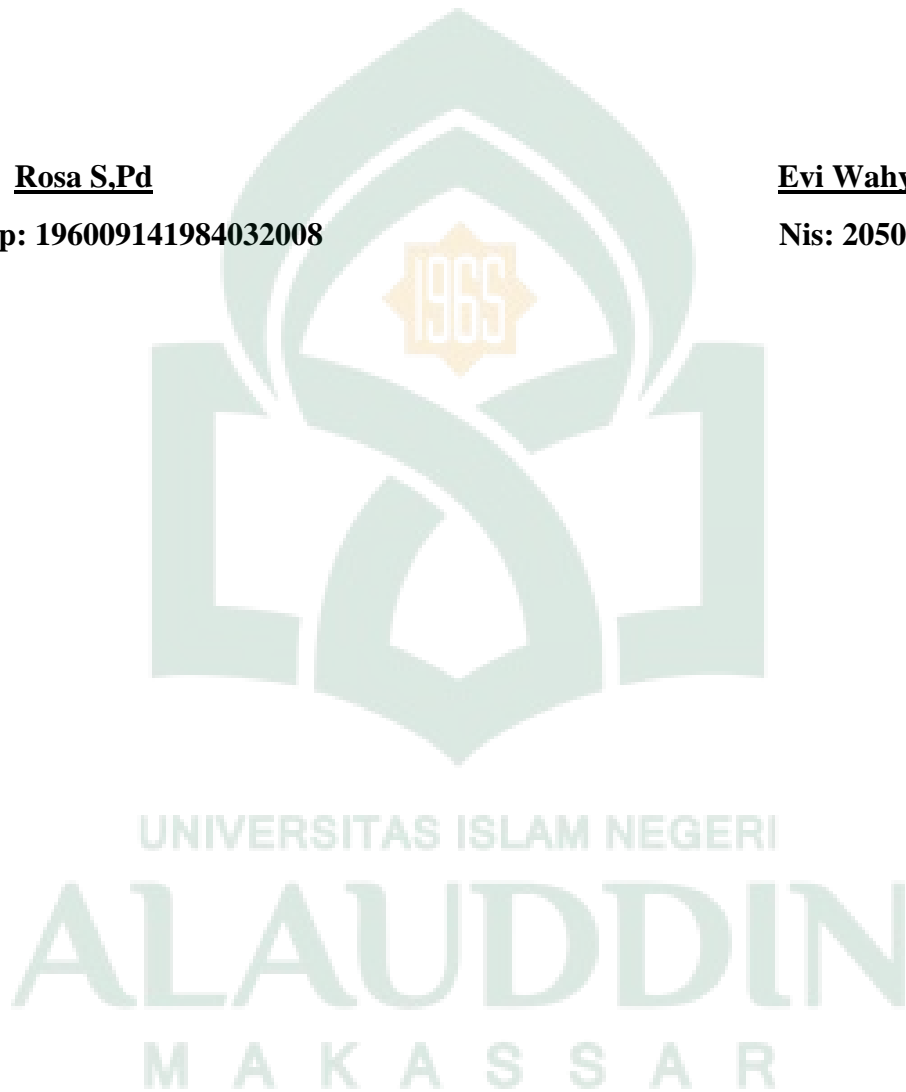

INSTRUMEN PENILAIAN KOGNITIF

Materi : Sistem Pencernaan

Kelas/Semester : VIII D / 1

Hari/Tangga :

No	Nama Peserta Didik	Nomor Item Soal															Jumlah Skor	Nilai
		1	2	3	4	5	6	7	8	9	10	11	12	13	14	15		
	Jawaban	D	D	A	B	D	B	E	A	B	E	D	E	E	E	C		
1	ADJIE DHIAUL HAQ	1	1	1	0	1	1	1	0	1	1	1	1	0	0	1	11	73
2	AHMAD FADLI	1	1	0	1	1	1	0	1	0	1	1	1	1	0	0	10	67
3	AKBAR	0	1	1	1	1	0	1	0	1	1	1	1	0	1	1	11	73
4	ALYA MUSTIKA	1	1	1	1	1	0	1	1	1	1	0	1	1	0	1	12	80
5	AMALIA ANTO	1	1	0	0	1	1	1	1	1	1	1	0	1	1	1	12	80
6	ANDHIKA SAPUTRA	1	1	1	1	1	1	1	0	1	1	0	1	0	1	1	12	80
7	ANDI KHAERUL RIJAL S	1	1	1	1	1	1	0	0	0	1	1	1	1	1	0	11	73
8	ANDI MUHAMMAD ZACKY	0	1	1	0	1	0	0	1	1	1	1	1	1	1	1	11	73
9	ANDI NUR ALIFA SALSABILA	0	1	0	1	0	0	1	0	1	0	1	0	1	1	1	8	53
10	ANDI RESTU ALI AGUS	1	1	0	1	0	1	1	0	0	1	1	1	1	1	1	11	73
11	ANGGREANY RUSLAN	1	1	1	0	1	1	1	0	1	0	0	1	1	1	1	11	73
12	ARIL MAULANA	1	1	0	1	1	0	1	1	1	0	1	1	1	1	0	11	73
13	ATHIYYAH SYADZA	1	1	1	0	1	1	0	1	1	1	0	1	0	1	1	11	73

14	CAHAYA PUTRA	1	1	1	1	0	1	1	0	1	1	1	1	1	1	1	1	13	86
15	FHANI RACHMADINA.H	1	0	0	1	0	0	1	1	1	1	1	1	1	1	1	11	73	
16	MAGFIRA AULIA	1	1	0	0	1	0	0	0	1	1	1	0	0	1	1	8	53	
17	MUHAMMAD RIDHO AL BAROQA	1	1	0	0	0	1	1	1	0	0	1	1	1	1	0	9	60	
18	MUH. FADLAN	1	1	0	0	1	1	1	0	1	1	1	1	1	1	1	12	80	
19	MUH.RIFQI	1	1	0	1	1	1	1	1	1	1	1	1	1	1	1	14	93	
20	MUHAMMAD ARMAN HIDAYAT	1	1	1	0	0	0	0	1	1	0	1	1	0	1	1	9	60	
21	NUR AZZAHRA NABILA	0	1	1	1	1	1	1	1	0	0	1	1	1	0	0	10	67	
22	PUTRI GITA SAKINAH A	1	1	1	1	1	1	1	1	1	1	1	1	1	1	1	15	100	
23	RAFLI	1	1	0	0	0	1	1	1	1	0	1	1	1	1	1	11	73	
24	RANGGA WIJAYA	1	1	0	0	0	1	1	0	1	0	1	1	1	1	1	10	67	
25	RATIH PURWASIH	0	1	1	1	1	1	1	0	1	0	1	1	1	1	0	11	73	
26	REVA DWI ARIANTI	1	0	0	0	0	0	0	0	1	1	1	1	1	1	0	7	47	
27	RUTH ARSYELI PHENGRI	1	1	1	0	1	0	1	1	1	0	1	0	1	1	1	11	73	
28	SABRI	1	1	1	1	0	1	1	0	1	0	1	1	1	1	1	12	80	
29	SAHRUL	0	1	1	1	1	1	1	1	0	1	1	1	1	1	1	13	86	
30	SITI AULIAH	1	1	1	1	1	1	0	1	1	1	1	1	1	0	1	13	86	

Keterangan : di isi dengan tanda ceklis (√)

Format penilaian

$$\text{Nilai} = \frac{\text{Jumlah Skor}}{15} \times 100$$

Sungguminasa, oktober 2019

Guru Bidang Studi

Mahasiswa

Rosa S,Pd

Nip: 196009141984032008

Evi Wahyuni

Nis: 20500115041



LEMBAR OBSERVASI KEGIATAN GURU

Nama Sekolah : SMPN 3 Sungguminasa Gowa

Mata Pelajaran : IPA

Materi Pokok : Sistem Pencernaan

Kelas/Semester : VIII B/ 1

Hari/ Tanggal :

Lama Observasi : 3 Jam Pelajaran

Model Pembelajaran : Konstruktivisme Tipe Novick

A. Persiapan

No	Aspek Yang Diamati	Ya	Tidak	Keterangan
1	Menyiapkan Rencana Pembelajaran			
2	Menyiapkan lembar Kegiatan Siswa			

B. Pelaksanaan

No	Aspek Yang Diamati	Baik	Cukup	Kurang	Keterangan
11 1	Menyampaikan Tujuan Pembelajaran				
22 2	Memberikan Motivasi Kepada Siswa				
33 3	Mengkonstruksi pengetahuan siswa				
4 4	Mendorong Partivasi Siswa				

5 5	Mengarahkan siswa untuk berdiskusi bersama teman kelompok				
6 6	mendorong siswa untuk aktif dan ikut serta dalam praktikum				
7 7	Mengarahkan siswa mengerjakan laporan praktikum				
8 8	Mencocokkan pendapat siswa dengan teori yang berlaku				

C. Penutup

N No	Aspek Yang Diamati	Baik	Cukup	Kurang	Keterangan
1 1	Menyiapkan/membuat rangkuman				
2 2	Memberikan penghargaan kepada siswa terbaik				
3 3	Menutup kegiatan pembelajaran				

*) Keterangan

Guna memberikan informasi/menerangkan materi 25% dari waktu menyajikan.

Siswa melakukan aktivitas dan proses pembelajaran 75% dari waktu menyajikan.

LEMBAR OBSERVASI KEGIATAN GURU

Nama Sekolah : SMPN 3 Sungguminasa Gowa

Mata Pelajaran : IPA

Materi Pokok : Sistem Pencernaan

Kelas/Semester : VIII D/ 1

Hari/ Tanggal :

Lama Observasi : 3 Jam Pelajaran

Model Pembelajaran : Konstruktivisme Tipe Kolaboratif

A. Persiapan

N No	Aspek Yang Diamati	Ya	Tidak	Keterangan
1 1	Menyiapkan Rencana Pembelajaran			
2 2	Menyiapkan lembar Kegiatan Siswa			

B. Pelaksanaan

No	Aspek Yang Diamati	Baik	Cukup	Kurang	Keterangan
1	Menyampaikan Tujuan Pembelajaran				
2	Memberikan Motivasi Kepada Siswa				
3	Mengkonstruksi pengetahuan siswa				
4	Mendorong Partivasi Siswa				

5	Mengarahkan siswa untuk berdiskusi bersama teman kelompok				
6	Mendorong siswa untuk aktif dan ikut serta dalam pembuatan sebuah karya menyangkut materi				
7	Mengarahkan siswa untuk mempresentasikan hasil karyanya				
8	Mencocokkan pendapat siswa dengan teori yang berlaku				
9	Mengadakan kuis individu				

C. Penutup

No	Aspek Yang Diamati	Baik	Cukup	Kurang	Keterangan
1	Menyiapkan/membuat rangkuman				
2	Memberikan penghargaan kepada siswa terbaik				
3	Menutup kegiatan pembelajaran				

*) Keterangan

Guna memberikan informasi/menerangkan materi 25% dari waktu menyajikan.

Siswa melakukan aktivitas dan proses pembelajaran 75% dari waktu menyajikan.

C.2 Tes Hasil Belajar

Soal Pilihan Ganda IPA Bab IV Sistem Pencernaan

Pilihlah jawaban yang benar dan tepat!

1. Jenis makanan yang merupakan sumber karbohidrat adalah
 - a. Beras, jagung, daging, dan susu
 - b. Beras, jagung, kentang, dan telur
 - c. Gandum, sagu, biji-bijian, dan ikan
 - d. Beras, jagung, gandum, dan sagu
 - e. Beras, jagung, gandum, dan buah-buahan
2. Zat makanan yang menghasilkan energi tertinggi untuk satuan berat yang sama adalah
 - a. Protein
 - b. Karbohidrat
 - c. Vitamin
 - d. Lemak
 - e. Serat kasar
3. Bahan makanan yang dikonsumsi setiap hari harus mengandung sejumlah besar bahan
 - a. Vitamin dan air
 - b. Air dan mineral
 - c. Protein dan mineral
 - d. Karbohidrat dan protein
 - e. Karbohidrat dan vitamin
4. Ketika melakukan uji makanan dengan Biuret, tampak muncul warna ungu pada bahan makanan. Hal ini menunjukkan
 - a. Makanan mengandung lemak
 - b. Makanan mengandung protein

- c. Makanan mengandung cukup air
 - d. Makanan tidak mengandung karbohidrat
 - e. Makanan tidak mengandung vitamin
5. Seseorang yang hanya mengonsumsi nasi saja dalam menu makanannya menjadi tidak sehat, karena
- a. Dalam jumlah banyak, nasi akan merusak sistem pencernaan
 - b. Nasi tidak mengandung cukup protein dan lemak untuk tubuh
 - c. Nasi termasuk bahan yang tidak dapat dicerna dengan sempurna
 - d. Nasi tidak mengandung cukup karbohidrat untuk aktivitas normal tubuh
 - e. Nasi terlalu banyak mengandung lemak
6. Vitamin di bagi atas 2 golongan yaitu
- a. Vitamin dan mineral yang cukup
 - b. Vitamin yang larut dalam lemak dan larut air
 - c. Vitamin yang tidak larut lemak dan tidak larut air
 - d. Vitamin A dan Vitamin C
 - e. Vitamin B kompleks dan tak kompleks
7. Fungsi vitamin C yaitu, kecuali
- a. Meningkatkan kekebalan tubuh
 - b. Membantu mengurangi kelelahan
 - c. Mencegah radikal bebas
 - d. Mempercepat penyerapan zat besi
 - e. Mencegah haus
8. Vitamin yang berperan dalam proses pembentukan kolagen, memelihara integritas pembuluh darah, serta membantu absorpsi kalsium adalah
- a. Vitamin C
 - b. Biotin
 - c. Vitamin B
 - d. Vitamin D

- e. Vitamin E
9. Jika sari buah diuji dengan cara ditetesi larutan iodium tinktur dan terjadi perubahan warna ungu, berarti buah tersebut mengandung
- Protein
 - Vitamin C
 - Gula
 - Amilum
 - Lemak
10. Vitamin yang dapat larut dalam lemak adalah
- Vitamin A dan C
 - Vitamin A dan B
 - Vitamin A dan H
 - Vitamin C dan E
 - Vitamin A, D, E dan K
11. Bahan organik yang terdapat dalam makanan tetapi dibutuhkan oleh tubuh dalam jumlah yang kecil supaya metabolisme dalam tubuh dapat berjalan disebut dengan
- Mineral
 - Karbon
 - Kalsium
 - Vitamin
 - Adenin
12. Bahan inorganik yang dibutuhkan tubuh yang berasal dari makanan disebut dengan
- Vitamin
 - Lipid
 - Lemak
 - Karbohidrat
 - Mineral

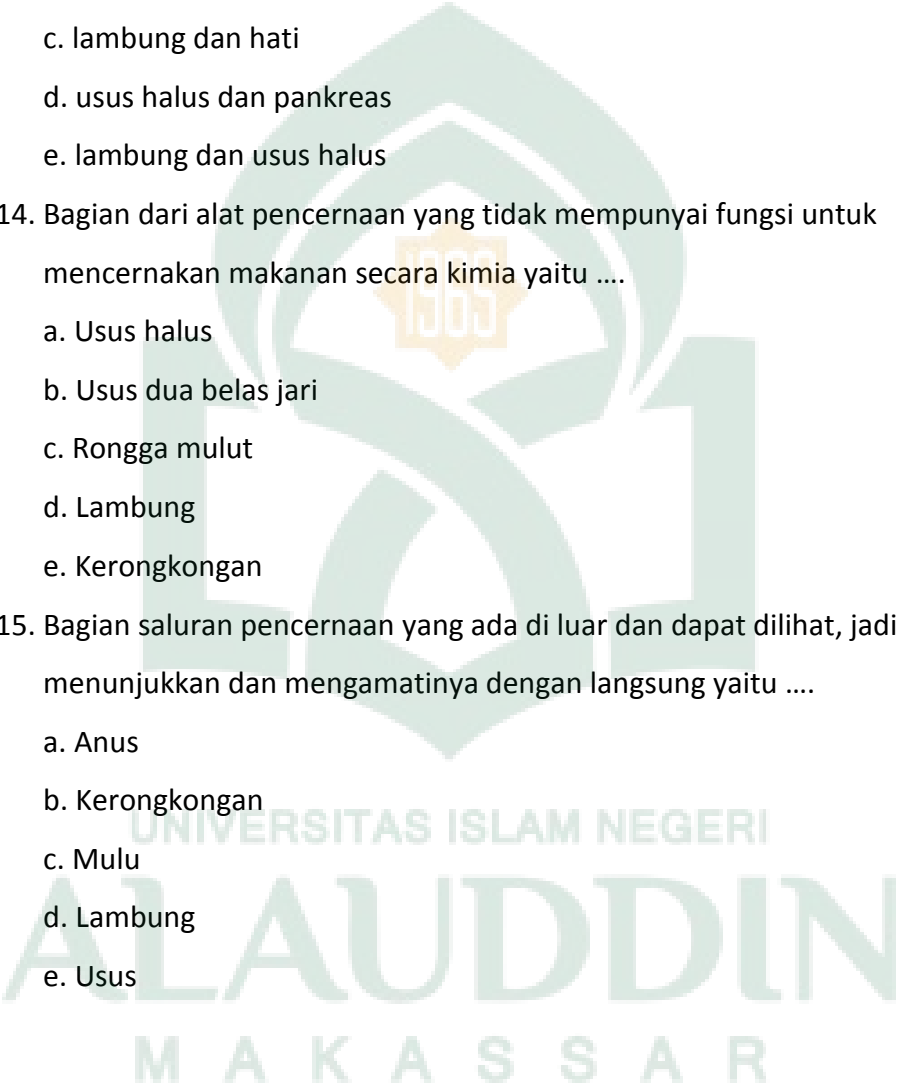
13. Pada sistem pencernaan makanan manusia, organ-organ bisa terbagi menjadi kelenjar pencernaan dan saluran pencernaan. Di bawah ini, organ yang termasuk saluran pencernaan sekaligus kelenjar pencernaan yaitu....
- hati dan usus halus
 - hati dan pankreas
 - lambung dan hati
 - usus halus dan pankreas
 - lambung dan usus halus
14. Bagian dari alat pencernaan yang tidak mempunyai fungsi untuk mencernakan makanan secara kimia yaitu
- Usus halus
 - Usus dua belas jari
 - Rongga mulut
 - Lambung
 - Kerongkongan
15. Bagian saluran pencernaan yang ada di luar dan dapat dilihat, jadi kita bisa menunjukkan dan mengamatinya dengan langsung yaitu
- Anus
 - Kerongkongan
 - Mulu
 - Lambung
 - Usus
- 

LKPD 1

Nama Kelompok :

- 1.....
- 2.....
- 3.....
- 4.....
- 5.....
- 6.....

Sistem Pencernaan

Kompetensi Dasar : 3.5 Menganalisis sistem pencernaan pada manusia dan memahami gangguan yang berhubungan dengan sistem pencernaan, serta upaya menjaga kesehatan sistem pencernaan.

Tujuan : mengidentifikasi berbagai kandungan zat yang terkandung dalam bahan makanan

Diskusikanlah bersama teman kelompok kalian!!!

1. Sebutkan dan jelaskan kandungan nutrisi yang terdapat pada makanan
2. Jelaskan fungsi dari masing-masing kandungan zat yang terdapat di dalam bahan makanan
3. Sebutkan 3 contoh bahan makanan yang mengandung Karbohidrat, protein dan lemak
4. Sebutkan beberapa buah yang mengandung banyak vitamin C yang kalian ketahui

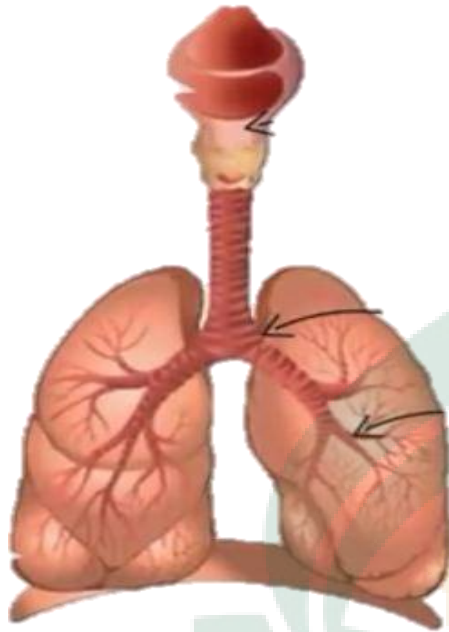

LKPD 2

Nama Kelompok :

- 1.....
- 2.....
- 3.....
- 4.....
- 5.....
- 6.....

Sistem Pencernaan

Kompetensi Dasar : 4.5 menyajikan hasil penyelidikan tentang pencernaan mekanis dan

kimiawi

Tujuan

: mengamati struktur dan bau khas (sari buah jambu, jeruk, tomat dan mangga dan memprediksi sari buah manakah yang mengandung vitamin C (mengamati)

Alokasi Waktu

: 40 menit

Siapkan alat dan bahan di bawah ini!!!

A. Alat

1. 4 tabung reaksi
2. Gelas
3. Rak tabung reaksi
4. pipet
5. pengaduk
6. timbangan

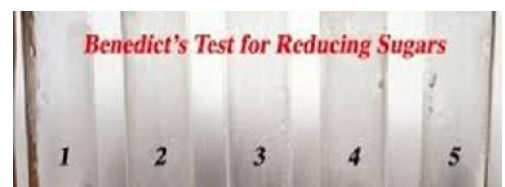

Catatan :

- semakin banyak jumlah tetesan tinktur untuk mengubah warna menjadi ungu makin banyak kandungan vitamin C.
- perlu kamu perhatikan jangan mencicipi salah satu sari buah .iodium dapat menodai kulit dan pakaian. Bila terkena mata dapat menyebabkan iritasi. Bertahu gurumu jika terjadi tumpahan.

Tabel 4.9 Data Hasil Percobaan Uji Kandungan Vitamin C pada Buah

Tabung Reaksi	Jenis Sari Buah	Tetes Iodium Untuk Mengubah Warnah			Rerata
		1	2	3	
A					
B					
C					
D					

Apa yang perlu kamu diskusikan...?

1. Berdasarkan jumlah tetesan iodium tinktur, sari buah apa yang mengandung vitamin C paling tinggi ?
2. Berdasarkan hasil percobaanmu, apa yang dapat kamu sarankan pada penderita sariawan ?

Apa yang dapat kamu simpulkan ?

- Berdasarkan percobaan dan diskusi yang telah kamu lakukan, apa yang dapat kamu simpulkan ?

LAMPIRAN E

DOKUMENTASI DAN PERSURATAN



F.1 DOKUMENTASI

UNIVERSITAS ISLAM NEGERI
ALAUDDIN
M A K A S S A R

F.1 Dokumentasi

A. Kelas Eksperimen 1 (*Konstruktivisme Tipe Novick*)



ALAUDDIN
MAKASSAR



A. Kelas Kontrol (Konstruktivisme Tipe Kolaboratif)

UNIVERSITAS ISLAM NEGERI
ALAUDDIN
M A K A S S A R



**KEPUTUSAN DEKAN FAKULTAS TARBİYAH DAN KEGURUAN
UIN ALAUDDIN MAKASSAR
NOMOR: 270. TAHUN 2019
TENTANG
PANITIA/DEWAN PENGUJI SEMINAR PROPOSAL SKRIPSI**

DEKAN FAKULTAS TARBİYAH DAN KEGURUAN UIN ALAUDDIN MAKASSAR SETELAH:

- Membaca** : Lembaran Persetujuan Pembimbing Skripsi mahasiswa Fakultas Tarbiyah dan Keguruan UIN Alauddin Makassar a.n. **Evi Wahyuni**, NIM **20500115041**, dengan judul:
"Perbandingan Hasil belajar Peserta Didik yang di Ajar Menggunakan Model Pembelajaran Konstruktivisme Tipe Novick dengan Konstruktivisme Tipe Kolaboratif pada Mata Pelajaran Biologi di Kelas VIII SMPN 3 Sungguminasa Gowa"
Tertanggal **23 Agustus 2019** yang menyatakan bahwa skripsi tersebut telah melalui proses pembimbingan dan perbaikan sehingga dapat disetujui untuk diajukan ke Ujian Seminar Proposal Skripsi.
- Menimbang** : a. Bahwa untuk melaksanakan Ujian Seminar Proposal Skripsi mahasiswa tersebut di atas, dipandang perlu menetapkan Panitia/ Dewan Penguji.
b. Bahwa mereka yang tersebut namanya dalam Keputusan ini dipandang cakap untuk melaksanakan tugas Ujian Seminar Proposal Skripsi tersebut.
- Mengingat** : 1. Undang-Undang RI Nomor 20 Tahun 2003 tentang Sistem Pendidikan Nasional;
2. Peraturan Pemerintah RI Nomor 4 Tahun 2014 tentang Penyelenggaraan Pendidikan Tinggi dan Pengelolaan Perguruan Tinggi;
3. Peraturan Presiden RI Nomor 57 Tahun 2005 tentang Perubahan Status IAIN Alauddin Makassar menjadi UIN Alauddin Makassar;
4. Peraturan Menteri Agama RI Nomor 3 Tahun 2018 tentang Perubahan Kedua atas Peraturan Menteri Agama RI Nomor 25 Tahun 2013 tentang Organisasi dan Tata Kerja UIN Alauddin Makassar;
5. Peraturan Menteri Agama RI Nomor 20 Tahun 2014 tentang Statuta UIN Alauddin Makassar;
6. Keputusan Rektor UIN Alauddin Makassar Nomor 200 Tahun 2016 tentang Pedoman Edukasi UIN Alauddin;
7. Keputusan Rektor UIN Alauddin Makassar Nomor 202 B Tahun 2019 tentang Penetapan Kalender Akademik UIN Alauddin Makassar Tahun Akademik 2019/2020.
8. Daftar Isian Penggunaan Anggaran (DIPA) BLU Fakultas Tarbiyah dan Keguruan UIN Alauddin Makassar Tahun Anggaran 2018

MEMUTUSKAN

- Pertama** : Mengangkat Panitia/Dewan Penguji Seminar Proposal Skripsi Saudara:
Evi Wahyuni, NIM: **20500115041**;
- Kedua** : Panitia/Dewan Penguji Seminar Proposal Skripsi bertugas untuk mempersiapkan dan melaksanakan ujian terhadap mahasiswa tersebut;
- Ketiga** : Segala biaya yang timbul akibat dikeluarkannya Keputusan ini dibebankan kepada Anggaran DIPA BLU UIN Alauddin Makassar Tahun Anggaran 2018 sesuai dengan ketentuan dan peraturan yang berlaku;
- Keempat** : Keputusan ini mulai berlaku sejak tanggal ditetapkan dan apabila di kemudian hari terdapat kekeliruan/kesalahan di dalamnya akan diperbaiki sebagaimana mestinya;
- Kelima** : Keputusan ini disampaikan kepada masing-masing yang bersangkutan untuk dilaksanakan dengan penuh tanggung jawab.

Ditetapkan di : Gowa
Pada tanggal : 27. Agustus 2019

Dekan, *R*

Dr. H. A. Marjuni, S.Ag., M.Pd.I.
NIP 197810112005011006

LAMPIRAN: KEPUTUSAN DEKAN FAKULTAS TARBIYAH DAN KEGURUAN UIN ALAUDDIN MAKASSAR
NOMOR: 2590 TAHUN 2019

TENTANG

PANITIA/DEWAN PENGUJI SEMINAR PROPOSAL SKRIPSI

A.n. Saudara/i Evi Wahyuni, NIM 20500115041:

Penanggung Jawab : Dr. H. A. Marjuni, S.Ag., M.Pd.
Ketua : Dr. Hj. Misykat Malik Ibrahim, M.Si.
Sekretaris : Zulkarnaim, S.Si., M.Kes.
Munaqisy I : Dr. Umar Sulaiman, M.Pd.
Munaqisy II : Jamilah, S.Si., M.Si.
Pembimbing I : Dr. Hj. Misykat Malik Ibrahim, M.Si.
Pembimbing II : Zulkarnaim, S.Si., M.Kes.
Pelaksana : Sofyan, S.Pd., M.Pd.

Ditetapkan di : Gowa
Pada tanggal : 27 Agustus 2019

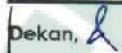
Dekan, 

Dr. H. A. Marjuni, S.Ag., M.Pd.
NIP 197810112005011006

UNIVERSITAS ISLAM NEGERI
ALAUDDIN
M A K A S S A R



KEPUTUSAN DEKAN FAKULTAS TARBİYAH DAN KEGURUAN
UIN ALAUDDIN MAKASSAR
NOMOR: 3585 TAHUN 2019

TENTANG

PANITIA/DEWAN PENGUJI KUALIFIKASI HASIL PENELITIAN SKRIPSI

DEKAN FAKULTAS TARBİYAH DAN KEGURUAN UIN ALAUDDIN MAKASSAR SETELAH:

- Membaca** : Lembaran Persetujuan Pembimbing Skripsi mahasiswa Fakultas Tarbiyah dan Keguruan UIN Alauddin Makassar a.n. **Evi Wahyuni**, NIM **20500115041**, dengan judul:
"Perbandingan Hasil belajar Peserta Didik Menggunakan Model Pembelajaran Konstruktivisme Tipe NOVICK dengan Konstruktivisme Tipe Kolaboratif pada Mata Pelajaran IPA di Kelas VIII SMPN 3 Sungguminasa Gowa"
Tertanggal **31 Oktober 2019** yang menyatakan bahwa skripsi tersebut telah memenuhi syarat-syarat ilmiah dan dapat disetujui untuk diajukan ke Ujian Kualifikasi Hasil Penelitian skripsi.
- Menimbang** : a. Bahwa untuk melaksanakan ujian kualifikasi hasil penelitian skripsi dalam rangka penyelesaian studi mahasiswa tersebut di atas, dipandang perlu menetapkan Panitia/ Dewan Penguji.
b. Bahwa mereka yang tersebut namanya dalam Keputusan ini dipandang cakap untuk melaksanakan tugas ujian kualifikasi hasil penelitian skripsi tersebut.
- Mengingat** : 1. Undang-Undang RI Nomor 20 Tahun 2003 tentang Sistem Pendidikan Nasional;
2. Peraturan Pemerintah RI Nomor 4 Tahun 2014 tentang *Penyelenggaraan Pendidikan Tinggi dan Pengelolaan Perguruan Tinggi*;
3. Peraturan Presiden RI Nomor 57 Tahun 2005 tentang Perubahan Status IAIN Alauddin Makassar menjadi UIN Alauddin Makassar;
4. Peraturan Menteri Agama RI Nomor 3 Tahun 2018 tentang Perubahan Kedua atas Peraturan Menteri Agama RI Nomor 25 Tahun 2013 tentang Organisasi dan Tata Kerja UIN Alauddin Makassar;
5. Peraturan Menteri Agama RI Nomor 20 Tahun 2014 tentang Statuta UIN Alauddin Makassar;
6. Keputusan Rektor UIN Alauddin Makassar Nomor 200 Tahun 2016 tentang Pedoman Edukasi UIN Alauddin;
7. Keputusan Rektor UIN Alauddin Makassar Nomor 202 B Tahun 2019 tentang Penetapan Kalender Akademik UIN Alauddin Makassar Tahun Akademik 2019/2020.
8. Daftar Isian Penggunaan Anggaran (DIPA) BLU Fakultas Tarbiyah dan Keguruan UIN Alauddin Makassar Tahun Anggaran 2019.

MEMUTUSKAN

- Pertama** : Mengangkat Panitia/Dewan Penguji Kualifikasi Hasil Penelitian Skripsi Saudara:
Evi Wahyuni, NIM: **20500115041**;
- Kedua** : Panitia/Dewan Penguji Kualifikasi Hasil Penelitian Skripsi bertugas untuk mempersiapkan dan melaksanakan ujian terhadap mahasiswa tersebut;
- Ketiga** : Segala biaya yang timbul akibat dikeluarkannya Keputusan ini dibebankan kepada Anggaran DIPA BLU UIN Alauddin Makassar Tahun Anggaran 2019 sesuai dengan ketentuan dan peraturan yang berlaku;
- Keempat** : Keputusan ini mulai berlaku sejak tanggal ditetapkan dan apabila di kemudian hari terdapat kekeliruan/kesalahan di dalamnya akan diperbaiki sebagaimana mestinya;
- Kelima** : Keputusan ini disampaikan kepada masing-masing yang bersangkutan untuk dilaksanakan dengan penuh tanggung jawab.

Ditetapkan di : Gowa
Pada tanggal : 7 November 2019

Dekan, 

Dr. H. A. Marjuni, S.Ag., M.Pd.I.
NIP 197810112005011006

LAMPIRAN: **KEPUTUSAN DEKAN FAKULTAS TARBİYAH DAN KEGURUAN UIN ALAUDDIN MAKASSAR
NOMOR: 3449 TAHUN 2019**

TENTANG

PANITIA UJIAN/DEWAN MUNAQISY SKRIPSI

A.n. Saudara/i Evi Wahyuni, NIM 20500115041;

Penanggung Jawab : Dr. H. Marjuni, M.Pd.I.

Ketua : Dr. H. Muh. Rapi, S.Ag., M.Pd.

Sekretaris : Santi Anggereni, S.Si., M.Pd.

Munaqisy I : Dr. Umar Sulaiman, M.Pd.

Munaqisy II : Jamilah, S.Si., M.Si.

Pembimbing I : Dr. Hj. Misykat Ma'ik Ibrahim, M.Si

Pembimbing II : Zulkarnain, S.Si., M.Kes.

Pelaksana : Sofyan, S.Pd., M.Pd

Ditetapkan di : Gowa
Pada tanggal : 14 November 2019
Dekan,



Dr. H. Marjuni, S.Ag., M.Pd.I.
NIP 197810112005011006

UNIVERSITAS ISLAM NEGERI
ALAUDDIN
M A K A S S A R



**KEPUTUSAN DEKAN FAKULTAS TARBİYAH DAN KEGURUAN
UIN ALAUDDIN MAKASSAR
NOMOR: 3449 TAHUN 2019
TENTANG
PANITIA UJIAN/DEWAN MUNAQISY SKRIPSI**

DEKAN FAKULTAS TARBİYAH DAN KEGURUAN UIN ALAUDDIN MAKASSAR SETELAH:

- Membaca** : Lembaran Persetujuan Pembimbing Skripsi mahasiswa Fakultas Tarbiyah dan Keguruan UIN Alauddin Makassar a.n. **Evi Wahyuni**, NIM **20500115041**, dengan judul: **"Perbandingan Hasil Belajar Peserta Didik Menggunakan Model Pembelajaran Konstruktivisme Tipe Noviek dengan Konstruktivisme Tipe Kolaboratif pada Mata Pelajaran IPA di Kelas VIII SMPN 3 Sungguminasa Gowa"**
Tertanggal **14 November 2019** yang menyatakan bahwa skripsi tersebut telah memenuhi syarat-syarat ilmiah dan dapat disetujui untuk diajukan ke sidang Munaqasyah.
- Menimbang** : a. Bahwa untuk melaksanakan ujian skripsi dalam rangka penyelesaian studi mahasiswa tersebut di atas, dipandang perlu menetapkan Panitia/ Dewan Munaqisy.
b. Bahwa mereka yang tersebut namanya dalam Keputusan ini dipandang cakap untuk melaksanakan tugas ujian/munaqasyah skripsi tersebut.
- Mengingat** : 1. Undang-Undang RI No. 20 Tahun 2003 tentang Sistem Pendidikan Nasional;
2. Peraturan Pemerintah RI Nomor 4 Tahun 2014 tentang Penyelenggaraan Pendidikan Tinggi dan Pengelolaan Perguruan Tinggi;
3. Peraturan Presiden RI Nomor 57 Tahun 2005 tentang Perubahan Status IAIN Alauddin Makassar menjadi UIN Alauddin Makassar;
4. Peraturan Menteri Agama RI Nomor 20 Tahun 2014 tentang Statuta UIN Alauddin Makassar;
5. Peraturan Menteri Agama RI Nomor 3 Tahun 2018 tentang Perubahan Kedua atas Peraturan Menteri Agama RI. Nomor 25 Tahun 2013 tentang Organisasi dan Tata Kerja UIN Alauddin Makassar;
6. Keputusan Rektor UIN Alauddin Makassar Nomor 200 Tahun 2016 tentang Pedoman Edukasi UIN Alauddin;
7. Keputusan Rektor UIN Alauddin Makassar Nomor 202.B Tahun 2019 tentang Penetapan Kalender Akademik UIN Alauddin Makassar Tahun Akademik 2019/2020;
8. Daftar Isian Penggunaan Anggaran (DIPA) BLU Fakultas Tarbiyah dan Keguruan UIN Alauddin Makassar Tahun Anggaran 2019.

MEMUTUSKAN

- Pertama** : Mengangkat Panitia Ujian/Dewan Munaqisy Skripsi Saudara:
Evi Wahyuni, NIM: **20500115041**;
- Kedua** : Panitia Ujian/Dewan Munaqisy bertugas untuk mempersiapkan dan melaksanakan ujian terhadap mahasiswa tersebut;
- Ketiga** : Segala biaya yang timbul akibat dikeluarkannya Keputusan ini dibebankan kepada Anggaran DIPA BLU UIN Alauddin Makassar Tahun Anggaran 2019 sesuai dengan ketentuan dan peraturan yang berlaku;
- Keempat** : Keputusan ini mulai berlaku sejak tanggal ditetapkan dan apabila di kemudian hari terdapat kekeiruan/kesalahan di dalamnya akan diperbaiki sebagaimana mestinya;
- Kelima** : Keputusan ini disampaikan kepada masing-masing yang bersangkutan untuk dilaksanakan dengan penuh tanggung jawab.

Ditetapkan di : Gowa
Pada tanggal : 14 November 2019

Dekan,

Dr. H. Marjuni, S.Ag., M.Pd.I.
NIP 197810112005011006

LAMPIRAN: KEPUTUSAN DEKAN FAKULTAS TARBIYAH DAN KEGURUAN UIN ALAUDDIN MAKASSAR
NOMOR: 3585 TAHUN 2019

TENTANG

PANITIA/DEWAN PENGUJI KUALIFIKASI HASIL PENELITIAN SKRIPSI

A.n. Saudara/i **Evi Wahyuni**, NIM **20500115041**;

Penanggung Jawab : Dr. H. A. Marjuni, S.Ag., M.Pd.I.

Ketua : Dr. Hj. Misykat Malik Ibrahim, M.Si.

Sekretaris : Zulkarnaim, S.Si., M.Kes.

Munaqisy I : Dr. Umar Sulaiman, M.Pd.

Munaqisy II : Jamilah, S.Si., M.Si.

Pelaksana : Sofyan, S.Pd., M.Pd.

Ditetapkan di : Gowa
Pada tanggal : 7 November 2019

Dekan, 

Dr. H. A. Marjuni, S.Ag., M.Pd.I.
NIP 197810112005011006 

UNIVERSITAS ISLAM NEGERI
ALAUDDIN
M A K A S S A R

BIODATA



Nama : Evi Wahyuni
NIM : 20500115041
Jurusan : Pendidikan Biologi
Jenis Kelamin : Perempuan
Tempat / Tgl Lahir : Penaniang / 21 April 1997
Suku / Bangsa : Mandar / Indonesia
Alamat Sekarang : Perumahan Bumi Aroeppala Blok A/26
Alamat Daerah : Dusun Biru
Kelurahan / Desa : Batetangnga
Kecamatan : Binaung
Kabupaten : Polewali Mandar
Provinsi : Sulawesi Barat
IPK : 3,
Judul Skripsi : Perbandingan Hasil Belajar Peserta Didik Menggunakan Model Pembelajaran *Konstruktivisme tipe Novick* dengan *Konstruktivisme tipe Kolaboratif* pada Mata Pelajaran IPA di Kelas VIII SMP Negeri 3 Sungguminasa Gowa.