

**PENGARUH KEPERIBADIAN TERHADAP KINERJA
KARYAWAN PT. HADJI KALLA CABANG
BULUKUMBA: PENDEKATAN
*BIG FIVE PERSONALITY***



SKRIPSI

Diajukan untuk Memenuhi Salah Satu Syarat Meraih Gelar Sarjana Manajemen
(SM) pada Jurusan Manajemen Fakultas Ekonomi dan Bisnis Islam
UIN Alauddin Makassar

Oleh:

NURLAELA
90200115122

**JURUSAN MANAJEMEN
FAKULTAS EKONOMI DAN BISNIS ISLAM
UNIVERSITAS ISLAM NEGERI ALAUDDIN MAKASSAR**

2019

PERNYATAAN KEASLIAN SKRIPSI

Mahasiswa yang bertandatangan di bawah ini:

Nama : Nurlaela
NIM : 90200115122
Tempat/Tgl. Lahir : Ululembang, 15 Oktober 1997
Jurusan : Manajemen
Fakultas : Ekonomi dan Bisnis Islam
Alamat : Jl. Poros Antang Samata, Perum. Griya Antang Harapan D7
Judul : Pengaruh kepribadian terhadap kinerja karyawan pada PT. hadji kalla cabang Bulukumba: Pendekatan *Big Five Personality*

Menyatakan dengan sesungguhnya dan penuh kesadaran bahwa skripsi ini benar dan hasil karya sendiri. Jika kemudian hari terbukti bahwa ia merupakan duplikat, tiruan atau dibuat orang lain, sebagian atau seluruhnya, maka skripsi ini dan gelar yang diperoleh karenanya batal demi hukum.

UNIVERSITAS ISLAM NEGERI

ALAUDDIN

Gowa, Juli 2019

Penyusun,

M A K A S S A R

Nurlaela
NIM. 90200115122



PENGESAHAN SKRIPSI

Skripsi yang berjudul “Pengaruh Kepribadian Terhadap Kinerja Karyawan PT. Hadji Kalla Cabang Bulukumba : Pendekatan *Big Five Personality*”, yang disusun oleh NURLAELA, NIM 90200115122, Mahasiswa Jurusan Manajemen Fakultas Ekonomi dan Bisnis Islam UIN Alauddin Makassar, telah diuji dan dipertahankan dalam sidang munaqasyah yang diselenggarakan pada tanggal 23 Agustus 2019 bertepatan dengan 22 Dzul-Hijjah 1440, dan dinyatakan telah dapat diterima sebagai salah satu syarat untuk memperoleh gelar Sarjana Manajemen pada Fakultas Ekonomi dan Bisnis Islam.

Samata-Gowa, 23 Agustus 2019
22 Dzul-Hijjah 1440

DEWAN PENGUJI

Ketua	: Prof. Dr. H. Abustani Ilyas, M.Ag.	(.....)
Sekretaris	: Prof. Dr. H. Muslimin Kara, M. Ag	(.....)
Penguji I	: Hj. Eka Suhartini, SE., M.M	(.....)
Penguji II	: Ahmad Efendi, SE., M.Si	(.....)
Pembimbing I	: Prof. Dr. H. Ambo Asse, M. Ag	(.....)
Pembimbing II	: Dr. Siradjuddin, SE., M.Si	(.....)

Diketahui Oleh:
Dekan Fakultas Ekonomi dan Bisnis Islam UIN
Alauddin Makassar

Prof. Dr. H. Abustani Ilyas, M.Ag.
NIP. 19661130 199303 1 003

KATA PENGANTAR

الرَّحِيمِ الرَّحْمَنِ اللَّهُ بِسْمِ

Puji syukur penulis panjatkan kepada Allah swt, atas limpahan Rahmat dan Hidayahnya sehingga penulis dapat menyelesaikan skripsi yang berjudul: *Pengaruh Kepribadian Terhadap Kinerja Karyawan pada PT. Hadji Kalla Cabang Bulukumba: Pendekatan Big Five Personality,*”. Sebagai syarat menyelesaikan studi strata satu (S1) Jurusan Manajemen Fakultas Ekonomi dan Bisnis Islam Universitas Islam Negeri Alauddin Makassar.

Penulis menyadari bahwa penyusunan skripsi ini masih jauh dari kesempurnaan dan masih banyak terdapat kekurangan baik dari segi teknik penulisan maupun dari segi penyajian materi. Karena itu, saran dan kritik yang bersifat membangun penulis diharapkan demi penyempurnaan laporan berikutnya. Dalam masa penulisan ini penulis banyak terdapat bantuan yang sangat berarti dari berbagai pihak.

Kesempatan ini penulis mengucapkan terima kasih yang tak terhingga kepada kedua orang tua saya, ayahanda Mudassir dan ibunda Samsiah yang telah memberikan semangat, dan dukungannya serta doa yang tak ada hentinya dalam penulisan skripsi ini.

Tidak lupa penulis juga mengucapkan terima kasih yang sebesar-besarnya kepada:

1. Bapak Prof.H. Hamdan Juhannis, M.A., PhD selaku Rektor Universitas Islam Negeri Alauddin Makassar.
2. Bapak Prof. H. Abustani Ilyas M. Ag selaku Dekan Fakultas Ekonomi dan Bisnis Islam Universitas Islam Negeri Alauddin Makassar.
3. Ibu Hj. Rika Dwi Parmitasari, SE., M.Comm. selaku Ketua jurusan Manajemen.

4. Bapak Ahmad Efendi. SE., MM, selaku Sekertaris urusan Manajemen.
5. Bapak Prof. Dr. H.Ambo Asse, M.Ag, selaku pembimbing utama atas kesediaannya memberikan bimbingan, mengoreksi dan masukan yang membangun dalam proses penyelesaian skripsi ini.
6. Bapak Dr. Siradjuddin., SE., M.Si selaku pembimbing II atas kesedianya untuk membimbing penulis dalam proses penyusunan skripsi dengan arahan, koreksi dan masukannya yang membangun dalam proses penyusunan skripsi sampai taraf penyelesaian.
7. Segenap dosen dan Staf Fakultas Ekonomi dan Bisnis Islam Universitas Islam Negeri Alauddin Makassar.
8. Badan Kesatuan Penanaman Modal Daerah (BKPMMD) Provinsi Sulawesi Selatan.
9. Pihak PT Hadji Kalla Cabang Bulukumba yang telah memberi izin agar penulis dapat melakukan penelitian ini penulis mengucapkan banyak terima kasih kepada semua karyawan PT Hadji Kalla Cabang Bulukumba. Terima kasih banyak untuk menyediakan waktunya agar penulis dapat memperoleh data yang dibutuhkan dalam penulisan.
10. Kepada keluarga saya terutama buat kedua orang tua, saudara kandung, sepupu dan keluarga besar saya , terima kasih atas doa dan dukungannya.
11. Kepada Muh. Anwar yang telah membantu dan memberikan motivasi kepada penulis untuk menyelesaikan skripsi penulis.
12. Kepada sahabat saya, Nur Awaliah serta anak “UP” atas semangat dan dukungannya serta doanya dalam menyelesaikan skripsi penulis.
13. Kepada teman-teman seperjuangan terkhusus Manajemen Sdm B, Yang tidak bisa saya ucapkan satu persatu. Semoga kita semua dapat meraih kesuksesan.

14. Seluruh sahabat-sahabat seangkatan jurusan Manajemen, Nurul Mujahidah Qur'ani, Musdalifah HR, Andi Nur Asri Ainun, Yuni Kartini, Nurfaedah, serta teman-teman yang tidak bisa saya ucapkan satu persatu. Terima kasih atas semangat dan dukungannya dalam penyelesaian skripsi penulis.
15. Kepada senior-senior dan junior-junior Manajemen Fakultas Ekonomi dan Bisnis Islam Universitas Islam Negeri Alauddin Makassar yang telah memberikan semangat serta dukungan sehingga selesainya skripsi penulis.
16. Seluruh teman-teman KKN angkatan 60 di Kelurahan Balang Kecamatan Binamu, kabupaten Jeneponto dan terkhusus kepada saudara tak sedarah di posko KKN diantaranya: Saudari Asmi, Lisa, Anti, Neny, Ayu (AW), Riri, dan saudara Anwar, Sumo, Yuda, dan Erik

Akhirnya penulis berharap semoga skripsi yang sederhana ini dapat bermanfaat bagi penulis khususnya dan bagi pembaca umumnya.

Terima Kasih. Wassalamua'alaikum Wr. Wb.

Samata, Juli 2019

Penulis,

NURLAELA
90200115122

DAFTAR ISI

JUDUL SKRIPSI	i
PERNYATAAN KEASLIAN SKRIPSI	ii
PENGESAHAN SKRIPSI	iii
KATA PENGANTAR	iv
DAFTAR ISI	vii
DAFTAR TABEL	ix
DAFTAR GAMBAR	x
ABSTRAK	xi
RIWAYAT HIDUP	xii
BAB I PENDAHULUAN	1
A. Latar Belakang Masalah	1
B. Rumusan Masalah.....	8
C. Hipotesis	9
D. Definisi Operasional dan Ruang Lingkup Penelitian	15
E. Penelitian Terdahulu.....	17
F. Tujuan dan Kegunaan Penelitian	17
BAB II TINJAUAN PUSTAKA	20
A. Manajemen Sumber Daya Manusia.....	20
B. <i>Grand Theory</i>	22
C. Kepribadian Model Lima Besar (<i>Big Five Personality</i>)	23
D. Kinerja Karyawan	26
E. Keterkaitan Antar variabel.....	30
F. Kerangka Berpikir	36
BAB III METODOLOGI PENELITIAN	38
A. Jenis dan Lokasi Penelitian	38
B. Pendekatan Penelitian.....	39
C. Populasi dan Sampel.....	39
D. Jenis dan Sumber Data	40
E. Teknik Pengumpulan data	40

F. Instrumen Penelitian	41
G. Teknik Pengolahan dan Analisi Data	44
BAB IV HASIL DAN PEMBAHASAN.....	50
A. Gambaran Umum Perusahaan	50
B. Hasil Penelitian.....	62
C. Analisis Data dan Pengujian.....	66
D. Pembahasan Hasil	82
BAB V KESIMPULAN.....	94
A. Kesimpulan.....	94
B. Saran-Saran.....	94
DAFTAR PUSTAKA	96
LAMPIRAN-LAMPIRAN	
RIWAYAT HIDUP	

DAFTAR TABEL

No.	Teks	halaman
1.1	Penelitian Terdahulu	17
3.1	Instrumen Penelitian	42
4.1	Jenis Kelamin	63
4.2	Usia	64
4.3	Pendidikan Terakhir	65
4.4	Masa Kerja	66
4.5	Uji Validitas Neuroticism	67
4.6	Uji Validitas Openness to Experience	67
4.7	Uji Validitas <i>Extraversion</i>	68
4.8	Uji Validitas <i>Agreeableness</i>	69
4.9	Uji Validitas <i>Conscientiousness</i>	69
4.10	Uji Validitas Kinerja Karyawan	70
4.11	Uji Reliabilitas	71
4.12	Uji Normalitas	72
4.13	Uji Autokorelasi	73
4.14	Uji Multikolinearitas	75
4.15	Uji Heteroskedastisitas	76
4.16	Persamaan Regresi Berganda	77
4.17	Uji Determinasi	79
4.18	Hasil Uji Koefisien Determinasi	80
4.19	Hasil Uji t	81

DAFTAR GAMBAR

No.	Teks	halaman
2.1	Kerangka Pikir Penelitian	37
4.1	Struktur Organisasi PT Hadji Kalla Cabang Bulukumba	61

ABSTRAK

N a m a : Nurlaela
N I M : 90200115122
Judul : **Pengaruh Kepribadian Terhadap Kinerja Karyawan Terhadap PT Hadji Kalla Cabang Bulukumba: pendekatan *Big Five Personality terhadap***

Model big Five Personality merupakan teori untuk memahami kepribadian yang terdiri dari lima faktor guna untuk menganalisis kepribadian seseorang, Neurotisme, keterbukaan, ekstraversi, kesepakatan, dan berkehati-hatian atau ketelitian. Model big fave personality ini dapat mengukur pengaruh big five personality terhadap kinerja karyawan. Penelitian ini bertujuan untuk menguji pengaruh Pengaruh Model *Big Five Personality terhadap* Kinerja Karyawan.

Penelitian ini merupakan penelitian kuantitatif dengan pendekatan korelatif asosiatif. Populasi dalam penelitian ini adalah karyawan PT Hadji Kalla Cabang Bulukumba Provinsi Sulawesi Selatan dengan total sampel 60 orang. Metode pemilihan sampel dalam penelitian ini menggunakan sampling jenuh. Data yang digunakan dalam penelitian adalah data primer dan data sekunder dengan metode pengumpulan data berupa observasi, kuesioner, dan studi pustaka. Teknik analisis data yang digunakan adalah uji validitas dan reabilitas, uji asumsi klasik dan terakhir uji hipotesis dengan menggunakan metode analisis regresi linear berganda.

Hasil penelitian menunjukkan bahwa *Neuroticism* berpengaruh terhadap kinerja karyawan, *Openness* berpengaruh terhadap kinerja karyawan, *Extraversion* berpengaruh terhadap kinerja karyawan, *Extraversion* berpengaruh terhadap kinerja karyawan, *Agreeableness* berpengaruh terhadap kinerja karyawan, Variabel *Conscientiousness* tidak berpengaruh terhadap kinerja karyawan. Hasil pengujian hipotesis membuktikan bahwa *Big Five personality* berpengaruh positif secara bersamaan terhadap kinerja karyawan. Hal ini mampu meningkatkan Kinerja karyawan di kantor PT. Hadji Kalla Cabang Bulukumba.

Kata Kunci : *Big Five Personality, Kinerja Karyawan*

BAB I

PENDAHULUAN

A. Latar Belakang Masalah

Sumber daya manusia (SDM) yang berkualitas merupakan salah satu modal penting dalam mendukung suatu bangsa untuk dapat bersaing dan mengimbangi kemajuan baik teknologi maupun perekonomian Negara lainnya. Tantangan kompetisi global yang harus dihadapi perusahaan pada dekade mendatang akan meningkatkan pentingnya manajemen sumber daya manusia. pada masa sekarang ini hanya ada satu landasan sukses untuk keunggulan bersaing yang kuat bagi perusahaan-perusahaan, yaitu bagaimana mengatur dan mengelola faktor manusia dalam perusahaan itu.¹

Kinerja merupakan hasil dari pekerjaan yang memiliki hubungan kuat serta tujuan strategis organisasi. Dengan demikian kinerja adalah bagaimana melakukan pekerjaan dan hasil yang dicapai dari pekerjaan tersebut, tentang apa yang dikerjakan dan bagaimana cara mengerjakannya.² Begitu juga melihat riset tentang kepribadian dan hubungannya dengan perilaku orang-orang juga berbeda dalam nilai-nilai perilaku terkait pekerjaan. Karakteristik-karakteristik kepribadian yang bertahan yang menjelaskan perilaku seorang individu.³ Kepribadian merupakan hal yang penting bagi seorang pekerja, karena kepribadian dapat

¹Deva Ludian Tanyo dkk, 2015, "Pengaruh Big Five Personality Terhadap Kinerja Akademik dengan Motivasi Sebagai Variabel Intervening Pada Mahasiswa Fakultas Ekonomi dan Bisnis Program Studi Manajemen Universitas Airlangga" , jurnal Manajemen Bisnis Indonesia .Vol 2 no. 2 168

²Wibowo.*Manajemen Kinerja edisi empat.*(Jakarta: Rajawali, 2014) h. 7

³Stephen P. Robbins Timothy A. Judge. *Perilaku Organisasi* (Jakarta: Salemba Empat, 2017), h. 81-82

mencerminkan bagaimana seseorang bertingkah laku dalam keseharian dan khususnya dalam dunia kerja. Kepribadian mempengaruhi pikiran, perasaan, hingga tingkah laku seseorang. Ini menunjukkan bahwa sebuah pekerjaan atau pun jabatan harus ditujukan kepada seorang pekerja yang kepribadian yang sesuai agar pekerjaan tersebut dapat terselesaikan dengan baik.

Kepribadian Model Lima Besar (*Big Five Personality*) dari teori yang dikemukakan oleh McCrae dan Costa menyatakan suatu pendekatan konsisten untuk melihat dan menilai kepribadian dalam diri seseorang melalui analisis faktor kata sifat, dimana kelima faktor tersebut yaitu *Neuroticism* (Neurotisme), *Extraversion* (Ekstraversi), *Openness to Experience* (Terbuka terhadap Hal-hal baru), *Agreeableness* (Mudah Akur atau Mudah Bersepakat), dan *Conscientiousness* (Sifat Berhati-hati).⁴ Teori yang dirumuskan oleh McCrae dan Costa ini menyatakan bahwa kepribadian individu dipengaruhi lima hal besar yaitu: *Neuroticism* (Neurotisme) mencakup individu yang bermasalah dengan perasaan-perasaan negatif, seperti kecemasan, kesedihan, mudah marah, dan tegang. *Openness to Experience* (Terbuka terhadap Hal-hal baru) menjelaskan bagaimana seseorang bisa menerima suatu ide atau situasi baru atau terbuka dengan hal-hal baru dan keingintahuan untuk mengetahui dan mempelajari sesuatu yang baru. *Extraversion* (Ekstraversi) yaitu seseorang yang mudah berinteraksi dengan orang-orang lain dan sifat positifnya senang bergaul dengan orang lain, dapat bersosialisasi, serta mampu berkelompok dengan tegas. *Agreeableness* (Mudah Akur atau Mudah Bersepakat) merangkum sifat-sifat interpersonal yaitu seseorang yang ramah,

⁴Muslim Nasyroh. 2017 “Hubungan Antara Kepribadian (*Big Five Personality Model*) Dengan Kinerja karyawan”. Jurnal Ecopsy, vol. 4 No. 1, h. 10-11

lemah lembut, tidak menuntut, menghindari konflik, dan cenderung untuk mengikuti orang lain. dan *Conscientiousness* (sifat berhati-hati) menjelaskan perilaku yang sifatnya lebih berhati-hati, yaitu lebih cenderung berhati-hati melakukan sesuatu hal atau melakukan sesuatu dengan penuh pertimbangan.

Dilihat keterkaitan antar variabel Kepribadian Model Lima Besar (*Big Five Personality*) dan kinerja karyawan. Kepribadian Model Lima Besar (*Big Five Personality*) model merupakan suatu pendekatan konsisten untuk melihat dan menilai kepribadian dalam diri seseorang melalui analisis faktor kata sifat, dimana kelima faktor tersebut yaitu *Neuroticism* (Neurotisme), *Extraversion* (Ekstraversi), *Openness to Experience* (Terbuka terhadap Hal-hal baru), *Agreeableness* (Mudah Akur atau Mudah Bersepakat), dan *Conscientiousness* (Sifat Berhati-hati).⁵ Dengan demikian kinerja adalah tentang melakukan pekerjaan dan hasil yang dicapai dari pekerjaan tersebut. Sehingga kepribadian model lima besar (*big five personality*) atau karakteristik dapat dilihat kinerja kerja karyawan.

PT Hadji Kalla (Toyota Kalla) adalah perusahaan induk yang menaungi Grup Hadji Kalla yang bergerak di sektor otomotif dan perdagangan yang dirintis oleh sepasang suami istri saudagar bugis yaitu Yusuf Kalla dan Hadjah Athirah. Didirikan pada tahun 1952 PT Hadji Kalla merupakan salah satu authorized main dealer. Toyota untuk wilayah Sulawesi selatan, Sulawesi Barat, Sulawesi Tengah dan Sulawesi Tenggara dan Kini PT Hadji Kalla Sudah memiliki banyak cabang.⁶

Fenomena tentang Kepribadian Model Lima Besar (*Big Five Personality*) seperti yang kita ketahui bahwa dalam suatu perusahaan setiap

⁵Muslim Nasyroh. 2017 “*Hubungan Antara Kepribadian (Big Five Personality Model) Dengan Kinerja karyawan*”. Jurnal Ecopsy, vol. 4 No. 1, h. 10-11

⁶<https://kallatoyota.co.id/about-us/> di akses pada hari Sabtu tanggal 08 Desember 2018 Pukul 20.00 wita.

karyawan memiliki kepribadian yang berbeda-beda sehingga hal ini otomatis dapat mempengaruhi kinerja karyawan karena karyawan dalam bekerja suatu perusahaan memiliki pendapat yang berbeda-beda. Dalam meningkatkan kinerja karyawan. PT Hadji Kalla Cabang Bulukumba perlu untuk meningkatkan kesejahteraan, memperhatikan perilaku dan kepribadian, dan memberikan motivasi kepada karyawan serta memperhatikan kualitas kemampuan karyawan.

Dalam mencapai semua itu pasti terdapat masalah yang harus dihadapi, masalah yang dihadapi perusahaan berhubungan dengan kinerja diantaranya adalah pada hasil kerja karyawan terlihat masih ada yang mengalami penurunan, pencapaian atas target kerja karyawan. Kadang-kadang terlihat mengalami hambatan, standar kerja masih ada yang tidak sesuai dengan harapan. Masalah yang berhubungan dengan kemampuan dan kepribadian diantaranya adalah masih adanya hambatan dalam pemecahan masalah dalam bekerja, masih ada karyawan yang belum sepenuhnya mampu beradaptasi dengan pekerjaannya, masih ada keterampilan karyawan yang berbeda dengan kebutuhan kerja.

Semua masalah tersebut sangat berhubungan dengan kemampuan dan kepribadian yang dapat dipengaruhi oleh banyak faktor salah satunya adalah karakteristik kepribadian yang dimiliki individu tersebut. Teori kepribadian yang terkenal adalah Teori lima besar (*Big Five Model*) merupakan teori kepribadian yang terdiri dari lima faktor guna menganalisis kepribadian dan sering digunakan untuk mengukur kepribadian seseorang.

Sehingga peneliti berpendapat kepribadian yang dimiliki karyawan pada perusahaan PT Hadji Kalla Cabang Bulukumba adalah kepribadian yang dimiliki oleh karyawan dalam perusahaan bisa menghindari akibat buruk yang ditimbulkan

dan berdampak pada rasa ketidaknyamanan dalam bekerja yang menyebabkan penurunan kinerja perusahaan. Penilaian Kinerja karyawan ini tidak terlepas dari kepribadian karyawan dalam perusahaan.

Menurut hasil penelitian I Gusti Ayu Agung Pradnya Dewi yang berjudul Pengaruh Kepribadian Model Lima Besar (*Big Five Personality*) pada kinerja auditor kantor Akuntan Puplik provinsi Bali dari hasil penelitiannya menyatakan Kepribadian Model Lima Besar (*Big Five Personality*) yaitu *Extraversion* (Ekstraversi) berpengaruh positif pada kinerja auditor Akuntan Publik di Provinsi Bali. *Agreeableness* (Mudah Akur atau Mudah Bersepakat) berpengaruh positif pada kinerja auditor KAP di Provinsi Bali. *Conscientiousness* (Sifat Berhati-hati) tidak berpengaruh pada kinerja auditor KAP di provinsi Bali. *Emotional Stability* tidak berpengaruh pada kinerja Auditor KAP di provinsi Bali. Dan *Openness to Experience* (Terbuka terhadap Hal-hal baru) tidak berpengaruh pada kinerja Auditor KAP di provinsi Bali.⁷ Dari penelitian Muslim Nasyroh yang berjudul tentang “Hubungan antara Kepribadian Model Lima Besar (*Big Five Personality Model*) dengan kinerja karyawan” yang hasil penelitiannya menyatakan dimensi kepribadian *Agreeableness* dan *Neuroticism* (Neurotisme) memiliki hubungan signifikan Dengan kinerja. Sedangkan dimensi kepribadian *Agreeableness* (mudah akur atau mudah bersepakat), *Conscientiousness* (sifat berhati-hati) dan *Extra-version* (ekstraversi) memiliki hubungan Tidak signifikan dengan kinerja. Secara umum hasil penelitian

⁷I Gusti Ayu Agung Pradnya dewi. 2015. “Perngaruh *Big five personality* pada kinerja Auditor kantor Akuntan Publik Provinsi Bali”. Jurnal Ilmiah dan Bisnis. Vol 10, No. 1. Hal 25

menunjukkan bahwa individu yang menunjukkan level *Agreeableness* dan *Neuroticism* yang tinggi akan mempengaruhi kinerjanya.⁸

Teori yang mendukung Kepribadian Model Lima Besar (*Big Five Personality*) merupakan pendekatan yang digunakan oleh psikolog dalam menilai atau melihat kepribadian seseorang. Teori ini diperkenalkan pertama kali oleh Goldberg pada tahun 1981. Tetapi dalam perkembangannya, teori Kepribadian Model Lima Besar (*Big Five Personality*) berawal dari cartell yang menggunakan multidimensional model struktur kepribadian Allport dan Odbert. Costa dan McCrae menyebut teori Kepribadian Model Lima Besar (*Big Five Personality*) dengan sebutan *Five factor Model*. The Kepribadian Model Lima Besar (*Big Five Personality*) diklasifikasikan oleh Costa dan McCrae menjadi 5 dimensi yaitu: *Extraversion* (Ekstraversi), *Agreeableness* (Mudah Akur atau Mudah Bersepakat), *Conscientiousness* (sifat berhati-hati), *neuroticism*, dan *Openness to Experience* (terbuka terhadap hal-hal baru).⁹ *Self-efficacy theory* menjelaskan efikasi diri mengindikasikan bahwa motivasi akan secara langsung dihubungkan dengan *Self-belief* atau keyakinan individual yang memungkinkan mereka dapat menyelesaikan tugas tertentu, mencapai tujuan tertentu atau belajar sesuatu. Tujuan penting manajemen kinerja adalah meningkatkan *self-efficacy* dengan memberi individu peluang mempertimbangkan dan mendiskusikan dengan manajer mereka tentang bagaimana mereka dapat melakukan lebih banyak. Tetapi

⁸Muslim Nasyroh.2017. “*Hubungan Antara Kepribadian (Big five Personality Model) Dengan Kinerja Karyawan*”. Jurnal Ecopsy. Vol 4, no. 1. 2017. Hal 15

⁹I Gusti Ayu Agung Pradnya dewi. 2015. “*Pengaruh Big five personality pada kinerja Auditor kantor Akuntan Publik Provinsi Bali*”. Jurnal Ilmiah dan Bisnis. Vol 10, No. 1 2015. h. 26

tanggung jawabnya adalah pada manajer untuk mendorong keyakinan diri dalam pikiran mereka yang diajak mendiskusikan kinerja dan pengembangan.¹⁰

Dalam Al-Qur'an banyak dijelaskan tentang hal-hal yang berhubungan dengan kepribadian (*personality*), dimana kepribadian merupakan “niscayaan”, suatu bagian dalam (*interior*) dari diri kita yang masih perlu digali dan ditemukan agar sampai keyakinan siapakah diri kita yang sesungguhnya. Dalam Al-Qur'an Allah telah menerangkan model kepribadian manusia yang memiliki keistimewaan dibanding model lainnya yaitu dalam (QS.al-Baqarah [2] : 20)

يَكَادُ الْبَرْقُ يَخْطَفُ أَبْصَرَهُمْ كُلَّمَا أَضَاءَ لَهُمْ مَشَوْا فِيهِ وَإِذَا أَظْلَمَ عَلَيْهِمْ قَامُوا وَلَوْ شَاءَ اللَّهُ لَذَهَبَ بِسَمْعِهِمْ وَأَبْصَرِهِمْ إِنَّ اللَّهَ عَلَىٰ كُلِّ شَيْءٍ قَدِيرٌ ﴿٢٠﴾

Terjemahnya:

“Hampir-hampir kilat itu menyambar penglihatan mereka. setiap kali kilat itu menyinari mereka, mereka berjalan di bawah sinar itu, dan bila gelap menimpa mereka, mereka berhenti. Jikalau Allah menghendaki, niscaya dia melenyapkan pendengaran dan penglihatan mereka. Sesungguhnya Allah berkuasa atas segala sesuatu”¹¹

Rangkaian ayat ini menggambarkan tiga model kepribadian manusia, yakni kepribadian orang beriman, kepribadian orang kafir, dan kepribadian orang munafik. Kepribadian orang beriman bila ia percaya pada rukun iman yang terdiri atas iman kepada Allah swt., dengan nilai-nilai setiap individu memiliki kepribadian yang lurus atau kepribadian yang sehat. Kepribadian orang kafir yang diungkapkan dalam Al-Qur'an yaitu suka putus asa, tidak menikmati kedamaian, mereka tidak mau mendengar, merekapun tertutup dengan pengetahuan. Dan kepribadian orang munafik yaitu golongan yang berkepribadian sangat lemah dan

¹⁰ Wibowo. *Manajemen Kinerja: Edisi Keempat* (Jakarta: Rajawali pers,2014) hal. 338

¹¹ Harun Nasution, *Islam Rasional* (Bandung: Mizan, 1995), h. 38

bimbang. Diantara sifat atau watak orang munafik yang menggambarkan dalam dalam Al-Qur'an yaitu mereka dalam berbicara mereka suka berdusta.

Berdasarkan latar belakang masalah diatas penulis tertarik melakukan penelitian yang berjudul "***Pengaruh Kepribadian Terhadap Kinerja Karyawan PT. Hadji Kalla Cabang Bulukumba: Pendekatan Big Five Personality,***".

B. Rumusan Masalah

Berdasarkan Latar belakang yang di uraikan di atas, maka rumusan masalah yang diajukan adalah sebagai berikut:

1. Apakah *Neuroticism* (neurotisme), *Openness to Experience* (terbuka terhadap hal-hal baru), *Extraversion* (Ekstraversi), *Agreeableness* (mudah akur atau mudah bersepakat), *Conscientiousness* (sifat berhati-hati), berpengaruh terhadap kinerja karyawan pada PT. Hadji Kalla Cabang Bulukumba?
2. Apakah *Neuroticism* (neurotisme) berpengaruh terhadap kinerja karyawan pada PT. Hadji Kalla Cabang Bulukumba?
3. Apakah *Openness to Experience* (terbuka terhadap hal-hal baru) berpengaruh terhadap kinerja karyawan pada PT. Hadji Kalla Cabang Bulukumba?
4. Apakah *Extraversion* (ekstraversi) berpengaruh terhadap kinerja karyawan pada PT. Hadji Kalla Cabang Bulukumba?
5. Apakah *Agreeableness* (mudah akur atau mudah bersepakat) berpengaruh terhadap kinerja karyawan pada PT. Hadji Kalla Cabang Bulukumba?

6. Apakah *Conscientiousness* (sifat berhati-hati) berpengaruh terhadap kinerja karyawan pada PT. Hadji Kalla Cabang Bulukumba?

C. *Hipotesis*

Hipotesis berasal dari dua kata yaitu hypo (belum tentu benar) dan tesis (kesimpulan). Mendefinisikan hipotesis sebagai hubungan yang diperkirakan secara logis diantara dua variabel yang di ungkap dalam bentuk pernyataan yang dapat di uji. Hipotesis merupakan jawaban sementara atas pertanyaan penelitian¹²

1. Pengaruh *Neuroticism* (neurotisme), *Openness to Experience* (terbuka terhadap hal-hal baru), *Extraversion* (Ekstraversi), *Agreeableness* (mudah akur atau mudah bersepakat), *Conscientiousness* (sifat berhati-hati), berpengaruh terhadap kinerja karyawan pada PT Hadji Kalla Cabang Bulukumba

Kepribadian yang juga populer dalam ilmu psikologi dan kemudian berkembang digunakan oleh banyak ilmu-ilmu lainnya adalah model “*Big Five Personality*”. Dalam waktu yang cukup lama dan melibatkan banyak peneliti yang dari waktu ke waktu terus mengembangkan pengkategorian sifat-sifat dasar manusia.¹³ Kepribadian Model Lima Besar (*Big Five Personality*) menggambarkan sifat-sifat kepribadian yang didasari oleh individu itu sendiri dalam kehidupannya sehari-hari.

Dalam Penelitian ini 5 dimensi yang mewakili kepribadian mencakup: 1) *Extraversion* (Ekstraversi), yaitu berkaitan dengan tingkat kenyamanan seseorang

¹² Juliansyah Noor. *Metodologi Penelitian* (Jakarta: Prenadamedia Group. 2011) h.79

¹³ Taufiq Amir. *Perilaku Organisasi* (Jakarta :PT Fajar Interpretama Mandiri. 2017) h.1

dalam berinteraksi dengan orang lain. Dimensi ini menilai kuantitas serta interaksi interpersonal seperti *Gregariousness* (suka berkumpul), *Assertiveness* (asertif), dan *Positive Emotions* (emosi yang positif). 2) *Agreeableness* (Mudah Akur atau Mudah Bersepakat), yaitu faktor dimana individu cenderung lebih patuh dengan individu lainnya dan memiliki kepribadian yang ingin menghindari konflik. Karakteristik ini antara lain mendahulukan kepentingan orang lain, berhati lembut, dan kerelaan untuk membantu, 3) *Conscientiousness* (Sifat Berhati-hati), yaitu dimensi yang menggambarkan individu yang cenderung lebih berhati-hati dalam melakukan suatu tindakan atau penuh pertimbangan dalam mengambil sebuah keputusan, teratur serta mementingkan pencapaian prestasi, 4) *Neuroticism* atau Neurotisme merupakan dimensi kepribadian yang menilai kemampuan seseorang dalam menahan tekanan atau stress yang mencakup perasaan-perasaan negatif, seperti kecemasan, kesedihan, mudah marah, dan tegang, dan 5) *Openness to Experience* (Terbuka terhadap Hal-hal baru) yaitu dimensi yang mengelompokkan individu berdasarkan ketertarikannya terhadap hal-hal baru dan keinginan untuk mengetahui serta mempelajari sesuatu yang baru antara lain dan imajinasi, kemampuan mengeksplorasi hal baru dan menghargai dalam keragaman dari faktor kepribadian model lima besar (*big five personality*) bisa mempengaruhi Kinerja, dimana kinerja merupakan perwujudan dan kerja yang dilakukan oleh karyawan yang digunakan sebagai dasar atau acuan penilaian terhadap karyawan. Kinerja dinyatakan sebagai penampilan, hasil karya personil baik kualitas, maupun kuantitas penampilan individu maupun kelompok kerja personil, penampilan hasil karya tidak terbatas kepada kepada personil yang memangku

jabatan fungsional maupun struktural tetapi juga kepada keseluruhan jajaran personil di dalam organisasi.¹⁴

Hasil penelitian I Gusti Ayu Agung Pradnya dewi yang berjudul Pengaruh Kepribadian Model Lima Besar (*Big Five Personality*) pada kinerja auditor kantor Akuntan Puplik provinsi Bali menyatakan bahwa Kepribadian Model Lima Besar (*Big Five Personality*) yaitu *Extraversion* (Ekstraversi) berpengaruh positif pada kinerja auditor Akuntan Publik di provinsi bali. *Agreeableness* (Mudah Akur atau Mudah Bersepakat),berpengaruh positif pada kinerja auditor KAP di Provinsi Bali. *Conscientiousness* (Sifat Berhati-hati) tidak berpengaruh pada kinerja auditor KAP di provinsi Bali. *Emotional Stability* tidak berpengaruh pada kinerja Auditor KAP di Provinsi Bali. Dan *Openness to Experience* (Terbuka terhadap Hal-hal baru) tidak berpengaruh pada kinerja Auditor KAP di Provinsi Bali.¹⁵Dari penelitian Muslim Nasyroh yang berjudul tentang “Hubungan antara Kepribadian Model Lima Besar (*Big Five Personality*) dengan kinerja karyawan” yang hasil penelitiannya menyatakan bahwa: 1) factor-faktor dalam kepribadian yaitu, *Extraversion* (Ekstraversi),*Agreeableness* (Mudah Akur atau Mudah Bersepakat), *Neuroticism* (Neurotisme) (*Neurotisme*), dan *Openness to Experience* (Terbuka terhadap Hal-hal baru)tidak memiliki pengaruh terhadap kinerja. Faktor kepribadian yang berpengaruh terhadap kinerja adalah factor *Concientiousness*(sifat berhati-hati).¹⁶

¹⁴Sri Suhanda.2014. “Pengaruh Kepribadian terhadap kinerja individu: Pendekatan *Big Five personality*”. Vol. 4 No. 1 2014, hal 80.

¹⁵I Gusti Ayu Agung Pradnya dewi. 2015. “Perngaruh *Big five personality* pada kinerja Auditor kantor Akuntan Publik Provinsi Bali”. Jurnal Ilmiah dan Bisnis. Vol 10, No. 1 2015. Hal 25

¹⁶Sri Suhardiah.2014.Pengaruh Kepribadian Terhadap Kinerja Individu: pendekatan *Big Five personality Theory*.Vol 4. No. 1.2014. Hal 87

H₁ : Diduga *Neuroticism* (neurotisme), *Openness to Experience* (terbuka terhadap hal-hal baru), *Extraversion* (Ekstraversi), *Agreeableness* (mudah akur atau mudah bersepakat), *Conscientiousness* (sifat berhati-hati), berpengaruh terhadap kinerja karyawan pada PT Hadji Kalla Cabang Bulukumba

2. Pengaruh *Neuroticism* (neurotisme) Terhadap Kinerja Karyawan

Neuroticism (neurotisme) stabilitas emosi yang rendah dalam penelitian ini sebagai salah satu variabel yang mempengaruhi kinerja karyawan. Neurotisme meliputi perasaan-perasaan negatif, cemas, sedih, mudah tersentuh, nervous. Seseorang memiliki tingkat *neuroticism* (neurotisme) yang rendah cenderung akan lebih gembira dan puas terhadap hidup dibanding dengan seseorang yang memiliki tingkat *Neuroticism* (neurotisme) yang tinggi, oleh karena itu seseorang dengan tingkat neurotisme yang rendah akan menimbulkan kegembiraan dan puas sehingga membuat kinerja perusahaan semakin meningkat.¹⁷

H₂ : Diduga *Neuroticism* (Neurotisme) berpengaruh positif dan signifikan terhadap kinerja karyawan.

3. Pengaruh *Openness to Experience* (terbuka terhadap hal-hal baru) terhadap Kinerja Karyawan

Kepribadian keterbukaan atas pengalaman mempengaruhi kinerja adalah faktor yang meliputi keterbukaan, kedalaman dan mental individual dan kompleks dan pengalaman hidup. Seseorang dengan tingkat *Openness to Experience* (terbuka terhadap hal-hal baru) yang tinggi digambarkan sebagai orang yang memiliki nilai imajinasi, *broadmindedness*, dan *word of beauty*. Sedangkan orang yang memiliki tingkat *Openness to Experience* (terbuka terhadap hal-hal baru) yang rendah juga menggambarkan pribadi yang mempunyai pemikiran yang sempit, konservatif dan tidak menyukai adanya perubahan. *Openness to*

¹⁷I Gusti Ayu Agung Pradnya dewi. 2015. "Pengaruh *Big five personality* pada kinerja Auditor kantor Akuntan Publik Provinsi Bali". Jurnal Ilmiah dan Bisnis. Vol 10, No. 1 2015. h 25

Experience(terbuka terhadap hal-hal baru) dapat membangun pertumbuhan pribadi. Pencapaian kreatifitas lebih banyak orang yang memiliki tingkat *Openness to Experience* (terbuka terhadap hal-hal baru) yang tinggi dan tingkat yang rendah. Seseorang yang kreatif, memiliki rasa ingin tahu, atau terbuka terhadap pengalaman lebih mudah untuk mendapatkan solusi suatu masalah, yang mempunyai pengaruh terhadap perusahaan.¹⁸

H₃ : Diduga *Openness to Experience* (terbuka terhadap hal-hal baru)berpengaruh positif dan signifikan terhadap kinerja karyawan

4. Pengaruh *Extraversion* (Ekstraversi) Terhadap Kinerja Karyawan

Dimensi *Extraversion* (Ekstraversi)atau ekstraversi merupakan salah satu dimensi yang ada dalam Teori Lima Besar (*Big Five Model*) dimensi ini memiliki pengaruh terhadap kinerja karyawan karena faktor ekstraversi yang tinggi dapat lebih cepat berteman daripada seseorang yang memiliki sifat ekstrversi yang rendah. Ekstraversi mudah termotivasi oleh perubahan, variasi dalam hidup, tantangan dan mudah bosan. Sedangkan orang-orang yang memiliki ekstraversi yang rendah cenderung bersikap tenang dan menarik diri dari lingkungannya dan dapat dikatakan semakin banyak seseorang bergaul dengan rekan kerja yang lain maka akan terjadi hubungan yang baik dan menyenangkan hingga meningkatkan mood kerja para karyawan.¹⁹

H₄ : Diduga personality *Extraversion* (Ekstraversi)berpengaruh positif dan signifikan terhadap kinerja karyawan

5. Pengaruh *Agreeableness* (mudah akur atau mudah bersepakat),Terhadap Kinerja Karyawan

¹⁸I Gusti Ayu Agung Pradnya dewi. 2015. “*Perngaruh Big five personality pada kinerja Auditor kantor Akuntan Publik Provinsi Bali*”. Jurnal Ilmiah dan Bisnis. Vol 10, No. 1 2015. h 25

¹⁹I Gusti Ayu Agung Pradnya dewi. 2015. “*Perngaruh Big five personality pada kinerja Auditor kantor Akuntan Publik Provinsi Bali*”. Jurnal Ilmiah dan Bisnis. Vol 10, No. 1 2015. h. 24

Variabel ini mempunyai dampak pengaruh terhadap kinerja karyawan yaitu faktor kesepakatan termasuk interpersonal bahwa seseorang dapat bekerjasama dan bergaul dengan orang lain, dengan adanya kepribadian seperti yang telah dijelaskan sebelumnya, dalam tingkat skor yang tinggi, maka kinerja kerja karyawan akan meningkat dengan adanya salah satu kepribadian kesepakatan yaitu senang mem-bantu, dimana ada rekan kerja yang kesulitan dalam pekerjaannya maka rekan kerja yang lainnya senang ikut membantu pekerjaan rekannya, dengan begitu terciptanya lingkungan kerja yang efektif dan efisien yang membantu perusahaan untuk men-capai tujuan.²⁰

H₅ : Diduga *Agreeableness* (Mudah Akur atau Mudah Bersepakat),berpengaruh positif dan signifikan terhadap kinerja Karyawan

6. Pengaruh *Conscientiousness* (sifat berhati-hati) Terhadap Kinerja Karyawan

Adapun variabel *Conscientiousness* (Sifat Berhati-hati) yang mempunyai pengaruh terhadap kinerja karyawan yaitu yang menyangkut tugas dan capaian serta kontrol yang merupakan persyaratan sosial. Dilihat dari sudut pandang skor yang lebih tinggi seseorang yang memiliki *Conscientiousness* (Sifat Berhati-hati) memiliki nilai kebersihan dan ambisi. Orang-orang tersebut biasanya digambarkan oleh teman-teman mereka sebagai seseorang yang wellorganize, tepat waktu dan ambisius. *Conscientiousness* (Sifat Berhati-hati) mendeskripsikan kontrol terhadap lingkungan sosial, berfikir sebelum bertindak, menunda kepuasan, mengikuti peraturan dan norma, terencana, terorganisir, dan memprioritaskan tugas. Disisi negatifnya trait kepribadian ini menjadi sangat

²⁰I Gusti Ayu Agung Pradnya dewi. 2015. “Pengaruh Big five personality pada kinerja Auditor kantor Akuntan Publik Provinsi Bali”. Jurnal Ilmiah dan Bisnis. Vol 10, No. 1 2015. h 25

perfeksionis, kompluktif, dan membosankan. Tingkat *conscientiousness* (sifat berhati-hati) yang rendah menunjukkan sikap ceroboh, tidak terarah serta mudah teralih perhatiannya, jadi seseorang dengan tingkat ketelitian yang tinggi akan mempengaruhi kinerja karyawan yang berdampak pada tujuan perusahaan yang ingin dicapai.²¹

H₆: Diduga *Conscientiousness* (Sifat Berhati-hati) berpengaruh positif dan signifikan terhadap kinerja karyawan

D. Definisi Operasional dan Ruang Lingkup Penelitian

1. Definisi Operasional Variabel

a) Variabel Dependen (Y)

Kinerja karyawan adalah hasil kerja secara kualitas dan kuantitas yang dicapai oleh seseorang karyawan atau pegawai dalam melaksanakan tugasnya sesuai tanggung jawab yang diberikan kepadanya. PT Hadji Kalla (Toyota Kalla) adalah perusahaan induk yang menaungi Grup Hadji Kalla yang bergerak di sektor otomotif dan perdagangan yang memiliki 60 karyawan. Dalam meningkatkan kinerja karyawan harus memiliki tanggung jawab sesuai dengan prosedur di perusahaan.

b) Variabel Independen (X)

Kepribadian Model Lima Besar (*Big Five Personality*) merupakan suatu pendekatan konsisten untuk melihat dan menilai kepribadian dalam diri seseorang melalui analisis faktor kata sifat, dimana kelima faktor tersebut diantaranya: *Neuroticism* (X₁) mengatakan bahwa dimensi yang meng-

²¹I Gusti Ayu Agung Pradnya dewi. 2015. “Pengaruh *Big five personality* pada kinerja Auditor kantor Akuntan Publik Provinsi Bali”. Jurnal Ilmiah dan Bisnis. Vol 10, No. 1 2015. h 25

gambarkan individu yang bermasalah dengan emosi yang negative seperti cemas dan perasaan insecure. *Openness to Experience* (X_2) mengacu pada bagaimana seseorang dapat menerima ide dan situasi yang baru, *Extraversion* (X_3) memiliki tingkat motivasi yang tinggi dalam bergaul, sifat positifnya senaang bergaul, bersosialisasi, serta mampu berkelompok dan tegas. *Agreeableness* (X_4) adalah sebagai seseorang yang ramah lembut, tidak menuntut, menghindari konflik, penyabar, dan cenderung untuk mengikuti orang lain. Dan *Conscientiousness* (X_5) adalah sifat berhati-hati dalam melakukan sesuatu ini biasanya ditunjukkan dengan ciri seperti individu yang bekerja keras, taat pada aturan dan norma/disiplin, ambisius, teratur, berorientasi pada prestasi, tertip, efisien, terorganisir, dan bertanggung jawab. PT Hadji Kalla Cabang Bulukumba perlu untuk meningkatkan kesejahteraan, memperhatikan perilaku dan kepribadian, dan memberikan motivasi yang dianggap kurang sesuai dengan karyawan serta memperhatikan kualitas kemampuan atau ke-pribadian karyawan.

2. Ruang Lingkup Penelitian

Penelitian ini dirancang untuk menguji pengaruh antara variabel independen yaitu : Kepribadian Model Lima Besar (*Big Five Personality*) terhadap Kinerja karyawan. Populasi dalam penelitian ini adalah karyawan yang bekerja di PTHadji Kalla Cabang Bulukumba.

E. Penelitian Terdahulu

Tabel 1. Penelitian terdahulu

No.	Peneliti dan Tahun	Judul Penelitian	Hasil Penelitian
1	2	3	3
1.	I Gusti Ayu Agung Pradnya Dewi, dkk (2015)	Pengaruh Kepribadian Model Lima Besar (<i>Big Five Personality</i>) Pada Kinerja Auditor kantor Akuntan Publik Provinsi Bali.	Hasil penelitian yang diperoleh adalah variabel <i>Extraversion</i> (ekstraversi) dan <i>Agreeableness</i> (mudah akur atau mudah bersepakat) (yang berpengaruh positif pd kinerja auditor, sedangkan variabel <i>Conscientiousness</i> (Sifat berhati-hati), <i>Emotional Stability</i> , dan <i>Openness to Experience</i> (Terbuka terhadap Hal-hal baru) <i>to experience</i> tidak berpengaruh pada kinerja Auditor.
2.	Muslim Nasyroh (2017)	Hubungan antara kepribadian (Kepribadian Model Lima Besar (<i>Big Five Personality Model</i>) dengan Kinerja Karyawan	Hasil penelitian menunjukkan bahwa kepribadian dan kinerja memiliki hubungan. Diantara 5 dimensi kepribadian ditemukan bahwa <i>Agreeableness</i> (mudah akur atau mudah bersepakat) dan <i>Neuroticism</i> (Neurotisme) (Neurotisme)-lah dimensi kepribadian yang secara signifikan memiliki hubungan dgn kinerja.
3.	Sri Suhardiah (2014)	Pengaruh kepribadian terhadap kinerja individu: pendekatan <i>Big Five Personality Theory</i>	Hasil penelitian menunjukkan bahwa dalam kepribadian yaitu <i>Extraversion</i> (Ekstraversi), <i>Agreeableness</i> (Mudah Akur atau Mudah Bersepakat) <i>Neuroticism</i> (Neurotisme) dan <i>Openness to Experience</i> (Terbuka terhadap Hal-hal baru) <i>to Experience</i> tidak memiliki pengaruh terhadap kinerja. Faktor kinerja adalah faktor <i>Conscientiousness</i> (Sifat Berhati-hati)

F. Tujuan Dan Kegunaan Penelitian

1. Tujuan Penelitian

Adapun yang menjadi tujuan dalam penelitian ini adalah untuk:

- a) Mengetahui pengaruh *Neuroticism* (neurotisme), *Openness to Experience* (terbuka terhadap hal-hal baru), *Extraversion* (ekstraversi), *Agreeableness* (mudah akur atau mudah bersepakat), *Conscientiousness* (sifat berhati-hati) terhadap kinerja karyawan PT Hadji Kalla Cabang Bulukumba.
- b) Mengetahui pengaruh *Neuroticism* (Neurotisme) terhadap kinerja karyawan pada PT Hadji Kalla Cabang Bulukumba.
- c) Mengetahui pengaruh *Openness to Experience* (Terbuka terhadap Hal-hal baru) terhadap kinerja karyawan pada PT Hadji Kalla Cabang Bulukumba.
- d) Mengetahui pengaruh *Extraversion* (ekstraversi) terhadap kinerja karyawan pada PT. Hadji Kalla Cabang Bulukumba.
- e) Mengetahui pengaruh *Agreeableness* (mudah akur atau mudah bersepakat), terhadap kinerja karyawan pada PT Hadji Kalla Cabang Bulukumba.
- f) Mengetahui pengaruh *Conscientiousness* (sifat berhati-hati) terhadap kinerja karyawan pada PT Hadji Kalla Cabang Bulukumba.

2. Kegunaan Penelitian

Kegunaan penelitian ini, berharap bisa menjadi manfaat:

- a) Bagi intansi. Penelitian ini diharapkan bisa memberikan informasi atau bahan masukan tambahan bagi intansi dalam menyikapi kinerja karyawan yang menyangkut tentang kepribadian (*personality*) dan bisa memberikan penge-

tahuan yang lebih banyak kepada karyawan dalam bekerja di sebuah instansi agar hasil kerjanya lebih baik.

- b) Bagi Akademisi. Penelitian ini dapat digunakan untuk bahan penelitian lebih lanjut dan menambah pengetahuan serta pemahaman mengenai manajemen sumber daya manusia khususnya menyangkut tentang kepribadian seseorang (*personality*) dan Penelitian ini diharapkan menjadi bahan kajian atau referensi bagi penelitian selanjutnya.
- c) Bagi Publik. Penelitian ini diharapkan bisa memberi kontribusi terhadap pengembangan ilmu pengetahuan dan memperkuat teori teori dan praktik tentang kepribadian (*personality*).

BAB II

TINJAUAN TEORI

A. *Manajemen Sumber Daya Manusia*

Manajemen adalah proses pendayagunaan seluruh sumber daya yang dimiliki organisasi untuk mencapai tujuan yang telah ditetapkan. Proses dimaksud melibatkan organisasi, arahan, koordinasi, dan evaluasi orang-orang guna mencapai tujuan yang telah ditetapkan tersebut.

Manajemen sumber daya manusia dapat didefinisikan sebagai sesuatu pengelolaan dan pendayagunaan sumber daya yang ada pada individu. Sumber daya manusia juga dapat merupakan suatu proses menangani berbagai masalah pada ruang lingkup pegawai, nuruh, manajer, dan tenaga kerja lainnya untuk menunjang aktivitas organisasi atau organisasi demi mencapai tujuan yang telah ditentukan.²²

1. Perspektif Islam Tentang Manajemen Sumber Daya Manusia

Sumber daya manusia merupakan kekuatan potensial dalam pengelolaan seluruh resources yang ada dimuka bumi karena pada dasarnya manusia merupakan makhluk ciptaan Allah yang paling sempurna dibandingkan dengan makhluk ciptaan Allah yang lainnya, sehingga karakteristik dan juga potensi manusia sering dibicarakan dalam al-qur'an yang menerangkan tentang diciptakannya manusia dalam bentuk yang sebaik-baiknya, diberi seperangkat alat potensia yang

²² Lijian Poltak Sinambela. *Manajemen Sumber Daya manusia: membangun tim kerja yang solid untuk meningkatkan kinerja* (Jakarta : PT. Bumi Aksara) h. 8-9

berupa pendengaran, penglihatan, akal dan hati. Allah berfirman (QS. at-Tiin [95] : 4).

لَقَدْ خَلَقْنَا الْإِنْسَانَ فِي أَحْسَنِ تَقْوِيمٍ ﴿٤﴾

Terjemahnya:

“Sesungguhnya kami Telah menciptakan manusia dalam bentuk yang sebaik-baiknya”.

Al-Qur’an menjelaskan dua unsur manusia yaitu jasa dan ruh. Keduanya diciptakan oleh Allah Swt melalui proses atau tahap tertentu. Manusia tersusun dari unsur materi yaitu tubuh yang mempunyai hayat dan unsur imateri yaitu ruh yang mempunyai dua daya: daya rasa didada dan daya pikir dikepala.”daya rasa jika diasah dengan baik, mempertajam hati nurani, daya pikir jika dilatih mempertajam penalaran.”²³

Ruh manusia sebagai makhluk Allah memiliki harkat dan martabat yang berbentuk kemampuan-kemampuan kejiwaan, kemampuan kejiwaan yang berbentuk budi pekerti menjadi penggerak yang membedakan dirinya dengan makhluk lain. Dengan seperangkat organ tubuh yang diberikan oleh Allah kepada manusia, manusia mempunyai daya atau potensi (kekuatan) yang apabila dikembangkan akan menjadi sumber daya manusia yang berkualitas, dan akan menjadi manusia yang sadar akan tanggungjawabnya baik tanggung jawab sebagai hamba Allah dan sebagai khalifah Allah. Allah menerangkan dalam (QS. al-Baqarah [2] : 30).

²³ Harun Nasution, Islam Rasional (Bandung: Mizan, 1995), h. 38

وَإِذْ قَالَ رَبُّكَ لِلْمَلَائِكَةِ إِنِّي جَاعِلٌ فِي الْأَرْضِ خَلِيفَةً ۗ قَالُوا أَتَجْعَلُ فِيهَا مَنْ يُفْسِدُ فِيهَا وَيَسْفِكُ الدِّمَاءَ وَنَحْنُ نُسَبِّحُ بِحَمْدِكَ وَنُقَدِّسُ لَكَ ۗ قَالَ إِنِّي أَعْلَمُ مَا لَا تَعْلَمُونَ ﴿٣١﴾

Terjemahnya :

“Ingatlah ketika Tuhanmu berfirman kepada para malaikat: "Sesungguhnya Aku hendak menjadikan seorang khalifah di muka bumi." mereka berkata: "Mengapa Engkau hendak menjadikan (khalifah) di bumi itu orang yang akan membuat kerusakan padanya dan menumpahkan darah, padahal kami senantiasa bertasbih dengan memuji Engkau dan mensucikan Engkau?" Tuhan berfirman: "Sesungguhnya Aku mengetahui apa yang tidak kamu ketahui."²⁴

Maksud dari ayat tersebut adalah Allah memberitahukan tentang karunia yang di anugerahkan pada anak cucu adam, berupa kehormatan bagi manusia untuk mengelola alam dan seluruh sumber daya di bumi. Dalam mengembangkan tugas sebagai hamba Allah dan sebagai khalifah Allah, manusia diberikan potensi oleh Allah yang berupa naluri beragama sejak manusia itu dilahirkan.

B. *Grand Theory*

Teori yang mendukung Kepribadian Model Lima Besar (*Big Five Personality*) merupakan pendekatan yang digunakan oleh psikolog dalam menilai atau melihat kepribadian seseorang. Pada adanya teori ini diperkenalkan pertama kali oleh Goldberg pada tahun 1981. Tetapi dalam perkembangannya, teori Kepribadian Model Lima Besar (*Big Five Personality*) berawal dari cartel yang menggunakan multidimensional model struktur kepribadian Allport dan Odbert. Costa dan Mc-Crae menyebut teori Kepribadian Model Lima Besar (*Big Five Personality*) dengan sebutan *Five factor Model*. Kepribadian Model Lima Besar

²⁴Departemen Agama RI, Al-Qur'an dan Tafsir Perkata, (Bandung: Penerbit JABAL, 2013), h. 6.

(*Big Five Personality*) diklasifikasikan oleh Costa dan McCrae menjadi 5 dimensi yaitu: *extraversion* (ekstraversi), *agreeableness* (mudah akur atau mudah bersepakat), *conscientiousness* (sifat berhati-hati) *neuroticism* (*neurotisme*), dan *openness to experience* (terbuka terhadap hal-hal baru),²⁵ *Self-efficacy theory* menjelaskan efikasi diri mengindikasikan bahwa motivasi akan secara langsung dihubungkan dengan *Self-belief* atau keyakinan individual yang memungkinkan mereka dapat menyelesaikan tugas tertentu, mencapai tujuan tertentu atau belajar sesuatu. Tujuan penting manajemen kinerja adalah meningkatkan *self-efficacy* dengan memberi individu peluang mempertimbangkan dan mendiskusikan dengan manajer mereka tentang bagaimana mereka dapat melakukan lebih banyak. Tetapi tanggung jawabnya adalah pada manajer untuk mendorong keyakinan diri dalam pikiran mereka yang diajak mendiskusikan kinerja dan pengembangan.²⁶

C. *Kepribadian Model Lima Besar (Big Five Personality)*

Kepribadian Model Lima Besar (*Big Five Personality*) model merupakan suatu pendekatan konsisten untuk melihat dan menilai kepribadian dalam diri seseorang melalui analisis faktor kata sifat, dimana kelima faktor tersebut yaitu *Extraversion* (Ekstraversi), *Agreeableness* (Mudah Akur atau Mudah Bersepakat), *Conscientiousness* (Sifat Berhati-hati), *Neuroticism* (Neurotisme), dan *Openness to Experience* (Terbuka terhadap Hal-hal baru).²⁷

²⁵Deva Ludian Tanyo dkk, 2015, "Pengaruh Big Five Personality Terhadap Kinerja Akademik dengan Motivasi Akademik Sebagai Variabel Intervening Pada Mahasiswa Fakultas Ekonomi dan Bisnis Program Studi Manajemen Universitas Airlangga", *jurnal Manajemen Bisnis Indonesia* .Vol 2 no. 2 h. 171.

²⁶Wibowo. *Manajemen Kinerja: Edisi Keempat* (Jakarta: Rajawali pers,2014) hal. 338

²⁷Muslim Nasyroh. 2017 "Hubungan Antara Kepribadian (*Big Five Personality Model*) Dengan Kinerja karyawan". *Jurnal Ecopsy*, vol. 4 No. 1,h. 10-11

Kepribadian model lima besar (*big five personality*) diklasifikasikan oleh Costa dan McCrae menjadi 5 dimensi yaitu: *neuroticism* (neurotisme), *openness to experience* (terbuka terhadap hal-hal baru), *extraversion* (ekstraversi), *agreeable-ness* (mudah akur atau mudah bersepakat), *conscientiousness* (sifat berhati-hati).²⁸

- 1) *Neuroticism* (neurotisme) adalah sikap yang menunjukkan stabilitas emosional atau gangguan emosi. Orang dengan *emotional stabilit/Neuroticism* positif menunjukkan dimensi kepribadian yang cenderung bersifat: tenang, santai, tidak ragu, percaya diri, dan merasa aman. Sedangkan *Neuroticism*-nya negatif mencakup kepribadian yang cenderung gelisah, cemas, tertekan, bermusuhan dan merasa tidak aman.
- 2) *Openness To Experience* (Terbuka Dengan Hal-hal Baru) merupakan sifat yang menunjukkan keterbukaan pada pengalaman. Orang yang mempunyai nilai tinggi pada dimensi kepribadian ini mempunyai karakteristik: kreatif, cerdas, imajinatif, ingin tahu, berpikiran luas, dan sensitif. Sedangkan orang yang mempunyai nilai rendah pada dimensi ini cenderung lebih resisten terhadap perubahan, kurang terbuka pada gagasan baru, dan lebih konvensional serta cara mereka tetap.
- 3) *Extraversion* (ekstraversi) menunjukkan dimensi kepribadian yang berpandangan keluar dan menggambarkan orang yang mempunyai karakteristik: ramah, aktif berbicara, suka bergaul, suka berteman dan tegas. Sedangkan

²⁸Deva Ludian Tanyo dkk, 2015, "Pengaruh Big Five Personality Terhadap Kinerja Akademik dengan Motivasi Akademik Sebagai Variabel Intervening Pada Mahasiswa Fakultas Ekonomi dan Bisnis Program Studi Manajemen Universitas Airlangga", *jurnal Manajemen Bisnis Indonesia* .Vol 2 no. 2 h. 171.

karakteristik sebaliknya adalah *Introversions*, dengan orientasi pandangan pada dirinya sendiri, dengan karakteristik: pendiam, pemalu, dan berhati-hati.

- 4) *Agreeableness* (Mudah Akur atau Mudah Bersepakat). Menunjukkan sifat keramahtamahan atau kesediaan menyetujui. Orang dengan dimensi kepribadian *High Agreeableness* mempunyai karakteristik: penuh kepercayaan, dasarnya baik, bekerja sama berhati lembut, sopan, diasuh baik, empatik, hangat dan penuh perhatian. Sedangkan orang dengan *Low agreeableness* cenderung dingin, tidak suka bekerja sama, mudah marah, tidak mudah sepakat, dan menentang.
- 5) *Conscientiourness* (Sifat Berhati-hati). Sifat berhati-hati merupakan dimensi kepribadian yang menggambarkan orang yang mempunyai sifat berhati-hatian tinggi atau rendah. Individu dengan karakteristik *High Conscientiourness* cenderung bersifat: bergantung, bertanggung jawab, orientasi berprestasi, gigih, berhati-hati, dan mempunyai disiplin diri. Sedangkan orang dengan sifat *Low Conscientiourness* cenderung sembrono, kurang siap, lebih be-rantakan, tidak bertanggung jawab, mudah bingung, dan tidak dapat dipercaya²⁹

Beberapa indikator tentang *big five personality*, yaitu:

- 1) *Neuroticism* indikatornya: tenang, santai, tidak ragu, percaya diri, merasa aman sedangkan sebaliknya gelisah, cemas, tertekan, bermusuhan, dan merasa tidak aman.

²⁹ Wibowo. *Perilaku dalam organisasi* (Jakarta: Rajawali Pers, 2015) h. 20

- 2) *Openness to experience* indikatornya: kreatif, cerdas, imajinatif, ingin tahu, berpikiran luas, kritis. Sedangkan orang yang memiliki nilai rendah Kurang terbuka dengan gagasan baru.
- 3) *Extraversion* indikatornya: aktif berbicara, senang bergaul, dapat bersosialisasi, tegas, sedangkan karakteristik sebaliknya yaitu cenderung pendiam, pemalu dan canggung.
- 4) *Agreeableness* indikatornya: mudah bersepakat, ramah, menghindari konflik, tidak menuntut, mudah bekerja sama, perhatian, cenderung mengikuti orang lain, dan cenderung dingin serta negatifnya suka menyendiri.
- 5) *Conscientiousness* indikatornya: berhati-hati, bertanggung jawab, orientasi berprestasi, gigih. Sedangkan Low Conscientiousness Sembrono, kurang siap, lebih berantakan, mudah bingung, dan tidak dapat dipercaya.

D. Kinerja Karyawan

Kinerja adalah suatu tampilan keadaan secara utuh atas perusahaan selama periode waktu tertentu, merupakan hasil atau prestasi yang dipengaruhi oleh kegiatan operasional perusahaan dalam memanfaatkan sumber-sumber daya yang dimiliki. Kinerja merupakan suatu istilah secara umum yang digunakan untuk sebagian atau seluruh tindakan atau aktivitas dari suatu organisasi pada suatu periode dengan referensi pada sejumlah standar seperti biaya-biaya masa lalu atau yang diproyeksikan dengan dasar efisiensi, pertanggungjawaban atau akuntabilitas manajemen dan semacamnya.³⁰

³⁰Veithzal Rivai Zainal dkk, *Manajemen Kinerja untuk Perusahaan dan organisasi: cara cepat dan mudah menilai kinerja dari teori ke praktik*, (Yogyakarta: BPFE, 2015) h. 1

Sementara itu kinerja menurut islam merupakan bentuk atau cara individu dalam mengaktualisasikan diri. Kinerja merupakan bentuk nyata dari nilai, kepercayaan, dan pemahaman yang dianut serta dilandasi prinsip-prinsip moral yang kuat dan dapat menjadi motivasi untuk melahirkan karya yang berkualitas. Allah swt., berfirman dalam (QS. At-Taubah [9] :105).

وَقُلْ أَعْمَلُوا فَسَيَرَى اللَّهُ عَمَلَكُمْ وَرَسُولُهُ وَالْمُؤْمِنُونَ وَسَتُرَدُّونَ إِلَىٰ عِلْمِ الْغَيْبِ
وَالشَّهَادَةِ فَيُنَبِّئُكُم بِمَا كُنتُمْ تَعْمَلُونَ ﴿١٠٥﴾

Terjemahnya:

“Dan Katakanlah: "Bekerjalah kamu, Maka Allah dan rasul-Nya serta orang-orang mukmin akan melihat pekerjaanmu itu, dan kamu akan dikembalikan kepada (Allah) yang mengetahui akan yang ghaib dan yang nyata, lalu diberitakan-Nya kepada kamu apa yang Telah kamu kerjakan.

Ayat diatas menjelaskan bahwa tujuan seorang muslim bekerja untuk mencari keridhaan Allah swt., Dan mendapatkan keutamaan (kualitas dan hikmah) dari hasil yang diperoleh. Hal itu menjadi landasan kerja seseorang, maka akan tercipta kinerja yang baik.

Kinerja karyawan menunjukkan pada kemampuan karyawan dalam melaksanakan keseluruhan tugas-tugas yang menjadi tanggung jawabnya. Tugas-tugas tersebut biasanya berdasarkan indikator-indikator keberhasilan yang telah ditetapkan.

1. Faktor-Faktor yang Mempengaruhi Kinerja

Faktor-faktor yang mempengaruhi kinerja karyawan sebagai berikut:³¹

a) Efektivitas dan efisiensi

Dalam hubungannya dengan kinerja organisasi, maka ukuran yang baik buruknya kinerja diukur oleh efektivitas dan efisiensi. Masalahnya adalah bagaimana proses terjadinya efisiensi organisasi. Dikatakan efektif bila mencapai tujuan, dikatakan efisien bila memuaskan sebagai pendorong mencapai tujuan, terlepas efektif atau tidak. Artinya efektivitas kelompok (organisasi) bila tujuan kelompok tersebut dapat dicapai sesuai dengan kebutuhan yang direncanakan, sedangkan efisien berkaitan dengan jumlah pengorbanan yang dikeluarkan dalam upaya mencapai tujuan organisasi. Agar tercapai tujuan yang diinginkan organisasi, salah satu yang perlu mendapat perhatian adalah yang berkaitan dengan wewenang dan tanggung jawab para peserta yang mendukung organisasi tersebut.

b) Otoritas dan tanggung jawab.

Dalam organisasi yang baik wewenang dan tanggung jawab telah didelegasikan dengan baik, tanpa adanya tumpang-tindih tugas. Masing-masing karyawan yang ada dalam organisasi mengetahui apa yang terjadi hak dan tanggung jawabnya dalam rangka mencapai tujuan organisasi. Kejelasan wewenang dan tanggung jawab setiap orang dalam suatu organisasi mendukung kinerja karyawan tersebut, kinerja karyawan akan

³¹ Prawirasentono Suyadi, *Kebijakan Kinerja Karyawan* (Yogyakarta, BPFE, 1999) h. 176-178

dapat terwujud bila karyawan mempunyai komitmen dengan organisasinya dan ditunjang dengan disiplin kerja yang tinggi.

c) Disiplin

Secara umum, disiplin menunjukkan suatu kondisi atau sikap hormat yang ada pada diri karyawan terhadap peraturan dan ketetapan perusahaan. Disiplin meliputi ketaatan dan hormat terhadap perjanjian yang dibuat antara perusahaan dan karyawan. Diabaikan atau sering dilanggar, maka karyawan mempunyai disiplin buruk. Sebaliknya, bila karyawan tunduk pada ketetapan perusahaan, menggambarkan adanya disiplin yang baik.

d) Inisiatif

Inisiatif seseorang berkaitan dengan daya pikir, kreativitas dalam, ide yang merencanakan sesuatu yang berkaitan dengan tujuan organisasi. Setiap inisiatif sebaiknya mendapat perhatian atau tanggapan positif dari atasan, kalau memang dia atasan yang baik.

2. Indikator Kinerja

Sebuah organisasi didirikan tentunya dengan suatu tujuan tertentu. Sementara tujuan itu sendiri tidak sepenuhnya akan dapat dicapai jika karyawan tidak memahami tujuan dari pekerjaan yang dilakukannya. Artinya, pencapaian tujuan dari setiap pekerjaan yang dilakukan oleh karyawan akan berdampak secara menyeluruh terhadap tujuan organisasi. Karena itu, seorang karyawan harus memahami indikator-indikator kinerja sebagai bagian dari pemahaman terhadap hasil akhir dari pekerjaannya. Indikator untuk mengukur kinerja karyawan secara individu ada enam indikator, yaitu :

- a) Kualitas kerja diukur dari persepsi karyawan terhadap kualitas pekerjaan yang dihasilkan serta kesempurnaan tugas terhadap keterampilan dan kemampuan.
- b) Kuantitas merupakan jumlah yang dihasilkan dinyatakan dalam istilah seperti jumlah unit, jumlah siklus aktivitas yang diselesaikan.
- c) Ketepatan waktu merupakan tingkat aktivitas diselesaikan pada waktu yang dinyatakan, dilihat dari sudut koordinasi dengan hasil output serta memaksimalkan waktu yang tersedia untuk aktivitas lain.
- d) Efektivitas merupakan tingkat penggunaan sumber daya organisasi (tenaga, uang, teknologi, bahan baku) dimaksimalkan dengan maksud menaikkan hasil dari setiap unit dalam penggunaan sumber daya.
- e) Kemandirian merupakan tingkat seseorang karyawan yang nantinya akan dapat menjalankan fungsi kerjanya.
- f) komitmen kerja merupakan suatu tingkat dimana karyawan mempunyai komitmen kerja dengan intansi dan tanggung jawab karyawan terhadap perusahaan atau kantor.³²

E. Keterkaitan Antar Variabel

1. *Neuroticism* (Neurotisme), *Openness to Experience* (Terbuka terhadap Hal-hal baru) *Extraversion* (*Ekstraversi*), *Agreeableness* (Mudah Akur atau Mudah Bersepakat), *Conscientiousness* (Sifat Berhati-hati), terhadap kinerja karyawan

Kepribadian yang juga populer dalam ilmu psikologi dan kemudian berkembang digunakan oleh banyak ilmu-ilmu lainnya adalah model “*Big Five Per-*

³²<http://www.kajianpustaka.com> di akses pada hari kamis 13 Desember 2018 pukul 22.48

sonality. Dalam waktu yang cukup lama dan melibatkan banyak peneliti yang dari waktu ke waktu terus mengembangkan pengkategorian sifat-sifat dasar manusia.³³ Kepribadian Model Lima Besar (*Big Five Personality*) menggambarkan sifat-sifat kepribadian yang didasari oleh individu itu sendiri dalam kehidupannya sehari-hari.

Dalam Penelitian ini 5 dimensi yang mewakili kepribadian mencakup: 1) *Extraversion* (Ekstraversi), yaitu berkaitan dengan tingkat kenyamanan seseorang dalam berinteraksi dengan orang lain. Dimensi ini menilai kuantitas serta interaksi interpersonal seperti *Gregariousness* (suka berkumpul), *Assertiveness* (asertif), dan *Positive Emotions* (emosi yang positif). 2) *Agreeableness* (Mudah Akur atau Mudah Bersepakat), yaitu faktor dimana individu cenderung lebih patuh dengan individu lainnya dan memiliki kepribadian yang ingin menghindari konflik. Karakteristik ini antara lain mendahulukan kepentingan orang lain, berhati lembut, dan kerelaan untuk membantu, 3) *Conscientiousness* (Sifat Berhati-hati), yaitu dimensi yang menggambarkan individu yang cenderung lebih berhati-hati dalam melakukan suatu tindakan atau penuh pertimbangan dalam mengambil sebuah keputusan, teratur serta mementingkan pencapaian prestasi, 4) *Neuroticism* atau Neurotisme merupakan dimensi kepribadian yang menilai kemampuan seseorang dalam menahan tekanan atau stress yang mencakup perasaan-perasaan negatif, seperti kecemasan, kesedihan, mudah marah, dan tegang, dan 5) *Openness to Experience* (Terbuka terhadap Hal-hal baru) yaitu dimensi yang mengelompokkan individu berdasarkan ketertarikannya terhadap hal-hal baru dan keinginan untuk

³³Taufiq Amir. *Perilaku Organisasi* (Jakarta :PT Fajar Interpretama Mandiri. 2017) h.1

mengetahui serta mempelajari sesuatu yang baru antara lain dan imajinasi, kemampuan mengeksplorasi hal baru dan menghargai dalam keragaman dari faktor Kepribadian Model Lima Besar (*Big Five Personality*) bisa mempengaruhi Kinerja, dimana kinerja merupakan perwujudan dan kerja yang dilakukan oleh karyawan yang digunakan sebagai dasar atau acuan penilaian terhadap karyawan. Kinerja dinyatakan sebagai penampilan, hasil karya personil baik kualitas, maupun kuantitas penampilan individu maupun kelompok kerja personil, penampilan hasil karya tidak terbatas kepada kepada personil yang memangku jabatan fungsional maupun struktural tetapi juga kepada keseluruhan jajaran personil di dalam organisasi.³⁴

Hasil penelitian I Gusti Ayu Agung Pradnya dewi yang berjudul Pengaruh Kepribadian Model Lima Besar (*Big Five Personality*) pada kinerja auditor kantor Akuntan Puplik provinsi Bali menyatakan bahwa Kepribadian Model Lima Besar (*Big Five Personality*) yaitu *Extraversion* (Ekstraversi) berpengaruh positif pada kinerja auditor Akuntan Publik di provinsi bali. *Agreeableness* (Mudah Akur atau Mudah Bersepakat), berpengaruh positif pada kinerja auditor KAP di Provinsi Bali. *Conscientiousness* (Sifat Berhati-hati) tidak berpengaruh pada kinerja auditor KAP di provinsi Bali. *Emotional Stability* tidak berpengaruh pada kinerja Auditor KAP di Provinsi Bali. Dan *Openness to Experience* (Terbuka terhadap Hal-hal baru) tidak berpengaruh pada kinerja Auditor KAP di Provinsi Bali.³⁵Dari penelitian Muslim Nasyroh yang berjudul tentang “Hubungan antara Kepribadian Model Lima Besar (*Big Five Personality*) dengan kinerja karyawan” yang hasil

³⁴Sri Suhandi.2014. “Pengaruh Kepribadian terhadap kinerja individu: Pendekatan *Big Five personality*”. Vol. 4 No. 1 2014..Hal 80

³⁵I Gusti Ayu Agung Pradnya dewi. 2015. “Perngaruh *Big five personality* pada kinerja Auditor kantor Akuntan Publik Provinsi Bali”. Jurnal Ilmiah dan Bisnis. Vol 10, No. 1,Hal 25

penelitian-nya menyatakan bahwa: 1) factor-faktor dalam kepribadian yaitu, *Extraversion* (Ekstraversi), *Agreeableness* (Mudah Akur atau Mudah Bersepakat), *Neuroticism* (Neurotisme) (*Neurotisme*), dan *Openness to Experience* (Terbuka terhadap Hal-hal baru) tidak memiliki pengaruh terhadap kinerja. Faktor kepribadian yang berpengaruh terhadap kinerja adalah factor *Conscientiousness* (sifat berhati-hati).³⁶

2. *Neuroticism* (Neurotisme) Terhadap Kinerja Karyawan

Neuroticism (neurotisme) stabilitas emosi yang rendah dalam penelitian ini sebagai salah satu variabel yang mempengaruhi kinerja karyawan. Neurotisme meliputi perasaan-perasaan negatif, cemas, sedih, mudah tersentuh, nervous. Seseorang memiliki tingkat *neuroticism* (neurotisme) yang rendah cenderung akan lebih gembira dan puas terhadap hidup dibanding dengan seseorang yang memiliki tingkat *Neuroticism* (neurotisme) yang tinggi. karena itu, seseorang dengan tingkat neurotisme yang rendah akan menimbulkan kegembiraan dan puas sehingga membuat kinerja perusahaan semakin meningkat.³⁷

3. *Openness to Experience* (terbuka terhadap hal-hal baru) Terhadap Kinerja Karyawan

Kepribadian keterbukaan atas pengalaman mempengaruhi kinerja adalah faktor yang meliputi keterbukaan, kedalaman dan mental individual dan kompleks dan pengalaman hidup. Seseorang dengan tingkat *Openness to Experience* (terbuka terhadap hal-hal baru) yang tinggi digambarkan sebagai orang yang memiliki nilai imajinasi, *broadmindedness*, dan *word of beauty*. Sedangkan orang

³⁶Sri Suhardiah.2014.*Pengaruh Kepribadian Terhadap Kinerja Individu: pendekatan Big Five personality Theory*. Vol 4. No. 1.2014. Hal 87

³⁷I Gusti Ayu Agung Pradnya dewi. 2015. “*Pengaruh Big five personality pada kinerja Auditor kantor Akuntan Publik Provinsi Bali*”. Jurnal Ilmiah dan Bisnis. Vol 10, No. 1 2015. h 25

yang memiliki tingkat *Openness to Experience* (terbuka terhadap hal-hal baru) yang rendah juga menggambarkan pribadi yang mempunyai pemikiran yang sempit, konservatif dan tidak menyukai adanya perubahan. *Openness to Experience* (terbuka terhadap hal-hal baru) dapat membangun pertumbuhan pribadi. Pencapaian kreatifitas lebih banyak pada orang yang memiliki tingkat *Openness to Experience* (terbuka terhadap hal-hal baru) yang tinggi dan tingkat yang rendah. Seseorang yang kreatif, memiliki rasa ingin tahu, atau terbuka terhadap pengalaman lebih mudah untuk mendapatkan solusi suatu masalah, yang mempunyai pengaruh terhadap perusahaan.³⁸

4. *Extraversion* (Ekstraversi) Terhadap Kinerja Karyawan

Dimensi *Extraversion* (Ekstraversi) atau ekstraversi merupakan salah satu dimensi yang ada dalam Teori Lima Besar (*Big Five Model*) dimensi ini memiliki pengaruh terhadap kinerja karyawan karena faktor ekstraversi yang tinggi dapat lebih cepat berteman daripada seseorang yang memiliki sifat ekstraversi yang rendah. Ekstraversi mudah termotivasi oleh perubahan, variasi dalam hidup, tantangan dan mudah bosan. Sedangkan orang-orang yang memiliki ekstraversi yang rendah cenderung bersikap tenang dan menarik diri dari lingkungannya dan dapat di-katakan semakin banyak seseorang bergaul dengan rekan kerja yang lain maka akan terjadi hubungan yang baik dan menyenangkan hingga meningkatkan mood kerja para karyawan.³⁹

³⁸I Gusti Ayu Agung Pradnya dewi. 2015. “Pengaruh *Big five personality* pada kinerja Auditor kantor Akuntan Publik Provinsi Bali”. Jurnal Ilmiah dan Bisnis. Vol 10, No. 1 2015. h 25

³⁹I Gusti Ayu Agung Pradnya dewi. 2015. “Pengaruh *Big five personality* pada kinerja Auditor kantor Akuntan Publik Provinsi Bali”. Jurnal Ilmiah dan Bisnis. Vol 10, No. 1 2015. h. 24

5. *Agreeableness* (mudah akur atau mudah bersepakat) Terhadap Kinerja Karyawan

Variabel ini mempunyai dampak pengaruh terhadap kinerja karyawan yaitu faktor kesepakatan termasuk interpersonal bahwa seseorang dapat bekerjasama dan bergaul dengan orang lain, dengan adanya kepribadian seperti yang telah dijelaskan sebelumnya, dalam tingkat skor yang tinggi, maka kinerja kerja karyawan akan meningkat dengan adanya salah satu kepribadian kesepakatan yaitu senang membantu, dimana ada rekan kerja yang kesulitan dalam pekerjaannya maka rekan kerja yang lainnya senang ikut membantu pekerjaan rekannya, dengan begitu terciptanya lingkungan kerja yang efektif dan efisien yang membantu perusahaan untuk mencapai tujuan.⁴⁰

6. *Conscientiousness* (sifat berhati-hati) Terhadap Kinerja Karyawan

Adapun variabel *Conscientiousness* (Sifat Berhati-hati) yang mempunyai pengaruh terhadap kinerja karyawan yaitu yang menyangkut tugas dan capaian serta kontrol yang merupakan persyaratan sosial. Dilihat dari sudut pandang skor yang lebih tinggi seseorang yang memiliki *Conscientiousness* (sifat berhati-hati) memiliki nilai kebersihan dan ambisi. Orang-orang tersebut biasanya digambarkan oleh teman-teman mereka sebagai seseorang yang wellorganize, tepat waktu dan ambisius. *Conscientiousness* (Sifat Berhati-hati) mendeskripsikan kontrol terhadap lingkungan sosial, berfikir sebelum bertindak, menunda kepuasan, mengikuti peraturan dan norma, terencana, terorganisir, dan memprioritaskan tugas. Disisi negatifnya trait kepribadian ini menjadi sangat perfeksionis, kompluktif, dan membosankan. Tingkat *conscientiousness* (sifat

⁴⁰I Gusti Ayu Agung Pradnya dewi. 2015. “Pengaruh Big five personality pada kinerja Auditor kantor Akuntan Publik Provinsi Bali”. Jurnal Ilmiah dan Bisnis. Vol 10, No. 1 2015. h 25

berhati-hati) yang rendah menunjukkan sikap ceroboh, tidak terarah serta mudah teralih perhatiannya, jadi seseorang dengan tingkat ketelitian yang tinggi akan mempengaruhi kinerja karyawan yang berdampak pada tujuan perusahaan yang ingin dicapai.⁴¹

F. Kerangka Pikir

Uma Sekaran dalam bukunya *Business research* (1992) mengemukakan bahwa, kerangka berpikir merupakan model konseptual tentang bagaimana teori berhubungan dengan berbagai faktor yang telah diidentifikasi sebagai masalah yang penting. Kerangka berpikir yang baik akan menjelaskan secara teoritis pertautan antar variabel yang akan diteliti. Jadi teoritis perlu dijelaskan hubungan antar variabel independen dan dependen.⁴² Berikut ini merupakan kerangka berpikir dalam penelitian ini.



⁴¹I Gusti Ayu Agung Pradnya dewi. 2015. “Pengaruh Big Five Personality pada Kinerja Auditor Kantor Akuntan Publik Provinsi Bali”. Jurnal Ilmiah dan Bisnis. Vol 10, No. 1 2015. h 25

⁴²Sugiyono. *Metode Penelitian Manajemen Pendekatan: Kuantitatif, Kualitatif, Kombinasi, Penelitian Tindakan, Penelitian Evaluasi* (Bandung : Alfabeta, 2018)

Gambar 2.1 Kerangka Pikir Penelitian

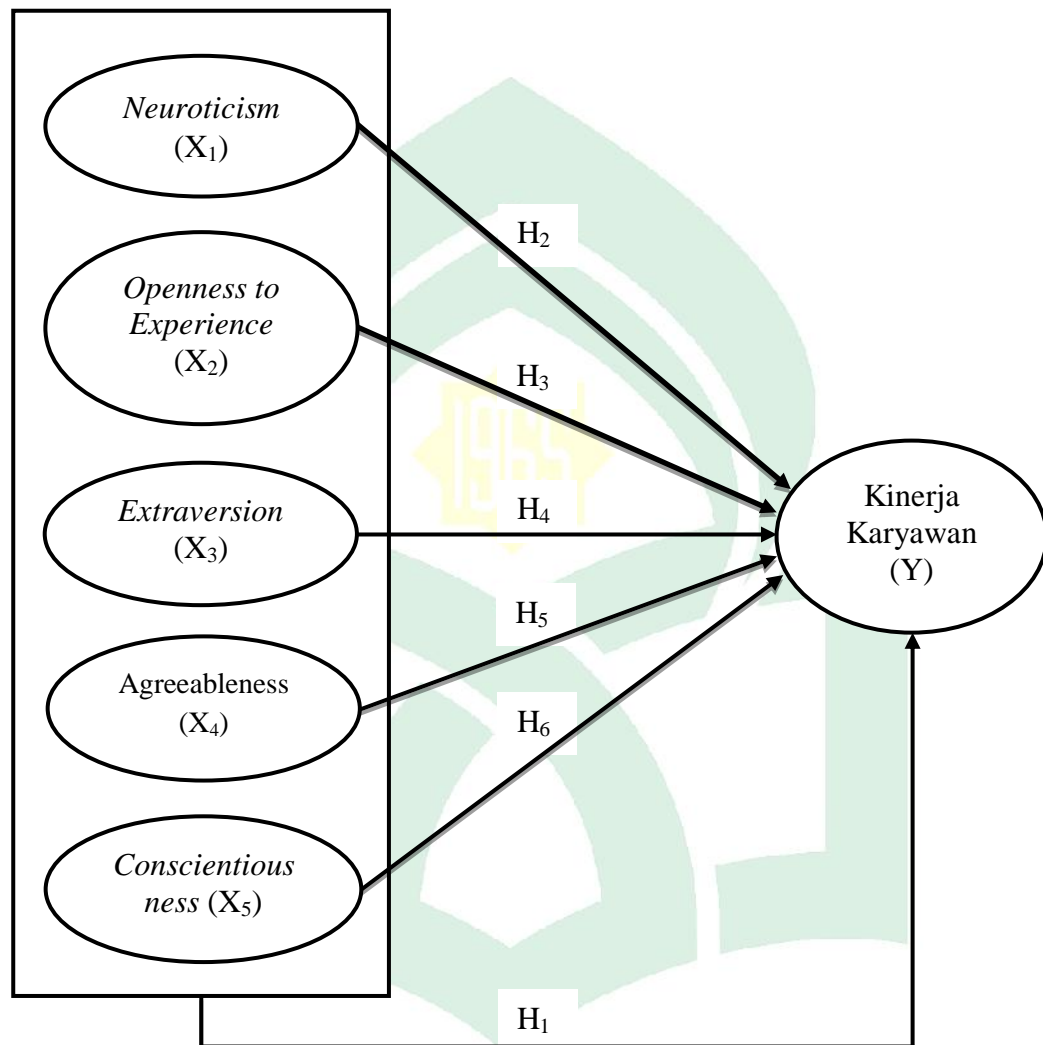

BAB III

METODOLOGI PENELITIAN

A. *Jenis dan Lokasi Penelitian*

Penelitian dilaksanakan untuk mengetahui seluk-beluk sesuatu yang menjadi objek penelitian. Penelitian yang hanya menginginkan gambaran keadaan tentang objek penelitian akan dilakukan dengan cara yang berbeda dengan penelitian yang dilakukan untuk mengetahui pengaruh suatu variabel terhadap variabel lainnya.

Penelitian ini menggunakan jenis penelitian kuantitatif. Karena itu, mengukur variabel-variabel yang ada dengan mewujudkannya dalam bentuk nilai atau angka. Angka-angka tersebut selanjutnya dianalisis hubungannya antara variabel yang satu dengan variabel yang lain. Data dari responden yang sifatnya kuantitatif akan dinyatakan dalam bentuk angka sehingga dapat diolah secara statistik hubungan atau pengaruh variabel bebas terhadap variabel terikat. Jenis penelitian yang digunakan adalah korelatif asosiatif. Asosiatif atau hubungan. Asosiatif merupakan penelitian yang bertujuan untuk mengetahui hubungan antara dua variabel atau lebih.⁴³

Penelitian ini dilakukan di PT Hadji Kalla Cab. Bulukumba Jl. Lanto Dg. Pasewang No.31, Loka, Ujung Bulu, Bulumuba, kabupaten Bulukumba, Sulawesi Selatan 92612.

⁴³Sugiyono, *Metode Penelitian Kuantitatif, Kualitatif, Dan R&D* (cet.12; Bandung, Alfabeta: 2009) h. 8

B. Pendekatan Penelitian

Pendekatan penelitian yang digunakan adalah kuantitatif. Metode penelitian Kuantitatif dapat diartikan sebagai metode penelitian yang melandaskan pada filsafat positivism, digunakan untuk meneliti pada populasi atau sampel tertentu, pengumpulan data menggunakan menggunakan instrument penelitian, analisis data bersifat kuantitatif/statistic, dengan tujuan untuk menguji hipotesis yang telah ditetapkan.⁴⁴

C. Populasi dan Sampel

Populasi adalah wilayah generalisasi yang terdiri atas: obyek/subyek yang mempunyai kuantitas dan karakteristik tertentu yang ditetapkan oleh peneliti untuk dipelajari dan kemudian ditarik kesimpulannya. Jadi populasi bukan hanya orang, tetapi juga obyek dan benda-benda alam lainnya. Populasi juga bukan sekedar jumlah yang ada pada obyek/subyek yang dipelajari, tetapi meliputi seluruh karakteristik/sifat yang dimiliki oleh subyek atau obyek itu.⁴⁵ Karyawan yang bekerja pada PT Hadji Kalla Cabang Bulumba yang berjumlah 60 karyawan yang merupakan populasi dari penelitian ini.

Sampel adalah bagian dari jumlah dan karakteristik yang dimiliki oleh populasi tersebut. Penelitian ini digunakan sampel dengan teknik sampling, dimana teknik sampling adalah teknik pengambilan sampel untuk menentukan sampel yang akan digunakan dalam penelitian.⁴⁶ Teknik sampling yang digunakan

⁴⁴Sugiyono, *Metode Penelitian Kuantitatif, Kualitatif, Dan R&D* (cet.12; Bandung, Alfabeta: 2009) h. 10

⁴⁵Sugiyono. *Metode Penelitian manajemen: pendekatan Kuantitatif, kualitatif, kombinasi, peneliti tindakan, penelitian evaluasi* (Bandung: Alfabeta, 2018) h.148

⁴⁶Sugiyono. *Metode Penelitian manajemen: pendekatan Kuantitatif, kualitatif, kombinasi, peneliti tindakan, penelitian evaluasi* (Bandung: Alfabeta, 2018) h. 149-150

dalam pe-nelitian ini adalah teknik non-Probability sampling dengan sampling jenuh yaitu 60 karyawan.

D. Jenis dan Sumber Data

Data primer adalah data yang diperoleh dengan survei lapangan yang menggunakan semua metode pengumpulan data original.⁴⁷ Dalam hal ini data yang dimaksudkan adalah data yang bersumber dari hasil penelitian yang diperoleh dengan menggunakan kuesioner, serta tanggapan tertulis responden terhadap pengaruh Kepribadian Model Lima Besar (*Big Five personality*) terhadap Kinerja Karyawan.

Sedangkan data sekunder adalah data yang telah dikumpulkan oleh lembaga pengumpulan data dan dipublikasikan kepada masyarakat pengguna data.⁴⁸

E. Teknik Pengumpulan Data

Data adalah sekumpulan informasi yang diperlukan untuk pengambilan keputusan.⁴⁹ Data merupakan salah satu komponen riset, artinya tanpa data tidak akan ada riset. Data yang akan dicapai dalam riset haruslah data yang benar, karena data yang salah akan menghasilkan informasi yang salah.⁵⁰ Karena

⁴⁷ Mudrajad Kuncoro, *Metode Riset Untuk Bisnis & Ekonomi : Bagaimana Meneliti dan Menulis Tesis?*, (Jakarta : Erlangga, 2013). h. 148.

⁴⁸ Mudrajad Kuncoro, *Metode Riset Untuk Bisnis & Ekonomi : Bagaimana Meneliti dan Menulis Tesis?*, (Jakarta : Erlangga, 2013). h. 148.

⁴⁹ Mudrajad Kuncoro, *Metode Riset Untuk Bisnis & Ekonomi : Bagaimana Meneliti dan Menulis Tesis?*, (Jakarta : Erlangga, 2013). h. 145.

⁵⁰ Umar Husein, *Metode Penelitian untuk Skripsi dan Tesis Bisnis*, h. 49.

itu, data yang digunakan dalam penelitian ini adalah data yang diperoleh melalui metode, yaitu:

- 1) Observasi. Observasi merupakan sebuah proses pengamatan menggunakan pancaindra kita.⁵¹
- 2) Kuesioner. Kuesioner merupakan instrumen untuk pengumpulan data, dimana partisipan atau responden mengisi pertanyaan atau pernyataan yang diberikan oleh peneliti. Peneliti dapat menggunakan kuesioner untuk memperoleh data yang terkait dengan pemikiran, perasaan, sikap, kepercayaan, nilai, persepsi, kepribadian dan perilaku dari responden.⁵²
- 3) Studi pustaka. Studi pustaka dilakukan dengan cara membaca dan mengutip baik secara langsung maupun tidak langsung dari literatur-literatur yang berhubungan langsung dengan variabel penelitian.

F. Instrumen Penelitian

Penelitian ini menggunakan instrument pengumpulan data yang digunakan yaitu kuesioner atau angket dengan menggunakan skala sikap model *likert* yang dimodifikasi dari *likert* 1-5. *Likert scale* (skala Likert) merupakan salah satu teknik pengukuran sikap yang paling sering digunakan, dalam pembuatan skala likert, periset membuat beberapa pernyataan yang berhubungan dengan suatu isu atau objek, lalu subyek atau responden diminta untuk mengindikasikan tingkat kesetujuan atau tidak kesetujuan mereka terhadap masing-masing pernyataan.

Instrumen dalam penelitian ini yang menggunakan skala likert dengan alternative pilihan jawaban 1-5, dengan pertanyaan ketentuan skala likert, dengan

⁵¹ Umar Husein, *Metode Penelitian untuk Skripsi dan Tesis Bisnis*, h. 50.

⁵² Sugiyono, *Metode Penelitian Manajemen*. (Bandung: Alfabeta, 2018). h. 230.

bobot: 1 = sangat tidak setuju; 2 = tidak setuju; 3 = ragu-ragu; 4 = setuju; dan 5 = Sangat setuju.

Tabel 3.1 Instrument penelitian

No	Variabel	Definisi	Indikator	Skala
1	2	3	4	5
1.	<i>Neuroticism</i> (X ₁)	<i>Neuroticism</i> (neurotisme) adalah sikap yang menunjukkan stabilitas emosional atau gangguan emosi. <i>Neuroticism</i> positif menunjukkan dimensi kepribadian yang cenderung bersifat: tenang, santai, tidak ragu, percaya diri, dan merasa aman. (Wibowo:2015)	tenang, santai, tidak ragu, percaya diri, merasa aman, gelisah, cemas, tertekan, bermusuhan, dan merasa tidak aman. (Wibowo:2015)	<i>Likert</i>
2.	<i>Openness to Experience</i> (X ₂)	<i>Openness to Experience</i> (terbuka terhadap hal-hal baru) merupakan sifat yang menunjukkan keterbukaan pada pengalaman. Orang yang mempunyai nilai tinggi pada dimensi kepribadian ini mempunyai karakteristik : kreatif, cerdas, imajinatif, ingin tahu, berpikiran luas, dan sensitif. Sedangkan orang yang mempunyai nilai rendah pada dimensi ini cenderung lebih resisten terhadap perubahan, kurang terbuka pada gagasan baru, dan lebih konvensional serta cara mereka tetap. (Wibowo:2015)	Terbuka, kreatif, cerdas, imajinatif, ingin tahu, berpikiran luas, kritis. Kurang terbuka dengan gagasan baru. (Wibowo:2015)	<i>Likert</i>
3.	<i>Extraversion</i> (X ₃)	<i>Extraversion</i> (ekstraversi) menunjukkan dimensi kepribadian yang berpandangan keluar dan menggambarkan orang yang mempunyai karakteristik: ramah, aktif berbicara, suka bergaul, suka berteman dan tegas. Sedangkan karakteristik sebaliknya adalah <i>Introversions</i> , dengan	Aktif berbicara, senang bergaul, dapat bersosialisasi, tegas dalam berkelompok, sisi negatifnya. Pendiam, kadang-kadang pemalu (canggung) (Wibowo:2015)	<i>Likert</i>

		orientasi pandangan pada dirinya sendiri, dengan karakteristik: pendiam, pemalu, dan berhati-hati. (Wibowo:2015)		
--	--	--	--	--

Lanjutan Tabel 2

1	2	3	4	5
4.	<i>Agreeableness</i> (X_4)	<i>Agreeableness</i> (mudah akur or mudah bersepakat). Menunjukkan sifat keramahan atau kesediaan menyetujui. Orang dengan dimensi kepribadian <i>High Agreeableness</i> mempunyai karakteristik: penuh kepercayaan, dasarnya baik, bekerja sama berhati lembut, sopan, diasuh baik, empatik, hangat dan penuh perhatian. Sedangkan orang dengan <i>Low agreeableness</i> cenderung dingin, tidak suka bekerja sama, mudah marah, tdk mudah sepakat, dan menentang. (Wibowo:2015)	Ramah, mudah bersepakat, dapat menghindari konflik, perhatian, dapat bekerja sama, dapat mengikuti orang lain. (Wibowo:2015)	
5.	<i>Conscientiousness</i> (X_5)	<i>Conscientiourness</i> (Sifat Berhati-hati). Sifat berhati-hati merupakan dimensi kepribadian yg menggambarkan orang yang mempunyai sifat berhati-hatian tinggi atau rendah. Individu dgn karakteristik <i>High Conscientiourness</i> cenderung bersifat: bergantung, bertanggungjawab, orientasi berprestasi, gigih, berhati-hati, dan mempunyai disiplin diri. Sedangkan orang dgn sifat <i>Low Conscientiourness</i> cenderung sembrono, kurang siap, lebih berantakan, tidak bertanggungjawab, mudah bingung, dan tidak dapat dipercaya(Wibowo:2015)	berhati-hati, bertanggungjawab, orientasi berprestasi, gigih. Sembrono, kurang siap, lebih berantakan, mudah bingung, dan tidak dapat dipercaya. (Wibowo:2015)	
6.	Kinerja karyawan(Y)	Kinerja karyawan adalah hasil kerja secara kualitas dan kuantitas yang dicapai	1. Kualitas 2. Kuantitas 3. Ketepatan waktu	<i>Likert</i>

		oleh seseorang karyawan dalam melaksanakan tugasnya (wibowo:2014)	4. Efektivitas 5. Kemandirian (Robbins:2006:260)	
--	--	---	--	--

Sumber: data yang diolah, 2018

G. Teknik Pengolahan dan Analisis Data

1. Uji Validitas dan Reabilitas

a) Uji validitas

Uji validitas adalah tingkat keandalan dan kesahihan alat ukur yang digunakan. Instrumen dikatakan valid berarti menunjukkan alat ukur atau digunakan untuk mengukur apa yang seharusnya diukur. Selain instrumen penelitian yang valid mempunyai validitas yang tinggi, sebaiknya instrumen yang kurang valid berarti memiliki validitas yang rendah. Untuk taraf signifikan (α) 5 persen dengan angka kritik 0,316. Kriteria keputusan adalah r hitung lebih besar atau sama dengan taraf 5 persen (0,02) maka dinyatakan valid. Untuk menguji validitas instrumen menggunakan bantuan program IBM SPSS.⁵³

$$r = \frac{n \sum XY - (\sum X)(\sum Y)}{\sqrt{(n \sum X^2 - (\sum X)^2)(n \sum Y^2 - (\sum Y)^2)}}$$

Keterangan:

r = Koefisien korelasi antara variabel X dan Y

X = Variabel bebas

Y = Variabel terikat

⁵³Sunyoto Danang, *Praktik Riset Perilaku Konsumen Teori, Kuesioner, Alat, dan Analisis Data*, (Cet I, Yogyakarta: CAPS, 2014), h. 114-115.

Menggunakan $\alpha = 0,05$ (5 persen) diketahui, $r_{hitung} > r_{tabel}$ apabila $r_{hitung} < r_{tabel}$ - maka status kuesioner adalah gugur.

b) Uji Reabilitasi

Reabilitas adalah untuk mengetahui sejauh mana hasil pengukuran tetap konsisten, apabila dilakukan pengukuran dua kali atau lebih terhadap gejala yang sama dengan menggunakan alat pengukur yang sama pula. Uji reabilitas alau ukur dapat di lakukan secara eksternal maupun internal. Secara internal, pengujian dapat dilakukan *test-retest*, *equivalent*, dan gabungan keduanya. Secara internal, reabilitas alat ukur dapat diuji dengan menganalisis konsistensi butir-butir yang ada pada instrument dengan teknik tertentu.⁵⁴

2. Uji Asumsi Klasik

a) Uji Normalitas

Tujuan uji normalitas adalah untuk mengetahui apakah data penelitian yang diperoleh berdistribusi normal atau mendekati normal, karena data yang baik adalah data yang meyerupai distribusi normal. Uji distribusi normal merupakan syarat untuk semua uji statistik. Uji normalitas dapat dilakukan dengan berbagai cara, salah satunya adalah uji *Kolmogorov Smirnov* uji normalitas dilakukan dengan uji nilai *Kolmogorov Smirnov* dapat menggunakan program analisis statistic *IBM SPSS Statistics 20*. Apabila nilai probabilitas $\geq 0,05$ maka data dinyatakan berdistribusi normal, sebaliknya jika nilai probabilitas $< 0,05$ maka data dinyatakan berdistribusi tidak normal.⁵⁵

⁵⁴Syofian Siregar, *Statistika Deskriptif Untuk Penelitian: Dilengkapi Perhitungan Manual dan Aplikasi SPSS Versi 17*, (Jakarta: Rajawali Pers, 2016). h. 173.

⁵⁵Imam Gunawan, *Pengantar Statistik Inferensial*, (Jakarta: Rajawali Pers, 2017), h. 93

b) Uji Multikolinearitas

Uji multikolinearitas merupakan syarat untuk semua uji hipotesis kausalitas (regresi). Multikolinearitas juga digunakan dalam analisis kluster. Multikolinearitas dapat dideteksi dengan menghitung koefisien korelasi ganda dan membandikannya dengan koefisien korelasi antara variabel bebas. Uji multikolinearitas digunakan untuk mengetahui kesalahan standar estimasi model dalam penelitian. Akibat yang muncul jika sebuah model regresi berganda memiliki kasus multikolinearitas adalah kesalahan standar estimasi akan cenderung meningkat dengan bertambahnya variabel ekogen yang masuk pada model. Sehingga signifikansi yang digunakan akan menolak hipotesis nol akan semakin besar. Akibatnya model regresi yang diperoleh tidak sah (valid) untuk menaksir variabel endogen.

Menguji adanya kasus multikolinearitas adalah dengan patokan nilai VIF (*variance inflation factor*) dan koefisien korelasi antarvariabel bebas. Karim dan Hadi berpendapat bahwa untuk melihat adanya kasus multikolinearitas adalah dengan melihat VIF, apabila nilai VIF suatu model kurang dari 10, maka model tersebut dinyatakan bebas dari kasus multi-kolinearitas.⁵⁶

c) Uji Heteroskedastisitas

Heteroskedastisitas artinya varians variabel dalam model tidak sama. Konsekuensi heteroskedastisitas dalam model regresi adalah penafsir (estimator) yang diperoleh tidak efisien, baik dalam sampel kecil maupun dalam sampel besar. Salah satu cara yang digunakan untuk melihat adanya kasus heteroskedastisitas adalah dengan memerhatikan plot dari sebaran

⁵⁶Imam Gunawan, *Pengantar Statistik Inferensial*, (Jakarta: Rajawali Pers, 2017), h. 102-103.

residual (*ZRESID) dan variabel yang diprediksikan (*ZPRED). Jika sebaran titik-titik dalam plot tidak menunjukkan adanya suatu pola tertentu, maka dapat dikatakan bahwa model terbebas dari asumsi heteroskedastisitas.⁵⁷

Cara lain yang dapat digunakan untuk uji heteroskedastisitas adalah dengan uji *glejser*. Uji ini dilakukan dengan meregresikan nilai absolut residual terhadap variabel dependen. Jika tingkat signifikannya di atas 0,05 maka model regresi tidak mengandung adanya heteroskedastisitas.⁵⁸

d) Uji Autokorelasi

Autokorelasi artinya adanya korelasi antara anggota serangkaian observasi yang diurutkan menurut waktu (seperti dalam data deretan waktu) atau ruang (seperti dalam data *cross sectional*). Konsekuensi dari adanya autokorelasi khusus dalam model regresi adalah model regresi yang dihasilkan tidak dapat digunakan untuk menaksir nilai variabel kriterium (variabel dependen) pada nilai variabel prediktor (variabel independen) tertentu. Untuk mendeteksi adanya autokorelasi dalam suatu model regresi, dapat dilakukan melalui pengujian terhadap nilai uji Durbin-Watson.⁵⁹

3. Model Analisis Data

Data yang telah dikumpulkan dianalisis dengan menggunakan analisis statistik yakni:

a) Analisis Regresi Linier Berganda.

Analisis Regresi Linier Berganda yaitu pengembangan dari regresi linear sederhana, yaitu sama-sama alat yang dapat digunakan memprediksi

⁵⁷Imam Gunawan, *Pengantar Statistik Inferensial*, (Jakarta: Rajawali Pers, 2017), h.103.

⁵⁸Imam Ghazali, *Aplikasi Analisis Multivariate dengan SPSS*, (Semarang: badan Penerbit UNDIP,2005), h. 25

⁵⁹Imam Gunawan, *Pengantar Statistik Inferensial*, (Jakarta: Rajawali Pers, 2017), h.100.

permintaan dimasa akan datang berdasarkan data masa lalu atau tidak mengetahui pengaruh satu atau lebih variabel bebas (*independent*) terhadap variabel terikat (*Dependent*).⁶⁰

Penelitian ini menggunakan dua variabel bebas (*independent*) ataupun rumus regresi linear dengan menggunakan dua variabel adalah:

$$Y = \alpha + \beta_1 X_1 + \beta_2 X_2 + \beta_3 X_3 + \beta_4 X_4 + \beta_5 X_5 + \beta_n X_n$$

Keterangan:

Y = Variabel Dependen

$X_1, X_2, X_3, X_4,$ dan X_5 = Variabel Independen

α = Nilai konstan

β = Koefisien regresi

b) Koefisien Determinasi (R^2)

Koefisien determinasi (R^2) bertujuan untuk mengetahui seberapa besar kemampuan variabel independen menjelaskan variabel dependen nilai R square dikatakan baik jika diatas 0,5 karena nilai R square berkisar 0-1.⁶¹

Kelemahan mendasar penggunaan koefisien determinasi R^2 adalah bias terhadap jumlah variabel independen yang dimasukkan kedalam model. Setiap penambahan satu variabel independen, maka R^2 pasti meningkat tidak peduli apakah variabel tersebut berpengaruh signifikan terhadap variabel dependen atau tidak. Karena itu, banyak peneliti menganjurkan untuk menggunakan nilai *adjusted* R^2 pada saat mengevaluasi mana model regresi terbaik. Tidak

⁶⁰Syofian Siregar. *Metode Penelitian Kuantitatif (Perhitungan Manual & SPSS)* hal. 301

⁶¹Nugroho, (2005), h. 50-51.

seperti R^2 , nilai *adjusted* R^2 dapat naik atau turun apabila satu variabel independen ditambahkan kedalam model.

4. Uji Hipotesis

a) Uji Statistik F

Uji statistik F digunakan untuk mengukur seberapa jauh pengaruh variabel bebas secara bersama-sama dalam menerangkan variasi variabel terikat. Uji F dapat dilakukan dengan melihat nilai signifikan F pada output uji ANOVA. Jika nilai signifikan $F > 0,05$ maka dapat dinyatakan variabel bebas secara simultan berpengaruh signifikan terhadap variabel terikat.

b) Uji Statistik t

Uji statistik t digunakan untuk mengukur seberapa jauh variabel bebas secara individual dalam menerangkan variabel terikat. Jika nilai $t_{\text{hitung}} > t_{\text{tabel}}$ maka dapat dinyatakan bahwa variabel bebas secara individual berpengaruh positif terhadap variabel terikat. Jika nilai signifikan $t < 0,05$ maka dapat dinyatakan bahwa variabel bebas secara individual berpengaruh signifikan terhadap variabel terikat.⁶²

⁶² Widajono, Agus, (2005), h. 177-182.

BAB IV

HASIL PENELITIAN DAN PEMBAHASAN

A. *Gambaran Umum Perusahaan*

1. **Sejarah Singkat PT. Hadji Kalla**

Awal berdirinya PT Hadji Kalla bergerak di bidang perdagangan barang-barang kebutuhan sehari-hari, hasil bumi dan bahan bangunan di Kota Watampone dan Makassar. Dengan dikeluarkan akte notaris pertanggal 8 oktober 1952 No. 31 oleh Meester Jan Philippus De Korte, yang bertindak sebagai pengganti Bruno Ernst Dirtsztz, berdasarkan Bisluit Menteri Djustisi tertanggal 8 Oktober 1950 No. Jp.21/29/16, perusahaan PT Hadji Kallaresmi berdiri di Makassar dengan modal pertama sebesar Rp 2.500.000 yang terpecah menjadi 2.500 lembar saham, yang masing-masing bernilai Rp.1.000. Naskah pendirian tersebut kemudian diperbaiki dengan akte No. 36 tanggal 16 Maret 1953 oleh notaris yang sama. Sebagai pengesahaan pemerintah Menteri Kehakiman RI mengeluarkan surat No.Y.A.5/28/4 tertanggal 27 Maret 1953. dengan kedua kelengkapan inilah PT Hadji Kallamemulai aktivitasnya.

Selanjutnya, pada tahun 60-an perusahaan ini berkembang menjadi perusahaan perdagangan umum yang meliputi perdagangan ban mobil, sepeda dan alat-alat tenun. Perkembangan ini berjalan terus hingga pada tahun 1964, di mana perusahaan ini memulai perdagangan kendaraan bermotor bermerek Toyota Astra. Pada tahun 1968, perusahaan ini pula menangani penjualan merek Daihatsu.

Tahun 1973 menjadikan perusahaan ini sebagai dealer PT Toyota Astra Motor (TAM) dan mengkhususkan diri pada penjualan kendaraan bermotor.

Sedangkan daerah pemasarannya meliputi daerah Sulawesi Selatan, Sulawesi Tengah dan Sulawesi Tenggara.

Sesuai dengan perkembangan perusahaan pada tanggal 18 Agustus 1975, diadakan perubahan tujuan perusahaan (pasal 12), susunan pemegang saham (pasal 20), dan anggaran dasar perseroan dengan demikian kegiatan-kegiatan perusahaan bertambah luas menjadi:

- a) Melakukan usaha-usaha di bidang perdagangan umum, terutama berdagang hasil bumi, hasil hutan, hasil laut dan industri, secara lokal, dan antar pulau serta ekspor impor.
- b) Melakukan usaha-usaha di bidang leveransir umum, dealer, distributor, komisaris, dan keangenan.
- c) Melakukan usaha-usaha di bidang pengangkutan darat, laut, dan usaha pembengkelan (service station).
- d) Melakukan usaha-usaha pertambangan.
- e) Melakukan usaha industri percetakan dan penjilikan
- f) Melakukan usaha travel biro, perhotelan, pariwisata dan menjadi agen perwakilan dari perusahaan penerbangan dalam dan luar negeri.
- g) Melakukan usaha-usaha eksploitasi hutan, pengolahan kayu, pertanian, perkebunan, perikanan darat/laut.
- h) Melakukan usaha biro konsultasi bangunan, tehnik dan elektro.
- i) Melakukan biro konsultasi dan pelaksanaan proyek-proyek pemerintah mau pun swasta dan melakukan usaha pemborongan bangunan, jalan irigasi, bendungan, saluran air, pintu air dermaga, lapangan terbang, pekerjaan tehnik dan elektro.

- j) Dan beberapa usaha lainnya yang tidak dilarang dan dapat menguntungkan perusahaan dalam pengertian yang seluas-luasnya.

Bulan September 1982, perusahaan menjalani perubahan modal anggaran dasar, susunan organisasi dan perubahan pucuk pimpinan. Perubahan ini merupakan pelebaran dari sayap perusahaan melalui beberapa anak perusahaan. Sedangkan PT Hadji Kallamengkonsentrasikan kegiatannya di bidang keagenan dan dealer. PT Hadji Kalla untuk memasarkan beberapa jenis barang dagangan seperti: a) Kendaraan merek Toyota dan suku cadangnya; b) Alat/mesin pertanian merek kubota; dan c) Bahan-bahan pelumar dan handling aspal dari Pertamina.

Penyebaran atas pemasaran barang-barang tersebut dilakukan melalui beberapa kantor cabang dan perwakilan di beberapa ibukota provinsi dan kabupaten adalah sebagai berikut: Cabang Jakarta, Cabang Makassar Cabang Kendari, Cabang Kolaka, Cabang Palu, Cabang Parepare, Perwakilan Sidrap, Perwakilan Soppeng, Perwakilan Polmas, Perwakilan Palopo, Perwakilan Bulukumba, Perwakilan Sengkang, Perwakilan Poso.

Kesemua unit di atas bergabung dalam naungan Hadji Kalla Group, dan sejak tahun 1990, Drs. H. M. Yusuf Kalla bertindak sebagai Direktur Utama yang membawahi semua unit usaha yang ada dalam lingkungan PT HADJI KALLA.

2. Visi Misi PT Hadji Kalla

Visi:

Menjadi perusahaan otomotif yang paling sukses dan dihormati di kawasan Asia Tenggara dengan memberikan pengalaman terbaik dalam kepemilikan kendaraan.

Misi:

- a) Secara berkesinambungan menyediakan produk dan jasa yang berkualitas tinggi serta memenuhi kebutuhan pelanggan melalui program pemasaran yang terbaik.
- b) Mengembangkan karyawan yang berkompeten dengan menciptakan lingkungan kerja yang baik untuk mendukung tercapainya kepuasan pelanggan.
- c) Memperkuat kolaborasi dengan produsen, dealer utama dan dealer-dealer melalui komunikasi dan kerjasama yang lebih baik.
- d) Untuk mengembangkan operasi perusahaan yang sehat dalam segala aspek, misalnya pemenuhan peraturan, lingkungan dan lain-lain.

3. Struktur Organisasi

Dengan berkembangnya suatu perusahaan, maka ruang lingkup kegiatan perusahaan semakin luas dan semakin rumit, hal ini menyebabkan seseorang tidak mampu lagi melaksanakan sendiri seluruh kegiatan didalam perusahaan, maka itu diperlukan pembagian tugas dan wewenang dari anggota-anggota organisasi.

Dalam rangka meningkatkan kemampuan dan keefektifan manajemen perusahaan, maka perusahaan sehat sangatlah diperlukan untuk memaksimalkan potensi sumber daya yang dimiliki serta mendorong pertumbuhan kerja kearah produktivitas yang tinggi.

Setiap perusahaan idealnya mempunyai struktur organisasi formal dimana didalamnya terlibat orang-orang serta sumber-sumber untuk melaksanakan rencana dan mencapai tujuan secara keseluruhan. Untuk mencapai tujuan tersebut

diatas perusahaan PT Hadji Kalladalam kegiatan operasionalnya memakai sruktur organisasi yang berbentuk lini dan staf.

Pejabat lini terdiri dari manajer divisi Toyota, Manajer divisi keuangan, manajer divisi perdagangan umum serta manajer administrasi umum dan personalia pejabat staf yang terdiri dari bagian perencanaan perusahaan dan pengawas-an intern (*corporate planning and internal*) serta sekretaris perusahaan. Di samping itu, tiap-tiap divisi dilengkapi masing-masing bagian yaitu:

- a) Divisi Toyota terdiri dari tiga bagian masing-masing:
 - (1) Toyota sales
 - (2) Toyota service
 - (3) Toyota parts (suku cadang).
- b) Divisi keuangan terdiri atas bagian:
 - (1) Bagian keuangan
 - (2) Pembukuan dan akuntansi
 - (3) Pengawasan dan analisa.
- c) Divisi perdagangan umum dan alat-alat pertanian dan kontruksi meliputi:
 - (1) Perdagangan umum
 - (2) Alat-alat pertanian dan kontruksi
 - (3) Ekspor/impor.
- d) Divisi administrasi umum dan personalia terdiri dari:
 - (1) Administrasi
 - (2) Personalia
 - (3) Rumah tangga.

- e) Divisi kredit meliputi:
- (1) Pengolahan piutang perusahaan
 - (2) Penagihan.

Untuk lebih jelasnya struktur PT Hadji Kalladapat dilihat pada skema I, dalam skema tersebut pimpinan dipegang oleh direktur utama dan direksi dan dibantu oleh dua orang staf dan lima orang manajer divisi.

4. Pembagian Tugas dan Tanggung Jawab

Adapun kewajiban, wewenang, tugas dan tanggung jawab dari masing-masing bagian tersebut adalah sebagai berikut:

- a) Direktur utama
- (1) Memimpin dan menentukan kebijakan tata tertib perusahaan
 - (2) Mengurus dan menjaga perusahaan, menerapkan tata tertib serta menjalankan perusahaan.
 - (3) Mengusahakan hubungan baik antara perusahaan dengan pemerintah serta masyarakat setempat.
 - (4) Mengusahakan rencana anggaran pendapatan dan belanja tahunan perusahaan.
 - (5) Membuat kebijaksanaan perusahaan mengenai pemasaran dan penjualan mobil yang akan dijual.
 - (6) Direktur sebagai kuasa usaha yang mengurus dan menjaga perusahaan lain-lain tugas direktur utama apabila tidak ada ditempat.
- b) Perencanaan perusahaan dan pengawasan intern (corporate planning and internal audit)

- (1) Membantu manajemen dalam penentuan standard dan keinginan untuk mengukur ketepatan dari rencana kegiatan.
 - (2) Membantu manajemen dan divisi lain dalam perencanaan keuangan
 - (3) Membantu manajemen dalam mengembangkan pasar.
 - (4) Membantu manajemen dalam penentuan tujuan dan sasaran perusahaan dalam memperbaiki kondisi perusahaan.
 - (5) Menilai dan meninjau system internal control dan melindungi harta milik perusahaan.
 - (6) Memimpin dan mengadakan pemeriksaan (audit) secara sistematis melaporkan kesimpulan dan rekomendasi kepada manajemen (direksi)
- c) Sekretaris perusahaan
- (1) Bertanggung jawab atas segala sesuatu izin yang menyangkut perusahaan
 - (2) Mengambil alih semua pekerjaan yang tidak dikerjakan perusahaan lain
 - (3) Menginformasikan kepada direksi tentang waktu undangan pertemuan, seminar, diskusi, dan lain baik intern maupun ekstern.
- d) Manajer Divisi Toyota
- (1) Perencanaan: (a) Pemasaran dan penjualan, forecast dan order kendaraan; dan (b) Promosi, distribusi dan alokasi jata
 - (2) Koordinasi: (a) Tata hubungan horisontal (intern) dan vertikal cabang dan perwakilan; (b) Keluar dengan semua instansi pemerintah, perorangan, bank dan lain-lain; dan (c) Prospek antar dealer.
 - (3) Administrasi: (a) Surat menyurat, telex, faks; (b) Registrasi umum, arsip, agenda; (c) Administrasi hubungan antar cabang, pelatihan dan PT TAM

dan keluar; (d) Kordinasi cabang, perwakilan PT. TAM dan keluar; dan

(e) Pengaturan order dan jatah semua cabang dan perwakilan.

(4) Kualitas, gudang dan control: (a) Perlengkapan, penyerahan dan pengecekan jumlah alat-alat dan kendaraan, daftar kendaraan yang siap; (b) Hambatan penyerahan; dan (c) Pengawasan umum kendaraan ekspor PT. TAM, ekspor perkapalan, ekspor karoseri Jakarta, Surabaya dan Makassar.

(5) Marketing analisis: (a) Perkembangan pasar secara umum; dan (b) Supply and demand

Divisi toyota membawahi toyota sales, service, spare part serta koordinator cabang dan perwakilan sebagai bagian dari divisi toyota, toyota service dengan maksud dan tujuan:

- a) Memberikan perawatan professional dan pelayanan perbaikan untuk keselamatan dan kenyamanan pelanggan sejak mereka membeli kendaraan barunya hingga pembelian berikutnya.
- b) Memastikan keuntungan yang stabil pada bengkelnya melalui penjualan, perbaikan dan perawatan, suku cadang, aksesoris, dan minyak pelumas.
- c) Memperoleh informasi paling actual mengenai masalah proyek dan tehnik melalui perbaikan dan perawatan serta memberikan saran kepada distributor.

Adapun tugas masing-masing seksi dari toyota service atau departemen service yang terdapat pada struktur organisasi adalah sebagai berikut adalah:

- a) Manajer service. Yang mengkoordinasi service secara umum untuk cabang dan perwakilan, garis besar dan tanggung jawabnya adalah:

- (1) Rencana: (a) Pemasaran dan penjualan serta order kendaraan; dan (b) Pengolahan oleh sasaran.
 - (2) Manajemen harian: (a) Operasi harian, (b) Jaminan, dan (c) Informasi kendaraan
 - (3) Peningkatan kerja. Pengembangan sumber daya manusia (pemecahan masalah), yang ketiganya bertujuan pada penetapan penyempurnaan standar operasi
- b) Manajer bengkel, yang bertanggung jawab akan kelancaran operasional bengkel dengan membawahi administrasi dan tehnik.
 - c) Seksi training. Mengkoordinasi pelatihan-pelatihan dalam rangka meningkatkan ketrampilan teknisi (mekanik) dan rekrutmen.
 - d) Seksi keuangan yang mengatur dan bertanggung jawab untuk keuangan operasinal
 - e) Koordinasi sales advisor (koor-AS). Untuk mengatur para sales advisor, maka diperlukan seorang coordinator yang bertugas: (1) menjadi sa khusus kendaraan diesel dan intern; (2) mengkoordinasikan pemerataan pembagian kerja diantara sales advisor; (3) sebagai kepala regu menggantikan sales advisor (sa) yang berhalangan; (4) mengefisinsikan penggunaan auto lift dilapangan; (5) mengevaluasi laporan aktivitas service plus dan washing; dan (6) mendiskusikan permasalahan teknik diantara sa
 - f) Verifikasi. Fungsinya adalah memeriksa dan mencatat pembayaran/pengeluaran kas.
 - g) Administrasi tehnik. Administrasi yang mengkoordinasikan pergantian peralatan yang masih dalam masa garansi, dan tugas lainnya antara lain adalah

surat menyurat dengan PT. TAM dalam hal warranti, informasi tehnik, permintaan part.

- h) Service advisor (SA). Fungsi utama SA adalah berhubungan langsung dengan pelanggan dengan kata lain menjadi penghubung antar bengkel dengan pelanggan. Adapun tugasnya adalah: (1) menerima pelanggan dan mengdiak-nosa kendaraan; (2) setelah gangguan dianalisa, lalu meminta pertimbangan pada pelanggan dan memberi tahu isi pekerjaan yang akan dilakukan; (3) mengintruksikan pada mekanik untuk mengadakan perbaikan sesuai diagnosa awal; (4) memberi tahu pelanggan bila ada alat harus diganti; dan (5) setelah service, SA menyerahkan kembali kendaraan pada pelanggan
- i) Kasir. Fungsinya adalah sebagai berikut: (1) menerima dan mencatat semua pembayaran; (2) membuat persetujuan pembayaran/kredit cicilan; (3) mempersiapkan setoran uang harian ke kantor pusat; (4) mempersiapkan laporan penerimaan harian ke bagian pembukuan dan kantor pusat; (5) menandatangani kuitansi; (6) memberi izin keluar kendaraan; (8) membuat bukti pengeluaran kas.
- j) Administrasi keuangan/pembukuan, fungsinya adalah: (1) mencatat/membukukan transaksi mutasi keuangan; (2) membuat laporan keuangan; dan (3) menyimpan data/dokumen keuangan
- k) Billing, Fungsinya adalah: (1) merawat arsip kartu servis pelanggan; (2) menangani surat-menyurat penawaran dari kepala bengkel; (3) membuat kuitansi service dan pajak; (4) membuat faktur perkiraan harga yang berkaitan dengan service advisor; dan (5) Mempersiapkan/mengetik laporan penjualan dan harian

- l) Penagihan. Bagian ini mengelola bagian penagihan atas piutang untuk ketertiban pembayaran pelanggan dengan tanggung jawab utama sebagai berikut: (1) Melakukan rencana penagihan yang sistematis dan efisien; (2) Melakukan penagihan pada pelanggan lama maupun baru; dan (3) Menjamin penagihan yang dihasilkan sesuai prosedur.
- m) Personalia/administrasi umum, Fungsinya adalah: (1) Absensi karyawan; (2) Surat pengantar berobat karyawan; (3) Membuat daftar lembur; (4) Membuat daftar insentif; (5) Membuat surat cuti, izin, sakit; dan (6) Surat menyurat.
- n) Administrasi pembelian, Fungsinya adalah: (1) membuat order pembelian barang sesuai kebutuhan; (2) mengadakan pemeriksaan fisik terhadap barang yang masuk apakah order sesuai dengan order; (3) membuat bukti penerimaan; (4) mengisi kartu atok; (5) membuat supply slip; dan (6) membuat laporan pemakaian.
- o) Material gudang body repir. Fungsinya adalah mengatur agar persediaan bahan untuk bagian B/R tetap ada demi lancarnya aktivitas
- p) Administrasi gudang tools/material, Fungsi adalah: (1) Mengelola SSS yang dipinjam dan pengembaliannya ke gudang; (2) Melayani pengambilan material yang terjual pada pelanggan; dan (3) Keamanan dan kelengkapan SST dan bahan material

Gambar 4.1 Struktur Organisasi PT Hadji Kalla Cabang Bulukumba

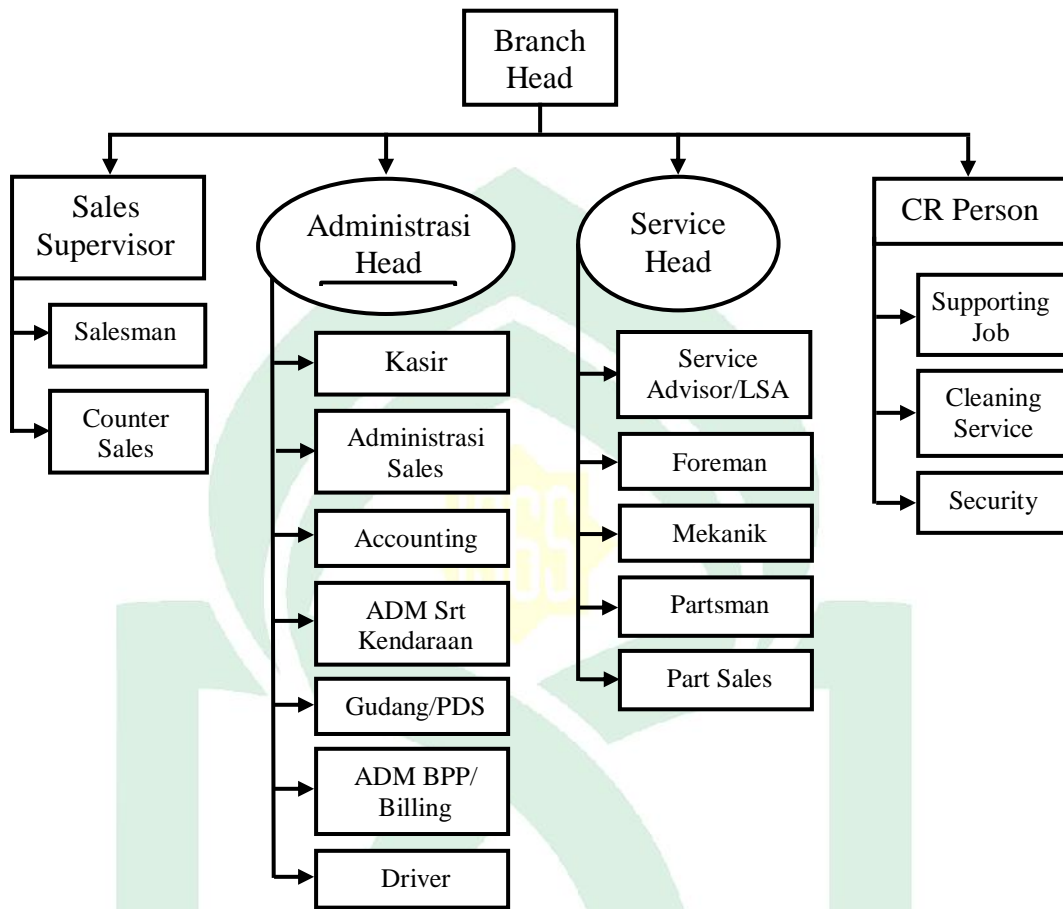

Sumber: PT Hadji Kalla Cabang Bulukumba, 2019

B. Hasil Penelitian

1. Karakteristik Responden

Penelitian ini menguraikan mengenai pengaruh model *Big Five Personality* terhadap kinerja Karyawan pada PT Hadji KallaCabang Bulukumba. Hal ini bertujuan untuk mengetahui seberapa besar pengaruh penelitian ini menguraikan mengenai *Big Five Personality* terhadap kinerja Karyawan pada PT Hadji KallaCabang Bulukumba. Dalam penelitian ini mengambil sampel sebanyak 60 responden yaitu karyawan.

Karakteristik responden berguna untuk menguraikan identitas responden menurut sampel penelitian yang ditetapkan. Salah satu tujuan karakteristik responden adalah memberikan gambaran objek sampel dalam penelitian ini. Karakteristik responden dalam penelitian ini dikelompokkan menurut jenis kelamin, umur, pendidikan terakhir, masa kerja, dan jabatan. Agar dapat memperjelas karakteristik responden yang dimaksud, maka akan diuraikan dalam Tabel mengenai data responden sebagai berikut.

a) Karakteristik Responden Berdasarkan Jenis Kelamin.

Jenis kelamin secara umum dapat memberikan perbedaan pada perilaku seseorang. Dalam suatu bidang kerja jenis kelamin seringkali dapat menjadi pembeda aktivitas yang dilakukan oleh individu. Penyajian data primer responden berdasarkan jenis kelamin yang berhasil diperoleh seperti tampak pada Tabel 4.1.

Tabel 4.1 menunjukkan bahwa dari 60 orang responden, sebagian besar berjenis kelamin laki-laki yaitu sebanyak 45 orang atau 75% dan

sisanya adalah responden yang berjenis kelamin perempuan yaitu sebanyak 15 orang atau 25%. Responden yang berjenis laki-laki lebih banyak dibandingkan responden berjenis kelamin perempuan yang bekerja pada kantor PT Hadji Kalla Cabang Bulukumba.

Tabel 4.1 Jenis Kelamin

Jenis kelamin	Frekuensi (orang)	Persentase(%)
Laki-laki	45	75,00
Perempuan	15	25,00
Jumlah	60	100,00

Sumber : data primer yang diolah, 2019

b) Karakteristik Responden Berdasarkan Usia

Usia tenaga kerja cukup menentukan keberhasilan dalam melakukan suatu pekerjaan, baik sifatnya fisik maupun non fisik. Pada umumnya, tenaga kerja yang berumur tua mempunyai tenaga fisik yang lemah dan terbatas, sebaliknya tenaga kerja yang berumur muda mempunyai kemampuan fisik yang kuat. Usia kerja dapat menunjukkan bahwa umur menentukan perilaku seseorang individu, kemampuan orang bekerja, dan kemampuan merespon stimulus yang dilancarkan individu atau pihak lain.⁶³ Penyajian data berdasarkan usia yang telah dikumpulkan adalah sebagai berikut

⁶³Sopiah.. *Perilaku Organizational*. (Yogyakarta: Penerbit Andi 2008) h. 38

Tabel 4.2 Usia Responden

Usia(Tahun)	Frekuensi (Orang)	Persentase(%)
21-30	20	33,33
31-40	18	30,00
41-50	12	20,00
>51	10	16,66
Jumlah	60	100,00

Sumber: data Primer yang diolah, 2019

Berdasarkan Tabel 4.2 diatas dapat diketahui bahwa untuk umur reponden yang terbanyak adalah umur 21-30 tahun yaitu sebanyak 20 orang atau 33,33% hal ini menunjukkan bahwa karyawan pada PT Hadji KallaCabang Bulukumba sebagian besar berusia muda dan merupakan umur yang sangat produktif. Untuk urutan kedua diikuti dengan usia responden 31-40 tahun sebanyak 18 orang atau 30,00%. Untuk urutan ketiga adalah umur 41-50 tahun sebanyak 12 orang atau 20,00% Diusia seperti ini karyawan yang sudah terbilang tidak muda lagi memiliki banyak pengalaman, etos kerja yang kuat tidak mudah mengalami tekananmental dalam pekerjaan dan komitmen terhadap mutu. dan urutan selanjutnya >50 tahun sebanyak 10 orang atau 16,66% jumlah yang sedikit. Jumlah yang sedikit ini dikarenakan pada usia tersebut karyawan telah mempersiapkan diri untuk memasuki masa pensiun.

c) Karakteristik Responden Berdasarkan Pendidikan Terakhir

Tingkat pendidikan seorang karyawan berpengaruh terhadap kinerja karena tingkat pemahaman berbeda dan kualitas kinerja yang dihasilkan akan berbeda pula. Penyajian data responden berdasarkan pendidikan terakhir yang telah dikumpulkan adalah sebagai berikut:

Tabel 4.3 Pendidikan Terakhir

Pendidikan Terakhir	Frekuensi (orang)	Persentase(%)
SMA/SMK/MA	29	48,33
S1	24	40,00
S2	7	11,66
Jumlah	60	100,00

Sumber: Data Primer yang diolah, 2019

Berdasarkan Tabel 4.3 menunjukkan data bahwa responden yang terbanyak adalah dari kelompok responden yang berpendidikan SMA/SMK yaitu 29 orang atau 48,33%, S1 sebanyak 24 orang atau 40,00%, dan untuk S2 yaitu 7 orang atau 11,66%. Hal ini menunjukkan bahwa karyawan yang ada di PT Hadji Kallasebagian besar memiliki pendidikan tinggi. Hal ini menunjukkan semakin tinggi pendidikan responden maka semakin tinggi kemampuannya dan semakin tinggi kemungkinan keberhasilannya dalam menjalankan tugas-tugasnya.

d) Karakteristik Responden Berdasarkan Masa Kerja

Masa kerja dalam kaitannya dengan kinerja dalam sebuah organisasi dapat dijadikan sebagai gambaran pengalaman dan pemahaman seorang karyawan. Masa kerja merupakan tingkat penguasaan seseorang dalam pelaksanaan aspek-aspek teknik peralatan dan teknik pekerjaan. Ada beberapa yang menentukan berpengalaman tidaknya seseorang karyawan dan sekaligus sebagai indikator pengalaman kerja yaitu masa kerja, tingkat pengetahuan dan keterampilan dan penguasaan terhadap pekerjaan. Penyajian data responden berdasarkan masa kerja yang telah dikumpulkan sebagai berikut:

Tabel 4.4 Masa Kerja Responden

Masa Kerja(Tahun)	Frekuensi (orang)	Persentase(%)
<5	18	30,00
6-10	22	36,66
11-20	15	25,00
21-30	3	5,00
>31	2	3,33
Jumlah	60	100,00

Sumber: Data Primer yang diolah, 2019

Tabel 4.4 menunjukkan bahwa lama bekerja karyawan pada kantor PT Hadji Kalla Cabang Bulukumba terbanyak adalah 6-10 tahun dengan jumlah 22 orang atau 36,66% responden, lama bekerja <5 atau kurang dari 5 tahun sebanyak 18 orang atau 30,00% , hal ini menunjukkan adanya kesetiaan yang mulai muncul pada setiap karyawan. Kemudian di ikuti dengan masa kerja 11-20 tahun sebanyak 15 orang atau 25,00%, untuk masa kerja 21-30 tahun sebanyak 3 orang atau 5,00% serta >31 atau lebih dari 31 tahun itu sebanyak 2 orang atau 3,33%.

C. Analisis dan Pengujian Data

1. Pengujian Validitas Dan Reabilitas

a) Uji Validitas

Uji validitas digunakan untuk menguji sejauh mana alat ukur digunakan dapat mengukur dapat mengungkapkan konsep gejala/kejadian yang akan di-ukur. Jika $r_{hitung} > r_{Tabel}$ dan nilai positif maka butir pernyataan atau indikator tersebut dikatakan Valid. Jika $r_{hitung} > r_{Tabel}$ (pada taraf

signifikan 5%) maka pernyataannya tersebut dikatakan valid.⁶⁴ Pengujian validitas dapat dilihat sebagai berikut:

(1) *Neuroticism*

Tabel 4.5 Hasil Pengujian Validitas *Neuroticism* (X_1)

No	Variabel X_1	r_{Hitung}	r_{Tabel}	Keterangan
1	$X_1.P1$	0,335	0,2542	Valid
2	$X_1.P2$	0,352	0,2542	Valid
3	$X_1.P3$	0,599	0,2542	Valid
4	$X_1.P4$	0,377	0,2542	Valid
5	$X_1.P5$	0,313	0,2542	Valid
6	$X_1.P6$	0,693	0,2542	Valid
7	$X_1.P7$	0,708	0,2542	Valid
8	$X_1.P8$	0,706	0,2542	Valid

Sumber: data Diolah (output SPSS 24), 2019

Tabel 4.5 menunjukkan seluruh instrument valid untuk digunakan sebagai instrument atau pernyataan untuk mengukur variabel yang diteliti.

(2) *Opennes To Experience*

Tabel 4.6 Hasil Pengujian Validitas *Opennes To Experience* (X_2)

No	Variabel X_1	r_{Hitung}	r_{Tabel}	Keterangan
1	$X_2.P1$	0,842	0,254	Valid
2	$X_2.P2$	0,625	0,254	Valid
3	$X_2.P3$	0,762	0,254	Valid
4	$X_2.P4$	0,846	0,254	Valid
5	$X_2.P5$	0,801	0,254	Valid
6	$X_2.P6$	0,512	0,254	Valid

Sumber: data Diolah (output SPSS 24), 2019

⁶⁴Imam Ghazali, *aplikasi analisis multivariate dengan program IBM SPP 19* (semarang; BP universitas Diponegoro,2011), h.52

Tabel 4.6 menunjukkan seluruh instrument valid untuk digunakan sebagai instrument atau pernyataan untuk mengukur variabel yang diteliti.

(3) *Extraversion*

Tabel 4.7 Hasil Pengujian Validitas *Extraversion* (X_3)

No	Variabel X_3	r_{Hitung}	r_{Tabel}	Keterangan
1	X3.P1	0,842	0,254	Valid
2	X3.P2	0,625	0,254	Valid
3	X3.P3	0,762	0,254	Valid
4	X3.P4	0,846	0,254	Valid
5	X3.P5	0,801	0,254	Valid
6	X3.P6	0,512	0,254	Valid

Sumber: data Diolah (output SPSS 24), 2019

Tabel 4.7 menunjukkan seluruh instrument valid untuk digunakan sebagai instrument atau pernyataan untuk mengukur variabel yang diteliti.

(4) *Agreeableness*

Tabel 4.8. Hasil Pengujian Validitas *Agreeableness* (X_4)

No	Variabel X_4	r_{Hitung}	r_{Tabel}	Keterangan
1	X4.P1	0,435	0,254	Valid
2	X4.P2	0,397	0,254	Valid
3	X4.P3	0,652	0,254	Valid
4	X4.P4	0,527	0,254	Valid
5	X4.P5	0,549	0,254	Valid
6	X4.P6	0,527	0,254	Valid
7	X4.P7	0,451	0,254	Valid
8	X4.P8	0,589	0,254	Valid
9	X4.P9	0,414	0,254	Valid

Sumber: data Diolah (output SPSS 24), 2019

Tabel 4.8 menunjukkan seluruh instrument valid untuk digunakan sebagai instrument atau pernyataan untuk mengukur variabel yang diteliti.

(5) *Conscientiourness*

Tabel 4.9 Hasil Pengujian Validitas *Conscientiourness*(X₅)

No	Variabel X ₅	r _{Hitung}	r _{Tabel}	Keterangan
1	X5.P1	0,545	0,254	Valid
2	X5.P2	0,523	0,254	Valid
3	X5.P3	0,349	0,254	Valid
4	X5.P4	0,440	0,254	Valid
5	X5.P5	0,558	0,254	Valid
6	X5.P6	0,553	0,254	Valid
7	X5.P7	0,500	0,254	Valid
8	X5.P8	0,320	0,254	Valid
9	X5.P9	0,429	0,254	Valid

Sumber: data Diolah (output SPSS 24), 2019

Tabel 4.9 menunjukkan seluruh instrument valid untuk digunakan sebagai instrument atau pernyataan untuk mengukur variabel yang diteliti.

(6) Kinerja Karyawan

Tabel 4.10 Hasil Pengujian Validitas Kinerja Karyawan (Y)

No	Variabel Y	r Hitung	r Tabel	Keterangan
1	Y1.P1	0,726	0,254	Valid
2	Y1.P2	0,740	0,254	Valid
3	Y1.P3	0,707	0,254	Valid
4	Y1.P4	0,470	0,254	Valid
5	Y1.P5	0,746	0,254	Valid
6	Y1.P6	0,708	0,254	Valid
7	Y1.P7	0,506	0,254	Valid

Sumber: data Diolah (output SPSS 24), 2019

Tabel 4.10 menunjukkan seluruh instrument valid untuk digunakan sebagai instrument atau pernyataan untuk mengukur variabel yang diteliti

b) Uji Reliabilitas

Reabilitas adalah untuk mengetahui sejauh mana hasil pengukuran tetap konsisten, apabila dilakukan pengukuran dua kali atau lebih terhadap gejala yang sama dengan menggunakan alat pengukur yang sama pula. Uji reabilitas alau ukur dapat dilakukan secara eksternal maupun internal.

Pengukuran reliabilitas dalam penelitian ini dilakukan dengan cara sekali pengukuran saja. Disini pengukuran hanya sekali dan kemudian hasilnya dibandingkan dengan pernyataan lain atau mengukur realibilitas dengan uji statistik cronbach Alpha. Suatu variabel dikatakan realibilitas jika nilai

M A K A S S A R

cronbach alpha >0,6.⁶⁵ Hasil pengujian realibilitas untuk masing-masing variabel diringkas pada Tabel 4.11.

Hasil uji realibilitas tersebut menunjukkan bahwa semua variabel dinyatakan realibel karena telah melewati batas koefisien (0,60) sehingga untuk selanjutnya item-item pada masing-masing konsep variabel tersebut layak digunakan sebagai alat ukur.

Tabel 4.11 Hasil Pengujian Reliabilitas

Variabel	Cronbach's alpha	N of Items
<i>Neuroticism</i>	0,625	8
<i>Openness To Experience</i>	0,779	6
<i>Extraversion</i>	0,829	6
<i>Agreeableness</i>	0,867	9
<i>Conscientiousness</i>	0,919	6
Kinerja Karyawan	0,671	7

Sumber: Data Diolah (Output SPSS 24), 2019

2. Uji Asumsi Klasik

a) Uji Normalitas

Tujuan uji normalitas merupakan untuk mengetahui apakah data penelitian yang diperoleh berdistribusi normal atau mendekati normal, karena data yang baik adalah data yang meyerupai distribusi normal. Uji distribusi normal merupakan syarat untuk semua uji statistik. Uji normalitas dapat dilakukan dengan berbagai cara, salah satunya adalah uji *Kolmogorov Smirnov* uji normalitas dilakukan dengan uji nilai *Kolmogorov Smirnov* dapat menggunakan program analisis statistic *IBM SPSS Statistics 20*. Apabila nilai probabilitas $\geq 0,05$ maka data dinyatakan berdistribusi normal, sebaliknya

⁶⁵Algifari, *Analisis regresi untuk bisnis dan ekonomi*, edisi 3, (yogyakarta: BPFE UGM, 2015), h. 97

jika nilai probabilitas $< 0,05$ maka data dinyatakan berdistribusi tidak normal.⁶⁶

Hasil dari ujnormalitas dari Tabel diatas menunjukkan bahwa semua data berdistribusi secara normal, karena dapat dilihat bahwa hasil uji menunjukkan angka probabilitas $0.20 > 0,05$ maka data dinyatakan berdistribusi normal. Kesimpulannya model regresi memenuhi asumsi Normalitas.

Tabel 4.12 Hasil Uji Normalitas

One-Sample Kolmogorov-Smirnov Test		
		Unstandardized Residual
N		60
Normal Parameters ^{a,b}	Mean	.0000000
	Std. Deviation	.85194707
Most Extreme Differences	Absolute	.076
	Positive	.076
	Negative	-.042
Test Statistic		.076
Asymp. Sig. (2-tailed)		.200 ^{c,d}
a. Test distribution is Normal.		
b. Calculated from data.		
c. Lilliefors Significance Correction.		
d. This is a lower bound of the true significance.		

Sumber: data Diolah (output SPSS 24), 2019

b) Uji Autokorelasi

Autokorelasi artinya adanya korelasi antara anggota serangkaian obser-vasi yang diurutkan menurut waktu (seperti dalam data deretan waktu) atau ruang (seperti dalam data *cross sectional*). Konsekuensi dari adanya auto-korelasi khusus dalam model regresi adalah model regresi yang dihasilkan tidak dapat digunakan untuk menaksir nilai variabel kriterium (variabel dependen) pada nilai variabel prediktor (variabel independen) tertentu. Untuk

⁶⁶Imam Gunawan, *Pengantar Statistik Inferensial*, (Jakarta: Rajawali Pers, 2017), h. 93

mendeteksi adanya autokorelasi dalam suatu model regresi, dapat dilakukan melalui pengujian terhadap nilai uji Durbin-Watson.⁶⁷

Tabel 4.13 Hasil Uji Autokorelasi

Model Summary ^b					
Model	R	R Square	Adjusted R Square	Std. Error of the Estimate	Durbin-Watson
1	.890 ^a	.792	.772	.89052	2.007
a. Predictors: (Constant), Conscientiourness, Agreeableness, Extraversion, Openness, neuroticism					
b. Dependent Variable: Kinerja karyawan					

Sumber: data Diolah (output SPSS 24), 2019

Mengenai Dasar Pengambilan Keputusan Uji Autokorelasi Dengan Durbin Watson Test dapat digunakan dengan Metode pengujian yang sering digunakan adalah dengan uji Durbin-Watson (uji DW) dengan ketentuan sebagai berikut:

H0: Tidak ada autokorelasi

H1: Ada autokorelasi

Deteksi autokorelasi positif:

Jika $d < dL$ maka terdapat autokorelasi positif,

Jika $d > dU$ maka tidak terdapat autokorelasi positif,

Jika $dL < d < dU$ tidak ada kesimpulan yang diambil.

Deteksi Autokorelasi Negatif:

Jika $(4 - DW) < dL$ maka terdapat autokorelasi negatif,

Jika $(4 - DW) > dU$ maka tidak terdapat autokorelasi negatif,

Jika $dL < (4 - DW) < dU$ maka pengujian tidak terdapat kesimpulan.

Tabel 4.13 menunjukkan nilai DW sebesar 2.007. $DL = 1.444$ $Du = 1,72735$ Jadi Berdasarkan Tabel tersebut: $DW = 2,007 > dL = 1,444$ tidak

⁶⁷Imam Gunawan, *Pengantar Statistik Inferensial*, (Jakarta: Rajawali Pers, 2017), h.100.

terjadi Autokorelasi Positif. Jika $dL < (4 - DW) < dU$ maka pengujian tidak terdapat kesimpulan. Dari Deteksi Autokorelasi Negatif: $DW = 4 - 2.007 = 2,993$. $4 - dL = 4 - 1,444 = 3,55573$, dan $4 - dU = 4 - 1,72735 = 3.27265$ sehingga $DW = 4 - 2.007 = 2,993 > 1,72735$ tidak terjadi Autokorelasi negatif. $4 - d$ (2.993) $> DU$ (1.727) Maka tidak terdapat autokorelasi negatif, sehingga dapat disimpulkan bahwa tidak ada autokorelasi positif maupun negatif atau tidak terdapat autokorelasi.

c) Uji Multikolinearitas

Menguji adanya kasus mutikolinearitas adalah dengan patokan nilai VIF (*variance inflation factor*) dan koefisien korelasi antarvariabel bebas. Karim dan Hadi berpendapat bahwa untuk melihat adanya kasus mutikolinearitas adalah dengan melihat VIF, apabila nilai VIF suatu model kurang dari 10 atau nilai tolerance yang besarnya diatas 0,1, maka model tersebut dinyatakan bebas dari kasus muti-kolinearitas.⁶⁸ Hasil uji multikolinieritas dapat ditunjuk-kan dalam Tabel tersebut.

Tabel 4.14 Hasil Uji Multikolinearitas

Coefficients ^a			
Model	Collinearity Statistics		
	Tolerance	VIF	
1			
	<i>Neuroticism</i>	.417	2.399
	<i>Openness</i>	.445	2.248
	<i>Extraversion</i>	.816	1.225
	<i>Agreablennes</i>	.636	1.574
	<i>Conscientiourness</i>	.578	1.729

a. Dependent Variable: Kinerja karyawan

Sumber: data Diolah (output SPSS 24), 2019

⁶⁸Imam Gunawan, *Pengantar Statistik Inferensial*, (Jakarta: Rajawali Pers, 2017), h. 102-103.

Tabel ini 4.13 menunjukkan hasil uji multikolinieritas, dapat dilihat pada Tabel coefficients kolom tolerance dan VIF dapat dilihat di atas. Nilai VIF untuk variabel *Neuroticism* yaitu 2.399 dengan tolerance .417, nilai VIF untuk variabel *Openness* 2.248 dengan tolerance .445, nilai VIF untuk variabel *Extraversion* 1.225 dengan tolerance .816, nilai VIF untuk variabel *Agreeableness* 1.574 dengan tolerance .636, nilai VIF untuk variabel *Conscientiousness* 1.729 dengan tolerance .578. Karena nilai tolerance dari kelima variabel $> 0,10$ dan VIF dari kelima Variabel < 10 maka dapat dikatakan tidak terjadi multikolinieritas pada kelima variabel tersebut. Berdasarkan syarat asumsi klasik regresi linier, bahwa model regresi linier yang baik adalah terbebas dari adanya multikolinieritas. Dengan demikian, model di atas telah terbebas dari multikolinieritas.

d) Uji heteroskedastisitas

Cara yang dapat digunakan untuk uji heteroskedastisitas adalah dengan uji *glejser*. Uji ini dilakukan dengan meregresikan nilai absolut residual terhadap variabel dependen. Jika tingkat signifikannya di atas 0,05 maka model regresi tidak mengandung adanya heteroskedastisitas.⁶⁹

⁶⁹Imam Ghazali, Aplikasi Analisis Multivariate dengan SPSS, (Semarang: badan Penerbit UNDIP,2005), h. 25

Tabel 4.15 Hasil Uji Heteroskedastisitas

Coefficients ^a						
Model		Unstandardized Coefficients		Standardized Coefficients	t	Sig.
		B	Std. Error	Beta		
1	(Constant)	2.437	1.970		1.237	.221
	<i>Neuroticism</i>	.068	.056	.245	1.205	.234
	<i>Opennes</i>	-.061	.057	-.207	-1.053	.297
	<i>Extraversion</i>	-.004	.053	-.012	-.080	.937
	<i>Agreeableness</i>	-.019	.046	-.069	-.418	.677
	<i>Conscientiourness</i>	-.044	.050	-.152	-.881	.382

a. Dependent Variable: Abs_RES

Sumber: data Diolah (output SPSS 24), 2019

Tabel 4.15 diatas menunjukkan Variabel *neuroticism* dengan signifikan 0.234 tingkat signifikannya di atas 0,05, Variabel *opennes* dengan signifikan 0.297 tingkat signifikannya di atas 0,05, Variabel *extraversion* dengan signifikan 0.937 tingkat signifikannya di atas 0,05, Variabel *agreeableness* dengan signifikan 0.677 tingkat signifikannya di atas 0,05, dan *Conscientiourness* dengan signifikan 0.382 tingkat signifikannya di atas 0,05 maka model regresi tidak mengandung adanya heteroskedastisitas.

3. Analisis Regresi linear berganda.

a) Persamaan Regresi

Analisis regresi berguna untuk menguji hipotesis mengenai pengaruh secara individual dan secara simultan variabel bebas terhadap variabel terikat. Model persamaan regresi yang baik bisa memenuhi persyaratan asumsi klasik, antara lain semua data berdistribusi normal, model harus bebas dari gejala multikolenieritas, terbebas dari autokorelasi dan terbebas dari

heterokedas-tisitas, dan analisis sebelumnya membuktikan bahwa penelitian ini sudah baik.

Penelitian ini menggunakan analisis regresi untuk memprediksi seberapa jauh perubahan nilai variabel terikat kinerja karyawan pada PT Toyota Kalla. Hasil dari SPSS yang digunakan sebagai alat analisis maka hasil regresi berganda adalah sebagai berikut:

Tabel 4.16 Hasil Persamaan Regresi

Coefficients ^a				
Model		Unstandardized Coefficients		Standardized Coefficients
		B	Std. Error	Beta
1	(Constant)	-9.263	3.327	
	<i>Neuroticism</i>	.239	.095	.241
	<i>Opennes</i>	.425	.097	.407
	<i>Extraversion</i>	.505	.089	.391
	<i>Agreeableness</i>	.212	.078	.212
	<i>Conscientiourness</i>	.006	.084	.006

a. Dependent Variable: Kinerja karyawan

Sumber: Data Diolah (Output SPSS 24), 2019

Tabel 4.16 diatas, ddari hasil perhitungan variabel bebas dapat disusun dalam suatu model berikut:

$$Y = -9.263 + 0.239X_1 + 0.425X_2 + 0.505X_3 + 0.212X_4 + 0.006X_5$$

Keterangan:

Y = Kinerja karyawan pada PT Hadji KallaCabang Bulukumba

X₁ = *Neuroticism*

X₂ = *Opennes to Experience*

X₃ = *Extraversion*

X₄ = *Agreeableness*

X₅ = *Conscientiourness*

Hasil dari analisis diatas dapat di interprestasikan sebagai berikut:

1. Nilai Konstanta persamaan diatas sebesar -9.263 angka tersebut menunjukkan bahwa jika X_1 (*Neuroticism*), X_2 (*Opennes to Experience*), X_3 (*Extraversion*), X_4 (*Agreeableness*), X_5 (*Conscientiourness*) sebesar -9.263
2. X_1 (*Neuroticism*) nilai koefisien sebesar 0.239. Hal ini nilai koefisien positif menunjuk hubungan positif *neuroticism* terhadap kinerja karyawan. Hal ini berarti bahwa jika terjadi kenaikan *Neuroticism*, maka nilai kinerja karyawan akan mengalami peningkatan sebesar variabel penyalinya 0.239 dengan asumsi variabel independen yang lain di anggap konstan
3. X_2 *Opennes To Experience* nilai koefisien sebesar 0.425. Hal ini nilai koefisien positif menunjuk hubungan positif *Neuroticism* terhadap kinerja karyawan. Hal ini berarti bahwa jika terjadi kenaikan *Opennes To Experience*, maka nilai kinerja karyawan akan mengalami peningkatan sebesar variabel penyalinya 0.425 dengan asumsi variabel independen yang lain di anggap konstan.
4. Variabel X_3 *Extraversion* memiliki koefisien sebesar 0.505. hal ini juga menunjukkan hubungan positif *Extraversion* terhadap kinerja karyawan. Dapat disimpulkan bahwa jika terjadi kenaikan *Extraversion* maka nilai kinerja karyawan akan mengalami peningkatan koefisien penyalinya 0.505 dengan asumsi variabel independen yang lain dianggap konstan.
5. Begitu juga dengan variabel X_4 *agreeableness* dengan nilai koefisiennya 0.202 dan variabel X_5 *Conscientiourness* 0.006. hal ini juga menunjukkan

bahwa menunjukkan hubungan positif *Agreeableness* dan *Conscientiousness* terhadap kinerja karyawan. Dapat disimpulkan bahwa jika terjadi kenaikan dengan penyalinya *agreeableness* 0.202 dan *Conscientiousness* 0.006 dengan asumsi variabel independen yang lain dianggap konstan.

b) Koefisien Determinasi (R^2)

Koefisien determinasi (R^2) bertujuan untuk mengetahui seberapa besar kemampuan variabel independen menjelaskan variabel dependen nilai R square dikatakan baik jika diatas 0,5 karena nilai R square berkisar 0-1.⁷⁰

Tabel 4.17 Hasil Uji Koefisien Determinasi

Model Summary				
Model	R	R Square	Adjusted R Square	Std. Error of the Estimate
1	.890 ^a	.792	.772	.89052
a) Predictors: (Constant), <i>Neuroticism</i> , <i>Openness</i> , <i>Extraversion</i> , <i>Agreeableness</i> , <i>Conscientiousness</i>				
b) Dependent Variable: Kinerja karyawan				

Sumber: data Diolah (output SPSS 24), 2019

Berdasarkan Tabel 4.17 besarnya Rsquare adalah 0.792 hal ini berarti 79,2% variabel kinerja karyawan dapat dijelaskan dari ke lima variabel *neuroticism*, *openness*, *extraversion*, *agreeableness*, *conscientiousness* sedangkan sisanya dijelaskan oleh variabel-variabel lain diluar variabel dalam penelitian ini.

c) Uji F (Simultan)

Uji ini merupakan pengujian secara bersama-sama variabel-variabel *neuroticism*, *openness*, *extraversion*, *agreeableness*, *conscientiousness* terhadap kinerja karyawan. Jika nilai $F_{hitung} > F_{Tabel}$ maka variabel bebas (X) ber-pengaruh terhadap variabel terikat (Y). jika nilai

⁷⁰ Nugroho, (2005), h. 50-51.

$F_{hitung} < F_{Tabel}$ maka variabel bebas (X) tidak berpengaruh terhadap variabel terikat (Y). nilai F_{Tabel} dilihat pada Tabel statistik untuk signifikan 0,05 dengan $df_1 = (K-1)$ dan $df_2 = (n-k)$. dimana $k =$ jumlah variabel (bebas+terikat) dan $n =$ Jumlah sampel pembentuk regresi. Jadi $df_1 = (6-1) = 5$ dan $df_2 = (60-6) = 54$. Hasil yang diperoleh untuk F_{Tabel} sebesar 2,39.

Tabel 4.18 Hasil Uji Koefisien Determinasi

ANOVA ^a						
	Model	Sum of Squares	df	Mean Square	F	Sig.
1	Regression	162.827	5	32.565	41.065	.000 ^b
	Residual	42.823	54	.793		
	Total	205.650	59			
<i>a. Dependent Variable: Kinerja Karyawan</i>						
<i>b. Predictors: (Constant), Neuroticism, Opennes, Extraversion, Agreeableness, Conscientiourness</i>						

Sumber: data Diolah (output SPSS 24), 2019

Tabel 4.18 diatas dari uji ANOVA atau uji F di dapat nilai F_{hitung} sebesar 41.065 nilai ini lebih besar dari nilai F_{Tabel} yaitu 2.39 dengan probabilitas 0.000. karena nilai probabilitas jauh lebih kecil dari 0.5 maka model regresi dapat digunakan untuk mempredikdi kinerja karyawan atau dapat dikatakan bahwa kelima variabel bebas *Neuroticism, Opennes, Extraversion, Agreeableness, Conscientiourness* berpengaruh terhadap kinerja karyawan.

d) Hasil Uji T (Secara Parsial)

Uji t untuk menguji kemaknaan atau keberartian koefisien regresi parsial. Pengujian melalui uji t adalah dengan membandingkan t_{hitung} dengan t_{Tabel} pada taraf nyata $\alpha = 0,05$. Uji t berpengaruh apabila hasil perhitungan $t_{hitung} > t_{Tabel}$ atau probabilitas kesalahan lebih kecil dari 5% ($sig < 0,05$).

Nilai t_{Tabel} dapat dilihat pada Tabel statistik untuk signifikansi 0,05 dengan $df = n-k$. Dimana k = jumlah variabel (bebas+terikat) dan n = jumlah sampel pembektuk regresi. Jadi, $df = 60-6 = 54$. Hal ini diperoleh untuk t_{Tabel} sebesar 1,673.

Tabel 4.19 Hasil Uji t

Coefficients ^a						
Model		Unstandardized Coefficients		Standardized Coefficients	t	Sig.
		B	Std. Error	Beta		
1	(Constant)	-9.263	3.327		-2.784	.007
	Neuroticism	.239	.095	.241	2.511	.015
	Openness	.425	.097	.407	4.375	.000
	Extraversion	.505	.089	.391	5.685	.000
	Agreableness	.212	.078	.212	2.721	.009
	Conscientiousness	.006	.084	.006	.074	.941

a. Dependent Variable: Kinerja karyawan

Sumber: data Diolah (output SPSS 24), 2019

Tabel 4.19 diatas hasil output SPSS terlihat bahwa:

1. Nilai t_{hitung} variabel X_1 lebih besar daripada nilai t_{Tabel} ($2.511 > 1,673$) dengan tingkat signifikan dibawah 0,05 yaitu 0.015.
2. Nilai t_{hitung} dari variabel X_2 lebih besar dari pada nilai t_{Tabel} ($4.375 > 1,673$) dengan tingkat signifikan dibawah 0,05 yaitu 0.00.
3. Nilai t_{hitung} dari variabel X_3 lebih besar dari pada nilai t_{Tabel} ($5.685 > 1,673$) dengan tingkat signifikan dibawah 0,05 yaitu 0.00.
4. Nilai t_{hitung} dari variabel X_4 lebih besar dari pada nilai t_{Tabel} ($2.721 > 1,673$) dengan tingkat signifikan dibawah 0,05 yaitu .009
5. Nilai t_{hitung} dari variabel X_5 lebih kecil dari pada nilai t_{Tabel} ($0.074 < 1,673$) dengan tingkat signifikan di atas 0,05 yaitu 0.941

Berdasarkan cara pengambilan keputusan uji parsial dalam analisis dapat disimpulkan sebagai berikut:

1. Variabel X_1 (*Neuroticism*) berpengaruh terhadap kinerja karyawan
2. Variabel X_2 (*Openness, Extraversion*) berpengaruh terhadap kinerja karyawan
3. Variabel X_3 (*Extraversion*) berpengaruh terhadap kinerja karyawan
4. Variabel X_4 (*Agreeableness*) berpengaruh terhadap kinerja karyawan
5. Variabel X_5 (*Conscientiousness*) tidak berpengaruh terhadap kinerja karyawan.

D. *Pembahasan Hasil*

Berdasarkan hasil penelitian yang telah dilakukan, selanjutnya akan dilakukan pembahasan atas hasil Penelitian tersebut sehingga dapat memberikan gambaran yang lebih jelas bagaimana pengaruh yang terjadi antarvariabel dalam penelitian.

1. ***Neuroticism (Neurotisme) Openness to Experience (Terbuka terhadap Hal-hal baru), Extraversion (Ekstraversi), Agreeableness (Mudah Akur atau Mudah Bersepakat), Conscientiousness (Sifat Berhati-hati), terhadap kinerja karyawan***

Berdasarkan hasil analisis dari uji F di dapat nilai F_{hitung} sebesar 41.065 nilai ini lebih besar dari nilai F_{Tabel} yaitu 2.37 dengan probabilitas 0.000. karena nilai probabilitas jauh lebih kecil dari 0.5 maka model regresi dapat digunakan untuk memprediksi kinerja karyawan atau dapat dikatakan bahwa kelima variabel bebas *neuroticism, openness, extraversion, agreeableness, dan conscientiousness* secara simultan berpengaruh terhadap kinerja karyawan.

Hal ini terlihat pada tanggapan responden yang mayoritas responden setuju dengan kenyataan yang terdapat pada kuesioner yang diajukan dan merupakan

indikator-indikator dari *neuroticism*, *openness*, *extraversion*, *agreeableness*, *conscientiousness* terhadap kinerja karyawan. Hal ini mengisyaratkan bahwa ke lima variabel merupakan faktor penting yang menentukan tinggi rendahnya peningkatan kinerja karyawan. Hasil dari analisis ini menerima hipotesis bahwa variabel bebas *neuroticism*, *openness*, *extraversion*, *agreeableness*, dan *conscientiousness* secara simultan berpengaruh terhadap kinerja karyawan.

Big Five Personality atau kepribadian lima besar disusun oleh Costa & McRae untuk menggambarkan sifat-sifat kepribadian yang disadari oleh individu itu sendiri dalam kehidupannya sehari-hari. Kepribadian ini meliputi lima faktor yaitu *Neuroticism*, dan *Openness to experience*, *Extraversion*, *Agreeableness*, dan *Conscientiousness*.

Berdasarkan teori dasar dari *trait theory*, yang mana setiap individu digambarkan memiliki karakteristik masing-masing dalam hal pikiran, perasaan, dan perilaku.⁷¹ Semua masalah tersebut sangat berhubungan dengan kemampuan dan kepribadian yang dapat dipengaruhi oleh banyak faktor salah satunya adalah karakteristik kepribadian yang dimiliki individu tersebut.

Hal ini sejalan dengan penelitian yang dilakukan oleh I Gusti Ayu Agung Pradnya Dewi, 2015 yang berjudul Pengaruh Kepribadian Model Lima Besar (*Big Five Personality*) pada kinerja auditor kantor Akuntan Publik Provinsi Bali secara simultan berpengaruh positif terhadap kinerja karyawan.

⁷¹Deva Ludian Tanyo.2015. "pengaruh *the big five personality* terhadap kinerja akademik dengan motivasi akademik sebagai variabel *intervening* pada mahasiswa fakultas ekonomi dan bisnis program studi manajemen universitas airlangga). Jurnal manajemen bisnis indonesia, vol 2 no 2,2015 . h. 171

Karyawan dituntut untuk memiliki kinerja yang dapat dibanggakan, baik diluar maupun didalam perusahaan untuk memenuhi tujuan bersama. Perusahaan dihadapkan pada tantangan untuk meningkatkan kualitas karyawannya demi mempertahankan kelangsungan hidup perusahaan. Firman Allah(QS. At-Taubah [9] :105).

وَقُلِّعْمَلُوا فَسَيَرَى اللَّهُ عَمَلَكُمْ وَرَسُولُهُ وَالْمُؤْمِنُونَ وَسَتُرَدُّونَ إِلَىٰ عِلْمِ الْغَيْبِ وَالشَّهَادَةِ فَيُنَبِّئُكُمْ بِمَا كُنْتُمْ تَعْمَلُونَ ﴿١٠٥﴾

Terjemahnya:

“Dan Katakanlah: "Bekerjalah kamu, Maka Allah dan rasul-Nya serta orang-orang mukmin akan melihat pekerjaanmu itu, dan kamu akan dikembalikan kepada (Allah) yang mengetahui akan yang ghaib dan yang nyata, lalu diberitakan-Nya kepada kamu apa yang Telah kamu kerjakan.

Ayat diatas menjelaskan bahwa tujuan seorang muslim bekerja untuk mencari keridhaan Allah swt., Dan mendapatkan keutamaan (kualitas dan hikmah) dari hasil yang diperoleh. Hal itu menjadi landasan kerja seseorang, maka akan tercipta kinerja yang baik.

Kinerja karyawan menunjukkan pada kemampuan karyawan dalam melaksanakan keseluruhan tugas-tugas yang menjadi tanggung jawabnya. Tugas-tugas tersebut biasanya berdasarkan indikator-indikator keberhasilan yang ditetapkan.

2. *Neuroticism* (Neurotisme) Terhadap Kinerja Karyawan

Berdasarkan uji t bahwa Nilai t hitung variabel *Neuroticism* X_1 lebih besar daripada nilai t Tabel ($2.511 > 2,002$) dengan tingkat signifikan di atas 0,05 yaitu 0.015 yang artinya bahwa *Neuroticism* berpengaruh positif tetapi tidak signifikan terhadap kinerja karyawan. Hasil ini menunjukkan bahwa H_2 diterima.

Alasannya dapat terlihat pada kuesioner yang diajukan untuk responden yang mayoritas responden setuju dari indikator-indikator mengenai *Neuroticism* sehingga sangat berpengaruh terhadap kinerja karyawan dalam bekerja. Dapat disimpulkan bahwa terdapat pengaruh positif dan tidak signifikan antara variabel *Neuroticism* dan kinerja.

Karyawan yang berarti bahwa *Neuroticism* (neurotisme) stabilitas emosi yang rendah dalam penelitian ini sebagai salah satu variabel yang mempengaruhi kinerja karyawan. *Neuroticism* meliputi perasaan-perasaan negatif, cemas, sedih, mudah tersentuh, nervous. Seseorang memiliki tingkat *neuroticism* (neurotisme) yang rendah cenderung akan lebih gembira dan puas terhadap hidup dibandingkan dengan seseorang yang memiliki tingkat *Neuroticism* (neurotisme) yang tinggi. Karena itu, seseorang dengan tingkat *neuroticism* yang rendah akan menimbulkan kegembiraan dan puas sehingga membuat kinerja perusahaan semakin meningkat hal ini memengaruhi kinerja karyawan. Dampaknya karyawan pada PT. Hadji Kalla Cabang Bulukumba menjadi bersemangat untuk bekerja lebih baik dan bekerja untuk kewajibannya sebagai pekerja. Hal ini kemudian tampak pada hasil kinerja individu, kinerja perbagian dan keseluruhan organisasi dapat mencapai hasil melebihi harapan.

Berdasarkan teori dasar dari *trait theory*, yang mana setiap individu digambarkan memiliki karakteristik masing-masing dalam hal pikiran, perasaan, dan perilaku.⁷² Semua masalah tersebut sangat berhubungan dengan kemampuan

⁷²Deva Ludian Tanyo.2015. "pengaruh *the big five personality* terhadap kinerja akademik dengan motivasi akademik sebagai variabel *intervening* pada mahasiswa fakultas ekonomi dan bisnis program studi manajemen universitas airlangga). Jurnal manajemen bisnis indonesia, vol 2 no 2,2015 . h. 171

dan kepribadian yang dapat dipengaruhi oleh banyak faktor salah satunya adalah karakteristik kepribadian yang dimiliki individu tersebut.

Hal ini sejalan dengan penelitian yang dilakukan oleh Muslim Nasyroh dan Rinandita Wikansari dengan judul Hubungan Antara Kepribadian *Big Five Personality Model*) dengan kinerja karyawan, menyatakan bahwa ada hubungan antara *neuroticism* dengan kinerja karyawan diterima. Hal ini menyatakan bahwa *neuroticism* memengaruhi pekerjaan karyawan.

3. *Openness to Experience* (Terbuka terhadap Hal-hal baru) Terhadap Kinerja Karyawan

Berdasarkan uji t dengan Nilai t_{hitung} dari variabel *Openness to Experience* (X_2) lebih besar dari pada nilai t_{Tabel} ($4.375 > 2,002$) dengan tingkat signifikan di bawah 0,05 yaitu 0.00, yang artinya bahwa *Openness to Experience* berpengaruh positif dan signifikan terhadap kinerja karyawan. Hasil ini menunjukkan bahwa H_3 diterima.

Alasannya dapat dilihat dari kuesioner yang diajukan kepada 60 responden dengan mayoritas setuju. Hal ini berarti indikator yang terdapat dalam variabel *Openness to Experience* berpengaruh terhadap kinerja karyawan.

Seseorang dengan tingkat *Openness to Experience* (terbuka terhadap hal-hal baru) yang tinggi digambarkan sebagai orang yang memiliki nilai imajinasi, *broadmindedness*, dan *word of beauty*. Sedangkan orang yang memiliki tingkat *Openness to Experience* (terbuka terhadap hal-hal baru) yang rendah juga menggambarkan pribadi yang mempunyai pemikiran yang sempit, konservatif dan tidak

menyukai adanya perubahan. *Openness to Experience* (terbuka terhadap hal-hal baru) dapat membangun pertumbuhan pribadi.

Pencapaian kreatifitas lebih banyak pada orang yang memiliki tingkat *Openness to Experience* (terbuka terhadap hal-hal baru) yang tinggi dan tingkat yang rendah. Seseorang yang kreatif, memiliki rasa ingin tahu, atau terbuka terhadap pengalaman lebih mudah untuk mendapatkan solusi suatu masalah, yang mempunyai pengaruh terhadap perusahaan.⁷³ Secara umum rata-rata karyawan pada PT. Hadji Kalla menyatakan menyukai hal-hal baru dan senang menghasilkan ide-ide kreatif kemudian hal tersebut dapat diterapkan dalam pekerjaan. Hal ini tentu sangat membantu pengembangan kreatifitas para karyawan di perusahaan hal tersebut juga akan berpengaruh terhadap pencapaian target perusahaan. Sebagai contoh, jika terdapat masalah di dalam pekerjaan, karyawan berusaha mencari alternatif lain atau hal baru yang dapat membantunya mengatasi masalah tersebut.

Berdasarkan teori dasar dari *trait theory*, yang mana setiap individu digambarkan memiliki karakteristik masing-masing dalam hal pikiran, perasaan, dan perilaku.⁷⁴ Semua masalah tersebut sangat berhubungan dengan kemampuan dan kepribadian yang dapat dipengaruhi oleh banyak faktor salah satunya adalah karakteristik kepribadian yang dimiliki individu tersebut.

Dalam penelitian ini berpengaruh positif terhadap kinerja karyawan sejalan dengan Penelitian yang dilakukan oleh I Gusti Ayu Agung Pradnya Dewi,

⁷³I Gusti Ayu Agung Pradnya dewi. 2015. "Pengaruh Big five personality pada kinerja Auditor kantor Akuntan Publik Provinsi Bali". Jurnal Ilmiah dan Bisnis. Vol 10, No. 1 2015. h 25

⁷⁴Deva Ludian Tanyo. 2015. "pengaruh the big five personality terhadap kinerja akademik dengan motivasi akademik sebagai variabel intervening pada mahasiswa fakultas ekonomi dan bisnis program studi manajemen universitas airlangga). Jurnal manajemen bisnis indonesia, vol 2 no 2, 2015 . h. 171

2015 yang berjudul Pengaruh Kepribadian Model Lima Besar (*Big Five Personality*) pada kinerja auditor kantor Akuntan Puplik provinsi Bali yang menyatakan bahwa *Openness to Experience* berpengaruh terhadap kinerja Auditor KAP di provinsi Bali.

4. *Extraversion* (Ekstraversi) Terhadap Kinerja Karyawan

Berdasarkan uji t Nilai t hitung dari variabel *Extraversion* (X_3) lebih besar dari pada nilai t Tabel ($5.685 > 2,002$) dengan tingkat signifikan dibawah 0,05 yaitu 0.00, yang artinya bahwa *Extraversion* berpengaruh positif dan signifikan terhadap kinerja karyawan. Hasil ini menunjukkan bahwa H_4 diterima.

Dimensi *Extraversion* (Ekstraversi) merupakan salah satu dimensi yang ada dalam Teori Lima Besar (*Big Five Model*) dimensi ini memiliki pengaruh terhadap kinerja karyawan karena faktor ekstraversi yang tinggi dapat lebih cepat berteman daripada seseorang yang memiliki sifat ekstrversi yang rendah. Ekstraversi mudah termotivasi oleh perubahan, variasi dalam hidup, tantangan dan mudah bosan. Sedangkan orang-orang yang memiliki ekstraversi yang rendah cenderung bersikap tenang dan menarik diri dari lingkungannya dan dapat dikatakan semakin banyak seseorang bergaul dengan rekan kerja yang lain maka akan terjadi hubungan yang baik dan menyenangkan hingga meningkatkan mood kerja para karyawan.⁷⁵

Seorang yang memiliki ekstraversi yang tinggi mampu menjalin hubungan yang baik dengan karyawan lainnya hal ini karena sifat atau karakter ekstraversi yang tinggi ini mampu membuat seseorang lebih menyenangkan

⁷⁵I Gusti Ayu Agung Pradnya dewi. 2015. “Pengaruh *Big five personality* pada kinerja Auditor kantor Akuntan Publik Provinsi Bali”. Jurnal Ilmiah dan Bisnis. Vol 10, No. 1 2015. h. 24

ketimbang yang memiliki tingkat ekstrasversi yang rendah. Pada umumnya karyawan yang terdapat pada perusahaan PT. Hadji Kalla cabang Bulukumba memiliki sifat ekstrasversi yang tinggi sehingga hal ini membuat para karyawan merasa lebih bersemangat bekerja karena suasana perusahaan yang menyenangkan. Bergaul dengan seorang yang memiliki sifat ekstrasversi yang tinggi mudah mendapatkan rekan kerja dan tentunya hal ini mendukung peningkatan semangat kerja para karyawan dan output perusahaan juga akan meningkat.

Berdasarkan teori dasar dari *trait theory*, yang mana setiap individu digambarkan memiliki karakteristik masing-masing dalam hal pikiran, perasaan, dan perilaku.⁷⁶ Semua masalah tersebut sangat berhubungan dengan kemampuan dan kepribadian yang dapat dipengaruhi oleh banyak faktor salah satunya adalah karakteristik kepribadian yang dimiliki individu tersebut.

Penelitian yang dilakukan I Gusti Ayu Agung Pradnya Dewi, 2015 yang berjudul Pengaruh Kepribadian Model Lima Besar (*Big Five Personality*) pada kinerja auditor kantor Akuntan Puplik provinsi Bali yang menyatakan bahwa *Extraversion* berpengaruh positif pada kinerja Auditor KAP di Provinsi Bali. Dengan terjalinnya hubungan yang baik dengan pelanggan maupun rekan kerja yang dapat meningkatkan kinerja.

⁷⁶Deva Ludian Tanyo.2015. "pengaruh *the big five personality* terhadap kinerja akademik dengan motivasi akademik sebagai variabel *intervening* pada mahasiswa fakultas ekonomi dan bisnis program studi manajemen universitas airlangga). Jurnal manajemen bisnis indonesia, vol 2 no 2,2015 . h. 171

5. *Agreeableness* (mudah akur atau mudah bersepakat) Terhadap Kinerja Karyawan

Berdasarkan uji t dengan Nilai t_{hitung} dari variabel *Agreeableness* (X_4) lebih besar dari pada nilai t_{Tabel} ($2.721 > 2,002$) dengan tingkat signifikan dibawah 0,05 yaitu .009, yang artinya bahwa *Agreeableness* berpengaruh positif dan signifikan terhadap kinerja karyawan . hasil ini menunjukkan bahwa H_5 diterima.

Agreeableness (Mudah Akur atau Mudah Bersepakat). Menunjukkan sifat keramahtamahan atau kesediaan menyetujui. Orang dengan dimensi kepribadian *High Agreeableness* mempunyai karakteristik: penuh kepercayaan, dasarnya baik, bekerja sama berhati lembut, sopan, diasuh baik, empatik, hangat dan penuh perhatian. Sedangkan orang dengan *Low agreeableness* cenderung dingin, tidak suka bekerja sama, mudah marah, tidak mudah sepakat, dan menentang.⁷⁷

Variabel *Agreeableness* mempunyai dampak pengaruh terhadap kinerja karyawan yaitu faktor kesepakatan termasuk interpersonal bahwa seseorang dapat bekerjasama dengan orang lain, dengan adanya kepribadian seperti itu, hubungan dalam tingkat skor yang tinggi, maka kinerja kerja karyawan akan meningkat dengan adanya salah satu kepribadian “kesepakatan” yaitu senang membantu, dimana ada rekan kerja yang kesulitan dalam pekerjaannya maka rekan kerja yang lainnya senang ikut membantu pekerjaan rekannya, dengan begitu terciptanya lingkungan kerja yang efektif dan efisien yang membantu perusahaan untuk mencapai tujuan.⁷⁸

Pada umumnya karyawan yang terdapat pada perusahaan PT.Hadji Kalla Cabang Bulukumba memiliki karakteristik yang mudah bersepakat hal tersebut

⁷⁷Wibowo. *Perilaku dalam organisasi* (Jakarta: Rajawali Pers,2015) h. 20

⁷⁸I Gusti Ayu Agung Pradnya dewi. 2015. “*Pengaruh Big five personality pada kinerja Auditor kantor Akuntan Publik Provinsi Bali*”. Jurnal Ilmiah dan Bisnis. Vol 10, No. 1 2015. h 25

terterapkan pada karyawan yang ada dalam perusahaan. Sifat yang seperti ini tentunya di sukai oleh perusahaan manapun di mana para karyawan saling bekerjasama di semua bidang meskipun bukan bidang yang ia sedang kerjakan. Karakter tolong-menolong, saling membantu sangat di butuhkan oleh perusahaan hal ini untuk lebih meningkatkan pencapaian perusahaan.

Berdasarkan teori dasar dari *trait theory*, yang mana setiap individu digambarkan memiliki karakteristik masing-masing dalam hal pikiran, perasaan, dan perilaku.⁷⁹Semua masalah tersebut sangat berhubungan dengan kemampuan dan kepribadian yang dapat dipengaruhi oleh banyak faktor salah satunya adalah karakteristik kepribadian yang dimiliki individu tersebut.

Seperti Penelitian yang dilakukan I Gusti Ayu Agung Pradnya Dewi, 2015 yang berjudul Pengaruh Kepribadian Model Lima Besar (*Big Five Personality*) pada kinerja auditor kantor Akuntan Puplik Provinsi Bali yang menyatakan bahwa *Agreeableness* berpengaruh positif pada kinerja Auditor KAP.

6. *Conscientiousness* (sifat berhati-hati) Terhadap Kinerja Karyawan

Berdasarkan Nilai t_{hitung} dari variabel *Conscientiousness* X_5 lebih kecil dari pada nilai t_{Tabel} ($0.074 > 2,002$) dengan tingkat signifikan di atas 0,05 yaitu 0.94. dengan hal ini *Conscientiousness* tidak berpengaruh dan tidak signifikan terhadap kinerja karyawan.

Faktor *Conscientiousness* merupakan faktor yang menggambarkan perilaku pencapaian tujuan dan kemampuan mengendalikan dorongan yang diperlukan dalam kehidupan sosial. Dimensi ini dimiliki oleh individu yang cenderung lebih berhati-hati dalam melakukan suatu tindakan atau penuh

⁷⁹Deva Ludian Tanyo.2015. "pengaruh *the big five personality* terhadap kinerja akademik dengan motivasi akademik sebagai variabel *intervening* pada mahasiswa fakultas ekonomi dan bisnis program studi manajemen universitas airlangga). Jurnal manajemen bisnis indonesia, vol 2 no 2,2015 . h. 171

pertimbangan dalam mengambil sebuah keputusan, teratur serta mementingkan pencapaian prestasi. Disisi negatifnya trait kepribadian ini menjadi sangat perfeksionis, kompluktif, worka-holic dan membosankan. Tingkat *conscientiousness* (sifat berhati-hati) yang rendah menunjukkan sikap ceroboh, tidak terarah serta mudah teralih perhatiannya, jadi seseorang dengan tingkat ketelitian yang tinggi akan mempengaruhi kinerja karyawan yang berdampak pada tujuan perusahaan yang ingin dicapai.⁸⁰ *Conscientiousness* merupakan faktor yang secara konsisten berpengaruh terhadap kinerja. Faktor *Conscientiousness* dicerminkan dalam dimensi pertimbangan yang digambarkan dengan kehati-hatian karyawan dalam melakukan pekerjaannya, kepatuhan karyawan untuk mengikuti aturan yang telah ditetapkan oleh perusahaan, dan pencapaian prestasi dengan tidak menunda pekerjaan.

Namun, hasil penelitian ini menunjukkan perbedaan yang seharusnya dapat berpengaruh akan tetapi hasil penelitian ini tidak menunjukkan hal yang seharusnya. Alasannya karena karyawan lebih mendahulukan pencapaian target dengan harus menyelesaikan pekerjaan secepat mungkin minimal sesuai target. Seperti contoh mekanik pada perusahaan ini setiap harinya kebanjiran service spearpark mobil yang harus di ganti. Setiap waktu, penambahan unit mobil masuk di showroom service PT. Hadji Kalla Cabang Bulukumba hal ini harus selesai sesuai keinginan konsumen dengan pertimbangan kecepatan yang utama dan mengabaikan sikap kehati-hatian. Atas dasar tersebut membuat hasil penelitian tidak berpengaruh terhadap kinerja karyawan.

⁸⁰I Gusti Ayu Agung Pradnya dewi. 2015. “*Perngaruh Big five personality pada kinerja Auditor kantor Akuntan Publik Provinsi Bali*”. Jurnal Ilmiah dan Bisnis. Vol 10, No. 1 2015. h 25

Berdasarkan teori dasar dari *trait theory*, yang mana setiap individu digambarkan memiliki karakteristik masing-masing dalam hal pikiran, perasaan, dan perilaku.⁸¹ Semua masalah tersebut sangat berhubungan dengan kemampuan dan kepribadian yang dapat dipengaruhi oleh banyak faktor salah satunya adalah karakteristik kepribadian yang dimiliki individu tersebut.

Seperti Penelitian Sri Suhardiah, 2014 yang berjudul pengaruh Kepribadian terhadap kinerja individu: pendekatan *Big Five Personality* yang menyatakan bahwa *conscientiousness* tidak memiliki pengaruh terhadap kinerja.



⁸¹Deva Ludian Tanyo.2015. “*pengaruh the big five personality terhadap kinerja akademik dengan motivasi akademik sebagai variabel intervening pada mahasiswa fakultas ekonomi dan bisnis program studi manajemen universitas airlangga*). Jurnal manajemen bisnis indonesia, vol 2 no 2,2015 . h. 171

BAB V

PENUTUP

A. Kesimpulan

Berdasarkan hasil penelitian yang dilakukan oleh peneliti dengan judul pengaruh model big five personality terhadap kinerja karyawan pada PT Hadji Kalla Cabang Bulukumba”, maka dapat ditarik kesimpulan sebagai berikut:

1. model regresi dapat digunakan untuk memprediksi kinerja karyawan atau dapat dikatakan bahwa kelima variabel bebas *Neuroticism*, *Openness*, *Extraversion*, *Agreeableness*, *Conscientiousness* secara simultan berpengaruh terhadap kinerja karyawan.
2. *Neuroticism* berpengaruh positif tetapi tidak signifikan terhadap kinerja karyawan. Hasil ini menunjukkan bahwa H₂ diterima.
3. *Openness to Experience* berpengaruh positif dan signifikan terhadap kinerja karyawan. Hasil ini menunjukkan bahwa H₃ diterima.
4. *Extraversion* berpengaruh positif dan signifikan terhadap kinerja karyawan. Hasil ini menunjukkan bahwa H₄ diterima.
5. *Agreeableness* berpengaruh positif dan signifikan terhadap kinerja karyawan. Hasil ini menunjukkan bahwa H₅ diterima.
6. *Conscientiousness* tidak berpengaruh dan tidak signifikan terhadap kinerja karyawan.

B. Saran-Saran

Penulis menyadari bahwa penelitian ini masih jauh dari kata sempurna oleh sebab itu penulis berharap kepada peneliti selanjutnya untuk lebih

menyempurnakan hasil penelitian yang tentunya merujuk pada hasil penelitian yang sudah ada dengan harapan agar penelitian yang dihasilkan dapat lebih baik dari sebelumnya.

Adapun saran-saran yang diberikan sehubungan dengan hasil penelitian ini diketahui bahwa Pengaruh model *Big Five personality* terhadap kinerja karyawan adalah sebagai berikut :

1. PT. Hadji Kalla cabang Bulukumba lebih memperhatikan karyawan-karyawan yang ada dalam perusahaan dan Karyawan diharapkan mampu untuk terus meningkatkan dan memperhatikan Karakteristik untuk memperoleh Kinerja yang baik.
2. Bagi peneliti selanjutnya dapat lebih memperhatikan faktor-faktor lain selain model big five personality yang di duga masih banyak lagi yang memengaruhi kinerja karyawan, dengan menggunakan responden dari organisasi yang lebih spesifik. Selain itu, teknik pengambilan data tidak hanya melakukan dengan penyebaran angket (kuesioner) tetapi dengan teknik wawancara dan observasi sehingga data yang diperoleh lebih mendalam dan hasil penelitian lebih akurat.

DAFTAR PUSTAKA

- Algifari, 2015. *Analisis regresi untuk bisnis dan ekonomi, edisi 3*, (yogyakarta: BPFE UGM)
- Deva Ludian Tanyo dkk, 2015. *Pengaruh Big Five Personality Terhadap Kinerja Akademik dengan Motivasi Akademik Sebagai Variabel Intervening pada Mahasiswa Fakultas Ekonomi dan Bisnis Program Studi Manajemen Universitas Airlangga*, jurnal Manajemen Bisnis Indonesia 2 No. 2
- Dewi Priyatno, 2013. *Analisis Korelasi Regresi, dan Multivariate dengan SPSS*, Yogyakarta : Gava Media.
- Harun Nasution, 1995. *Islam Rasional* (Bandung: Mizan)
- I Gusti Ayu Agung Pradnya Dewi dkk, 2015. *Pengaruh Big Five Personality Pada Kinerja Auditor Kantor Akuntan Publik Provinsi Bali*. Jurnal Ilmiah Akuntansi dan Bisnis, 10 No. 1.
- Imam Gunawan, 2017. *Pengantar Statistik Inferensial*, Jakarta: Rajawali Pers.
- Juliansyah Noor, 2011. *Metode Penelitian: Skripsi, Tesis, Disertai Karya Ilmiah*, Jakarta: Kencana.
- Juliansyah Noor, 2012. *Metodologi Penelitian*, Jakarta: Prenadamedia Group.
- Jusuf Irianto, 2001. *Manajemen Sumber Daya Manusia*, Jakarta: Insan Cendekia.
- Lijian Poltak Sinambela, 2016. *Manajemen Sumber Daya Manusia: Membangun Tim Kerja yang Solid untuk Meningkatkan Kinerja*, Jakarta : PT. Bumi Aksara.
- Mualimah ruse. *Analisis pengaruh personality dan Budaya Organisasi terhadap Organization Citizenship Behavior dan Dampaknya pada Kinerja Karyawan Di PT. Bariz raya Printing*.
- Mudrajad Kuncoro, 2013. *Metode Riset untuk Bisnis dan Ekonomi: Bagaimana Meneliti dan Menulis Tesis?*, Jakarta: Erlangga
- Muslim Nasyroh, 2017. *Hubungan Antara Kepribadian (Big Five Personality Model) Dengan Kinerja karyawan*”, Jurnal Ecopsy 4, No. 1.
- Prawirasentono Suyadi, 1999. *Kebijakan Kinerja Karyawan*, Yogyakarta: BPFE.
- Purbayu Budi santosa dan Ashari, 2005. *Analisis statistic dengan Microsoft Excel dan SPSS*, Yogyakarta : Andi Offset.

- Sopiah. 2008. *Perilaku Organizational*. Yogyakarta: Penerbit Andi
- Sri Suhanda, 2014. *Pengaruh Kepribadian terhadap kinerja individu: Pendekatan Big Five personality*, 4 No. 1.
- Stephen P. Robbins Timothy A, 2017. *Judge.Perilaku Organisasi*, Jakarta: Salemba Empat
- Yusuf Burhanuddin,2016. *Manajemen Sumber Daya Manusia di lembaga Keuangan Syariah*. Jakarta: Rajawali
- Sugiyono, 2018.*Metode Penelitian Manajemen Pendekatan: Kuantitatif, Kualitatif, Kombinasi, Penelitian Tindakan, Penelitian Evaluasi*, Bandung : Alfabeta
- Sugiyono, 2009.*Metode Penelitian Kuantitatif, Kualitatif, Dan R&D*, cet.12; Bandung, Alfabeta
- Sunyoto Danang, 2014. *Praktik Riset Perilaku Konsumen Teori, Kuesioner, Alat, dan Analisis Data*, (Cet I, Yogyakarta: CAPS
- Syofian Siregar, 2013. *Metode Penelitian Kuantitatif: Dilengkapi Dengan Perbandingan Perhitungan Manual & SPSS*, Jakarta : PT Fajar Interpratama Mandiri
- Taufiq Amir, 2017. *Perilaku Organisasi*, Jakarta: PT Fajar Interpratama Mandiri.
- Veithzal Rivai Zainal dkk, 2015.*Manajemen Kinerja untuk Perusahaan dan Organisasi:Cara Cepat dan Mudah Menilai Kinerja Dari Teori ke Praktik*, Yogyakarta: BPFE
- Wibowo, 2014. *Manajemen Kinerja Edisi Empat*, Jakarta: Rajawali
- Imam Ghozali,2005.*Aplikasi Analisis Multivariate dengan SPSS*, Semarang: Badan Penerbit UNDIP
- <https://kallatoyota.co.id/about-us/> di akses pada hari Sabtu tanggal 08 Desember 2018 Pukul 20.00 wita.
- <https://www.republika.co.id/berita/trendtek/sains-trendtek/18/09/19/pfaoin349-peneliti-hasilkan-tipe-kepribadian-baru> di akses pada hari Rabu tanggal 26 Desember 2018 pukul 20.40 Wita.
- <https://lifestyle.kompas.com/read/2016/08/20/110000523/Pekerjaan.Tak.Sesuai.Kepribadian.Picu.Stres.Kerja> di akses pada Selasa Tanggal 26 Desember 2018 Pukul 21.09 Wita.

<http://www.kajianpustaka.com> di akses pada hari kamis 13 Desember 2018 pukul 22.48 Wita.



UNIVERSITAS ISLAM NEGERI
ALAUDDIN
M A K A S S A R

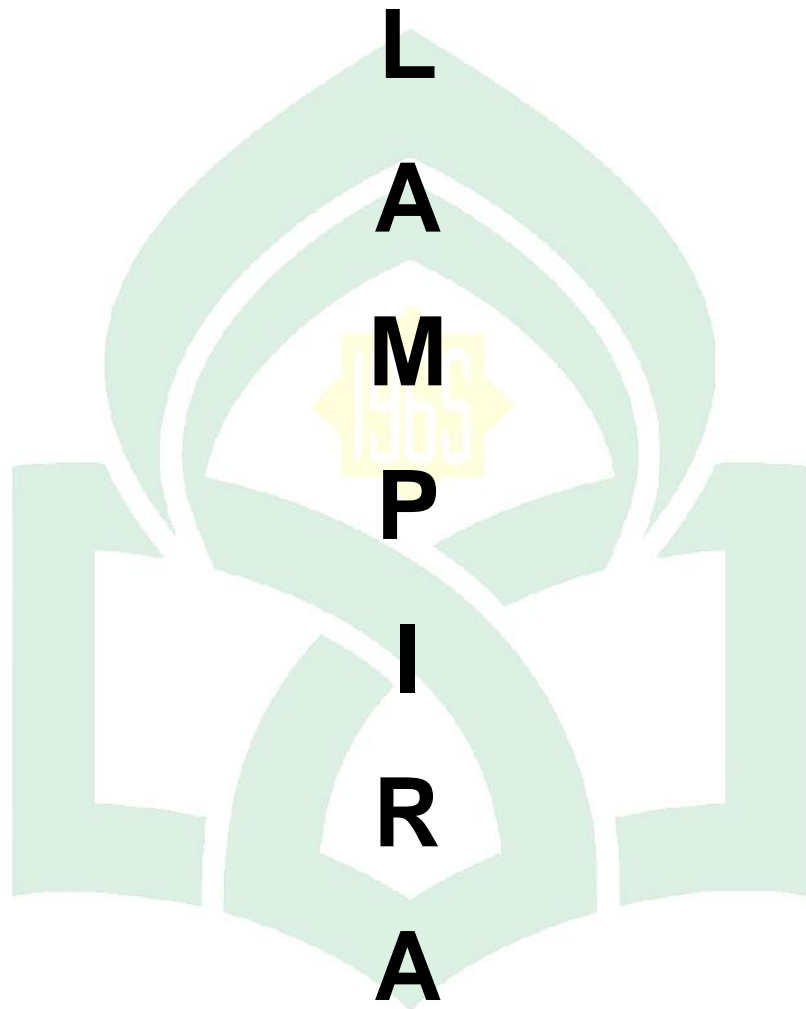

UNIVERSITAS ISLAM NEGERI
ALAUDDIN
M A K A S S A R

KUESIONER

“PENGARUH KEPERIBADIAN TERHADAP KINERJA KARYAWAN PT. HADJI KALLA CABANG BULUKUMBA PENDEKATAN: *BIG FIVE PERSONALITY*”

Responden Yth.

Saya Nurlaela Mahasiswa semester VIII (Delapan) Jurusan Manajemen Fakultas Ekonomi dan Bisnis Islam di Universitas Islam Negeri Makassar. Saya sedang melakukan penelitian untuk menyelesaikan Tugas akhir, untuk itu Bapak/Ibu diharapkan untuk mengisi lembar kuesioner secara lengkap dan benar. Tidak ada jawaban yang benar atau salah, sehingga penulis sangat mengharapkan jawaban yang sebenarnya. Terimakasih.

1. PETUNJUK PENGISIAN

- a. Kepada Bapak/Ibu karyawan untuk menjawab seluruh pertanyaan yang ada dengan jujur dan sebenarnya
- b. Berilah tanda (√) pada kolom yang tersedia dan pilih salah satu jawaban yang sesuai dengan keadaan sebenarnya
- c. Ada 5 (lima) alternatif jawaban, yaitu:
 - 5= Sangat Setuju (SS)
 - 4= Setuju (S)
 - 3= Ragu-Ragu (RR)
 - 2= Tidak setuju (TS)
 - 1= Sangat Tidak Setuju (STS)

2. KARAKTERISTIK/IDENTITAS RESPONDEN

a. Nama karyawan :

b. Jenis Kelamin

Laki-Laki	
Perempuan	

c. Umur bapak/Ibu saat ini : Tahun

d. Jabatan :

e. Pendidikan Terakhir :

f. Lama kerja Bapak/Ibu saat ini:Tahun

3. DAFTAR PERTANYAAN

a. Variabel Big Five Personality

NO	PERTANYAAN	ST S	TS	RR	S	S S
	Saya menilai diri saya sebagai seorang yang					
	<i>Neuroticism</i>					
1	Santai, mengatasi stress dengan baik					
2	Kadang merasa tegang					
3	Tetap tenang dalam situasi-situasi yang menegangkan					
4	Percaya diri					
5	Stabil secara emosional, tidak mudah gusar					
6	Mudah emosi					
7	Suasana hati mudah berubah, moody					
8	Mudah gugup					
	<i>Openness To Experience</i>					
1	Orisinil, suka menemukan ide-ide baru					
2	Suka penasaran dengan banyak hal yang berbeda					
3	Cerdas, berpikiran luas					
4	Memiliki imajinasi aktif					
5	Kreatif					
6	Kurang terbuka dengan gagasan-gagasan baru					
	<i>Extraversion</i>					
1	Aktif berbicara					
2	Senang bergaul dengan orang lain					
3	Dapat bersosialisasi					
4	Mampu berkelompok dengan tegas					
5	Cenderung pendiam					
6	Kadang-kadang pemalu, canggung					
	<i>Agreeableness</i>					
1	Ramah					
2	Secara umum mempercayai orang lain					
3	Mudah bersepakat					
4	Dapat menghindari konflik					
5	Tidak menuntut					
6	Menyukai bekerja sama dengan orang lain					
7	Membangkitkan semangat orang lain					
8	Cenderung untuk mengikuti orang lain					
9	Bisa 'dingin' dan suka menyendiri					
	<i>Conscientiousness</i>					
1	Lebih berhati-hati dalam mengerjakan sesuatu					
2	Bertanggung jawab					
3	Seorang pekerja yang dapat diandalkan					

4	Mempunyai Disiplin diri					
5	Berseemangat, penuh energi					
6	Mengerjakan tugas dengan cermat					
7	Kurang hati-hati					
8	Cenderung tidak teratur					
9	Mudah bingung					

b. Kinerja Karyawan

NO	PERNYATAAN	STS	TS	RR	S	SS
1	Selalu mengerjakan tugas sesuai dengan kualitas yang diinginkan oleh perusahaan					
2	Terampil dalam melaksanakan pekerjaan sesuai dengan tugas dan fungsi					
3	Saya tidak sering membuat kesalahan dalam menyelesaikan tugas					
4	Saya tidak bisa mandiri dalam bekerja					
5	Kuantitas kerja saya sesuai dengan standar kerja yang ditentukan					
6	Dalam menyelesaikan tugas saya dapat menyelesaikan dengan tepat dan cepat sesuai waktu yang ditentukan					
7	Saya berkomitmen dan bertanggung jawab atas pekerjaan					

	Sig. (2-tailed)	.183	.208	.185	.816	.276		.001	.015	.000
	N	60	60	60	60	60	60	60	60	60
X107	Pearson Correlation	.221	.020	.377**	.163	-.180	.419**	1	.585**	.708**
	Sig. (2-tailed)	.090	.879	.003	.213	.170	.001		.000	.000
	N	60	60	60	60	60	60	60	60	60
X108	Pearson Correlation	.162	-.012	.425**	.167	.202	.312*	.585**	1	.706**
	Sig. (2-tailed)	.215	.926	.001	.202	.122	.015	.000		.000
	N	60	60	60	60	60	60	60	60	60
X1	Pearson Correlation	.335**	.352**	.599**	.377**	.313*	.693**	.708**	.706**	1
	Sig. (2-tailed)	.009	.006	.000	.003	.015	.000	.000	.000	
	N	60	60	60	60	60	60	60	60	60

** . Correlation is significant at the 0.01 level (2-tailed).

* . Correlation is significant at the 0.05 level (2-tailed).



UNIVERSITAS ISLAM NEGERI
ALAUDDIN
 M A K A S S A R

Hasil Pengujian Validitas Opennes To Experience (X2)

		Correlations						
		X201	X202	X203	X204	X205	X206	X2
X2 01	Pearson	1	.527**	.558**	.860**	.705**	.200	.842**
	Correlation							
	Sig. (2-tailed)		.000	.000	.000	.000	.125	.000
	N	60	60	60	60	60	60	60
X2 02	Pearson	.527**	1	.510**	.499**	.435**	.014	.625**
	Correlation							
	Sig. (2-tailed)	.000		.000	.000	.001	.915	.000
	N	60	60	60	60	60	60	60
X2 03	Pearson	.558**	.510**	1	.580**	.668**	.194	.762**
	Correlation							
	Sig. (2-tailed)	.000	.000		.000	.000	.138	.000
	N	60	60	60	60	60	60	60
X2 04	Pearson	.860**	.499**	.580**	1	.756**	.181	.846**
	Correlation							
	Sig. (2-tailed)	.000	.000	.000		.000	.166	.000
	N	60	60	60	60	60	60	60
X2 05	Pearson	.705**	.435**	.668**	.756**	1	.130	.801**
	Correlation							
	Sig. (2-tailed)	.000	.001	.000	.000		.323	.000
	N	60	60	60	60	60	60	60
X2 06	Pearson	.200	.014	.194	.181	.130	1	.512**
	Correlation							
	Sig. (2-tailed)	.125	.915	.138	.166	.323		.000
	N	60	60	60	60	60	60	60
X2	Pearson	.842**	.625**	.762**	.846**	.801**	.512**	1
	Correlation							
	Sig. (2-tailed)	.000	.000	.000	.000	.000	.000	
	N	60	60	60	60	60	60	60

** . Correlation is significant at the 0.01 level (2-tailed).

M A K A S S A R

Hasil Pengujian Validitas *Extraversion* (X3)

Correlations

		X301	X302	X303	X304	X305	X306	X3
X3 01	Pearson	1	.541**	.556**	.478**	-.224	-.320*	.282*
	Correlation							
	Sig. (2-tailed)		.000	.000	.000	.085	.013	.029
	N	60	60	60	60	60	60	60
X3 02	Pearson	.541**	1	.761**	.695**	-.193	-.236	.380**
	Correlation							
	Sig. (2-tailed)	.000		.000	.000	.139	.069	.003
	N	60	60	60	60	60	60	60
X3 03	Pearson	.556**	.761**	1	.765**	.078	.040	.646**
	Correlation							
	Sig. (2-tailed)	.000	.000		.000	.552	.761	.000
	N	60	60	60	60	60	60	60
X3 04	Pearson	.478**	.695**	.765**	1	-.025	-.121	.491**
	Correlation							
	Sig. (2-tailed)	.000	.000	.000		.848	.358	.000
	N	60	60	60	60	60	60	60
X3 05	Pearson	-.224	-.193	.078	-.025	1	.794**	.743**
	Correlation							
	Sig. (2-tailed)	.085	.139	.552	.848		.000	.000
	N	60	60	60	60	60	60	60
X3 06	Pearson	-.320*	-.236	.040	-.121	.794**	1	.689**
	Correlation							
	Sig. (2-tailed)	.013	.069	.761	.358	.000		.000
	N	60	60	60	60	60	60	60
X3	Pearson	.282*	.380**	.646**	.491**	.743**	.689**	1
	Correlation							
	Sig. (2-tailed)	.029	.003	.000	.000	.000	.000	
	N	60	60	60	60	60	60	60

** . Correlation is significant at the 0.01 level (2-tailed).

* . Correlation is significant at the 0.05 level (2-tailed).

M A K A S S A R

X4 08	Pearson	.144	.096	.425**	.003	.031	.281*	.227	1	.278*	.589**
	Correlation										
	Sig. (2-tailed)	.273	.467	.001	.982	.813	.030	.082		.032	.000
	N	60	60	60	60	60	60	60	60	60	60
X4 09	Pearson	-	.018	.104	.171	.190	-.111	-.250	.278*	1	.414**
	Correlation	.342*									
	Sig. (2-tailed)	.007	.892	.431	.191	.147	.399	.054	.032		.001
	N	60	60	60	60	60	60	60	60	60	60
X4	Pearson	.435*	.397**	.652**	.527**	.549**	.527**	.451**	.589**	.414**	1
	Correlation	*									
	Sig. (2-tailed)	.001	.002	.000	.000	.000	.000	.000	.000	.001	
	N	60	60	60	60	60	60	60	60	60	60

** . Correlation is significant at the 0.01 level (2-tailed).

* . Correlation is significant at the 0.05 level (2-tailed).

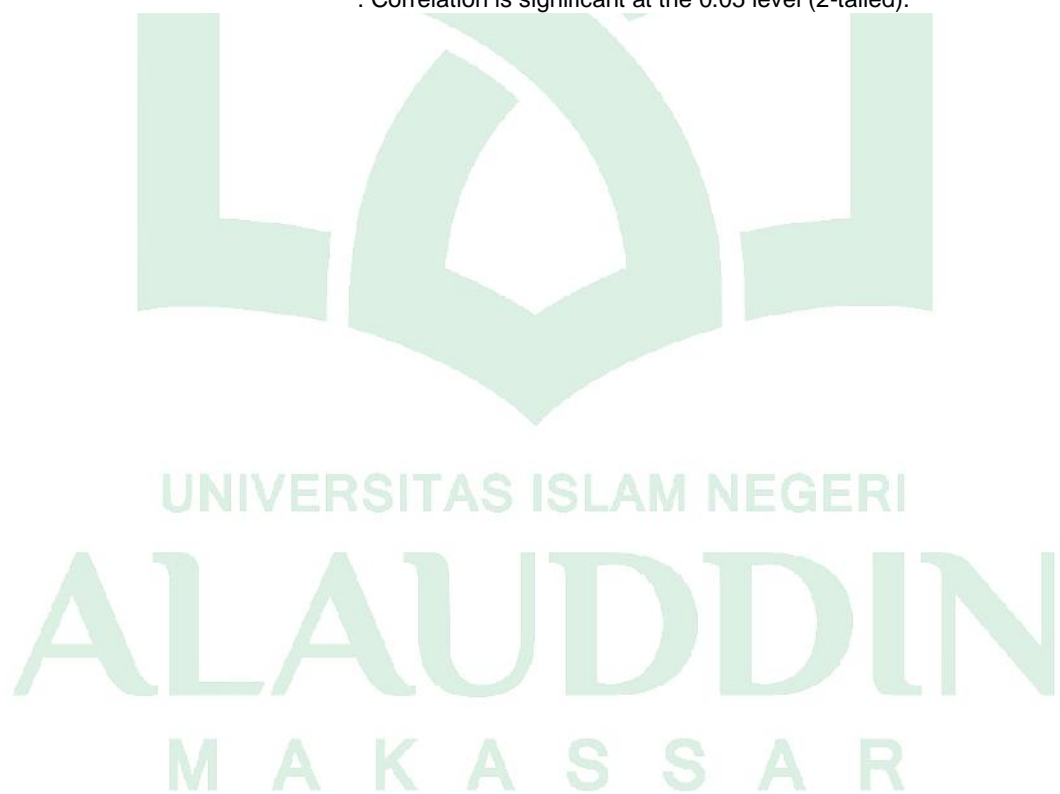

X509	Pearson Correlation	-.078	-.270*	-.348*	-.328*	-.205	-.201	.558**	.655**	1	.510**
	Sig. (2-tailed)	.552	.037	.006	.011	.116	.124	.000	.000		.000
	N	60	60	60	60	60	60	60	60	60	60
X5	Pearson Correlation	.545*	.523*	.349*	.440**	.553**	.500**	.320*	.429**	.510**	1
	Sig. (2-tailed)	.000	.000	.006	.000	.000	.000	.013	.001	.000	
	N	60	60	60	60	60	60	60	60	60	60

** . Correlation is significant at the 0.01 level (2-tailed).

* . Correlation is significant at the 0.05 level (2-tailed).

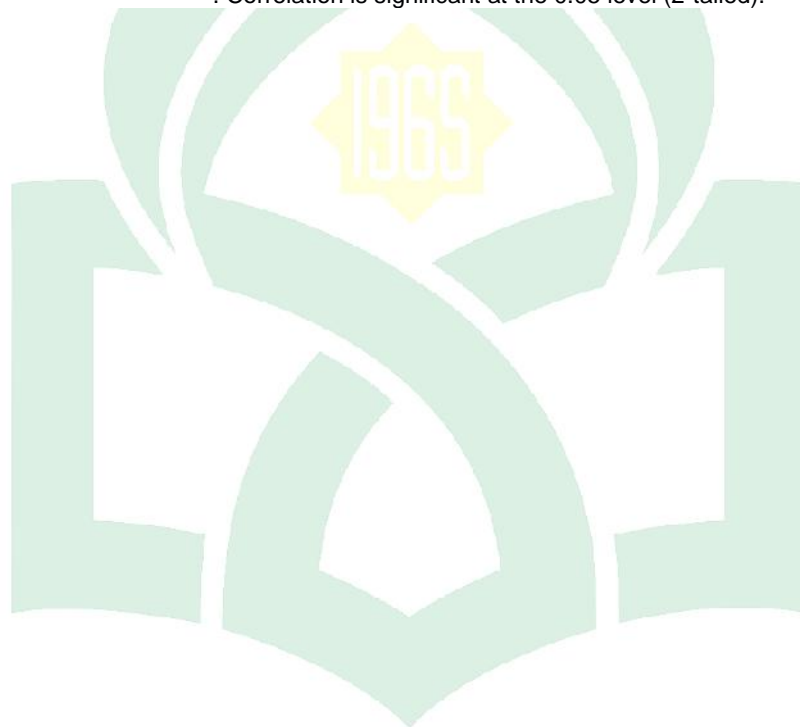

UNIVERSITAS ISLAM NEGERI
ALAUDDIN
 M A K A S S A R

Hasil pengujian Validitas Kinerja Karyawan (Y)

Correlations

		Y01	Y02	Y03	Y04	Y05	Y06	Y07	Y
Y01	Pearson Correlation	1	.957**	.268*	-.126	.872*	.782**	.693**	.726**
	Sig. (2-tailed)		.000	.039	.349	.000	.000	.000	.000
	N	60	60	60	57	60	60	60	60
Y02	Pearson Correlation	.957**	1	.271*	-.065	.911*	.735**	.653**	.740**
	Sig. (2-tailed)	.000		.037	.631	.000	.000	.000	.000
	N	60	60	60	57	60	60	60	60
Y03	Pearson Correlation	.268*	.271*	1	.329*	.278*	.291*	.138	.707**
	Sig. (2-tailed)	.039	.037		.013	.032	.024	.293	.000
	N	60	60	60	57	60	60	60	60
Y04	Pearson Correlation	-.126	-.065	.329*	1	.066	.065	-.291*	.470**
	Sig. (2-tailed)	.349	.631	.013		.627	.629	.028	.000
	N	57	57	57	57	57	57	57	57
Y05	Pearson Correlation	.872**	.911**	.278*	.066	1	.638**	.572**	.746**
	Sig. (2-tailed)	.000	.000	.032	.627		.000	.000	.000
	N	60	60	60	57	60	60	60	60
Y06	Pearson Correlation	.782**	.735**	.291*	.065	.638*	1	.554**	.708**
	Sig. (2-tailed)	.000	.000	.024	.629	.000		.000	.000
	N	60	60	60	57	60	60	60	60
Y07	Pearson Correlation	.693**	.653**	.138	-.291*	.572*	.554**	1	.506**
	Sig. (2-tailed)	.000	.000	.293	.028	.000	.000		.000
	N	60	60	60	57	60	60	60	60

	N	60	60	60	57	60	60	60	60
Y	Pearson Correlation	.726**	.740**	.707**	.470**	.746*	.708**	.506**	1
	Sig. (2-tailed)	.000	.000	.000	.000	.000	.000	.000	
	N	60	60	60	57	60	60	60	60

** . Correlation is significant at the 0.01 level (2-tailed).

* . Correlation is significant at the 0.05 level (2-tailed).

Hasil Pengujian Reabilitas

Neuroticism (X1)

Reliability Statistics

Cronbach's Alpha	N of Items
.625	8

Openness To Experience (X2)

Reliability Statistics

Cronbach's Alpha	N of Items
.779	6

Extraversion (X3)

Reliability Statistics

Cronbach's Alpha	N of Items
.829	6

Agreeableness (X4)

Reliability Statistics

Cronbach's Alpha	N of Items
.867	9

Conscientiourness(X5)

Reliability Statistics

Cronbach's	
Alpha	N of Items
.919	6

Kinerja Karyawan (Y)

Reliability Statistics

Cronbach's	
Alpha	N of Items
.671	7

Hasil Uji Normalitas

One-Sample Kolmogorov-Smirnov Test

		Unstandardized Residual
N		60
Normal Parameters ^{a,b}	Mean	.0000000
	Std. Deviation	.85194707
Most Extreme Differences	Absolute	.076
	Positive	.076
	Negative	-.042
Test Statistic		.076
Asymp. Sig. (2-tailed)		.200 ^{c,d}

a. Test distribution is Normal.

b. Calculated from data.

c. Lilliefors Significance Correction.

d. This is a lower bound of the true significance.

Uji Multikolinearitas

Coefficients^a

Model		Unstandardized Coefficients		Standardized Coefficients	t	Sig.	Collinearity Statistics	
		B	Std. Error	Beta			Tolerance	VIF
1	(Constant)	-9.263	3.327		-2.784	.007		
	X1	.239	.095	.241	2.511	.015	.417	2.399
	X2	.425	.097	.407	4.375	.000	.445	2.248
	X3	.505	.089	.391	5.685	.000	.816	1.225
	X4	.212	.078	.212	2.721	.009	.636	1.574
	X5	.006	.084	.006	.074	.941	.578	1.729

a. Dependent Variable: Y

Uji Autokorelasi

Model Summary^b

Model	R	R Square	Adjusted R Square	Std. Error of the Estimate	Durbin-Watson
1	.890 ^a	.792	.772	.89052	2.007

a. Predictors: (Constant), X5, X3, X2, X4, X1

b. Dependent Variable: Y

Uji heteroskedastisitas

Coefficients^a

Model		Unstandardized Coefficients		Standardized Coefficients	t	Sig.
		B	Std. Error	Beta		
1	(Constant)	2.437	1.970		1.237	.221
	X1	.068	.056	.245	1.205	.234
	X2	-.061	.057	-.207	-1.053	.297
	X3	-.004	.053	-.012	-.080	.937
	X4	-.019	.046	-.069	-.418	.677

X5	-0.044	.050	-.152	-.881	.382
----	--------	------	-------	-------	------

a. Dependent Variable: Abs_RES

R2

Model Summary

Model	R	R Square	Adjusted R Square	Std. Error of the Estimate
1	.890 ^a	.792	.772	.89052

a. Predictors: (Constant), X5, X3, X2, X4, X1

Uji F

ANOVA^a

Model		Sum of Squares	df	Mean Square	F	Sig.
1	Regression	162.827	5	32.565	41.065	.000 ^b
	Residual	42.823	54	.793		
	Total	205.650	59			

a. Dependent Variable: Y

b. Predictors: (Constant), X5, X3, X2, X4, X1

Uji t

Coefficients^a

Model		Unstandardized Coefficients		Standardized Coefficients	t	Sig.
		B	Std. Error	Beta		
1	(Constant)	-9.263	3.327		-2.784	.007
	X1	.239	.095	.241	2.511	.015
	X2	.425	.097	.407	4.375	.000
	X3	.505	.089	.391	5.685	.000
	X4	.212	.078	.212	2.721	.009
	X5	.006	.084	.006	.074	.941

a. Dependent Variable: Y

M A K A S S A R

Dokumentasi



UNIVERSITAS ISLAM NEGERI
ALAUDDIN
M A K A S S A R



PEMERINTAH PROVINSI SULAWESI SELATAN
DINAS PENANAMAN MODAL DAN PELAYANAN TERPADU SATU PINTU
BIDANG PENYELENGGARAAN PELAYANAN PERIZINAN

Nomor : 17971/S.01/PTSP/2019
Lampiran :
Perihal : Izin Penelitian

KepadaYth.
Bupati Bulukumba

di-
Tempat

Berdasarkan surat Dekan Fak. Ekonomi dan Bisnis Islam UIN Alauddin Makassar Nomor : 1794/EB.I/PP.00.0/6/2019 tanggal 20 Juni 2019 perihal tersebut diatas, mahasiswa/peneliti dibawah ini:

Nama : NURLAELA
Nomor Pokok : 90200115122
Program Studi : Manajemen
Pekerjaan/Lembaga : Mahasiswa(S1)
Alamat : Jl. H. M. Yasin Limpo No. 36, Samata Gowa

Bermaksud untuk melakukan penelitian di daerah/kantor saudara dalam rangka penyusunan Skripsi, dengan judul :

" PENGARUH BIG FIVE PERSONALITY TERHADAP KINERJA KARYAWAN PADA PT. TOYOTA KALLA CAB. BULUKUMBA "

Yang akan dilaksanakan dari : Tgl. **24 Juni s/d 24 Juli 2019**

Sehubungan dengan hal tersebut diatas, pada prinsipnya kami *menyetujui* kegiatan dimaksud dengan ketentuan yang tertera di belakang surat izin penelitian.

Demikian Surat Keterangan ini diberikan agar dipergunakan sebagaimana mestinya.

Diterbitkan di Makassar
Pada tanggal : 20 Juni 2019

A.n. GUBERNUR SULAWESI SELATAN
KEPALA DINAS PENANAMAN MODAL DAN PELAYANAN TERPADU SATU
PINTU PROVINSI SULAWESI SELATAN
Selaku Administrator Pelayanan Perizinan Terpadu

A. M. YAMIN, SE., MS.
Pangkat : Pembina Utama Madya
Nip : 19610513 199002 1 002

Tembusan Yth
1. Dekan Fak. Ekonomi dan Bisnis Islam UIN Alauddin Makassar di Makassar;
2. Peringkat.



SIMAP PTSP 21-06-2019



Jl. Bougenville No.5 Telp. (0411) 441077 Fax. (0411) 448936
Website : <http://simap.sulselprov.go.id> Email : ptsp@sulselprov.go.id



RIWAYAT PENULIS



NURLAELA, Dilahirkan Di Kabupaten Bulukumba tepatnya di Dusun Ululembang Desa Batunilamung kecamatan kajang pada tanggal 15 Oktober 1997. Anak kedua dari tujuh bersaudara pasangan dari bapak Mudassir dan ibu Hj. Samsiah. Peneliti Menyelesaikan pendidikan di Sekolah Dasar SDN 283 Ganting, Kecamatan kajang kabupaten Bulukumba pada tahun 2009. Pada tahun itu juga peneliti melanjutkan Pendidikan di SMPN 21 Bulukumba, kabupaten Bulukumba dan tamat pada tahun 2012. Kemudian melanjutkan Sekolah menengah Atas di SMA Negeri 1 Nunukan Kalimantan Utara pada tahun 2012 dan selesai pada tahun 2015. Pada tahun 2015 peneliti melanjutkan pendidikan di perguruan tinggi negeri. Tepatnya di Universitas Negeri Alauddin Makassar (UINAM) Fakultas Ekonomi dan Bisnis Islam pada program Studi Manajemen dan diselesaikan pada tahun 2019.

UNIVERSITAS ISLAM NEGERI
ALAUDDIN
M A K A S S A R