

**KONDISI SANITASI LINGKUNGAN PONDOK PESANTREN  
DI KOTA MAKASSAR TAHUN 2018**



Diajukan untuk Memenuhi Salah Satu Syarat Meraih Gelar  
Sarjana Kesehatan Masyarakat Jurusan Kesehatan Masyarakat  
pada Fakultas Kedokteran dan Ilmu Kesehatan  
UIN Alauddin Makassar

Oleh:  
**NURFADILAH SUDIRMAN**  
**70200114081**

**FAKULTAS KEDOKTERAN DAN ILMU KESEHATAN  
UIN ALAUDDIN MAKASSAR  
TAHUN 2018**

## PERNYATAAN KEASLIAN SKRIPSI

Mahasiswa yang bertanda tangan di bawah ini:

Nama : Nurfadilah Sudirman  
NIM : 70200114081  
Tempat/Tanggal Lahir : Watampone, 26 Maret 1996  
Jurusan/Konsentrasi : Kesehatan Masyarakat/Kesehatan Lingkungan  
Fakultas : Kedokteran dan Ilmu Kesehatan  
Alamat : Perumahan Rangoon Antang, Blok A6 No.11, Tamangapa  
Raya  
Judul : Kondisi Sanitasi Lingkungan Pondok Pesantren Di Kota  
Makassar Tahun 2018

Menyatakan dengan penuh kesadaran, bahwa skripsi ini benar adalah hasil karya sendiri. Jika di kemudian hari terbukti bahwa skripsi ini merupakan duplikat, tiruan, plagiat, atau dibuat orang lain, sebagian atau seluruhnya, maka skripsi dan gelar diperoleh karenanya batal demi hukum.

UNIVERSITAS ISLAM NEGERI  
**ALAUDDIN**  
M A K A S S A R

Makassar, Agustus 2018

Penyusun



Nurfadilah Sudirman  
NIM: 70200114081

## PENGESAHAN SKRIPSI

Skripsi yang berjudul **"Kondisi Sanitasi Lingkungan Pondok Pesantren Di Kota Makassar Tahun 2018"**, yang disusun oleh **Nurfadilah Sudirman, NIM : 70200114081**, Mahasiswa Jurusan Kesehatan Masyarakat Fakultas Kedokteran dan Ilmu Kesehatan Universitas Islam Negeri Alauddin Makassar, telah diuji dan dipertahankan dalam sidang skripsi yang diselenggarakan pada hari Rabu, 2 November 2018 dinyatakan telah dapat diterima sebagai salah satu syarat untuk memperoleh gelar Sarjana Kesehatan Masyarakat.

Samata – Gowa, 2 November 2018  
24 Safar 1440 H

### DEWAN PENGUJI

Ketua	: Dr. dr. H. Andi Armyn Nurdin, M.Sc	(.....)
Sekretaris	: Azriful, SKM., M.Kes	(.....)
Pembimbing I	: Muh. Saleh Jastam, SKM., M.Kes	(.....)
Pembimbing II	: Dr. Andi Susilawaty S.Si., M.Kes	(.....)
Penguji I	: Syahrul Basri, SKM., M.Kes	(.....)
Penguji II	: Prof. Dr. H. Syahrudin Usman, M.Pd	(.....)

Diketahui Oleh:

Dekan Fakultas Kedokteran dan Ilmu Kesehatan  
Universitas Islam Negeri Alauddin Makassar

  
Dr. dr. H. Andi Armyn Nurdin, M.Sc.  
NIP. 50205 198312 1 001

## KATA PENGANTAR

بِسْمِ اللَّهِ الرَّحْمَنِ الرَّحِيمِ

*Assalamu Alaikum wr.wb*

*Alhamdulillah* kalimat yang sepatutnya senang tiasa membasahi lidah, kalimat yang Allah *Subhanahu wa Ta'ala* gantungkan segala arah kehidupan dalam kalimat mulia ini *Alhamdulillah*. Segala puji hanya milik Allah *Subhanahu wa Ta'ala* atas segala limpahan rahmat, karunia dan kekuatan dari-Nya sehingga penulis dapat menyusun dan menyelesaikan Skripsi kesehatan lingkungan yang berjudul Kondisi Sanitasi Lingkungan Pondok Pesantren Di Kota Makassar Tahun 2018. Oleh karena itu, pujian dan rasa syukur kepada-Nya sebanyak makhluk yang diciptakan-Nya, seberat Arasy-Nya dan sebanyak lantera yang dipergunakan untuk menulis kalimatnya yang tidak pernah hilang lagi tidur mengurus makhluknya maha besar Allah *Subhanahu wa Ta'ala*.

Shalawat dan salam kepada Rasulullah *Shallallahu 'Alaihi wa Sallam* sebagai *uswahtun hasanah* dalam menjalankan aktivitas keseharian diatas permukaan bumi ini dengan mencontohi bukan tidak mungkin bisa bersama-sama beliau didalam surganya Allah *Subhanahu wa Ta'ala*, juga kepada keluarga beliau, para sahabatnya dan orang-orang mukmin yang senantiasa istiqomah meniti jalan hidup ini hingga akhir zaman dengan islam sebagai satu-satunya agama yang diridai Allah *Subhanahu wa Ta'ala*.

Ucapan terima kasih tak terhingga kepada Ibunda **Sajirah** yang telah membimbing penulis dan memberikan segala dukungan yang tak pernah dilepasnya dalam menuntun baik dari segi moril maupun material. Dan Ayahanda **Sudirman** atas doa, dukungan dan motivasi untuk selalu senantiasa dukungan doa dalam bersungguh-sungguh untuk menuntut ilmu dan selalu bertakwa kepada Allah Swt.

Serta Tidak lupa pula penulis menghanturkan ucapan terima kasih kepada:

1. Bapak Prof. Dr. H. Musafir Pabbabari, M.Si selaku Rektor Universitas Islam Negeri Alauddin Makassar.
2. Bapak Dr. dr. H.Andi Armyn Nurdin,M.Sc. selaku Dekan Fakultas Kedokteran dan Ilmu Kesehatan Universitas Islam Negeri Alauddin Makassar dan para Wakil Dekan Fakultas Kedokteran dan Ilmu Kesehatan Universitas Islam Negeri Alauddin Makassar, Ibu Dr. Nur Hidayah, S.Kep N.s.,M.Kes selaku Wakil Dekan I, Ibu Dr. Andi Susilawaty, S.Si.,M.Kes selaku Wakil Dekan II, dan Bapak Prof. Dr. Mukhtar Lutfi, M.Pd selaku Wakil Dekan III Fakultas Kedokteran dan Ilmu Kesehatan Universitas Islam Negeri Alauddin Makassar.
3. Bapak Azriful, SKM., M.Kes selaku ketua jurusan yang dengan ikhlas menyediakan waktu dan pikiranya untuk membimbing penulis dalam menyelesaikan skripsi ini.
4. Muh. Saleh Jastam, SKM., M.Kes selaku Pembimbing I yang dengan ikhlas menyediakan waktu, pikiran dan selalu memotivasi dan membimbing penulis dalam menyelesaikan skripsi ini.
5. Dr. Andi Susilawaty S.Si., M.Kes selaku Pembimbing II yang dengan ikhlas menyediakan waktu, pikiran dan selalu memotivasi dan membimbing penulis dalam menyelesaikan skripsi ini.
6. Syahrul Basri, SKM., M.Kes selaku Penguji Kompetensi yang dengan ikhlas menyediakan waktu, pikiran dan selalu memotivasi dan membimbing penulis dalam menyelesaikan skripsi ini.
7. dan Bapak Prof. Dr. H. Syahrudin Usman, M.Pd selaku Penguji Integrasi Agama yang dengan ikhlas memberikan saran dan masukan kepada penulis dalam menyelesaikan skripsi ini.

8. Para dosen yang senantiasa membimbing dan mendidik penulis selama mengikuti pendidikan di Fakultas Kedokteran dan Ilmu Kesehatan, khususnya di Jurusan Kesehatan Masyarakat.
9. Keluarga tercinta Nurul Sakinah dan Syahrul Zahwan, dan keluarga lainnya mereka penyemangat yang selalu hadir memberi cinta
10. Teman-teman andalan Nur Windy, Murdah Anugrah, Nur Rahmi Paizah, Rezky Armika, Zul Bashar, Feni Lusiana, Nur Fajri Andini, Lestari Mursalim, Indriya Fitriani, Amelia Suwardi, Durrotul Mahdiyah, Nurazizah Indriani, Nadhea Ulandari, Hasyuna Ashar, Anni Safitri yang telah memberikan motivasi, semangat dan mewarnai keseharian di dunia kampus.
11. Teman-teman left wing's , Exada Awality, Andi Dewi Khautsari memberikan motivasi, semangat dan mewarnai keseharian peneliti.
12. Posko KKN Samataring, Sinjai Timur serta semua pihak yang telah banyak memberikan saran dan motivasi baik moril dan materil pada proses penulisan skripsi hingga selesai.
13. Teman-teman seperjuangan Kesmas Angkatan 2014 (Hefabip), khususnya Kesmas C 014 yang telah memberikan motivasi, semangat dan mewarnai keseharian di dunia kampus.
14. Teman-teman di peminatan kesehatan lingkungan 014 yang selalu memotivasi dan memberikan semangat.
15. Teman-teman senior-senior peminatan kesehatan lingkungan 012, 013 yang selalu memotivasi dan memberikan semangat
16. Teman-teman di adik-adik peminatan kesehatan lingkungan 015 yang selalu memotivasi dan memberikan semangat

Segala sesuatu yang telah diberikan beberapa pihak tersebut, penulis tidak mampu untuk membalasnya. Maka dari itu peneliti hanya dapat menyerahkan semua itu

kepada Allah swt., semoga semua amal ibadahnya diterima dan dicatat suatu ganjaran/pahala.

Terakhir, harapan dan doa penulis semoga skripsi ini dapat bermanfaat bagi peneliti khususnya dan para pembaca pada umumnya. *Amin Ya Rabbal Alamin*. Kritikan dan saran yang bersifat membangun senantiasa penulis harapkan.

Makassar, 8 Agustus 2017

Penulis



Nurfadilah Sudirman  
NIM. 70200114081



## DAFTAR ISI

HALAMAN SAMPUL.....	i
LEMBAR PERNYATAAN KEASLIAN SKRIPSI.....	ii
LEMBAR PENGESAHAN SKRIPSI.....	iii
KATA PENGANTAR..	iv
DAFTAR ISI.....	viii
DAFTAR TABEL..	x
DAFTAR LAMPIRAN.....	xi
ABSTRAK..	xii
<b>BAB I PENDAHULUAN</b>	
A. Latar Belakang.....	1
B. Rumusan Masalah.....	5
C. Definisi Operasional.....	6
D. Kajian Pustaka .....	9
E. Tujuan Penelitian .....	14
F. Manfaat Penelitian.....	14
<b>BAB II TINJAUAN TEORITIS</b>	
A. Tinjauan Umum Tentang Sanitasi .....	16
B. Tinjauan Umum Tentang Lingkungan.....	22
C. Tinjauan Umum Inspeksi .....	28
D. Tinjauan Umum Tentang Pesantren .....	28
E. Penyediaan Air Bersih.....	29
F. Sarana Tempat Pembuangan Sampah .....	32
G. Saluran Pembuangan Air Limbah .....	33
H. Fasilitas Toilet .....	35
I. Dapur .....	38
J. Kepadatan Hunian (Ruang Tidur) .....	39
K. Kerangka Teori .....	41
L. Kerangka Konsep .....	42
<b>BAB III METODOLOGI PENELITIAN</b>	
A. Jenis dan Lokasi Penelitian .....	43
B. Populasi dan Sampel Penelitian .....	44
C. Pengumpulan Data .....	44
D. Pengelolaan Data.....	45
E. Etika Penelitian .....	45
<b>BAB IV HASIL PENELITIAN DAN PEMBAHASAN</b>	
A. Hasil Penelitian .....	47
1. Gambaran umum Pondok Pesantren Immim Makassar .....	47
2. Gambaran umum Pondok Pesantren Darul Aman .....	48
3. Gambaran umum Pondok Pesantren Ummul Mukminin.....	48



4. Gambaran Distribusi Frekuensi Pondok Pesantren Untuk Variabel Penyediaan Air Bersih (PAB) .....	50
5. Gambaran Distribusi Frekuensi Pondok Pesantren Untuk Variabel Sarana Pembuangan Tempat Sampah .....	51
6. Gambaran Distribusi Frekuensi Pondok Pesantren Untuk Variabel Saluran Pembuangan Air Limbah (SPAL).....	52
7. Gambaran Distribusi Frekuensi Pondok Pesantren Untuk Variabel Dapur dan Fasilitas Pengelolaan Makanan (Dapur).....	53
8. Gambaran Distribusi Frekuensi Pondok Pesantren Untuk Variabel Kepadatan Hunian (Asrama).....	54
9. Gambaran Distribusi Frekuensi Pondok Pesantren Untuk Variabel Toilet .....	55
10. Gambaran Distribusi Frekuensi Kondisi Sanitasi Lingkungan Pondok Pesantren Kota Makassar.....	56
B. Pembahasan .....	59
1. Kondisi Sanitasi Penyediaan Air Bersih .....	59
2. Kondisi Sanitasi Sarana Pembuangan Tempat Sampah .....	64
3. Kondisi Sanitasi Saluran Pembuangan Air Limbah (SPAL).....	68
4. Kondisi Sanitasi Dapur .....	72
5. Kondisi Sanitasi Kepadatan Hunian (Ruang Tidur).....	77
6. Kondisi Sanitasi Toilet .....	80
7. Kondisi Sanitasi Lingkungan Pondok Pesantren di Kota Makassar .....	84
<b>BAB V KESIMPULAN DAN SARAN</b>	
A. Kesimpulan .....	87
B. Saran .....	88
<b>DAFTAR PUSTAKA .....</b>	<b>90</b>
<b>LAMPIRAN.....</b>	<b>94</b>

## DAFTAR TABEL

Tabel 4.1	Distribusi Data Frekuensi Penyediaan Air Bersih Pondok Pesantren Di Kota Makassar .....	50
Tabel 4.2	Distribusi Data Frekuensi Sarana Pembuangan Tempat Sampah Pondok Pesantren Di Kota Makassar .....	51
Tabel 4.3	Distribusi Data Frekuensi Saluran Pembuangan Air Limbah Pondok Pesantren Di Kota Makassar .....	52
Tabel 4.4	Distribusi Data Frekuensi Dapur dan Fasilitas Pengelolaan Makanan Pondok Pesantren Di Kota Makassar .....	53
Tabel 4.5	Distribusi Data Frekuensi Kepadatan Hunian (Ruang Tidur) Pondok Pesantren Di Kota Makassar .....	54
Tabel 4.6	Distribusi Data Frekuensi Toilet Pondok Pesantren Di Kota Makassar .....	55
Tabel 4.7	Distribusi Data Frekuensi Total Skor Sampel Pondok Pesantren Di Kota Makassar .....	56

## DAFTAR LAMPIRAN

- Lampiran 1 : Kuesioner Penelitian
- Lampiran 2 : Master Tabel Kuesioner Penelitian
- Lampiran 3 : Dokumentasi Penelitian
- Lampiran 4 : Surat Pengantar Izin Penelitian dari UIN Alauddin Makassar
- Lampiran 5 : Surat Pengantar Izin Penelitian dari BKPMMD Prov. Sul-Sel
- Lampiran 6 : Kode Etik Penelitian dari Fakultas Kedokteran dan Ilmu Kesehatan  
UIN Alauddin Makassar
- Lampiran 7 : Surat keterangan telah meneliti dari Pondok Pesantren Immim  
Makassar, Pondok Pesantren Ummul Mukminin, dan Pondok  
Pesantren Darul Aman
- Lampiran 8 : Riwayat Hidup Peneliti



## ABSTRAK

**Nama : Nurfadilah Sudirman**  
**Nim : 702001114081**  
**Judul : Kondisi Sanitasi Lingkungan Pondok Pesantren Kota Makassar Tahun 2018**

---

## ABSTRAK

Sanitasi lingkungan merupakan suatu keadaan lingkungan yang melingkupi di dalamnya adalah sarana pembuangan tempat sampah, penyediaan air bersih dan sebagainya. Tugas utama kesehatan adalah memelihara dan meningkatkan kesehatan segenap masyarakatnya yaitu setiap individu, keluarga tanpa meninggalkan upaya penyembuhan penyakit, dan perbaikan kualitas lingkungannya.

Kondisi kesehatan lingkungan yang baik, risiko kesehatan dan risiko lainnya akan bisa dihindari. Hampir 80% penyakit yang ada di pondok pesantren diakibatkan oleh kondisi kesehatan lingkungan yang tidak baik.

Tujuan dari penelitian ini adalah untuk mengetahui kondisi sanitasi lingkungan pondok pesantren yang berada di Kota Makassar tahun 2018, yang meliputi bagian dari penyediaan air bersih, sarana pembuangan tempat sampah, saluran pembuangan air limbah, saluran pembuangan air limbah (SPAL), kondisi dapur, kepadatan hunian (asrama santri), ketersediaan Toilet. Jenis penelitian ini adalah penelitian observasional dengan pendekatan deskriptif. Sampel yang diambil merupakan sampel untuk lokasi penelitian adalah Pesantren Immim Makassar, Pesantren Ummul Mukminin, Pesantren Darul Aman.

Hasil penelitian yang diperoleh untuk kondisi sanitasi lingkungan Pondok Pesantren di Kota Makassar dari beberapa variabel yang digunakan antara lain Penyediaan Air Bersih untuk Pesantren IMMIM Makassar 80%, Pesantren Darul Aman 80%, Pesantren Ummul Mukminin 90%. Sarana Pembuangan Tempat Sampah untuk Pesantren IMMIM Makassar 80%, Pesantren Darul Aman 30%, Pesantren Ummul Mukminin 90%. Saluran Pembuangan Air Limbah untuk Pesantren IMMIM Makassar 70%, Pesantren Darul Aman 60%, Pesantren Ummul Mukminin 60%. Dapur untuk Pesantren IMMIM Makassar 66%, Pesantren Darul Aman 86%, Pesantren Ummul Mukminin 73%. Kepadatan Hunian (Ruang Tidur) untuk Pesantren IMMIM Makassar 73%, Pesantren Darul Aman 73%, Pesantren Ummul Mukminin 80%. Toilet untuk Pesantren IMMIM Makassar 80%, Pesantren Darul Aman 86%, Pesantren Ummul Mukminin 86%. Kondisi Sanitasi Lingkungan secara keseluruhan dari enam variabel untuk Pesantren IMMIM Makassar 75%, Pesantren Darul Aman 71%, Pesantren Ummul Mukminin 83%.

Berdasarkan hasil penelitian ini penulis menyarankan kepada pihak Pondok Pesantren yang berada di Kota Makassar lebih memperhatikan tingkat kondisi sanitasi lingkungan. Sehingga mampu memberikan tingkat kesehatan yang baik untuk santri juga keadaan lingkungan yang bersih di Pondok Pesantren.

**Kata Kunci : Sanitasi Lingkungan, Pondok Pesantren**

THE ENVIRONMENTAL SANITATION CONDITION  
OF ISLAMIC BOARDING SCHOOLS IN MAKASSAR CITY IN 2018

<sup>1</sup>Nurfadilah Sudirman, <sup>2</sup>Muh. Saleh Jastam, <sup>3</sup>Andi Susilawaty  
<sup>1,2,3</sup>Environmental Health Division, Public Health Department  
FKIK UIN Alauddin Makassar  
[nurfadilah\\_sudirman@yahoo.com](mailto:nurfadilah_sudirman@yahoo.com)

ABSTRACT

The environmental sanitation is an environmental condition covering the waste disposal facility, clean water supply, and many more. The core task of health is to maintain and improve the health of all people, namely every individual and family without abandoning the efforts to cure diseases and improve the quality of the environment. The good environmental health conditions, health risks, and other risks can be avoided. Nearly 80% of diseases at the Islamic boarding schools are caused by the poor environmental health conditions. The aim of the study is to determine the environmental sanitation conditions of the Islamic boarding schools in Makassar City in 2018, including the provision of clean water, garbage disposal facilities, waste water drain, kitchen conditions, residential density (students' dormitories), and toilets availability. The study was quantitative observational research employing a descriptive approach. The samples were IMMIM Makassar Islamic Boarding School, Ummul Mukminin Islamic Boarding School, and Darul Aman Islamic Boarding School. The results obtained for the environmental sanitation conditions of Islamic Boarding Schools in Makassar City from several variables used included the Clean Water Supply for IMMIM Makassar Islamic Boarding School, Darul Aman Islamic Boarding School, and Ummul Mukminin Islamic Boarding School were 80%, 80%, and 90% respectively. The Waste Disposal Facilities for IMMIM Makassar Islamic Boarding School, Darul Aman Islamic Boarding School, and Ummul Mukminin Islamic Boarding School were 80%, 30%, and 90% respectively. The Waste Water Drain for IMMIM Makassar Islamic Boarding School, Darul Aman Islamic Boarding School, and Ummul Mukminin Islamic Boarding School were 70%, 60%, and 60% respectively. The kitchen for IMMIM Makassar Islamic Boarding School, Darul Aman Islamic Boarding School, and Ummul Mukminin Islamic Boarding School were 66%, 86%, and 73% respectively. The Residential Density (the bedrooms) for IMMIM Makassar Islamic Boarding School, Darul Aman Islamic Boarding School, and Ummul Mukminin Islamic Boarding School were 73%, 73%, and 80% respectively. The toilet for IMMIM Makassar Islamic Boarding School, Darul Aman Islamic Boarding School, and Ummul Mukminin Islamic Boarding School were 80%, 86%, and 86% respectively. The overall condition of the environmental sanitation of the six variables for IMMIM Makassar Islamic Boarding School, Darul Aman Islamic Boarding School, and Ummul Mukminin Islamic Boarding School were 75%, 71%, and 83% respectively. Based on the results of this study, the reseracher recommends to the Islamic Boarding Schools in Makassar City to take notice of the level of environmental sanitation conditions so that it can provide a good level of health for the students as well as a clean environment at the Islamic boarding schools.

**Keywords:** Environmental Sanitation, Islamic Boarding School



## **BAB I**

### **PENDAHULUAN**

#### **A. *Latar Belakang***

Sanitasi lingkungan merupakan suatu keadaan lingkungan yang melingkupi di dalamnya adalah sarana pembuangan tempat sampah, penyediaan air bersih dan sebagainya. Sedangkan saat mencakup dalam bagian pondok pesantren, maka sanitasi pondok pesantren adalah suatu usaha pengendalian atau pengawasan terhadap faktor-faktor yang dapat mempengaruhi perkembangan fisik, kesehatan dan kelangsungan hidup manusia yang ditimbulkan oleh pondok pesantren sebagai tempat menimba Ilmu Agama untuk para santri (Adriansyah, 2017).

Tujuan dari pembangunan kesehatan yaitu meningkatkan derajat tingkat kesehatan masyarakat kearah yang lebih baik dalam keadaan hidup sehat, salah satu usaha yang dilakukan dari pemerintah adalah dalam meningkatkan kualitas sanitasi lingkungan yang baik. Dari informasi dalam PBB beberapa negara masih berada pada keadaan lingkungan sanitasi yang buruk, pengaruh dalam keadaan yang kurang terjadi pada negara penyumbang sanitasi terburuk di dunia antara lain adalah Negara India 626 juta orang hidup tanpa sanitasi yang memadai, Indonesia 63 juta orang tidak memiliki toilet, Pakistan 40 juta orang masih buang air besar sembarangan, Ethiopia 38 juta orang tanpa toilet, Nigeria 34 juta orang tanpa sanitasi yang memadai, Sudan 19 juta orang masih buang air besar sembarangan, Nepal 15 juta orang tanpa sanitasi, China 14 juta orang masih

buang air besar sembarangan, Burkina Faso 9,7 juta orang tanpa sanitasi yang memadai.

Tugas utama kesehatan adalah memelihara dan meningkatkan kesehatan segenap masyarakatnya yaitu setiap individu, keluarga dan warga Indonesia tanpa meninggalkan upaya penyembuhan penyakit, pemulihan kesehatan dan perbaikan kualitas lingkungannya. Perkembangan dalam hal sanitasi lingkungan terjadi ketidakpedulian terhadap persoalan sanitasi.

Populasi penduduk Indonesia hampir mencapai 250 juta jiwa, yang 100 juta diantaranya belum memiliki sanitasi lingkungan termasuk dalam tingkat memenuhi syarat. Rancangan pada tahun 2030 dalam milestone Sustainable Development Goals (SDGs) setiap negara upayakan telah mampu mewujudkan akses 100% sanitasi yang layak untuk penduduknya. Di Indonesia mengutamakan dalam target pencapaian lebih awal yaitu di tahun 2019, hal ini berkaitan dalam laporan PBB yang mengatakan bahwa diantara 10 negara dengan jumlah tertinggi orang yang hidup tanpa sanitasi yang layak, Indonesia masuk dalam daftar kedua negara tertinggi untuk sanitasi lingkungan yang buruk. Selisih perubahan akses sanitasi pada tahun 2012 sebesar 4,1%, tahun 2013 sebesar 3,1% dan tahun 2014 sebesar 1,6% (Ichwanudin,2016).

Perkembangan dalam hal sanitasi lingkungan terjadi ketidakpedulian terhadap persoalan sanitasi, akibatnya tidak hanya terjadi di ibu kota negara, tetapi juga di Kota Makassar yang sudah mempredikatkan diri sebagai pintu gerbang Kawasan Timur Indonesia (KTI). Direktorat Jenderal (Dirjen) Cipta Karya

Kementerian PU-PR mengatakan bahwa sistem sanitasi di Makassar cukup layak. Keadaan daerah ini berbeda dengan sejumlah daerah lainnya di Kawasan Timur Indonesia (KTI), yang sangat tertinggal aspek sanitasi yang tidak layak.

Bagian kesehatan di Pondok Pesantren beberapa diantaranya terdiri dari terpenuhinya kebutuhan fisiologis dan psikologis, mencegah penularan penyakit serta mencegah terjadinya kecelakaan. Untuk memperoleh kondisi Pondok Pesantren yang sehat ditentukan dari tersedianya sarana sanitasi lingkungan seperti ventilasi, penerangan alami, sarana pembuangan sampah, sarana pembuangan limbah atau kotoran manusia dan air bersih (Adriansyah, 2017)

Sanitasi lingkungan untuk memenuhi tujuan dalam persyaratan lingkungan yang sehat dan nyaman. Upaya sanitasi dasar meliputi sarana pembuangan kotoran manusia, sarana pembuangan sampah, saluran pembuangan air limbah, dan penyediaan air bersih. Sarana pembuangan kotoran manusia atau yang biasa disebut jamban harus mampu dimiliki dari tiap keluarga yang berusaha melakukan pengendalian untuk lingkungan yang terawat atau bersih dan sehat (Sidhi et al., 2016).

Selanjutnya, penelitian (Uud Wahyudin, dkk: 2015) bahwa beberapa gaya hidup di pondok pesantren tidak memenuhi aturan persyaratan yang sehat. Hal ini dapat dilihat dari indikator kesehatan yaitu santri dalam menjaga kebersihan dan kesehatan lingkungan pengupayaan kurang sehat karena masih banyak kekurangan dalam pencapaian dari banyaknya jumlah santri yang menyebabkan lingkungan menjadi kumuh dari salah satu kasus dengan jumlah santri yang banyak dalam kondisi ruang tidur yang tidak sesuai persyaratan.



Ventilasi di dalam kamar yang menyebabkan ruangan menjadi lembab. Gaya hidup yang kurang sehat di pesantren beberapa hal ini yang di pengaruhi dari kebiasaan dan memaknai santri dalam kepercayaan hidup sehat (Wahyudin et al., 2015)

Fakta bahwa kondisi sanitasi lingkungan yang penting dalam memberikan kesehatan dan kepedulian lingkungan yang baik di jelaskan dalam **Q.S Al-Baqarah/02 : 222**

إِنَّ اللَّهَ يُحِبُّ التَّوَّابِينَ وَيُحِبُّ الْمُتَطَهِّرِينَ

*Terjemahnya:*

*"Sesungguhnya Allah menyukai orang-orang yang bertaubat dan menyukai orang-orang yang mensucikan diri". (QS Al-Baqarah ayat 222)*

Makna dari ayat di atas menjelaskan keterkaitan hidup bersih dalam Islam merupakan bagian dari iman. Dengan demikian kebersihan dalam islam mempunyai aspek ibadah dan aspek moral, karena dengan wudhu, mandi wajib, dan tayammum, merupakan perilaku untuk membersihkan diri dari segala jenis najis dan kebersihan adalah bagian dari iman.

Berdasarkan jumlah Pesantren yang di peroleh dari data sekunder Kantor Departemen Agama Kota Makassar tahun 2017 ada 8 pesantren yang terdaftar sebagai pesantren dengan lama berdiri sejak dari tahun 1990. Pada hasil observasi awal yang dilakukan untuk pesantren yang ada di daerah Makassar, sejumlah 13 pondok pesantren yang memiliki asrama didalamnya. Untuk itu dalam penelitian ini peneliti mengambil 3 pesantren yang dijadikan untuk lokasi penelitian Pondok

Pesantren yang ada di daerah Kota Makassar yaitu, Pesantren IMMIM (Jl. Perintis Kemerdekaan KM 10 Makassar), Pesantren Ummul Mukminin (Jl. Perintis Kemerdekaan KM 17), dan Pesantren Darul Aman (Jl. KH. Abd Jabbar Ashiry No.1 Makassar).

Hal inilah yang menjadi dasar atau acuan penulis dalam melakukan penelitian dengan mengambil ketiga Pondok Pesantren untuk lokasi penelitian yaitu berdasarkan dari kriteria yang terdapat dari Pondok Pesantren yang lokasi Pesanternya berada di keramaian (titik kota), pedalaman dan pesantren yang berada disekitar rumah penduduk, lama berdiri Pesantren, jumlah santri dalam Pesantren, Pesantren yang memiliki Asrama, dan pada saat dilakukan observasi awal dapat di lihat dalam Pesantren ketersediaan sarana sanitasi diantaranya masih rawan dalam penyediaan air bersih dan sanitasi lingkungan, serta Pesantren yang masih terdaftar di Departemen Agama Kota Makassar.

#### **B. Rumusan Masalah**

Berdasarkan uraian latar belakang yang telah dikemukakan maka yang menjadi rumusan masalah dalam penelitian ini yaitu :

1. Bagaimana kondisi penyediaan air bersih di lingkungan Pondok Pesantren di Kota Makassar tahun 2018 ?
2. Bagaimana sarana pembuangan tempat sampah di lingkungan Pondok Pesantren di Kota Makassar tahun 2018 ?
3. Bagaimana saluran pembuangan air limbah (SPAL) di lingkungan Pondok Pesantren di Kota Makassar tahun 2018 ?

4. Bagaimana kondisi dapur dan fasilitas pengelolaan makanan di lingkungan Pondok Pesantren di Kota Makassar tahun 2018 ?
5. Bagaimana kepadatan hunian (ruang tidur) di lingkungan Pondok Pesantren di Kota Makassar tahun 2018 ?
6. Bagaimana ketersediaan jamban / WC di lingkungan Pondok Pesantren di Kota Makassar tahun 2018 ?

### ***C. Definisi Operasional dan Ruang Lingkup Penelitian***

#### **1. Penyediaan air bersih**

Definisi Operasional : Penyediaan air bersih yang dimaksud dalam penelitian ini adalah suatu sarana air yang dapat menampung ketersediaan jumlah air yang di gunakan untuk kehidupan perharinya di lingkungan Pondok Pesantren.

Kriteria objektif : Kondisi dari variabel penyediaan air bersih dikatakan apabila memperoleh  $\geq 65\%$  sehat,  $\leq 65\%$  tidak sehat.

#### **2. Sarana pembuangan tempat sampah**

Definisi Operasional : Sarana pembuangan tempat sampah dimaksud dalam penelitian ini adalah fasilitas yang ada untuk menyediakan tempat atau wadah yang digunakan untuk membuang barang atau benda yang sudah tidak terpakai lagi di lingkungan Pondok Pesantren.

Kriteria objektif : Kondisi dari variabel sarana pembuangan tempat sampah dikatakan apabila memperoleh  $\geq 65\%$  sehat,  $\leq 65\%$  tidak sehat.

### 3. Saluran pembuangan air limbah (SPAL)

Definisi Operasional : Saluran pembuangan air limbah yang dimaksud dalam penelitian ini adalah suatu sarana dalam pengendalian proses dari sisa buangan yang tidak terpakai lagi pada lingkungan Pondok Pesantren.

Kriteria objektif : Kondisi dari variabel saluran pembuangan air limbah dikatakan apabila memperoleh  $\geq 65\%$  sehat,  $\leq 65\%$  tidak sehat.

### 4. Dapur

Definisi Operasional : Dapur yang dimaksud dalam penelitian ini adalah ruangan yang digunakan sebagai tempat masak memasak untuk segala keperluan di lingkungan Pondok Pesantren.

Kriteria objektif : Kondisi dari variabel dapur dikatakan apabila memperoleh  $\geq 65\%$  sehat,  $\leq 65\%$  tidak sehat.

### 5. Ruang tidur

Definisi Operasional : Ruang tidur yang dimaksud dalam penelitian ini adalah suatu tempat yang digunakan untuk beristirahat atau pembaringan dan bangun kembali setelahnya untuk melakukan aktivitas sehari-hari lingkungan Pondok Pesantren.

Kriteria objektif : Kondisi dari variabel ruang tidur dikatakan apabila memperoleh  $\geq 65\%$  sehat,  $\leq 65\%$  tidak sehat.

### 6. Toilet

Definisi Operasional : Toilet yang dimaksud dalam penelitian ini adalah suatu sarana yang menjadi fasilitas utama untuk melakukan kegiatan mandi, buang air besar dan lainnya untuk sehari-hari lingkungan Pondok Pesantren.

Kriteria objektif : Kondisi dari variabel toilet dikatakan apabila memperoleh  $\geq 65\%$  sehat,  $\leq 65\%$  tidak sehat.



#### D. Kajian Pustaka

Kajian pustaka yang penulis gunakan sebagai referensi awal dalam melakukan penelitian ini adalah :

No	Peneliti/Tahun	Judul	Variabel		Metode Penelitian	Hasil Penelitian
			Independet	Dependent		
1.	Agus Aan Adriansyahm, 2017	Keterkaitan Antara Sanitasi Pondok Pesantren Dengan Kejadian Penyakit Yang Dialami Santri Di Pondok Pesantren Sunan Drajat	Kondisi Bangunan Asrama Penyediaan Air Bersih Saluran Pembuangan Air Limbah (SPAL) Kondisi Kamar Mandi dan WC Pengelolaan Sampah Kamar Santri	Sanitasi Lingkungan Pondok Pesantren	Desain penelitian ini termasuk observasional analitik dengan menggunakan pendekatan <i>cross sectional</i> . Desain penelitian ini mencoba menggali bagaimana dan mengapa masalah itu terjadi dan kemudian melakukan analisis antara fenomena	Terdapat 14 jenis penyakit yang sering diderita santri. Diantaranya adalah tertinggi penyakit scabies, penyakit ISPA dan penyakit gastritis. Semua jenis penyakit yang terjadi rata-rata karena kondisi kebersihan diri santri dan sanitasi lingkungan yang kurang baik.

2	Uud Wahyudin, Hadi Suprpto Arifin, 2015	Sosialisasi Sanitasi Diri Dan Lingkungan Di Pesantren Salafi Melalui Pos Kesehatan Pesantren (Poskestren) Dalam Membentuk Sikap Santri Terhadap Sanitasi	Sosialisasi sanitasi diri dan lingkungan melalui poskestren ada dalam pesantren tentang lingkungan baik dan PHBS	memberikan sosialisasi sanitasi diri dan lingkungan kepada santri untuk menjaga kesehatan dan kebersihan lingkungan sekitar,	Penelitian ini dirancang dengan menggunakan metode penelitian survei yang bersifat penelitian penjelasan ( <i>explanatory research</i> ), yakni penelitian untuk menjelaskan hubungan antarvariabel melalui pengujian hipotesis	Terdapat hubungan yang signifikan dengan arah hubungan yang positif antara inovasi sosialisasi sanitasi diri dan lingkungan melalui poskestren dengan sikap santri terhadap sanitasi.
3	Alifia Nugrahani Sidhi, Mursid Raharjo, Nikie Astorina Yunita Dewanti. 2016	Hubungan Kualitas Sanitasi Lingkungan Dan Bakteriologis Air Bersih Terhadap Kejadian Diare Pada Balita Di Wilayah Kerja Puskesmas	Jenis Kelamin, Pendidikan Ibu, Status Gizi, Pemberian Susu Formula	Mengukur tingkat kualitas bakteriologis air dengan kejadian penyakit diare pada balita	Penelitian ini menggunakan jenis penelitian kuantitatif dengan metode observasional analitik, pendekatan <i>cross sectional</i>	Ada hubungan yang signifikan antara kualitas bakteriologis air dengan kejadian diare pada balita di Wilayah Kerja Puskesmas

		Adiwerna Kabupaten Tegal			yaitu dengan melakukan pengamatan untuk mengetahui hubungan antara variabel bebas dengan variabel terikat	Adiwerna Kabupaten Tegal karena hasil uji statistik dengan menggunakan uji <i>Chi-square</i> yaitu diperoleh nilai $p=0,01$ ( $p < \_$ ).
4.	Masayoe Shari Fitriany, H. M. A. Husnil Farouk, dan Ridhah Taqwa, 2016	Perilaku Masyarakat dalam Pengelolaan Kesehatan Lingkungan (Studi di Desa Segiguk sebagai Salah Satu Desa Penyangga Kawasan Hutan Suaka Margasatwa Gunung Raya Ogan Komering Ulu Selatan)	Sanitasi Lingkungan, Kondisi Rumah di Desa Segiguk Raya, Pemanfaatan air bersih	Kualitas lingkungan	Penelitian ini adalah jenis penelitian deskriptif untuk mendapatkan gambaran kualitas lingkungan pemukiman di desa penyangga kawasan pemukiman Hutan Suaka Margasatwa Gunung Raya	Kualitas lingkungan pemukiman di desa Segiguk belum dapat dikatakan sebagai lingkungan pemukiman sehat. Indikator dilihat dari penggunaan air bersih, rumah sehat, sanitasi dan tempat pengelolaan



					Kabupaten.	makanan.
5.	Devi Nugraheni, 2012	Hubungan Kondisi Fasilitas Sanitasi Dasar Dan Personal Hygiene Dengan Kejadian Diare Di Kecamatan Semarang Utara Kota Semarang	Distribusi Frekuensi dari sumber air minum, keberadaan jamban, sarana pembuangan tempat sampah, Saluran pembunagn air limbah (SPAL) di Kecamatan Semarang Utara Kota Semarang,	kondisi fasilitas sanitasi dasar dan personal hygiene sehingga dapat dianalisis hubungannya dengan kejadian diare.	Metode penelitian yang digunakan adalah penelitian eksplanatori survey, dan metode yang digunakan adalah metode <i>cross sectional</i> .	Dari beberapa frekuensi data yang dilakukan memiliki tingkat hunungan antara sanitasi dasar dan kejadian penyakit diare di Kecamatan Semarang Utara Kota Semarang
6.	Azidin Anhar, 2010	Studi Tentang Sanitasi Lingkungan Kost Mahasiswa Di Kelurahan Mangasa Kota Makassar Tahun 2010	Kondisi sarana air bersih, kondisi jamban, SPAL, pembungan tempah sampah, kondisi kost mahasiswa di Kelurahan Mangasa Kota Makassar	Fasilitas sanitasi dasar untuk kondisi kost mahasiswa di Kelurahan Mangasa Kota Makassar	Penelitian ini merupakan penelitian obsevasional yang dilakukan dengan rancangan deskriptif di Kelurahan Mangasa Kota Makassar Tahun 2010.	Kondisi kost mahasiswa di Kelurahan Mangasa berdasarkan kepadatan penghuni yang tidak sesuai dari persyaratan untuk kondisi sanitasi dasar lingkungan

7.	Mushallina Latifah, 2014	Faktor-faktor yang berhubungan dengan Skabies pada santriwati Pondok Pesantren Modern Diniyyah Pasia, Kec. Ampek Angkek, Kab. Agam, Sumatera Barat tahun 2014	Untuk mengetahui sanitasi lingkungan, personal hygiene, hubungan faktor dengan dengan Skabies pada santriwati Pondok Pesantren Modern Diniyyah Pasia, Kec. Ampek Angkek, Kab. Agam, Sumatera Barat tahun 2014	Keterkaitan kejadian penyakit skabies dengan kondisi lingkungan Pondok Pesantren Modern Diniyyah Pasia,	Penelitian ini adalah cross sectional yang dilakukan di Pondok Pesantren Modern Diniyyah Pasia, Kec. Ampek Angkek, Kab. Agam, Sumatera Barat tahun 2014	Dari keterkaitan variabel yang dilakukan memiliki hubungan antara kondisi sanitasi dan kejadian oenyakit skabies di Pondok Pesantren Modern Diniyyah Pasia,
----	--------------------------	---	---	---	---	---

### ***E. Tujuan Penelitian***

#### 1. Tujuan umum

Untuk mengetahui kondisi sanitasi lingkungan pondok pesantren yang berada di Kota Makassar Tahun 2018

#### 2. Tujuan Khusus

Untuk mengetahui kriteria dari pesantren yang berada pada daerah Kota Makassar, khususnya kondisi lingkungan bagian sanitasi antara lain :

- 1) Penyediaan air bersih yang ada di Pondok Pesantren Kota Makassar
- 2) Sarana pembuangan tempah sampah yang ada di Pondok Pesantren Kota Makassar
- 3) Saluran pembuangan air limbah (SPAL) yang ada di Pondok Pesantren Kota Makassar
- 4) Kondisi dapur dan fasilitas pengelolaan makanan yang ada di Pondok Pesantren Kota Makassar
- 5) Kepadatan hunian (Asrama santri) yang ada di Pondok Pesantren Kota Makassar
- 6) Ketersediaan jamban/ WC yang ada di Pondok Pesantren Kota Makassar

### ***F. Manfaat Penelitian***

Adapun manfaat dari penelitian ini adalah :

#### 1) Bagi Peneliti

Penelitian ini merupakan bagian dari proses dan pengalaman belajar yang berharga bagi penulis dalam hal mengembangkan pengetahuan penelitian

khususnya pada bidang kesehatan lingkungan, serta dapat menyampaikan kepada masyarakat pentingnya hidup sehat dan sanitasi lingkungan yang baik.

#### 2) Bagi Praktis

Sebagai referensi dan pengetahuan awal dalam hal menambah wawasan untuk masyarakat khususnya anak santri bahwa betapa pentingnya hidup sehat dan menjaga sanitasi lingkungan yang baik.

#### 3) Bagi Ilmiah

Hasil penelitian diharapkan dapat memperkaya khazanah ilmu pengetahuan dan dapat menjadi salah satu bahan bacaan bagi peneliti berikutnya.

#### 4) Bagi Institusi

Hasil penelitian nanti ini diharapkan dapat memberikan sumber informasi dan masukan bagi Pondok Pesantren dan Pemerintah Kota Makassar dalam meningkatkan kebersihan hidup sehat dan lingkungan yang baik.

## BAB II

### TINJAUAN TEORITIS

#### A. *Tinjauan Umum Tentang Sanitasi*

##### 1. Pengertian sanitasi

Sanitasi adalah Sanitasi dalam bahasa Inggris berasal dari kata *sanitation* yang diartikan sebagai penjagaan kesehatan. Ehler dan Steel mengemukakan pendapat dalam hal sanitasi adalah suatu usaha-usaha pengawasan yang berikan untuk faktor lingkungan guna dapat menjadi pokok utama rantai penularan penyakit. Sanitasi menurut World Health Organization (WHO) adalah suatu usaha yang mengawasi beberapa faktor lingkungan fisik yang berpengaruh terhadap manusia terutama untuk hal-hal yang mempengaruhi bagian dari merusak perkembangan fisik, kesehatan, dan kelangsungan hidup. Selanjutnya, Wijono menyatakan bahwa sanitasi merupakan kegiatan yang menggabungkan (*colaboration*) tenaga kesehatan lingkungan dengan tenaga kesehatan lainnya.

Hal menjadi peran adanya keterkaitan dan fungsi tenaga kesehatan di dalam kegiatan pelayanan kesehatan masyarakat yang terpadu dan komprehensif. *Colaboration* kegiatan sanitasi dipimpin oleh tenaga kesehatan lingkungan atau sanitarian yang mempunyai kompetensi dan keahlian mereka di bidang kesehatan lingkungan. Sedangkan tenaga medis, perawat, bidan, petugas farmasi, petugas laboratorium dan petugas penyuluh kesehatan berperan sebagai mitra kerja.

Rantetampang, mengatakan bahwa sanitasi merupakan suatu usaha untuk mencegah terjadinya penyakit menular dengan jalan memutuskan rantai utama

dari sumber penularan. Putranto juga menyatakan bahwa sanitasi adalah usaha-usaha kesehatan lingkungan yang memberikan titik utama pada pengawasan faktor lingkungan yang dapat mempengaruhi derajat tingkat kesehatan manusia. Sedangkan menurut Notoadmojo, sanitasi merupakan perilaku kesengajaan dalam budaya hidup bersih untuk mencegah manusia dari bersentuhan langsung dengan kotoran dan bahan buangan berbahaya lainnya dengan usaha ini akan rataf ksejahtraan hidup guna menjaga dan meningkatkan kesehatan manusia. Selanjutnya, Soemirat mengungkapkan bahwa sanitasi adalah usaha kesehatan masyarakat yang menjadi acuan utama pada pengawasan terhadap berbagai faktor lingkungan yang dapat mempengaruhi derajat tingkat kesehatan manusia.

Menurut Keputusan Menteri Kesehatan Republik Indonesia nomor :965/MENKES/SK/XI/1992, pengertian sanitasi adalah segala upaya yang dilakukan untuk menjamin terwujudnya kondisi yang memenuhi persyaratan kesehatan. Menurut Kamus Besar Bahasa Indonesia(KBBI), Sanitasi yaitu usaha untuk membangun dan menciptakan suatu keadaan yang baik dalam ruang lingkup kesehatan, utamanya untuk derajat tingkat kesehatan masyarakat.

Dari beberapa pengertian sanitasi diatas dapat diambil pengertian bahwa sanitasi adalah segala usaha dalam pencegahan penyakit dengan menyediakan fasilitas, sarana yang ada dan infastruktur yang lain dan mengendalikan faktor-faktor yang dapat mempengaruhi risiko lingkungan dan menjadi rantai utama dalam penyebaran penyaki kepada masyarakat.

Sedangkan apabila diterapkan dalam lingkup pondok pesantren, maka sanitasi pondok pesantren adalah suatu upaya pengendalian atau pengawasan

terhadap faktor-faktor yang dapat mengganggu perkembangan fisik, kesehatan dan kelangsungan hidup manusia yang ditimbulkan oleh pondok pesantren sebagai tempat menimba ilmu agama bagi para santri.

Menurut teori H.L. Blum derajat kesehatan seseorang dipengaruhi oleh empat faktor yaitu lingkungan, perilaku, pelayanan kesehatan dan genetika. Faktor lingkungan mempunyai pengaruh besar terhadap status kesehatan, baik lingkungan fisik, biologis maupun sosial. Salah satu faktor lingkungan fisik yang berpengaruh terhadap status kesehatan seseorang adalah perumahan.

Persyaratan kesehatan lingkungan pondok pesantren pada dasarnya terdapat beberapa syarat didalamnya. Dengan kondisi kesehatan lingkungan yang baik, risiko kesehatan dan risiko lainnya akan bisa dihindari. Hampir 80% penyakit yang ada di pondok pesantren diakibatkan oleh kondisi kesehatan lingkungan yang tidak baik. Kondisi yang baik juga akan meningkatkan estetika pada Pondok Pesantren. Untuk memenuhi beberapa syarat untuk Pondok Pesantren menjadi hak yang tidak mudah. Beberapa faktor-faktor tertentu dalam hal untuk mencapainya karena terdapat banyak unsur yang mempengaruhi didalamnya. Suatu persyaratan kesehatan lingkungan untuk Pondok Pesantren yaitu terdiri dari bagian konstruksi dan kondisi sanitasi umum, fasilitas sanitasi dasar, tempat pengelolaan makanan, tempat wudhu, asrama/ruang tidur, ruang kelas, ruang perpustakaan, ruang laboratorium, masjid dan hiegiene perorangan. (Adriansyah, 2017)

## 2. Macam-macam sanitasi tempat-tempat umum

Sanitasi tempat-tempat umum adalah suatu tempat dimana berkumpulnya orang banyak untuk melakukan kegiatan baik secara insidental maupun secara terus menerus. Dari banyaknya orang-orang yang akan berkumpul dan akan melakukan suatu kegiatan akan meningkatkan juga hubungan/kontak antara orang yang satu dengan yang lain, berarti kemungkinan terjadinya penularan penyakit baik secara langsung atau tidak langsung yaitu melalui perantara (berupa benda, alat-alat yang dipergunakan untuk melakukan kegiatan) akan lebih meningkat.

Untuk mencegah penularan penyakit di tempat-tempat umum perlu dilakukan pengawasan terhadap

- a. Manusianya, sebagai pelaksana kegiatan
- b. Alat-alat, bahan-bahan yang dipergunakan
- c. Tempat/lingkungan dimana kegiatan dilakukan

Bagian dari yang termasuk tempat-tempat umum : pasar, restoran, bioskop, masjid, tempat rekreasi, dll

Sanitasi tempat-tempat umum harus memenuhi persyaratan kesehatan dalam arti melindungi, memelihara, dan meningkatkan derajat kesehatan masyarakat.

Dari Sanitasi tempat-tempat umum ada dua usaha yg dilakukan :

- a. Pengawasan dan pemeriksaan faktor lingkungan dari tempat tempat umum dan faktor manusianya sendiri yang melakukan kegiatan
- b. Penyuluhan terhadap masyarakat (edukasi), terutama yang menyangkut pengertian dan kesadaran masyarakat terhadap bahaya-bahaya yang timbul dari tempat-tempat umum.



Bagian yang termasuk dari sanitasi tempat-tempat umum, antara lain :

a. Inspeksi Sanitasi Masjid

Masjid adalah suatu tempat / bangunan termasuk untuk fasilitasnya, pada suatu tempat dimana masyarakat umum pada waktu-waktu tertentu berkumpul untuk melakukan ibadah keagamaan Islam.

b. Inspeksi Sanitasi Salon

Salon kecantikan adalah sarana pelayanan umum untuk pemeliharaan kecantikan khususnya memelihara dan merawat kesehatan kulit dan rambut dengan menggunakan kosmetik secara manual, preparative, aparatif dan dekoratif tanpa tindakan operasi.

c. Inspeksi Sanitasi Pasar

Pasar adalah suatu tempat yang sebagian terdiri atas pelataran terbuka dan sebagian lagi atas bangunan-bangunan yang digunakan untuk menjual dan meragakan barang-barang dagangannya kepada masyarakat umum. Selain itu, pasar juga merupakan segenap kelompok pelataran yang sebagian beratap dan sebagian terbuka tanpa atap yang ditunjuk dengan keputusan Pemerintah Daerah, dimana pedagang-pedagang berkumpul untuk memerdagangkan dan menjual barang-barang dagangannya.

d. Inspeksi Sanitasi Sekolah

Sekolah adalah sebuah lembaga yang dirancang untuk pengajaran siswa atau murid di bawah pengawasan guru. Selain sekolah-sekolah inti, siswa di negara tertentu juga mungkin memiliki akses dan mengikuti sekolah-sekolah baik sebelum dan sesudah pendidikan dasar dan menengah. TK atau pra-sekolah

menyediakan sekolah beberapa anak-anak yang sangat muda (biasanya umur 3-5 tahun).

e. Inspeksi Sanitasi Hotel

Hotel adalah salah satu jenis akomodasi yang mempergunakan sebagian atau keseluruhan bagian untuk jasa pelayanan penginapan, penyedia makanan dan minuman serta jasa lainnya bagi masyarakat umum yang dikelola secara komersil. Hotel merupakan bangunan yang dikelola secara komersil dengan memberikan fasilitas penginapan untuk masyarakat umum dengan beberapa fasilitas jasa penginapan, pelayanan makanan dan minuman, pelayanan barang bawaan, pencucian pakaian, penggunaan fasilitas perabot dan hiasan-hiasan yang ada didalamnya.

f. Inspeksi Sanitasi Gedung Bioskop

Gedung bioskop adalah suatu tempat termasuk fasilitasnya dimana umum dengan membayar dapat menonton film di tempat tersebut. Dasar pelaksanaan Penyehatan Lingkungan Bioskop adalah Kep. Menkes 288/Menkes/SK/III/2003 tentang Pedoman Penyehatan Sarana dan Bangunan Umum. Gedung pertunjukan merupakan suatu tempat yang punya bangunan/gedung dengan konstruksi tertentu dimana umum berkumpul dengan dapat melihat pertunjukan pada sebuah panggung.

g. Inspeksi sanitasi restoran

Kebersihan di restoran merupakan hal yang sangat penting, melihat dari salah satu fungsi restoran adalah memasak/membuat makanan dan dihidangkan kepada penjahat. Pelayan restoran harus sehat dan tidak *carrier* pada suatu

penyakit, sebab dari juru masak dan pelayan restoran yang bisa menjadi rantai utama dari penyebaran penyakit.

#### h. Inspeksi sanitasi terminal/stasiun

Terminal atau stasiun merupakan berkumpulnya manusia yang menjadi tempat pergi dan pulang dalam melakukan kegiatan, salah satu aspek yang menjadi penghubung sanitasi di tempat terminal atau stasiun adalah aspek sosial

### ***B. Tinjauan Umum Tentang Lingkungan***

#### 1. Pengertian lingkungan

Lingkungan adalah keseimbangan dalam kondisi fisik yang memberikan keadaan sumber daya alam seperti tanah, air, energi surya, mineral, serta flora dan fauna yang tumbuh di atas tanah maupun di dalam lautan, Menurut WHO, lingkungan (*environmental*) adalah upaya pengendalian semua faktor lingkungan fisik manusia yang mungkin menimbulkan atau dapat memberikan hal-hal yang merugikan bagi perkembangan fisik, kesehatan dan daya tahan hidup manusia.

Ilmu kesehatan lingkungan adalah ilmu tentang berbagai masalah kesehatan sebagai akibat dari berbagai hubungan interaktif dari berbagai bahan, kekuatan atau zat yang memiliki potensial yang menimbulkan penyakit sebagai penyebab sakit (*agent*) yang timbul akibat adanya perubahan-perubahan lingkungan dari masyarakat, serta menerapkan upaya pencegahan dari penyakit yang bisa ditimbulkan. Beberapa faktor-faktor lingkungan yang menjadi pengaruh timbulnya penyakit, dengan cara mempelajari dan mengukur dinamika hubungan interaktif antara penduduk dan lingkungan yang memiliki potensial bahaya pada suatu waktu dan lingkungan tertentu, untuk upaya promotif. (Munawir,2013)

Ilmu sanitasi lingkungan adalah usaha dalam kesehatan Ilmu kesehatan lingkungan dengan berbagai acar individu atau masyarakat dalam mengendalikan atau mengontrol lingkungan hidup eksternal yang berbahaya dalam kesehatan yang dapat mengancam tingkat derajat hidup manusia. Atau selain dari pemahaman ini terdapat pula hal yang dapat membrikan tujuan dalam memberikan beberapa faktor-faktor fisik manusia yang memberikan hal yang merugikan bagi perkembangan kelangsungan hidup kesehatan dan daya tahan hidup manusia. Untuk pengertian dalam Ilmu Kesehatan Lingkungan adalah ilmu yang mempelajari timbal balik dalam faktor kesehatan dan faktor lingkungan (Munawir,2013).

Banyak aspek kesehatan manusia di pengaruhi oleh lingkungan dan banyak penyakit yang dapat timbul dari adanya faktor lingkungan, menurut WHO ada 17 ruang lingkup kesehatna lingkungan, yaitu :

- a. Penyediaan air minum
- b. Pengolaan air buangan dan penendalian pencemaran
- c. Pembuangan sampah padat
- d. Pengendalian vektor
- e. Pencegahan/pengendalian pencemaran tanah dan ekstreta manusia
- f. Hiegeine makanan, termasuk hiegeine susu
- g. Pengendalian pencemaran udara
- h. Pengendalian radiasi
- i. Kesehatan kerja
- j. Pengendalian kebisingan

- k. Perumahan dan pemukiman
  - l. Aspek kesehatan lingkungan transportasi udara
  - m. Perencanaan daerah dan perkotaan
  - n. Pencegahan kecelakaan
  - o. Rekreasi umum dan pariwisata
  - p. Tindakan-tindakan sanitasi yang berhubungan dengan keadaan epidemi/wabah, bencana alam dan perpindahan penduduk
  - q. Tindakan pencegahan yang diperlukan untuk menjamin kesehatan lingkungan
2. Paradigma Di Kesehatan Lingkungan

Paradigma, konsep atau model dalam kesehatan lingkungan hubungan interaktif dari berbagai lingkungan dengan dinamika perilaku masyarakat yang merupakan dari dasar kejadian penyakit sehat sakit dalam suatu keadaan di lingkungan.

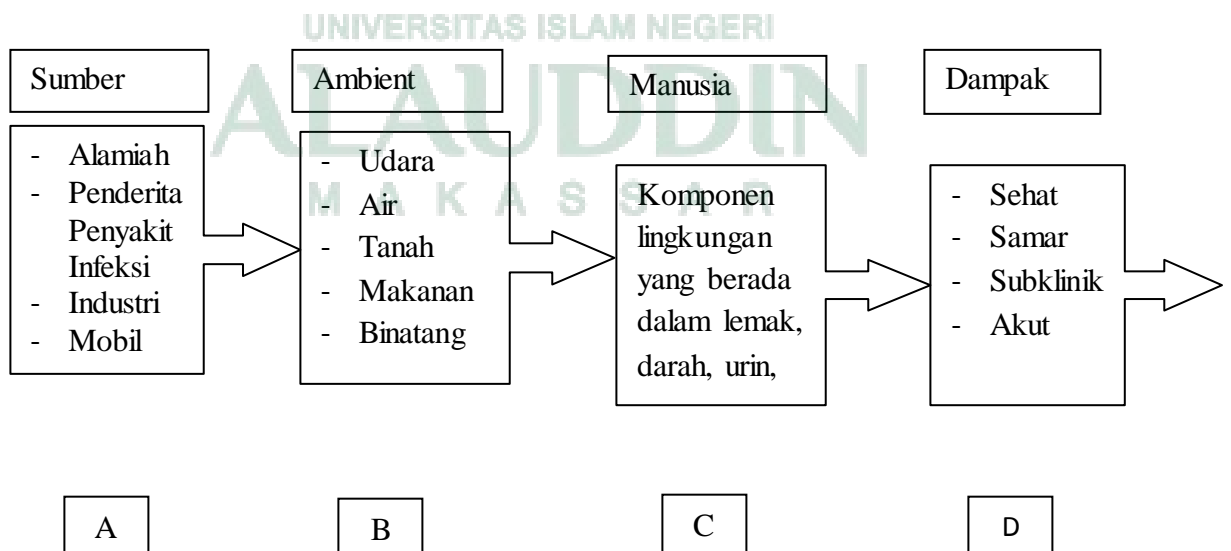

*Skema Dinamika Kesehatan Lingkungan*

Keterangan :

- a. Pada simpul A : Pengukuran pada sumbernya (pengukuran emisi)
- b. Pada simpul B : Pengukuran komponen dari penyebab sakit terhadap ambien
- c. Pada simpul C : Pengukuran pada pengaruh di tubuh manusia
- d. Pada simpul D : Sudah memberikan dampak kejadian penyakit

### 3. Macam-macam pencemaran yang berada di Lingkungan

Lingkungan yang sehat merupakan hal dalam lingkungan yang mempunyai peranan penting ditingkat kebersihan yang baik dan tidak terjadi pencemaran. Sedangkan lingkungan yang tidak sehat merupakan bagian dari lingkungan yang menjadi tingkat kebersihan yang buruk atau lingkungannya kotor, dalam hal ini yang tidak memenuhi syarat menjadi lingkungan baik untuk kelangasungan hidup makhluk yang ada dibumi.

Q.S Al-A'raf/ 7: 56

وَلَا تُفْسِدُوا فِي الْأَرْضِ بَعْدَ إِصْلَاحِهَا وَادْعُوهُ خَوْفًا وَطَمَعًا إِنَّ رَحْمَتَ اللَّهِ قَرِيبٌ مِّنَ الْمُحْسِنِينَ

Terjemahnya:

“Dan janganlah kamu membuat kerusakan di muka bumi, sesudah (Allah) memperbaikinya dan Berdoalah kepada-Nya dengan rasa takut (tidak akan diterima) dan harapan (akan dikabulkan). Sesungguhnya rahmat Allah Amat dekat kepada orang-orang yang berbuat baik ”. (QS Al-A'raf ayat: 56)

Salah satu contoh ayat diatas yang menjadi lingkungan buruk yaitu lingkungan yang tercemar dari berbagai bahan zat yang mampu menjadi rantai

utama dalam memberikan penyebaran penyakit, khususnya kepada masyarakat. Pada saat di lihat dari yang mampu menjadi unsur utama dalam pencemaran dapat dikategorikan menjadi tiga bagian dalam ruang lingkup yang luas, salah satu contohnya pencemaran yang terjadi di air, pencemaran yang terjadi di udara, dan juga pencemaran yang terjadi di tanah.

a. Pencemaran Air

Pencemaran air merupakan suatu keadaan dimana masuknya suatu zat atau suatu komponen yang lain ke bagian ruang lingkup dalam suatu lingkungan perairan, sehingga kualitas air yang ada menjadi buruk dan terganggu. Oleh sebab itu, mutu kualitas air yang berada pada dibagian ekosistem menjadi hal penting untuk kelangsungan makhluk hidup yang ada di dalamnya.

Standart kualitas air merupakan karakteristik mutu yang dibutuhkan untuk pemanfaatan tertentu dari sumber – sumber air. Salah satu hal yang menjadi dampak besar pada saat lingkungan telah tercemar dari bahan polutan atau zat yang berbahaya dapat mengganggu keseimbangan kehidupan makhluk yang berada lingkungan baik yang ada di dalam maupun di luar lingkungan, contonyan pada saat terjadi pencemaran dari limbah industri, limbah pertanian dan limbah rumah tangga.

b. Pencemaran Udara

Pencemaran udara adalah suatu keadaan masuknya zat-zat, energi-energi atau pun komponen-komponen yang lain pada ruang lingkup lingkungan udara. Akibat yang ditimbulkan dari adanya oengaruh keterpaparan udara yang sudah tercemar adalah akan terjadi penurunan pada kualitas udara yang dapat

mempengaruhi kelangsungan komponen hidup manusia dan juga makhluk hidup lainnya.

Partikel-partikel halus yang tidak dapat di lihat secara langsung tapi amampu di hirup dengan udara yang ada di sekitar lingkungan salah satunya adalah udara yang terpapar dari zat industri atau perusahaan yang mampu menjadi penyebab utama udara tercemar dan menimbulkan penyakit untuk manusia dan makhluk hidup lain yang berada di sekitarnya dari keterpapara udara yang di hirup secara tidak langsung. Contoh bahan pencemar yang menjadi poenyebab utama adalah karbon monoksida, sulfur dioksida, karbon dioksida, nitrogen oksida, chlorofluorocarbon, dan asap

#### c. Pencemaran Tanah

Pencemaran tanah adalah suatu keadaan di mana bahan kimia buatan manusia masuk dan mengubah lingkungan tanah alami. Salah satu keadaan yang mana tanpa disadari oleh masyarakat adalah membunag sampah ditemoah yang tidak semestinya, hal ini yang menajdi peranan utama dalam pencemaran tanah karena dari sampah organik yang kapasitasnya sangat susah terurai dengan tanah seperti kaleng, plastik dan botol.

Salah satu dampak dari pencemaran tanah yang disebabkan dari industri atau perusahaan yang berada di lingkungan sekitar pemukimam penduduk yang banyak adalah pengaruh pencemaran tanah ini biasanya terjadi karena kebocoran limbah cair atau bahan kimia industri atau fasilitas komersial, penggunaan pestisida, masuknya air permukaan tanah tercemar ke dalam lapisan sub-permukaan.



### **C. Tinjauan Umum Tentang Inspeksi**

Inspeksi adalah suatu hal dalam serangkaian kegiatan pengawasan tempat umum yang memiliki potensi sebagai tempat terjadinya penularan penyakit, pencemaran lingkungan ataupun gangguan kesehatan lainnya. Pengawasan atau pemeriksaan sanitasi terhadap tempat umum yang bersih untuk memberikan perlindungan kesehatan masyarakat guna dari kemungkinan penularan penyakit dan gangguan kesehatan. Pembahasan mengenai persyaratan sanitasi tempat-tempat umum yang menjadi cakupan penting dalam kegiatan semua persyaratan dan ketentuan yang telah ditetapkan oleh pemerintah.

Tujuan pengawasan sanitasi tempat-tempat umum, antara lain untuk memantau sanitasi tempat-tempat umum secara berkala, membina dan meningkatkan peran aktif masyarakat dalam menciptakan lingkungan yang bersih dan sehat, dan mencegah timbulnya berbagai macam penyakit menular (communicable diseases) dan penyakit akibat kerja (*occupational diseases*).

### **D. Tinjauan Umum Tentang Pesantren**

#### **1. Pengertian Pondok Pesantren**

Secara etimologis, pondok pesantren adalah gabungan dari pondok dan pesantren. Pondok, berasal dari bahasa Arab *funduk* yang berarti hotel, yang dalam pesantren Indonesia lebih disamakan dengan lingkungan padepokan yang dipetak-petak dalam bentuk kamar sebagai asrama bagi para santri. Sedangkan pesantren merupakan gabungan dari kata pe-santri-an yang berarti tempat santri. Menurut Ridwan Nasir dalam bukunya mengatakan bahwa pondok pesantren adalah lembaga keagamaan, yang memberikan pendidikan dan pengajaran serta

mengembangkan dan menyebarkan ilmu agama Islam. Secara kesimpulan pondok pesantren adalah tempat belajar menuntut Ilmu Agama untuk para santriwan dan santriwari yang biasanya pondok pesantren dipimpin dari Syekh atau Kyai.

## 2. Tujuan Pondok Pesantren

Yaitu lembaga pendidikan yang menjadi program-program acuan utama dalam menuntut Ilmu Agama yang di selenggarakannya atau yang telah ditetapkan. Salah satu hal utama dalam pendidikan pesantren adalah mencapai hikmah dalam mengetahui secara lebih dalam ajaran Islam dan dapat diterapkan dalam ruang lingkup kehidupan masyarakat dan nilai sosial yang baik. Sehingga santri dapat memahami hal yang berguna dan bermanfaat untuk lingkungan sekitar.

## 3. Ciri-ciri Utama dalam Pondok Pesantren

Pondok pesantren sebagai wadah dalam mengembangkan pengetahuan Agama yang secara khusus di tandai sifat kharismatik dan suasana kehidupan keagamaan yang mendalam. Pendalaman materi pendidikan dalam pondok pesantren tidak hanya mempelajari Ilmu Agama saja tapi sudah berkembang dalam membahas materi tentang ilmu Sosial, budaya, Sastra, teknik, perbankan dan pertanian.

Secara umum ciri-ciri utama dalam pondok pesantren adalah Kyai, Santri, Asrama, dengan berupa pendidikan dan pengajaran agama melalui sistem pengajian.

## ***E. Penyediaan Air Bersih***

Air merupakan kebutuhan dasar bagi kehidupan. Selama hidupnya, manusia selalu memerlukan air. Dengan demikian, semakin naik jumlah laju penduduk serta laju pertumbuhannya, semakin naik pula laju pemanfaatan sumber-sumber

air. Untuk dapat memenuhi kebutuhan masyarakat yang semakin meningkat, diperlukan industrialisasi yang dengan sendirinya akan meningkatkan lagi aktivitas penduduk

Serta beban penggunaan sumber daya air. Air juga merupakan suatu sarana utama untuk meningkatkan derajat kesehatan masyarakat, karena air merupakan salah satu media dari berbagai macam penularan penyakit. Pengolahan air adalah menjadi pertimbangan yang utama menentukan apakah sumber tersebut bisa dipakai sumber persediaan atau tidak. (Rizkiyanto, Muhamad, 2015)

Di Indonesia dikenal dengan adanya baku mutu air, baku mutu air limbah, baku mutu ambien, baku mutu udara ambien, baku mutu udara emisi, dan baku mutu air laut dengan penjelasan sebagai berikut :

1. Baku mutu air adalah ukuran batas atau kadar makhluk hidup, zat energi, atau komponen yang ada atau unsur pencemar yang mempengaruhi keberadaannya didalam air
2. Baku mutu air limbah adalah ukuran batas atau kadar unsur pencemar yang keberadaannya mempengaruhi di dalam air limbah yang akan dibuang atau dilepas kedalam sumber air dari suatu usaha atau kegiatan
3. Baku mutu udara ambien adalah batas kadar yang di perbolehkan dari suatu zat namun tidak menimbulkan gangguan atau pengaruh kepada makhluk hidup atau benda
4. Baku mutu udara emisi adalah batas kadar yang di perbolehkan dari suatu untuk dikeluarkan dari sumber pencemar ke udara sehingga tidak mengakibatkan melampauinya abtas kadar mutu ambien

5. Baku mutu air laut adalah batas atau kadar makhluk hidup, zat energi, atau komponen yang ada atau unsur pencemar yang mempengaruhi keberadaannya didalam air laut. (Munawir,2013)

Air adalah merupakan salah satu nikmat yang utama yang diberikan Allah kepada makhluk-Nya, yang dengan sebab air Dia menciptakan, memelihara, menumbuhkan dan mengembangkan seluruh makhluk yang ada di muka bumi ini.

**QS. Al-Anbiyaa/ 21:30**

وَجَعَلْنَا مِنَ الْمَاءِ كُلَّ شَيْءٍ حَيٍّ أَفَلَا يُؤْمِنُونَ

Terjemahnya :

*“Dan dari air Kami jadikan segala sesuatu yang hidup. Maka Mengapakah mereka tiada juga beriman?”. (QS. Al-Anbiyaa’:30)*

Makna dari ayat di atas menjelaskan hal mengenai air adalah sumber kehidupan semua makhluk yang ada dimuka bumi ini. Para ahli kesehatan menjelaskan utamanya manusia 80 % didalam tubuh merupakan air yang menjadi pokok utama untuk melangsungkan kehidupan dan melakukan aktivitas sehari-harinya.

Badan dunia UNESCO pada tahun 2002 telah menetapkan hak utama manusia atas air yaitu sebesar 60 ltr/org/hari. Namun beberapa penelitian yang dilakukan beberapa kota di Indonesia, menghasilkan konsumsi rata-rata penggunaan air bersih untuk perharinya dalam perorangan yaitu 138 liter/org/hari.

#### ***F. Sarana Tempat Pembuangan Sampah***

Menurut A Tresna Sastrawijaya, sampah adalah suatu bahan yang terbuang atau dibuang yang bersumber dari hasil aktifitas manusia maupun alam yang belum memiliki nilai ekonomis. Sampah adalah bahan yang tidak dipakai lagi (*refuse*) karena telah diambil menjadi pokok utamanya dengan pengolahan yang tidak disukai dan secara ekonomi tidak ada harganya. Menurut Undang- Undang Nomor 18 tahun 2008 tentang pengelolaan sampah, sampah adalah sisa kegiatan sehari-hari manusia dan atau proses alam yang berbentuk padat.

Sampah dapat dibedakan atas dasar sifat-sifat biologis dan kimianya, sehingga mempermudah pengelolaannya, sebagai berikut:

1. Sampah yang dapat membusuk, seperti sisa makanan, daun, sampah kebun, pertanian, dan lainnya.
2. Sampah yang tidak membusuk seperti kertas, plastik, karet, gelas, logam, dan lainnya.
3. Sampah yang berupa debu atau abu.
4. Sampah yang berbahaya terhadap kesehatan, seperti sampah-sampah yang berasal dari industri yang mengandung zat-zat kimia maupun zat fisis berbahaya

Tempat sampah merupakan tempat untuk menyimpan sampah sementara setelah sampah dihasilkan, dan harus ada di setiap sumber / penghasil sampah seperti sampah rumah tangga. Tempat sampah harus memenuhi kriteria syarat-syarat kesehatan, antara lain :

1. Penampungan sampah di tempat pembuangan sampah tidak boleh melebihi 2 kali 24 jam (2 hari), dan segera dibuang.
2. Penempatan tempat sampah hendaknya ditempatkan pada jarak terdekat yang banyak menghasilkan sampah.
3. Apabila halaman rumah luas, jadi pembuangan sampah dapat dibuat lubang sampah dan apabila sudah penuh dapat ditutup kembali dengan tanah atau dibakar sedikit demi sedikit.
4. Tempat sampah tidak menjadi sarang / tempat berkembangbiaknya serangga ataupun binatang penular penyakit (vektor).
5. Untuk tempat sampah yang kedap air, supaya sampah yang basah tidak berceceran sehingga menimbulkan penyebaran penyakit.

#### **G. Saluran Pembuangan Air Limbah (SPAL)**

Menurut Ehless dan Steel, air limbah merupakan cairan buangan yang berasal dari rumah tangga, industri, dan tempat – tempat umum lainnya dan beberapa diantaranya mengandung bahan – bahan atau zat yang dapat membahayakan kelangsungan hidup manusia serta mengganggu kelestarian alam dan lingkungan lainnya.

Menurut Budiman Chandra (2007:135), air limbah dapat berasal dari berbagai macam sumber antara lain :

1. Rumah tangga

Contohnya: air sisa buangan dari bekas cucian, air buangan dari bekas memasak, air buangan dari bekas mandi, dan sebagainya

## 2. Perkotaan

Contohnya: air limbah dari perkotaan, perdagangan, selokan, dan dari tempat – tempat ibadah.

## 3. Industri

Contohnya: air limbah yang dari pabrik baja, pabrik tinta, pabrik dari cat, dan dari pabrik karet.

Pengelolaan air limbah Menurut Budiman Chandra (2007:138), air limbah yang ada sebelum dibuang ke pembuangan akhir harus melalui pengolahan terlebih dahulu. Untuk bisa diterapkan ke pengolahan air limbah yang efektif diperlukan rencana pengelolaan yang baik. Tujuan untuk pengelolaan air limbah yaitu:

1. Mencegah pencemaran yang berasal dari sumber air rumah tangga
2. Melindungi hewan dan tanaman yang ada hidup di dalam air
3. Menghindari bagian pencemaran tanah permukaan
4. Menghilangkan tempat berkembangbiak bibit dan vektor penyakit yang menjadi penyebab utama terjadinya sumber penyakit.

Selain itu saluran pembuangan air limbah (SPAL) yang digunakan harus memenuhi persyaratan sebagai berikut:

1. Tidak mengakibatkan kontaminasi terhadap sumber – sumber air yang digunakan untuk minum
2. Tidak menjadi akibat dari pencemaran air permukaan
3. Tidak memberikan pencemaran pada flora dan fauna yang hidup

4. Tidak dijadikan sumber oleh vektor atau serangga yang menjadi penyebab penyakit
5. Tidak terbuka dan harus tertutup
6. Tidak memberikan aroma dan bau tidak sedap.

#### **H. Fasilitas Toilet**

Toilet merupakan sesuatu bangunan perlengkapan rumah yang dijadikan sebagai tempat untuk mandi, membuang air seni, dan membuang kotoran manusia sehingga kotoran tersebut tersimpan dalam suatu tempat tertentu dan tidak menjadi penyebab penyakit serta mengotori permukaan / lingkungan.

Menurut Soekidjo Notoatmodjo (2007: 184) untuk mencegah kontaminasi tinja dengan lingkungan maka untuk pembuangan kotoran manusia harus digunakan dengan baik, maksudnya dengan menjadikan pembuangan kotoran harus menggunakan jamban yang sehat. Suatu jamban disebut sehat setidaknya harus memenuhi persyaratan – persyaratan antara lain:

1. Tidak mengotori permukaan tanah yang ada di sekeliling jamban tersebut.
2. Tidak mengotori air permukaan yang ada sekitarnya.
3. Tidak mengotori air tanah yang berada di sekitarnya.
4. Tidak dapat dijangkau dari serangga terutama hewan yang seperti lalat dan kecoa, serta hewan lainnya.
5. Tidak memberikan bau atau aroma yang tidak sedap.
6. Mudah untuk penggunaan dan dipelihara (*maintenance*).
7. Sederhana bentuknya.



8. Murah.

9. Bisa diterima oleh pemakainya.

Untuk persyaratan ini dapat dipenuhi, maka yang perlu diperhatikan sebagai berikut :

1. Sebaiknya jamban yang tertutup, maksudnya adalah bangunan jamban terlindung dari panas dan hujan, serangga dan hewan lainnya yang terlindung dari penglihatan orang (*privacy*) dan sebagainya.
2. Bangunan jamban sebaiknya mempunyai lantai yang kuat, tempat berpijak yang kuat, dan sebagainya.
3. Bangunan jamban sebisa mungkin ditempatkan pada lokasi yang tidak mengganggu pandangan, tidak menimbulkan bau, dan sebagainya.
4. Disediakan alat pembersih seperti air atau kertas pembersih

Sedangkan menurut Dinkes Propinsi Jawa Tengah (2005: 25), syarat - syarat jamban keluarga memenuhi syarat kesehatan antara lain :

1. *Septic tank* tidak mencemari air tanah dan permukaan, jarak dengan sumber air kurang lebih dari 10 meter.
2. Apabila berbentuk leher angsa, air dengan penyekat selalu menutup lubang yang menjadi tempat jongkok.
3. Apabila tanpa leher angsa, harus dengan penggunaan penutup lubang yang menjadi tempat jongkok untuk mencegah lalat atau serangga dan hewan lainnya.

Menurut Koes Irianto (2014:323) jamban dapat dibedakan atas beberapa bagian, sebagai berikut yaitu :

### 1. Cubluk (*Pit – privy*)

Jamban ini yang dijadikan dengan jalan membuat lubang ke dalam tanah dengan diameter 80 – 120 cm sedalam 2,5 – 8 meter. Dindingnya menggunakan dengan batu bata, agar tembok agar tidak mudah ambruk. Lama penggunaannya sekitar 5 – 15 tahun. Apabila permukaan sudah mencapai 50 cm dari permukaan tanah, bisa cubluk sudah penuh. Cubluk penuh ditimbun menggunakan tanah. Tunggu 9 – 12 bulan, isinya digali kembali untuk pupuk, sedangkan lubangnya untuk digunakan kembali. Sementara yang penuh ditimbun, untuk defekasi cubluk yang baru.

### 2. Cubluk berair (*Aqua – privy*)

Jamban ini terdiri dari bagian atas bak yang kedap air, diisi air di dalam tanah untuk tempat pembuangan ekskreta. Proses pembusukan sama seperti dengan pembusukan feses ke dalam air. Agar jamban ini bisa berfungsi dengan baik, diperlukan pemberian air setiap hari baik dengan dipergunakan atau tidak. Untuk jamban ini hanya baik dibuat diwadiah yang banyak air. Apabila airnya penuh, lebihannya penggunaan bisa dialirkan ke sistem lain, contohnya sistem roil atau sumur resapan.

### 3. Watersealed latrine (*Angsa – trine*)

Jamban ini bukan dari bagian untuk tipe jamban tersendiri tapi hanya desain klosetnya saja. Untuk jamban ini klosetnya berbentuk leher angsa sehingga bisa selalu terisi air. Fungsi air ini digunakan sebagai sumbat sehingga bau busuk dari jamban tidak tercium di ruangan rumah. (Koco Totok Sugiarto, 2015)

## ***I. Dapur***

Dalam menjaga mutu dan keamanan makanan atau menghasilkan makanan berkualitas dapat dilakukan melalui proses pengolahan bahan yang tepat. Bahan makanan yang digunakan haruslah terjamin tidak terkontaminasi oleh bakteri, racun atau benda lain yang berbahaya untuk dikonsumsi (*food hygiene*). Peralatan juga merupakan salah satu faktor penentu untuk menjamin makanan yang diproduksi aman untuk disajikan kepada konsumen.

Menurut Anwar (1997:77), pengolahan makanan menyangkut 4 (empat) aspek, yaitu :

### **1. Penjamah makanan**

Penjamah makanan yaitu seorang tenaga yang menjamah makanan dari mempersiapkan, mengolah, menyimpan, mengangkut ataupun dengan penyajian makanan. Pengetahuan, sikap, dan perilaku seorang penjamah makanan mempengaruhi kualitas makanan yang dihasilkan.

### **2. Cara pengolahan makanan**

Semua aktivitas dengan pengolahan makanan juga dilakukan dengan cara terlindung dari kontak langsung antara penjamah dengan makanan.

### **3. Tempat pengolahan makanan**

Tempat pengolahan makanan merupakan ruang yang digunakan dalam melakukan masak memasak jadi biasanya disebut dapur. Syarat bangunan dapur berdasarkan dari syarat sanitasi, ruang tidur harus dengan menggunakan pintu yang bisa terbuka dan tertutup sendiri atau dengan dilengkapi juga pegangan yang mudah dibersihkan. Hanya saja untuk bagian pencahayaan dan ventilasi juga

harus memenuhi syarat. Untuk bagian dari udara harus dapat bertukar langsung dengan udara luar.

#### 4. Perlengkapan dalam pengolahan makanan

Prinsip dasar persyaratan perlengkapan/peralatan dalam pengolahan makanan merupakan keamanan dengan alat/perlengkapan pengolahan makanan. Tempat pengolahan atau dapur juga harus dengan memenuhi syarat kebersihan. Dapur dengan memenuhi persyaratan fisik dan memenuhi syarat. *Hygiene* dapur yaitu persyaratan yang harus dilakukan suatu dapur/ tempat penyiapan makanan untuk tercapainya tujuan dengan menghasilkan makanan yang aman dan sehat untuk dikonsumsi. Hal ini sesuai dengan Keputusan Menteri Kesehatan Republik Indonesia Nomor 715/Menkes/SK/V/2003 tentang Persyaratan *Hygiene* Sanitasi Jasa Boga (HASAN DIANAFITRYLILY, 2016).

#### **J. Kepadatan Hunian (Ruang Tidur)**

Menurut Fahmi Ulil Azmi (2016) mengatakan bahwa remaja sekolah membutuhkan waktu 8 sampai 10 jam untuk tidur dalam sehari untuk memenuhi kewajibannya sebagai pelajar. Lama waktu tidur remaja 8-10 jam per hari sudah termasuk untuk tidur/istirahat yang digunakan pada siang hari. Memanfaatkan sedikit waktu pada siang hari dengan tidur untuk menyegarkan tubuh. Tidur dengan beberapa saat di waktu siang hari bisa untuk membuat kondisi tubuh menjadi normal. Waktu tidur dan bangun berdasarkan waktu sekolah dan kehidupan sosial akan menjadikan pengurangan waktu tidur pada remaja. Hanya saja di dalam Pondok Pesantren, santriwan dan santriwati umumnya diwajibkan untuk tidur pukul 22.00 dan bangun pukul 04.00 pagi untuk segera melakukan

aktivitas rutin dimulai dari sholat subuh berjamaah dan dilanjutkan dengan kegiatan lainnya. Sehingga, santri di pondok pesantren memiliki waktu tidur kurang dari 8 jam setiap harinya (Mustikawati Ulil Azmi, dkk, 2016).

Tingkat kepadatan hunian di Pondok Pesantren umumnya padat, hanya masih sesuai dengan batas persyaratan sanitasi untuk kepadatan hunian. Perbandingan jumlah tempat tidur dengan luas lantai minimal 3 m<sup>2</sup>/tempat tidur (1,5 m x 2 m). Hanya untuk bagian tempat tidur santri tidak menggunakan tempat tidur tersendiri, namun yang tidur dengan langsung di lantai tanpa menggunakan ranjang tidur harus menggunakan alas yang dari berupa tikar. Kepadatan hunian adalah syarat yang harus di sediakan untuk kesehatan rumah pemondokan termasuk untuk pondok pesantren, sebab dari kepadatan hunian yang tinggi utamanya untuk ruang tidur memudahkan penularan penyakit melalui kontak fisik dari satu santri ke santri yang lainnya.

**K. Kerangka Teori Untuk Penelitian Ini Yaitu :**

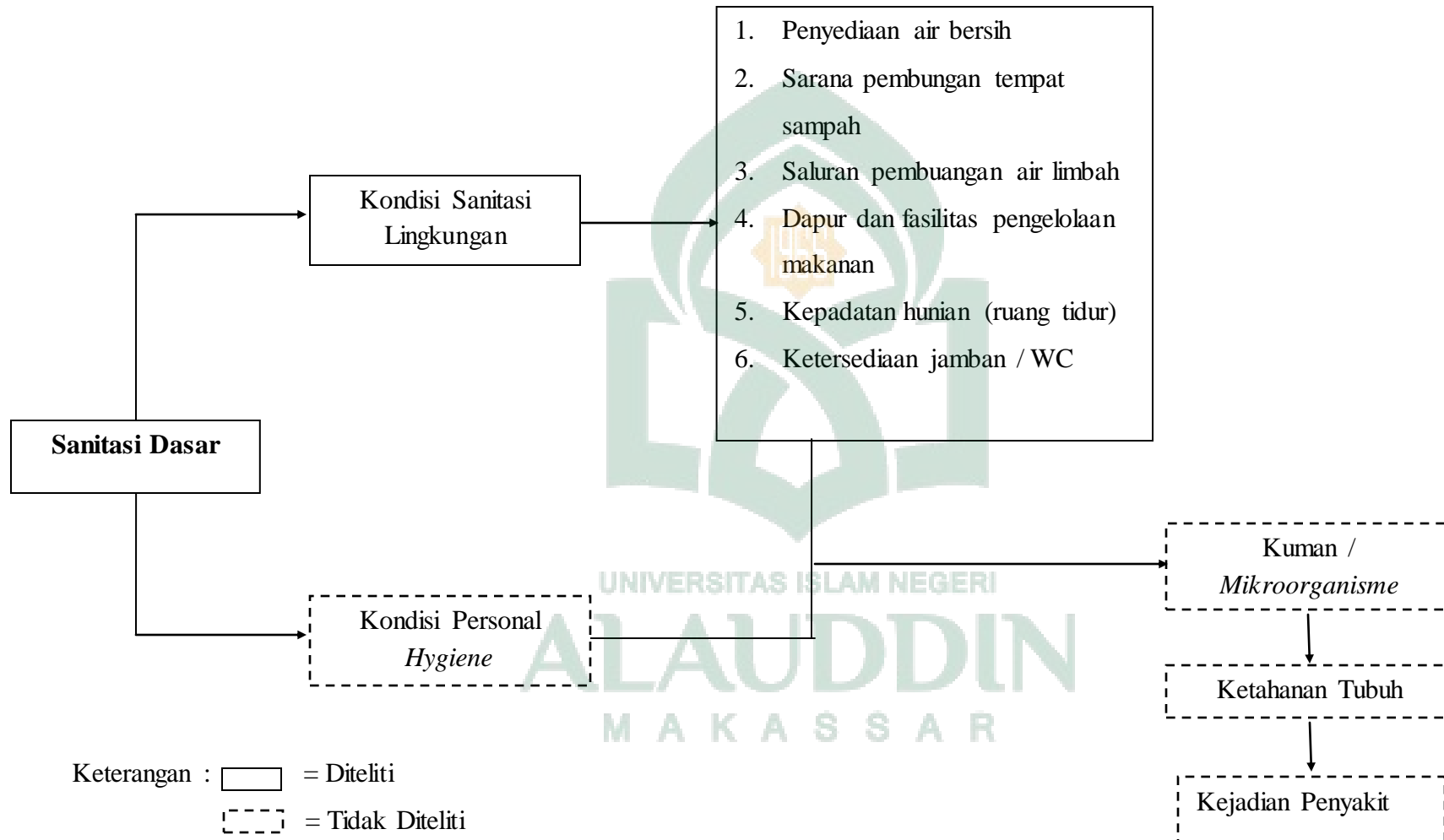

Sumber : Muhammad Rizkiyanto (2014)

*L. Kerangka Konsep Dalam Penelitian ini Yaitu :*

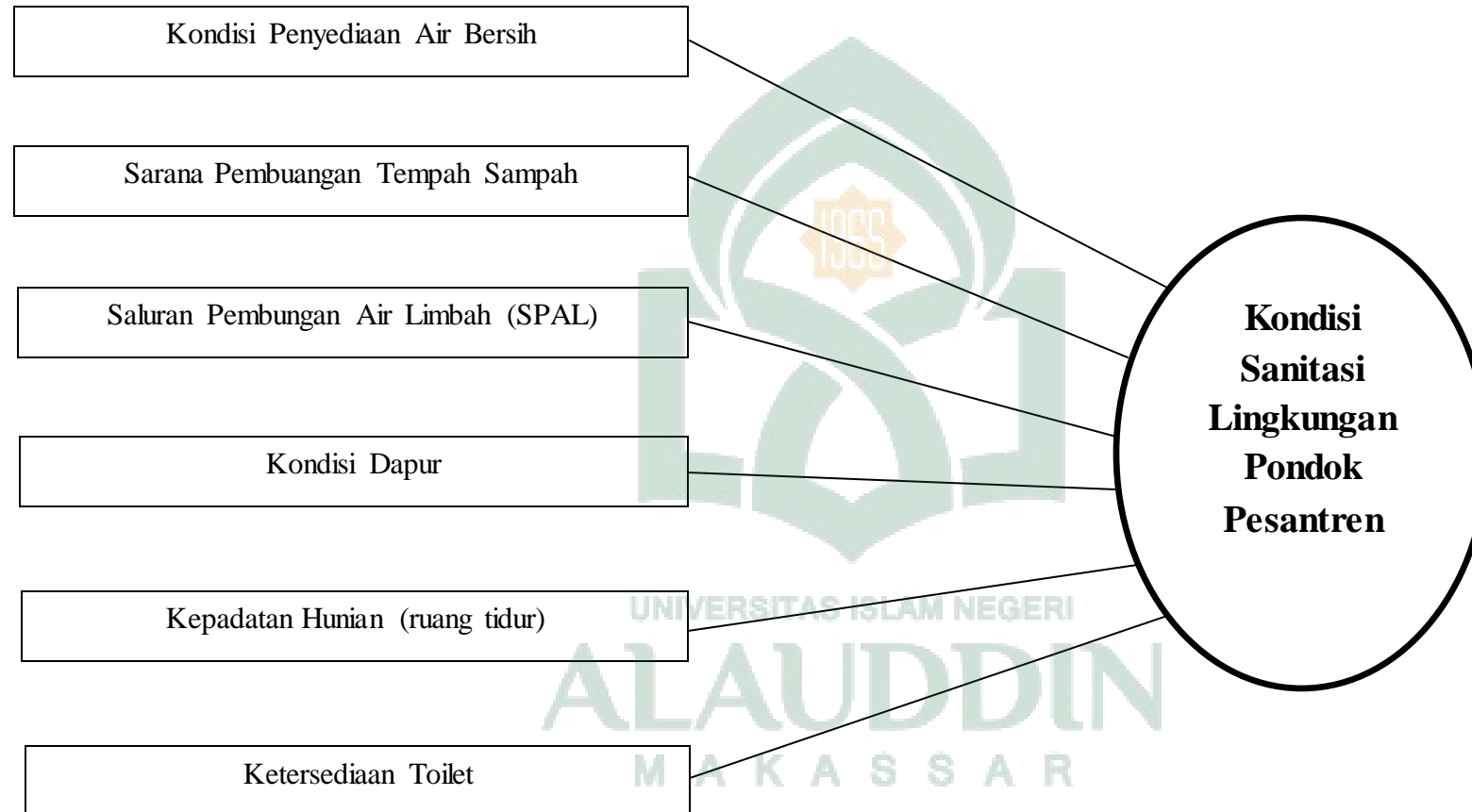

## BAB III

### METODE PENELITIAN

#### A. *Jenis Penelitian dan Lokasi Penelitian*

##### 1. Jenis penelitian

Jenis penelitian ini yang digunakan adalah penelitian observasional dengan pendekatan deskriptif yaitu suatu metode penelitian yang dilakukan yang bertujuan untuk melihat kondisi sanitasi Pesantren yang berada di kota Makassar.

##### 2. Lokasi penelitian

Lokasi penelitian dilakukan di lingkungan Pesantren yang berada di Kota Makassar (yang memiliki Asrama santri). Alasan penulis dalam melakukan penelitian di Pesantren karena dapat di lihat, antara lain :

- a) Bagaimana beberapa Pesantren yang memiliki Asrama didalamnya murid tinggal bersama, diantaranya masih rawan dalam penyediaan air bersih dan sanitasi lingkungan
- b) Kriteria yang terdapat dari Pondok Pesantren yang lokasi Pesantrennya berada di keramaian (titik kota), pedalaman dan pesantren yang berada disekitar rumah penduduk
- c) Lama berdiri Pesantren
- d) Jumlah santri dalam Pesantren
- e) Pesantren yang memiliki Asrama, serta Pesantren yang masih terdaftar di Departemen Agama Kota Makassar.



## **B. Populasi dan Sampel**

### 1. Populasi

Populasi adalah keseluruhan objek penelitian atau objek yang diteliti tersebut (notoadmojo, 2010). Populasi dalam penelitian ini adalah lingkungan Pesantren yang berada di kota Makassar.

### 2. Sampel

Sampel adalah objek yang mewakili seluruh populasi. Sampel dalam penelitian ini adalah melakukan inspeksi di Pesantren dengan melihat dari observasi langsung Kamar santri, penyediaan air bersih, sarana pembuangan sampah, pengelolaan air limbah, ketersediaan jamban / WC, dapur dan fasilitas pengolahan makanan. Dalam hal ini yang menjadi sampel untuk lokasi penelitian adalah Pesantren IMMIM (Jl. Perintis Kemerdekaan KM 10 Makassar), Pesantren Ummul Mukminin (Jl. Perintis Kemerdekaan KM 17), dan Pesantren Darul Aman (Jl. KH. Abd Jabbar Ashiry No.1 Makassar).

## **C. Pengumpulan data**

### 1. Metode pengambilan data

Sebelum melakukan pengambilan data, peneliti melakukan observasi langsung ke Pesantren yang berada di kota Makassar. Setelah mendapatkan responden sesuai kriteria maka peneliti melakukan pendekatan dan mendatangi kembali Pesantren untuk melakukan penelitian.

Peneliti menggunakan inspeksi sebagai instrumen penelitian untuk mendapatkan data tentang kondisi sanitasi lingkungan Pondok Pesantren.

## 2. Instrumen penelitian

Metode pengumpulan data yang digunakan adalah inspeksi sanitasi lingkungan dengan menggunakan lembar kuesioner inspeksi untuk Pondok Pesantren dari beberapa sumber formulir inspeksi yang digunakan untuk sanitasi tempat-tempat umum. Namun pada utamanya pemberian bobot ini tetap mengacu dari dasar bagian suatu kriteria yang menjadi peran dalam menimbulkan masalah kondisi sanitasi serta kemungkinan peluang intervensi perbaikan sebagai tindak lanjut pengawasan bagian inspeksi kondisi sanitasi untuk Pondok Pesantren. Karena dari fungsi utamanya adalah sebagai alat bantu dalam melaksanakan kegiatan penyehatan lingkungan. Sebagai harapan akan tersedianya data pendukung kegiatan sanitarian yang valid pada formulir inspeksi sanitasi untuk Pondok Pesantren.

### ***D. Pengolahan Data***

Analisis data dalam suatu penelitian, biasanya melalui prosedur bertahap antara lain:

#### 1. Analisis Univariat

Analisis univariat adalah suatu prosedur pengolahan data dengan menggambarkan dan meringkas data dengan cara ilmiah dalam bentuk deskriptif, tabel atau grafik (notoatmodjo, 2010)

### ***E. Etika Penelitian***

Etika penelitian hal yang sangat paling penting dalam pelaksanaan sebuah penelitian mengingat penelitian kesehatan akan berhubungan langsung dengan manusia dan sanitasi lingkungan, maka dari segi etika penulisan harus

diperhatikan karena manusia mempunyai hak asasi. Masalah dalam etika penelitian :

1. Lembar persetujuan

Merupakan cara persetujuan antara peneliti dengan responden dengan memberikan lembar persetujuan. Lembar persetujuan diberikan sebelum melakukan penelitian, pemberian lembar persetujuan bertujuan agar yang dijadikan sebagai sampel setuju jika peneliti harus menghormati hak mereka.

2. Kerahasiaan

Masalah ini merupakan masalah etika dengan memberikan jaminan kerahasiaan, baik informasi ataupun masalah-masalah lainnya. Semua informasi yang telah dikumpulkan dijamin kerahasiaannya oleh peneliti, hanya kelompok tertentu yang dapat melihatnya.

## BAB IV

### HASIL DAN PEMBAHASAN

#### A. Hasil Penelitian

##### 1. Gambaran umum Pondok Pesantren IMMIM Makassar

Pesantren IMMIM Putra Makassar didirikan pada 1 Muharram 1395 bertepatan 14 Januari 1975 oleh (alm) KH. Fadeli Luran. Awalnya, Pesantren IMMIM Putra dipimpin oleh Drs. AGH Muhammad Ahmad, yakni pada tahun 1975 hingga 1977. Pada periode berikutnya, AGH. M. Sanusi Baco, Lc menjadi direktur yaitu pada kurun 1977 hingga 1979. Hingga saat ini, Pesantren IMMIM Putra telah dipimpin oleh delapan orang direktur, yaitu AGH Dr. Mustafa M. Nuri, LAS (1979 hingga 1989), Prof. Dr. H. Azhar Arsyad, MA (1989 hingga 1998), Drs. H. Saifullah (1998 hingga 2002), Dr. H. Baharuddin HS, MA (2002 hingga 2009), Drs. H. Hamir Hamid Aly, M.Si (2009 hingga 2011), dan Dr. M. Taufan B, SH, M.Ag (2011 hingga sekarang).

Pesantren IMMIM Putra merupakan lembaga pendidikan yang sudah sejak awal berdirinya berusaha menghasilkan alumni yang peduli terhadap masjid dan senantiasa menjaga persatuan umat. Misi ini sangat sesuai dengan tujuan Bapak KH Fadeli Luran. Oleh karena itu, dalam kesehariannya, santri IMMIM Putra dididik agar mampu mandiri, tegar, cerdas, dan memiliki *social awareness* yang tinggi.

## 2. Gambaran umum Pondok Pesantren Darul Aman

Sejarah singkat perkembangan Pondok Pesantren Darul Aman Pada hari Jum'at, 10 Rabiul Awwal 1409 Hijriah bertepatan 21 Oktober 1988 Miladiyah Yayasan Buq'atun Mubarakah didirikan dengan Akte Notaris No. 141 oleh Notaris : Sitske Limowa Sarjana Hukum. Yayasan Buq'atun Mubarakah untuk selanjutnya disingkat dengan "YBM". YBM inilah yang menjadi payung hukum untuk seluruh kegiatan berikutnya. Kegiatan awal yang dilakukan oleh Pendiri YBM adalah Madrasah Al-Qur'an dan Panti Asuhan "Halijah" dan inilah yang menjadi cikal bakal Pondok Pesantren Darul Aman berikutnya. Santrinya adalah terdiri dari keluarga: anak yatim piatu, miskin dan terlantar dan beberapa orang anak dari keluarga mampu dikota, tapi sudah sukar untuk dikendalikan oleh orang tuanya.

Jumlah santriwan dan santriwati yang dibina tahun 2017/2018 untuk lembaga pendidikan TK yaitu laki-laki 37, perempuan 26 total keseluruhan jumlah santri TK 63. Lembaga pendidikan SD yaitu laki-laki 151, perempuan 120 total keseluruhan jumlah santri SD 271. Lembaga Pendidikan SMP yaitu laki-laki 373, perempuan 259 total keseluruhan jumlah santri 632. Lembaga Pendidikan SMA yaitu laki-laki 134, perempuan 104 total keseluruhan 238. Untuk jumlah total santri seluruh lembaga Pendidikan laki-laki 695, perempuan 509 dan jumlah seluruhnya 1204.

## 3. Gambaran umum Pondok Pesantren Ummul Mukminin

Ide pendirian sebuah pesantren Puteri dilontarkan dalam sebuah rapat Pimpinan Wilayah Sulawesi Selatan tanggal 8 Maret 1981 oleh

ibu Dra. Hj. Ramlah Aziez yang ketika itu selaku ketua Pimpinan Wilayah Aisyiyah Sulawesi Selatan, dimana seluruh peserta rapat menyambutnya dengan baik. Kegiatan tahap pertama dimulai dengan membentuk panitia pembelian tanah yang diketuai oleh Dra. Hj. Ramlah Aziez sendiri dan Alhamdulillah berkat rahmat Allah Rabbul Alamin, Pimpinan Wilayah Aisyiyah Sulawesi Selatan berhasil mendapatkan sebidang tanah wakaf dari Almarhumah Ibu Hj. Athirah Kalla, seluas 2 Ha dikelurahan Sudiang Kecamatan Biringkanaya.

Pondok Pesantren Puteri Ummul Mukminin sejak dibukanya hingga sekarang ini telah berjumlah 1112 orang. Dan telah dipimpin oleh tiga orang direktur. Pada awal berdirinya pondok ini dipimpin oleh Ibu Dra. Hj. Ramlah Aziez sebagai direktur pertama hingga wafatnya tahun 1988, kemudian dilanjutkan oleh Al-Ustadz KH. Abdul Malik Ibrahim sebagai direktur kedua hingga wafatnya, 31 Mei 2001. Dan selanjutnya dipimpin oleh Drs.K.H.Jalaluddin Sanusi sebagai direktur yang ketiga hingga sekarang.

4. Gambaran Distribusi Frekuensi Pondok Pesantren Untuk Variabel  
Penyediaan Air Bersih (PAB)

Tabel 4.1  
Distribusi Data Frekuensi Penyediaan Air Bersih  
Pondok Pesantren di Kota Makassar

N O	Indikator	Nama Pondok Pesantren						Bobot
		IMMIM Makassar		Darul Aman		Ummul Mukminin		
		Nilai	Total Skor	Nilai	Total Skor	Nilai	Total Skor	
1	Tersedia jumlah yang cukup (60 lt/or/hari)	4	80	4	80	4	80	<b>20</b>
2	Tersedia air bersih yang memenuhi syarat kesehatan fisik (bau dan warna)	4	80	4	80	5	100	
<b>Persentase Sarana Penyediaan Air Bersih yang Memenuhi Syarat</b>		<b>80%</b>		<b>80%</b>		<b>90%</b>		
		<b>SEHAT</b>		<b>SEHAT</b>		<b>SEHAT</b>		

Sumber : Data primer 2018

Tabel 4.1 Distribusi data frekuensi pada penyediaan air bersih di Pondok Pesantren di Kota Makassar yang dijadikan sebagai sampel dengan jumlah persentase tertinggi untuk penyediaan air bersih yaitu Pondok Pesantren Ummul Mukminin sebesar 90% dengan persentase memenuhi syarat sehat, posisi kedua persentase penyediaan air bersih yaitu Pondok Pesantren Immim Makassar sebesar 80%, dan Pondok Pesantren Darul Aman sebesar 80% dengan persentase memenuhi syarat sehat.

5. Gambaran Distribusi Frekuensi Pondok Pesantren Untuk Variabel Sarana  
Pembuangan Tempat Sampah

Tabel 4.2  
Distribusi Data Frekuensi Sarana Pembuangan Tempat Sampah  
Pondok Pesantren di Kota Makassar

N O	Indikator	Nama Pondok Pesantren						Bobot
		IMMIM Makassar		Darul Aman		Ummul Mukminin		
		Nilai	Total Skor	Nilai	Total Skor	Nilai	Total Skor	
1	Tersedia dengan jumlah yang cukup	4	60	3	45	4	60	15
2	Tempat sampah terbuat dari bahan yang kuat, kedap air, dengan penutup	4	60	0	0	5	75	
<b>Persentase Sarana Pembuangan Tempat Sampah yang Memenuhi Syarat</b>		<b>80%</b>		<b>30%</b>		<b>90%</b>		
		<b>SEHAT</b>		<b>TIDAK SEHAT</b>		<b>SEHAT</b>		

Sumber : Data primer 2018

Tabel 4.2 Distribusi data frekuensi sarana pembuangan tempat sampah di Pondok Pesantren di Kota Makassar yang dijadikan sebagai sampel dengan jumlah persentase tertinggi untuk sarana pembuangan tempat sampah yaitu Pondok Pesantren Ummul Mukminin sebesar 90% dengan persentase memenuhi syarat sehat, posisi kedua persentase sarana pembuangan tempat sampah yaitu Pondok Pesantren Immim Makassar sebesar 80% dengan persentase memenuhi syarat sehat, dan posisi ketiga yaitu Pondok Pesantren Darul Aman 30% dengan persentase memenuhi syarat tidak sehat.



6. Gambaran Distribusi Frekuensi Pondok Pesantren Untuk Variabel  
Saluran Pembuangan Air Limbah (SPAL)

Tabel 4.3  
Distribusi Data Frekuensi Saluran Pembuangan Air Limbah  
Pondok Pesantren di Kota Makassar

N O	Indikator	Nama Pondok Pesantren						Bobot
		IMMIM Makassar		Darul Aman		Ummul Mukminin		
		Nilai	Total Skor	Nilai	Total Skor	Nilai	Total Skor	
1	Air limbah mengalir dengan lancar	3	60	2	40	4	80	<b>20</b>
2	Saluran air limbah kedap air dan sistem tertutup	4	80	4	80	4	80	
<b>Persentase Saluran Pembuangan Air Limbah yang Memenuhi Syarat</b>		<b>70%</b>		<b>60%</b>		<b>60%</b>		
		<b>SEHAT</b>		<b>TIDAK SEHAT</b>		<b>TIDAK SEHAT</b>		

Sumber : Data primer 2018

Tabel 4.3 Distribusi data frekuensi untuk saluran pembuangan air limbah di Pondok Pesantren di Kota Makassar yang dijadikan sebagai sampel dengan jumlah persentase tertinggi untuk saluran pembuangan air limbah yaitu Pondok Pesantren Immim Makassar sebesar 70% dengan persentase memenuhi syarat sehat, posisi kedua persentase saluran pembuangan air limbah yaitu Pondok Pesantren Darul Aman dan Pondok Pesantren Ummul Mukminin sebesar 60% dengan persentase memenuhi syarat tidak sehat.

## 7. Gambaran Distribusi Frekuensi Pondok Pesantren Untuk Variabel Dapur

Tabel 4.4  
Distribusi Data Frekuensi Dapur  
Pondok Pesantren di Kota Makassar

N O	Indikator	Nama Pondok Pesantren						Bobot
		IMMIM Makassar		Darul Aman		Ummul Mukminin		
		Nilai	Total Skor	Nilai	Total Skor	Nilai	Total Skor	
1	Lantai dapur sebelum dan sesudah kegiatan dibersihkan dengan antiseptik	4	40	4	40	3	30	<b>10</b>
2	Dilengkapi dengan sungkup dan cerobong asap (ventilasi)	3	30	5	50	4	40	
3	Pencahayaan memadai	3	30	4	40	4	40	
<b>Persentase Sarana Dapur yang Memenuhi Syarat</b>		<b>66%</b>		<b>86%</b>		<b>73%</b>		
		<b>SEHAT</b>		<b>SEHAT</b>		<b>SEHAT</b>		

Sumber : Data primer 2018

Tabel 4.4 Distribusi data frekuensi dapur di Pondok Pesantren di Kota Makassar yang dijadikan sebagai sampel dengan jumlah persentase tertinggi untuk dapur yaitu Pondok Pesantren Darul Aman sebesar 86% dengan persentase memenuhi syarat sehat, posisi kedua persentase dapur Pondok Pesantren Ummul Mukmini sebesar 73% dengan persentase memenuhi syarat sehat, dan posisi ketiga yaitu Pondok Pesantren Immim Makassar sebesar 66% dengan persentase memenuhi syarat sehat.

8. Gambaran Distribusi Frekuensi Pondok Pesantren Untuk Variabel  
Kepadatan Hunian (Asrama)

Tabel 4.5  
Distribusi Data Frekuensi Kepadatan Hunian (Ruang Tidur)  
Pondok Pesantren di Kota Makassar

N O	Indikator	Nama Pondok Pesantren						Bobot
		IMMIM Makassar		Darul Aman		Ummul Mukminin		
		Nilai	Total Skor	Nilai	Total Skor	Nilai	Total Skor	
1	Selalu dalam keadaan bersih	3	45	4	60	3	45	15
2	Luas minimal <i>single bad</i> 4,5 m <sup>2</sup> dan twin bed = 8 m <sup>2</sup>	4	60	5	75	4	60	
3	Dinding, pintu dan jendela yang tembus pandang (di lengkapi dengan tirai)	4	60	2	30	5	75	
<b>Persentase Sarana Kepadatan Hunian (Ruang Tidur) yang Memenuhi Syarat</b>		<b>73%</b>		<b>73%</b>		<b>80%</b>		
		<b>SEHAT</b>		<b>SEHAT</b>		<b>SEHAT</b>		

Sumber : Data primer 2018

Tabel 4.5 Distribusi data frekuensi kepadatan hunian (ruang tidur) di Pondok Pesantren di Kota Makassar yang dijadikan sebagai sampel dengan jumlah persentase tertinggi untuk kepadatan hunian (ruang tidur) yaitu Pondok Pesantren Ummul Mukminin sebesar 80% dengan persentase memenuhi syarat sehat, dan posisi kedua untuk kepadatan hunian yaitu Pondok Pesantren Immim Makassar dan Pondok Pesantren Darul Aman sebesar 73% dengan persentase memenuhi syarat sehat.

## 9. Gambaran Distribusi Frekuensi Pondok Pesantren Untuk Variabel Toilet

Tabel 4.6  
Distribusi Data Frekuensi Toilet  
Pondok Pesantren di Kota Makassar

N O	Indikator	Nama Pondok Pesantren						Bobot
		IMMIM Makassar		Darul Aman		Ummul Mukminin		
		Nilai	Total Skor	Nilai	Total Skor	Nilai	Total Skor	
1	Bersih dan tidak berbau	3	60	4	80	4	80	20
2	Lantai kedap air miring ke saluran pembuangan	4	80	4	80	4	80	
3	Toilet pria terpisah dengan toilet wanita	5	100	5	100	5	100	
<b>Persentase Sarana Toilet yang Memenuhi Syarat</b>		<b>80%</b>		<b>86%</b>		<b>86%</b>		
		<b>SEHAT</b>		<b>SEHAT</b>		<b>SEHAT</b>		

Sumber : Data primer 2018

Tabel 4.6 Distribusi data frekuensi Toilet di Pondok Pesantren di Kota Makassar yang dijadikan sebagai sampel dengan jumlah persentase tertinggi untuk Toilet yaitu Pondok Pesantren Darul Aman dan Pondok Pesantren Ummul Mukminin sebesar 86% dengan persentase memenuhi syarat sehat, posisi kedua persentase Toilet yaitu Pondok Pesantren Immim Makassar sebesar 80% dengan persentase memenuhi syarat sehat.

10. Gambaran Distribusi Frekuensi Kondisi Sanitasi Lingkungan Pondok  
Pesantren Kota Makassar

Tabel 4.7  
Distribusi Data Frekuensi Kondisi Sanitasi Lingkungan  
Pondok Pesantren Kota Makassar

N O	Variabel	Indikator	Nama Pondok Pesantren						Bobot
			IMMIM Makassar		Darul Aman		Ummul Mukminin		
			Nilai	Total Skor	Nilai	Total Skor	Nilai	Total skor	
1	<b>PAB (Penyediaan Air Bersih)</b>	a. Tersedia jumlah yang cukup (60 lt/org/hari)	4	80	4	80	4	80	<b>20</b>
		b. Tersedia air bersih yang memenuhi syarat kesehatan fisik (bau dan warna)	4	80	4	80	5	100	
2	<b>Sarana Pembuangan Tempat Sampah</b>	a. Tersedia dengan jumlah yang cukup	4	60	3	45	4	60	<b>15</b>
		b. Tempat sampah terbuat dari bahan yang kuat, kedap air, dengan penutup	4	60	0	0	4	60	
3	<b>SPAL (Saluran Pembuangan Air Limbah)</b>	a. Air limbah mengalir dengan lancar	3	60	2	40	4	80	<b>20</b>
		b. Saluran air limbah kedap air dan sistem tertutup	4	80	4	80	4	80	
4	<b>Dapur</b>	a. Lantai dapur sebelum dan sesudah kegiatan dibersihkan dengan antiseptik	4	40	4	40	3	30	<b>10</b>
		b. Dilengkapi dengan sungkup dan cerobong asap (ventilasi)	3	30	5	50	4	40	

		c. Pencahayaan memadai	3	30	5	50	4	40	
5	<b>Kepadatan Hunian (Ruang Tidur)</b>	a. Selalu dalam keadaan bersih	3	45	4	60	3	45	
		b. Luas minimal <i>single bad</i> 4,5 m <sup>2</sup> dan twin bed = 8 m <sup>2</sup>	4	60	5	75	4	60	
		c. Dinding, pintu dan jendela yang tembus pandang (di lengkapi dengan tirai)	4	60	2	30	5	75	<b>15</b>
6	<b>Toilet</b>	a. Bersih dan tidak berbau	3	60	4	80	4	80	
		b. Lantai kedap air miring ke saluran pembuangan	4	80	4	80	4	80	
		c. Toilet pria terpisah dengan toilet wanita	5	100	5	100	5	100	<b>20</b>
<b>Persentase Memenuhi Syarat Kondisi Sanitasi Lingkungan Pondok Pesantren Kota Makassar</b>			<b>75%</b>		<b>71%</b>		<b>83%</b>		
			<b>SEHAT</b>		<b>SEHAT</b>		<b>SEHAT</b>		

Sumber : Data primer 2018

Tabel 4.7 Distribusi data frekuensi total skor dari Pondok Pesantren yang dijadikan sebagai sampel dalam penelitian ini yaitu posisi pertama untuk tingkat persentasenya yaitu Pondok Pesantren Ummul Mukminin sebesar 83% dengan persentase memenuhi syarat sehat, posisi kedua untuk tingkat persentasenya yaitu Pondok Pesantren Immim Makassar yaitu sebesar 75% dengan persentase memenuhi syarat sehat, dan posisi ketiga untuk tingkat persentasenya yaitu Darul Aman sebesar 71% dengan persentase memenuhi syarat sehat.

Adapun rumus untuk menghitung setiap variabel dari pesantren yang memenuhi syarat adalah sebagai berikut :

1. Kategori untuk nilai pada setiap komponen variabel

No	Kriteria	Kondisi
1	Nilai 0	Tidak memenuhi syarat
2	Nilai 1	Sangat jelek
3	Nilai 2	Jelek
4	Nilai 3	Sedang
5	Nilai 4	Baik
6	Nilai 5	Sangat Baik

2. Untuk menentukan total skor setiapkomponen yang ada pada variabel adalah bobot  $\times$  nilai
3.  $\frac{\text{jumlah total skor}}{\text{skor maksimal}} 100\%$
4. Kondisi dari variabel ruang tidur dikatakan apabila memperoleh  $\geq 65\%$  sehat,  $\leq 65\%$  tidak sehat.

Sumber :Imam Santoso, *Inspeksi Sanitasi Tempat-Tempat Umum*, 2015

## B. Pembahasan

### 1. Kondisi Sanitasi Penyediaan Air Bersih

Kualitas air yang digunakan sehari-hari baik langsung maupun tidak langsung sangat mempengaruhi kesehatan manusia. Bila air yang dikonsumsi manusia tidak memenuhi syarat kesehatan maka tubuh kita akan mengalami gangguan keseimbangan karena air dapat menjadi media perantara bagi penyebaran penyakit seperti diare, kolera, demam tyfoid, leptospirosis dan hepatitis A. Oleh karena itu penyediaan air bersih harus dilakukan sedemikian rupa sehingga unsur-unsur yang terkandung didalam air tidak melampaui nilai ambang batas yang dibutuhkan tubuh atau yang dapat menimbulkan penyakit (Ayu, 2011).

#### QS – Qaaf/50: 11

رَزَقًا لِلْعِبَادِ وَأَحْيَيْنَا بِهِ بَلَدَةً مَيِّتًا كَذَلِكَ الْخُرُوجُ

Terjemahnya :

*“Untuk menjadi rezki bagi hamba-hamba (Kami), dan Kami hidupkan dengan air itu tanah yang mati (kering). seperti Itulah terjadinya kebangkitan”.* (Kementerian RI, 2014)

Semua itu Kami tumbuhkan untuk menjadi rezeki bagi hamba-hamba Kami. Kami menghidupkan, dengan air itu, tanah yang telah kering tumbuhannya. Seperti itulah orang-orang yang mati akan dikeluarkan dari kuburan mereka pada hari kebangkitan (Tafsir Quraish Shihab).



Berdasarkan tabel 4.1 untuk kondisi sanitasi penyediaan air bersih persentase posisi pertama untuk penyediaan air bersih yaitu Pondok Pesantren Ummul Mukminin sebesar 90% dengan persentase memenuhi syarat sehat. Setiap harinya ketersediaan air bersih untuk penampungan 60 lt/org/hari melebihi kapasitas karena dari sumber air yang digunakan dari PDAM yang mengalir lancar setiap harinya, sedangkan saat bila air terhambat penampungan air dari sumur yang di gunakan. Untuk kapasitas perharinya air yang disediakan Pondok Pesantren Ummul Mukminin adalah  $\geq 66,720$  liter/hari/org dengan jumlah santriwan 1112 orang. Penampungan air yang digunakan dilengkapi dengan penutup. Penampungan air yang biasa digunakan untuk keperluan sehari-hari. Namun hal ini juga jarang terjadi di Pondok Pesantren. Air bersih yang digunakan juga memenuhi syarat kesehatan fisik (bau dan warna) dari sumber air yang semua di gunakan dalam lingkungan Pondok Pesantren. Penggunaan sumber air dari sumur sudah jarang di gunakan di Pondok Pesantren, ketersediaan air di penampungan cukup untuk setiap harinya baik untuk keperluan sehari-hari atau saat adanya kegiatan di Pondok Pesantren.

Berdasarkan tabel 4.1 untuk kondisi sanitasi penyediaan air bersih persentase kedua ada di Kota Makassar pada Pondok Pesantren Immim Makassar dan Pondok Pesantren Darul Aman sebesar 80% dengan persentase memenuhi syarat sehat. Setiap harinya ketersediaan air bersih untuk penampungan 60 lt/org/hari melebihi kapasitas karena dari sumber air yang digunakan dari PDAM yang mengalir lancar setiap harinya. Untuk kapasitas perharinya air yang disediakan Pondok Pesantren Immim Makassar adalah  $\geq 72,000$  liter/hari/org

dengan jumlah santriwati 1200 orang. Pada saat dilakukan penelitian di Pondok Pesantren Immim Makassar hal ini disebabkan dari ketersediaan penampungan tempat air bersih untuk digunakan dalam aktivitas sehari-hari tersedia di setiap tempat seperti di lingkungan WC, Kelas belajar, Asrama, Dapur, Mesjid dengan menggunakan tempat penampungan air dua tandom maksimal di setiap tempatnya. Air yang digunakan saat dilakukan pengujian fisik (bau dan warna) pada air memenuhi persyaratan kuesioner yang bebas (dari bau dan warna). Penampungan air yang digunakan dilengkapi dengan penutup. Setiap harinya ketersediaan air bersih untuk penampungan 60 lt/org/hari melebihi kapasitas karena dari sumber air yang digunakan dari PDAM yang mengalir lancar setiap harinya, sedangkan saat bila air terhambat penampungan air dari sumur yang digunakan. Namun, untuk hal air yang tidak mengalir lancar jarang terjadi di Pondok Pesantren Immim Makassar.

Berdasarkan tabel 4.1 untuk kondisi sanitasi penyediaan air bersih persentase posisi kedua presentase penyediaan air bersih yaitu Pondok Pesantren Darul Aman sebesar 80%, ketersediaan penampungan air untuk setiap harinya melebihi standar dari kuesioner yang digunakan yaitu 60 ltr/org/harinya karena tipe air yang digunakan di Pondok Pesantren Darul Aman ada tiga tipe yaitu sumur bor, sumur timbah dan PDAM (setiap hari) digunakan untuk aktivitas, sedangkan air sumur dan air timbah hanya digunakan saat air PDAM tidak mengalir lancar. Namun, air PDAM jarang tidak mengalir di setiap harinya. Untuk kapasitas perharinya air yang disediakan Pondok Pesantren Darul Aman adalah  $\leq 72,240$  liter/org/hari dengan jumlah santriwan di dalam Pondok Pesantren Darul

aman semua adalah 1204 dengan jumlah santriwan dan santriwati yang dibina tahun 2017/2018 untuk lembaga pendidikan TK yaitu laki-laki 37, perempuan 26 total keseluruhan jumlah santri TK 63. Lembaga pendidikan SD yaitu laki-laki 151, perempuan 120 total keseluruhan jumlah santri SD 271. Lembaga Pendidikan SMP yaitu laki-laki 373, perempuan 259 total keseluruhan jumlah santri 632. Lembaga Pendidikan SMA yaitu laki-laki 134, perempuan 104 total keseluruhan 238. Untuk jumlah total santri seluruh lembaga Pendidikan laki-laki 695, perempuan 509 dan jumlah seluruhnya 1204. Air yang digunakan saat dilakukan pengujian fisik (bau dan warna) pada air memenuhi persyaratan kuesioner yang bebas (dari bau dan warna). Setiap harinya ketersediaan air bersih untuk penampungan 60 lt/org/hari melebihi kapasitas karena dari sumber air yang digunakan dari PDAM yang mengalir lancar setiap harinya, sedangkan saat bila air terhambat penampungan air dari sumur bor yang di gunakan. Air minum yang digunakan untuk pesantren ini PAM dengan menggunakan air yang langsung diminum dari proses tabung yang terdiri dari lima tabung prosesnya baru bisa digunakan untuk minum dalam kehidupan sehari-hari dan tersedia air panas di dapur untuk memasak mie instan atau minuman panas yang sudah disediakan oleh pengelola dapur.

Penyediaan air minum dan air bersih sangat dibutuhkan dalam Pondok Pesantren dan mengingat akan kebutuhan akan air di Pondok Pesantren dengan bermacam-macam, misalnya untuk kebutuhan mandi, cuci, kakus, kebutuhan dapur, wudhu, minum, dan lain-lain. Oleh karena itu, air bersih yang digunakan harus senantiasa di perhatikan baik dari segi sarana, kuantitas, dan kualitas.

Dalam program kesehatan lingkungan dikenal adanya dua jenis air yang dari aspek kesehatan layak digunakan masyarakat untuk memenuhi kebutuhan sehari-hari yaitu air minum dan air bersih. Berdasarkan Permenkes No. 416/ Menkes/ Per/ IX/ 1990 tentang syarat-syarat dan pengawasan kualitas air, di jelaskan bahwa air bersih adalah air yang digunakan untuk keperluan sehari-hari yang kualitasnya memenuhi syarat kesehatan dan dapat diminum apabila telah dimasak, adapun yang dimaksud kualitas fisik, kimia, biologis dan radiologis. Sedangkan air minum menurut Permenkes No. 492/ Menkes/ Per/ IV/ 2010 tentang persyaratan kualitas air minum adalah air yang melalui proses pengolahan dan atau tanpa proses pengolahan yang memenuhi syarat kesehatan dan dapat langsung diminum (Nizar, 2015).

Badan dunia UNESCO pada tahun 2002 telah menetapkan hak utama manusia atas air yaitu sebesar 60 ltr/org/hari. Namun beberapa penelitian yang dilakukan beberapa kota di Indonesia, menghasilkan konsumsi rata-rata penggunaan air bersih untuk perharinya dalam perorangan yaitu 138 liter/org/hari. Dari standar aturan yang digunakan dalam tiga lokasi Pondok Pesantren ketersediaan air bersih sebesar 60 liter/orang/ hari, dapat di lihat dari tiga Pondok Pesantren yang dijadikan sebagai lokasi Penelitian semuanya memenuhi syarat dari sehat untuk penyediaan air bersih.

Indikator yang digunakan dalam variabel penelitian untuk Pondok Pesantren pada penyediaan air bersih untuk syarat fisik (bau dan warna) hal ini sejakan dari hasil penelitian (Ayu, 2011) di Dusun Bassiu Desa Gunturu Kecamatan Herlang Kabupaten Bulukumba menunjukkan bahwa sumber air bersih responden yang

memenuhi syarat fisik (jernih tidak berasa, tidak berbau, dan tidak berwarna) sebanyak 65 (64,4%) yang tidak memenuhi syarat fisik sebanyak 36 (35,6%).

## 2. Kondisi Sanitasi Sarana Pembuangan Tempat Sampah

Sampah erat kaitannya dengan kesehatan masyarakat, karena dari sampah-sampah tersebut dapat hidup mikroorganisme dan juga serangga sebagai penyebab penyakit (vektor). Oleh sebab itu sampah harus dikelola dengan baik sampai sekecil mungkin, tidak mengganggu atau mengancam kesehatan masyarakat. Pengelolaan sampah yang baik, bukan hanya untuk kepentingan kesehatan saja, tetapi juga untuk keindahan lingkungan (Andi Novarini, 2011).

### Hadist Riwayat Sunan Tirmidzi : 2799

حَدَّثَنَا مُحَمَّدُ بْنُ بَشَّارٍ حَدَّثَنَا أَبُو عَامِرٍ الْعَقَدِيُّ حَدَّثَنَا خَالِدُ بْنُ إِبْرَاهِيمَ عَنْ صَالِحِ بْنِ أَبِي حَسَّانٍ قَالَ سَمِعْتُ سَعِيدَ بْنَ الْمُسَيَّبِ يَقُولُ إِنَّ اللَّهَ طَيِّبٌ يُحِبُّ الطَّيِّبَ نَظِيفٌ يُحِبُّ النَّظَافَةَ كَرِيمٌ يُحِبُّ الْكَرَمَ جَوَادٌ يُحِبُّ الْجُودَ فَتَنَظَّفُوا أَرَاهُ قَالَ أَفْبَيْتَكُمْ وَلَا تَشَبَّهُوا بِالْيَهُودِ قَالَ فَذَكَرْتُ ذَلِكَ لِمُهَاجِرِ بْنِ مِسْمَارٍ فَقَالَ حَدَّثَنِيهِ عَامِرُ بْنُ سَعْدٍ بْنُ أَبِي وَقَّاصٍ عَنْ أَبِيهِ عَنِ النَّبِيِّ صَلَّى اللَّهُ عَلَيْهِ وَسَلَّمَ مِثْلَهُ إِلَّا أَنَّهُ قَالَ نَظَّفُوا أَفْبَيْتَكُمْ

Artinya:

*"Muhammad bin Basyar menceritakan kepada kami, Abu Amir Al Aqadi menceritakan kepada kami, Khalid bin Ilyas menceritakan kepada kami, dari Shalih bin Abu Hassan, ia berkata: Aku mendengar Sa'id bin Al Musayyab berkata, "Sesungguhnya Allah baik dan mencintai yang baik, bersih dan mencintai kebersihan, mulia dan mencintai kemuliaan, dermawan dan mencintai kedermawanan. Oleh karena itu, bersihkanlah —aku berpendapat beliau mengatakan— 'bersihkanlah pekarangan kalian', dan janganlah menyerupai kaum Yahudi." Dia (Said bin Al Musayyab) berkata, "Aku menyebutkan hadits itu kepada Muhajir bin Mismar." Dia berkata, "Amir bin Sa'ad bin Abu Waqash menceritakan kepadanya, dari ayahnya, dari Rasulullah... dengan hadits yang sama. Hanya saja beliau bersabda, "Bersihkanlah pekarangan rumah kalian ".*

Berdasarkan tabel 4.2 untuk sarana pembuangan tempat sampah di Pondok Pesantren di Kota Makassar persentase posisi pertama yaitu Pondok Pesantren Ummul Mukminin sebesar 90% dengan persentase memenuhi syarat sehat, pada saat dilakukan penelitian di Pondok Pesantren tersebut sarana tempat sampah dengan keadaan yang cukup di sediakan di setiap ruangan yang dilakukan aktivitas sehari-hari di lingkungan pesantren, dan keadaan lingkungan untuk sarana tempat sampah yang di lengkapi dengan penutup hanya sebagian ruangan yang tersedia dari tempat aktivitas sehari-hari, namun tempat sampah yang digunakan terbuat dari bahan tahan karat dan kuat serta beberapa tempat sampah menggunakan kantong plastik hitam. Sarana tempat sampah basah dan tempat sampah kering untuk Pondok Pesantren Ummul Mukminin tidak membedakan antara sampah basah dan sampah kering. Pengangkutan sampah yang dihasilkan untuk perharinya diangkut minimal  $2 \times 24$  jam yaitu pada pagi hari dan sore hari. Di Pondok Pesantren Ummul Mukminin tidak memiliki tempat pembuangan sampah sementara (TPS) untuk itu lah sampah di angkut setiap harinya minimal  $2 \times 24$  jam yang langsung pengangkutan ke tempat sampah akhir (TPA Makassar).

Berdasarkan tabel 4.2 untuk sarana pembuangan tempat sampah di Pondok Pesantren di Kota Makassar persentase kedua untuk sarana pembuangan tempat sampah yaitu Pondok Pesantren Immim Makassar sebesar 80% dengan persentase memenuhi syarat sehat, Pada saat dilakukan penelitian Pondok Pesantren tersebut sarana tempat sampah tersedia seluruh di depan kelas belajar, Asrama (ruang tidur), WC, dapur, mesjid dan ruang guru. Namun ketersediaan dari persyaratan dalam kuesioner dengan tempat sampah yang dilengkapi dengan

penutup tidak memenuhi syarat hal ini disebabkan tempat sampah yang digunakan hanya dengan menggunakan ember bekas dari Pondok Pesantren dan tidak ada yang dilengkapi dengan penutup, serta tempat sampah tersebut tidak terlalu tahan dan kuat. Untuk ketersediaan tempat sampah basah dan tempat sampah kering hampir memenuhi ruangan yang dilakukan untuk aktivitas sehari-hari, hanya sedikit saja dari ruangan yang tidak dilengkapi dengan tempat sampah basah dan tempat sampah kering. Untuk Pondok Pesantren Immim Makassar tidak memiliki TPS, jadi sampah sehari-hari yang dihasilkan dilakukan pengangkutan dari bagian Pemerintah yang sampah diangkut dengan  $2 \times 24$  jam yaitu pada pagi hari dan sore hari.

Berdasarkan tabel 4.2 untuk sarana pembuangan tempat sampah di Pondok Pesantren di Kota Makassar persentase posisi ketiga Pondok Pesantren Darul Aman 30% dengan persentase memenuhi syarat tidak sehat karena hal ini pada saat dilakukan penelitian di Pondok Pesantren tersebut sarana tempat sampah yang dilengkapi dengan penutup tidak memenuhi persyaratan dari kuesioner yang digunakan dalam meneliti, sehingga tempat sampah yang bahan digunakan tidak tahan kuat dan tahan karat. Sarana untuk tempat sampah basah dan tempat sampah kering hampir di setiap ruangan yang melakukan aktivitas sehari-hari seperti kelas belajar, ruang guru, dapur, mesjid asrama (tempat tidur) hanya sebagian dari ruangan tersebut yang membedakan antara tempat sampah basah dan tempat sampah kering. Kelebihan dari pondok Pesantren ini di bandingkan dari Pondok Pesantren yang dijadikan sebagai sampel untuk penelitian yaitu Pondok Pesantren Darul Aman memiliki TPS tersendiri yang mempekerjakan

delapan orang didalamnya untuk mengelolah sampah yang dihasilkan dari sehari-harinya. Tujuan utama dari TPS Pondok Pesantren ini untuk mengurangi hasil sampah ke TPA Makassar, hasil kerajinan sampah yang dihasilkan berupa kerajinan tangan dari sampah yang sudah di pilah seperti sampah plastik dan kertas yang masih bisa berguna hasil untuk kegiatan sehari-hari. TPS tersebut juga memiliki motor angkut untuk Pondok Pesantren dan rumah masyarakat yang bermukiman hampir berada di dekat Pondok Pesantren. Sampah yang dihasilkan sehari-hari diangkut minimal  $2 \times 24$  jam yaitu pada pagi hari dan sore hari. Pondok Pesantren Darul Aman juga memiliki truk sampah kecil untuk mengangkut sampah ke TPS. Jumlah sampah yang berada di TPS dan sudah tidak biasa diolah kembali selanjutnya dibawa oleh mobil pengangkut sampah yang langsung ke TPA Makassar.

Berdasarkan Undang-Undang Nomor 18 Tahun 2008 tentang pengolahan sampah terdiri atas pengurangan sampah dan pemanfaatan sampah. Pengurangan sampah yang dimaksud meliputi kegiatan pembatasan timbulan sampah, pendaur ulangan sampah, dan pemanfaatan sampah. (Aryani, 2013)

Setiap jenis sampah dibutuhkan temoat sampah yang berbeda-beda, maksudnya sampah basah dan sampah kering harus di kumpulkan terpisah. Adapun tempat sampah yang dianjurkan yaitu :

- a. Kontruksi kuat, terbuat dari bahan kedap air
- b. Mempunyai penutup dan selalu dalam keadaan tertutup
- c. Mudah dikosongkan dan mudah dibersihkan (Besse, 2011)



Berdasarkan Permenkes Nomor 1429/ Menkes/ SK/ XII/ 2006 tentang Pedoman Penyelenggaraan Kesehatan Lingkungan Sekolah untuk sarana pembuangan tempat sampah yaitu

- a. Disetiap ruangan harus tempat sampah dilengkapi dengan penutup
- b. Tersedia tempat pengumpulan sampah sementara (TPS) dari seluruh ruangan untuk memudahkan pengangkutan atau pemusnahan sampah
- c. Peletakan tempat pembuangan/pengumpulan sampah sementara dengan ruang kelas berjarak minimal 10 meter.

Dari aturan di atas untuk standar tentang pembuangan tempat sampah untuk tiga lokasi Pondok Pesantren masing-masing diantaranya ketiga Pondok Pesantren menunjukkan hasil yang berbeda-beda. Dari ketiga Pondok Pesantren dua yang memenuhi syarat sehat yaitu IMMIM Makassar dan Ummul Mukminin, tidak memenuhi syarat sehat yaitu Darul Aman.

Indikator yang digunakan dalam variabel penelitian untuk Pondok Pesantren pada sarana pembuangan tempat sampah (ketersediaan tempat sampah) hal ini sejalan dengan penelitian (Andi, 2011) di Desa Tongke-Tongke Kecamatan Sinjai timur menunjukkan bahwa sebanyak 162 responden (61,8%) tidak memiliki tempat sampah (ketersediaan tempat sampah), dan selebihnya memiliki tempat sampah yaitu sebanyak 100 responden (38,2%).

### 3. Kondisi Sanitasi Saluran Pembuangan Air Limbah (SPAL)

Pembuangan air limbah perlu mendapat perhatian khusus sehingga air limbah yang dihasilkan tidak menimbulkan dampak negatif. Air limbah merupakan air kotor yang mengandung berbagai zat yang membahayakan

kehidupan manusia. Air limbah yang dimaksud adalah air buangan yang berasal dari kamar mandi, dapur, tempat mencuci dan lain-lain yang kemungkinan mengandung mikroorganisme patogen sehingga dapat menyebabkan penularan penyakit (Rahmiati,2011).

Berdasarkan tabel 4.3 untuk saluran pembuangan air limbah di Pondok Pesantren di Kota Makassar persentase posisi pertama saluran pembuangan air limbah yaitu Pondok Pesantren Immim Makassar sebesar 70% dengan persentase memenuhi syarat sehat, kondisi lingkungan di Pondok Pesantren ini untuk air limbah mengalir dengan lancar, tapi beberapa diantara tempat yang dilakukan dalam melakukan aktivitas sehari-hari ada di temukan air limbah tidak mengalir lancar salah satunya saluran air limbah yang ada di toilet atau tempat mandi siswa. Saluran air kedap air dan tertutup memenuhi persyaratan dari kuesioner yang digunakan.

Berdasarkan tabel 4.3 untuk saluran pembuangan air limbah di Pondok Pesantren di Kota Makassar persentase posisi kedua yaitu Pondok Pesantren Darul Aman dan Pondok Pesantren Ummul Mukmini sebesar 60% dengan persentase memenuhi syarat tidak sehat. Untuk Pondok Pesantren Darul Aman air limbah yang mengalir dengan lancar memenuhi persyaratan yang digunakan dalam kuesioner, tetapi sangat kurang yang mengalir dengan lancar hampir di beberapa tempat, salah satunya di sekitar mesjid, dapur dan toilet mandi santri mengalami air yang tergenang sedikit disekitar daerah itu. Meskipun keadaan di sekitarnya memiliki sumur resapan tapi dari hal tersebut dapat dilihat langsung sumur

resapan yang digunakan tidak mengalir lancar pada prosesnya. Saluran air limbah kedap air dan tertutup memenuhi persyaratan yang digunakan dalam kuesioner.

Berdasarkan tabel 4.3 untuk saluran pembuangan air limbah di Pondok Pesantren di Kota Makassar persentase tertinggi untuk saluran yaitu Pondok Pesantren Ummul Mukminin sebesar 60% dengan persentase memenuhi syarat tidak sehat, pada saat dilakukan penelitian di Pondok Pesantren tersebut kondisi saluran pembuangan air limbah mengalir dengan lancar, tetapi beberapa di antaranya masih tergenang karena kondisi atau kegiatan tertentu saat dilakukan di lingkungan Pondok Pesantren, saluran air limbah kedap air dan tertutup memenuhi persyaratan yang digunakan dalam kuesioner penelitian ini karena kondisi ini tersebut terjadi di semua tempat yang memiliki SPAL khususnya di toilet asrama dan kelas belajar.

Pondok Pesantren harus memiliki sistem pembuangan air limbah sendiri yang memenuhi persyaratan teknis apabila belum ada atau tidak terjangkau oleh sistem pengolahan limbah perkotaan (Rosmila,2013).

Berdasarkan Permenkes Nomor 1429/ Menkes/ SK/ XII/ 2006 tentang Pedoman Penyelenggaraan Kesehatan Lingkungan Sekolah untuk Saluran Pembuangan Air Limbah (SPAL) yaitu :

- a. Tersedia saluran pembuangan air limbah yang terpisah dengan saluran penuntasan air hujan
- b. Saluran pembuangan air limbah harus terbuat dari bahan kedap air dan tertutup

- c. Keberadaan SPAL tidak mencemari lingkungan
- d. Tersedia saluran pembuangan air limbah yang memenuhi syarat kesehatan kedap air, tertutup dan airnya dapat mengalir dengan lancar
- e. Air limbah dibunga melalui tangki septik dan kemudian diresapkan ke dalam tanah
- f. Pembuangan air limbah dari laboratorium, dapur, dan WC harus memenuhi kesehatan syarat kedap air, tertutup, dan diberi bak kontrol pada jarak tertentu supaya mudah dibersihkan bila terjadi penyumbatan sehingga dapat mengalir dengan lancar.

Dari aturan di atas untuk standar tentang SPAL untuk tiga lokasi Pondok Pesantren masing-masing diantaranya ketiga Pondok Pesantren menunjukkan hasil persentase yang berbeda-beda. Dari ketiga Pondok Pesantren semuanya memenuhi syarat sehat untuk kategori Saluran Pembuangan Air Limbah.

Indikator yang digunakan dalam variabel penelitian untuk Pondok Pesantren pada saluran pembuangan air limbah (SPAL) yaitu air limbah yang mengalir dengan lancar (SPAL tergenang) hal ini sejalan dengan penelitian (Ayu,2011) di Dusun Bassiu Desa Gunturu Kecamatan Herlang Kabupaten Bulukumba menunjukkan bahwa sebanyak 95 (94,1%) sedangkan yang tidak memiliki sebanyak (5,9%)

#### 4. Kondisi Sanitasi Dapur

Menurut (Ni'mat, 2011) tempat pengolahan makanan dikatakan memenuhi syarat tersedia tempat sampah, bangunan bersih, tidak ada tanda-tanda kehidupan vektor.

#### QS Al-Baqarah/ 02:172

يَا أَيُّهَا الَّذِينَ ءَامَنُوا كُلُوا مِن طَيِّبَاتِ مَا رَزَقْنَاكُمْ وَاشْكُرُوا لِلَّهِ إِن كُنتُمْ إِيَّاهُ

تَعْبُدُونَ ﴿١٧٢﴾

Terjemahnya :

*“Hai orang-orang yang beriman, makanlah di antara rezki yang baik-baik yang Kami berikan kepadamu dan bersyukurlah kepada Allah, jika benar-benar kepada-Nya kamu menyembah”* (Kementerian RI, 2014)

Wahai orang-orang yang beriman, makanlah di antara rezeki yang baik-baik yang Kami berikan kepada kalian dan bersyukurlah kepada Allah, jika benar-benar kepada-Nya saja kalian menyembah. Sesungguhnya Allah hanya mengharamkan bagi kalian bangkai, darah, daging babi, dan binatang yang (ketika disembelih) disebut (nama) selain Allah. Tetapi barang siapa dalam keadaan terpaksa (memakannya), sedangkan ia tidak (dalam keadaan) memberontak dan tidak (pula) melampaui batas, maka tidak ada dosa baginya. Sesungguhnya Allah Maha Pengampun lagi Maha Penyayang. Allah subhanahu wa ta'ala berfirman memerintahkan kepada hamba-hamba-Nya yang mukmin untuk memakan dari rezeki yang baik yang telah diberikan-Nya kepada mereka, dan hendaknya mereka bersyukur kepada Allah subhanahu wa ta'ala atas hal tersebut, jika mereka benar-

benar mengaku sebagai hamba-hamba-Nya. Makan dari rezeki yang halal merupakan penyebab bagi terkabulnya doa dan ibadah, sedangkan makan dari rezeki yang haram dapat menghambat terkabulnya doa dan ibadah (Tafsir Ibnu Katsir).

Berdasarkan tabel 4.4 persentase untuk dapur posisi pertama yaitu Pondok Pesantren Darul Aman sebesar 86% dengan persentase memenuhi syarat sehat, keadaan sanitasi bagian dapur pada saat dilakukan penelitian yaitu lantai dapur sebelum dan sesudah kegiatan dibersihkan dengan antiseptik memenuhi persyaratan, namun untuk kategori nilai baik karena hal ini di lihat langsung pada saat penelitian lantai yang masih belum bersih seluruhnya di antar melakukan aktivitas mempersiapkan bahan makanan untuk dimasak pada siang hari itu. Kondisi ventilasi dan pencahayaan yang memadai di dalam dapur Pondok Pesantren ini, utamanya ventilasi dan pencahayaan memadai dibagian kompor memasak makanan. Untuk lemari terpisah dari bahan makanan yang mudah busuk dan tahan lama serta lemari yang digunakan memiliki penutup/pintu yang digunakan untuk terhindar dari debu dan tidak mudah lembab. Serta memiliki lemari es untuk bahan makanan yang mudah busuk, ketersediaan bahan makanan yang mudah busuk dipersiapkan hanya untuk satu hari makan saja.

Berdasarkan tabel 4.4 persentase untuk dapur posisi kedua yaitu Pondok Pesantren Ummul Mukminin 73% dengan persentase memenuhi syarat sehat. Keadaan sanitasi dapur saat dilakukan penelitian lantai dasar lantai dapur sebelum dan sesudah kegiatan dibersihkan dengan antiseptik memenuhi

persyaratan, namun untuk kategori nilai sedang karena untuk lantai yang masih licin dan beberapa alat makanan ada yang berserakan di atas meja dapur, padahal saat itu sudah waktunya pembagian makan siang untuk santri. Dilengkapi penghawaan (ventilasi) di dapur yang memenuhi syarat, untuk hal ketagori nilai masih jelek dari keadaan ventilasi yang berada di sekitar lemari tempat makanan yang masih kurang. Lemari pemisah antara makanan yang cepat busuk dan makanan tahan lama, serta lemari es besar untuk ketersediaan makanan dalam jumlah satu hari.

Berdasarkan tabel 4.4 persentase ketiga untuk dapur yaitu Pondok Pesantren Immim Makassar sebesar 66% dengan persentase memenuhi syarat sehat, keadaan dapur pada saat dilakukan penelitian lantai dapur sebelum dan sesudah kegiatan dibersihkan dengan antiseptik memenuhi persyaratan, namun untuk kategori nilai baik karena hal ini dilihat langsung keadaan masih ada disekitar dapur yang belum bersih seluruhnya dan pada saat itu sedang dilakukan masak memasak untuk makan siang santri, dilengkapi dengan penghawaan (ventilasi) di dapur memenuhi syarat, dan pencahayaan yang memadai untuk kategori nilai yaitu baik karena hal ini dipengaruhi dari ventilasi yang kurang di bagian kompor tempat memasak makan dan masak air panas. Ruangan penyimpanan bahan makanan terlindung dari debu dan tidak lembab memenuhi persyaratan dengan nilai kategori yang didapatkan sangat baik hal ini di pengaruhi dari pemisahan bahan makanan yang mudah busuk dan makanan yang lama tahan lama serta di lengkapi dengan lemari es besar khususnya untuk lauk. Makanan yang mudah busuk di peruntukan untuk ketersediaan satu hari saja.

Dapur merupakan ruangan atau sarana fasilitas yang digunakan sebagai tempat masak memasak untuk segala keperluan. Dalam menjaga mutu dan keamanan makanan atau menghasilkan makanan berkualitas dapat dilakukan melalui proses pengolahan bahan yang tepat. Bahan makanan yang digunakan harus terjamin tidak terkontaminasi oleh bakteri, racun atau benda lain yang berbahaya untuk dikonsumsi. Makanan harus disajikan dengan tempat/alat yang bersih dan aman bagi kesehatan, makanan harus dijajakan dengan keadaan tertutup dan terbungkus, pembungkus yang digunakan harus tertutup dan tidak mencemari makanan (Sulham, 2013).

Meningkatkan kualitas lingkungan sekolah / Pondok Pesantren yang sehat, bersih, dan nyaman dan terbebas dari ancaman penyakit perlu dilakukan upaya penyelenggaraan kesehatan lingkungan Pondok Pesantren. Berdasarkan Permenkes Nomor 1429/ Menkes/ SK/ XII/ 2006 tentang Pedoman Penyelenggaraan Kesehatan Lingkungan Sekolah untuk Kantin/ Warung Sekolah yaitu :

- a. Makanan harus dalam keadaan terbungkus dan tertutup (terlindung dari lalat atau binatang lain dan debu)
- b. Makanan yang disajikan dalam kemasan harus bersih dan tidak kadaluarsa
- c. Tempat penyimpanan makanan yang ada pada warung/kantin harus terpelihara dan bersih, terlindung dari debu, terhindar dari bahan kimia berbahaya, serangga dan hewan lainnya



- d. Tempat pengolahan/dapur atau penyiapan makanan harus bersih dan memenuhi persyaratan kesehatan sesuai ketentuan yang berlaku.
- e. Peralatan yang sudah dipakai di cuci dengan air bersih yang mengalir atau dengan wadah yang berbeda dengan menggunakan sabun
- f. Peralatan yang sudah bersih harus di simpan di tempat yang bebas pencemaran
- g. Peralatan yang digunakan untuk mengelolah dan menyajikan makanan harus sesuai dengan peruntukannya
- h. Dilarang menggunakan kembali peralatan makanan yang peruntukannya hanya sekali pakai
- i. Penyaji makanan di dapur/kantin harus selalu menjaga kebersihan dengan selalu mencuci tangan sebelum memasak dan dari toilet.

Dari aturan di atas untuk standar tentang kantin/dapur untuk tiga lokasi Pondok Pesantren masing-masing diantaranya ketiga Pondok Pesantren menunjukkan hasil persentase yang berbeda-beda. Dari ketiga Pondok Pesantren semuanya memenuhi syarat sehat untuk kategori dapur.

Indikator yang digunakan dalam variabel penelitian untuk Pondok Pesantren pada dapur yaitu( kebersihan, pencahayaan, dan ventilasi, alat masak dan makanan) hal ini sejalan dengan penelitian (Besse, 2011) di wilayah Kerja Kantor Pelabuhan (KKP) Kelas I Makassar bahwa dari 13 kapal penumpang yang diinspeksi untuk kondisi dapur yang keseluruhan aspek sanitasinya.

## 5. Kondisi Sanitasi Kepadatan Hunian (Ruang Tidur)

Menurut Basilio ada enam tipe kamar untuk asrama yaitu *single room* yaitu kamar yang dihuni satu penghuni, *Split double rooms* yaitu dua kamar yang terbagi, *Double rooms* yaitu kamar standard yang biasa dipakai dalam asrama, *Triple rooms* yaitu kamar yang tidak memiliki pemisah antara satu dengan yang lainnya, *Four student rooms* yaitu kamar terdiri dari empat orang didalamnya, *Suites* yaitu kamar yang terdiri atas empat atau lebih penghuni didalamnya.

Berdasarkan tabel 4.5 persentase posisi pertama yaitu Pondok Pesantren Ummul Mukminin 80% dengan persentase memenuhi syarat sehat. santrinya khusus untuk santriwati (perempuan). Keadaan asrama (ruang tidur) di Pondok Pesantren ini terdiri dari 15 bangunan asrama didalamnya, setiap bangunan ada yang satu lantai, dua lantai dan tiga lantai, dan juga ada asrama khusus untuk tahfiz terdiri dua lantai. Asrama (ruang tidur) didalamnya terdapat 14 kamar setiap bangunan untuk didalam kamar dihuni oleh santriwari antara 10-8 orang yang memiliki ranjang setiap orang serta dilengkapi dengan kelambu. Asrama selalu dalam keadaan bersih memenuhi persyaratan dari kuesioner yang digunakan, namun diantaranya masih ada beberapa kamar yang pakaian santri masih berada di atas tempat tidur dalam hal ini hanya sedikit dari beberapa jumlah kamar yang berada di lingkungan Pondok Pesantren di dapatkan. Dinding, pintu dan jendela yang memiliki tirai didalamnya.

Berdasarkan tabel 4.5 persentase kedua untuk kepadatan hunian (ruang tidur) yaitu pondok Pesantren Immim Makassar dan Darul Aman sebesar 73% dengan persentase memenuhi syarat sehat, diantara dua Pondok Pesantren ini

memiliki persamaan dalam persentase hasil variabel untuk Kepadatan hunian (ruang tidur) juga memiliki perbedaan di dalamnya.

Untuk Pondok Pesantren Inmim Makassar santrinya hanya untuk laki-laki (santriwan) dan keadaan kamar asrama yang terdiri dari 9 bangunan ada lantai 2 ada lantai 3, dan lantai 1. Empat bangunan untuk lantai dua, tiga bangunan untuk lantai satu, dan dua bangunan untuk lantai 2. Keadaan di dalam asrama (ruang tidur) sama semua bentuk tempat tidur yang saling berhadap-hadapan yang ranjang susun terdiri dari empat santri yang tidur, setiap santri memiliki ranjang tidur yang digunakan untuk satu orang. Setiap bangunan asrama (ruang tidur) di dalamnya dihuni antara 20 - 25 santri. Selalu dalam keadaan bersih memenuhi persyaratan dari kuesioner yang digunakan. Dinding, pintu dan jendela yang dilengkapi dengan tirai memenuhi persyaratan dari kuesioner yang digunakan, namun untuk kategori nilai yaitu baik karena jendela yang ada di asrama Pondok Pesantren ini tidak memiliki tirai di dalamnya, dan beberapa masih didapatkan baju dan handuk santri yang bergantung di tiang tempat tidur (ranjang).

Untuk Pondok Pesantren Darul Aman santri didalamnya yang terdiri dari santiwan dan santriwati ( laki-laki dan perempuan) atau campuran, keadaan kamar asrama yang terpisah jauh dari asrama santriwan dan santriwati. Yang jadikan lokasi penelitian untuk asrama yaitu santriwati (perempuan) saja. Kondisi asrama sanriwati yang terdiri dari 3 bangunan di dalamnya masing-masing berada di bangunan yang berlantai 2, didalamnya dihuni dari santriwati yang menempuh pendidikan SMP dan SMA untuk setiap bangunan asrama hanya santri yang kelas VII SMP yang di pisah, selebihnya setelah kelas VIII SMP sampai kelas XII SMA

bercampur didalam asrama. Disetiap bangunan asrama (ruang tidur) tidak memiliki ranjang didalamnya, hanya menggunakan kasur *single bed* perorang. Saat pagi atau setelah rutinitas istirahat kasur yang digunakan kembali disusun dengan menyusunnya di sekitar tembok ruangan ujung asrama (ruang tidur). Asrama di Pondok Pesantren ini selalu dalam keadaan bersih. Untuk dinding, pintu dan jendela memenuhi persyaratan dari kuesioner yang digunakan, namun untuk kategori nilai jelek karena jendela yang tidak memiliki tirai dan ventilasi yang kurang memadai di dalam Asrama.

Tingkat kepadatan hunian di Pondok Pesantren umumnya padat, hanya masih sesuai dengan batas persyaratan sanitasi untuk kepadatan hunian. Perbandingan jumlah tempat tidur dengan luas lantai minimal 3 m<sup>2</sup>/tempat tidur (1,5 m x 2 m). Hanya untuk bagian tempat tidur santri tidak menggunakan tempat tidur tersendiri, namun yang tidur dengan langsung di lantai tanpa menggunakan ranjang tidur harus menggunakan alas yang dari berupa tikar. Kepadatan hunian adalah syarat yang harus di sediakan untuk kesehatan rumah pemonndokan termasuk untuk pondok pesantren, sebab dari kepadatan hunian yang tinggi utamanya untuk ruang tidur memudahkan penularan penyakit melalui kontak fisik dari satu santri ke santri yang lainnya.

Bila kamar tidak mempunyai sistem ventilasi yang baik akan menimbulkan beberapa keadaan yang dapat merugikan kesehatan, misalnya kadar oksigen akan berkurang karena pemakaian yang tidak seimbang sehingga akan mengakibatkan peningkatan zat asam arang yang dapat menyebabkan sesak

nafas dan pusing sementara kelembaban udara akan meningkat karena penguapan dari kulit dan pernafasan hal ini akan mempengaruhi fungsi paru-paru.

(Besse, 2011)

Indikator yang digunakan dalam variabel penelitian untuk Pondok Pesantren pada ruang tidur yaitu (keadaan bersih, ventilasi, penerangan) hal ini sejalan dengan penelitian (Besse, 2011) di wilayah Kerja Kantor Pelabuhan (KKP) Kelas I Makassar bahwa dari 13 kapal unit penumpang yang di inspeksi untuk kondisi kamar, terdapat 3 unit kapal yang memenuhi syarat untuk komponen aspek kebersihan dan sisanya tidak memenuhi syarat, dan untuk komponen aspek sanitasi dan ventilasi dan penerangan kesuluruhan kapal memenuhi syarat dari semua kapal.

#### 6. Kondisi Sanitasi Toilet

Fasilitas jamban dikatakan memenuhi syarat jika menggunakan kloset jenis leher angsa serta memiliki tempat penyaluran buangan akhir tinja jenis tangki septik. Kloset siram jenis leher angsa akan selalu terisi air yang berfungsi sebagai sumbat sehingga bau dari jamban tidak tercium dan mencegah masuknya lalat kedalam lubang. Tangki septik berfungsi sebagai pengendapan dan proses *ananerobik* untuk mengurangi padaatan dan material organik (Nitzar, 2015).

#### **H.R. Tirmizi : 63**

حَدَّثَنَا مُحَمَّدُ بْنُ غِيْلَانَ حَدَّثَنَا عَبْدُ الرَّزَّاقِ عَنْ مَعْمَرٍ عَنْ هَمَّامِ بْنِ مُنَبِّهٍ عَنْ أَبِي هُرَيْرَةَ عَنِ النَّبِيِّ صَلَّى اللَّهُ عَلَيْهِ وَسَلَّمَ قَالَ لَا يَبُولَنَّ أَحَدُكُمْ فِي الْمَاءِ الدَّائِمِ ثُمَّ يَتَوَضَّأُ مِنْهُ

*Artinya :*

*Mahmud bin Ghailan menceritakan kepada kami, Abdurrazaq menceritakan kepada kami dari Ma'mar, dari Hammam bin Munabbih, dari Abu Hurairah, dari Nabi SAW, beliau bersabda, "Janganlah seseorang di antara kamu kencing di air yang tenang, kemudian ia wudhu darinya." (H.R. Tirmizi:63)*

Berdasarkan tabel 4.6 persentase pertama untuk toilet yaitu Pondok Pesantren Darul Aman dan Ummul Mukminin sebesar 86% dengan persentase memenuhi syarat sehat, diantara dua Pondok Pesantren ini memiliki persamaan dalam persentase hasil variabel untuk toilet juga memiliki perbedaan di dalamnya.

Berdasarkan tabel 4.6 untuk Toilet di Pondok Pesantren di Kota Makassar persentase Pondok Pesantren Darul Aman sebesar 86%. Keadaan sanitasi saat dilakukan penelitian Toilet ketersediaan hampir berada di lingkungan aktivitas sehari-hari seperti kelas belajar disetiap lantainya, ruang guru, dan Asrama (ruang tidur) yang memiliki 15-20 ketersediaan Toilet di sekitarnya, namun diantara Toilet tersebut ada yang terpisah untuk mandi dan hanya BAB. Toilet selalu dalam keadaan bersih dan tidak berbau tidak memenuhi persyaratan dalam sarana tersebut dari kuesioner yang digunakan. Lantai kedap air miring ke saluran pembuangan memenuhi syarat dalam sarana toilet untuk kuesioner yang digunakan. Lubang penghawaan harus berhubungan langsung dengan udara luar dan ketersediaan ventilasi khususnya toilet santri digunakan untuk mandi masih sangat kurang. Letak toilet terpisah antara toilet laki-laki dan Toilet perempuan

Berdasarkan tabel 4.6 untuk sarana Toilet di Pondok Pesantren Ummul Mukminin sebesar 86%, keadaan toilet saat dilakukan penelitian ketersediaan Toilet yang berada di setiap kegiatan sehari-hari seperti kelas belajar setiap

lantainya, ruang guru, Asrama (ruang tidur) yang terdiri dari 12 WC disekitarnya. Namun dari beberapa toilet tersebut ada yang berbau didalamnya tapi selalu dalam keadaan bersih. Lantai kedap air miring ke saluran pembuangan memenuhi syarat dalam sarana Toilet untuk kuesioner yang digunakan.

Berdasarkan tabel 4.6 untuk sarana Toilet di Pondok Pesantren di Kota Makassar persentase ketiga yaitu Pondok Pesantren Immim Makassar sebesar 80% dengan persentase memenuhi syarat sehat, keadaan sarana sanitasi saat dilakukan penelitian Toilet yang hampir tersedia di setiap ruangan yang dilakukan aktivitas sehari-hari seperti Asrama (ruang tidur), ruang guru, kelas belajar disetiap lantainya. Namun kondisi toilet untuk tempat santri mandi dan bagian kelas sangat berbau dan beberapa toilet didalamnya tidak mudah untuk dibersihkan. Lantai kedap air miring ke saluran pembuangan memenuhi syarat dalam sarana Toilet untuk kuesioner yang digunakan.

Kamar mandi merupakan suatu ruangan dimana seseorang dapat mandi untuk membersihkan tubuhnya. Terkadang kamar mandi juga dilengkapi dengan wastafel (tempat cuci tangan) dan juga kakus (Zulfikar, 2012).

Menurut peraturan kesehatan kerja bahwas setiap tempat kerja/ tempat-tempat umum harus dilengkapi dengan kamar mandi/WC. Kamar mandi/WC harus dalam keadaan bersih, jumlahnya harus cukup tersedia disesuaikan dengan kebutuhan, dan harus terpisah antara toilet laki-laki dan perempuan. Semua kamar mandi/WC pintunya tidak boleh berhubungan langsung dengan ruang makan atau dapur tempat pengolahan makanan.

Berdasarkan Permenkes Nomor 1429/ Menkes/ SK/ XII/ 2006 tentang Pedoman Penyelenggaraan Kesehatan Lingkungan Sekolah untuk Toilet yaitu:

- a. Toilet selalu dalam keadaan bersih dan tidak berbau
- b. Terdapat slogan atau peringatan untuk menjaga kebersihan
- c. Pengurasan bak penampungan air dilakukan paling lama satu kali seminggu
- d. Bila bak air tidak digunakan dalam jangka waktu yang lama (misalnya pada musim libur panjang), maka bak air harus dikosongkan
- e. Menggunakan desinfektan untuk membersihkan lantai dan closet serta urinoir
- f. Menyediakan sabun untuk cuci tangan

Dari aturan di atas untuk standar tentang Toilet untuk tiga lokasi Pondok Pesantren masing-masing diantaranya ketiga Pondok Pesantren menunjukkan hasil persentase yang berbeda-beda. Dari ketiga Pondok Pesantren semuanya memenuhi syarat sehat untuk kategori dapur.

Indikator yang digunakan dalam variabel penelitian untuk Pondok Pesantren pada toilet yaitu (bersih, lantai kedap air ke saluran pembuangan) hal ini sejalan dengan penelitian (Rahmatia, 2011) di Dusun Bo'dia Kecamatan Galesong Kabupaten Takalar menunjukkan bahwa memiliki toilet yang tidak memenuhi syarat lebih banyak (78,7%) di bandingkan yang memiliki toilet yang memenuhi syarat (21,3%).



## 7. Kondisi Sanitasi Lingkungan Pondok Pesantren di Kota Makassar

Berdasarkan tabel 4.7 untuk total skor penilaian kondisi sanitasi lingkungan Pondok Pesantren di Kota Makassar posisi pertama yaitu Pondok Pesantren Ummul Mukminin sebesar 83%, dari semua variabel yang digunakan sebagai penelitian untuk Kondisi Sanitasi Pondok Pesantren total skor maksimal persentase memenuhi syarat sehat, untuk tiga sampel yang digunakan dalam penelitian Kondisi Sanitasi Lingkungan Pondok Pesantren Di Kota Makassar. Di Pondok Pesantren Ummul Mukminin dengan variabel untuk penyediaan air bersih persentase 90% dengan memenuhi syarat sehat, variabel sarana pembuangan tempat sampah persentase 90% dengan memenuhi syarat sehat, variabel saluran pembuangan air limbah persentase 60% dengan memenuhi syarat tidak sehat, variabel dapur persentase 73% dengan memenuhi syarat sehat, variabel kepadatan hunian (ruang tidur) persentase 80% dengan memenuhi syarat sehat, variabel toilet persentase 86% dengan memenuhi syarat sehat. Dari semua enam variabel dalam kuesioner penelitian untuk Pondok Pesantren Ummul Mukminin ada satu variabel yang tidak memenuhi syarat yaitu variabel saluran pembuangan air limbah, dan 5 variabel lainnya memenuhi syarat yaitu penyediaan air bersih, sarana pembuangan tempat sampah, dapur, kepadatan hunian (ruang tidur), dan toilet.

Berdasarkan tabel 4.7 dalam penilaian kondisi sanitasi lingkungan Pondok Pesantren di Kota Makassar posisi kedua tingkat persentasenya yaitu Pondok Pesantren Immim Makassar yaitu sebesar 75%, dari semua variabel yang digunakan sebagai penelitian untuk Kondisi Sanitasi Pondok Pesantren total skor

maksimal persentase memenuhi syarat sehat, untuk tiga sampel yang digunakan dalam penelitian Kondisi Sanitasi Lingkungan Pondok Pesantren Di Kota Makassar. Di Pondok Pesantren Immim Makassar dengan variabel untuk penyediaan air bersih persentase 80% dengan memenuhi syarat sehat, variabel sarana pembuangan tempat sampah persentase 80% dengan memenuhi syarat sehat, variabel saluran pembuangan air limbah persentase 70% dengan memenuhi syarat sehat, variabel dapur persentase 66% dengan memenuhi syarat sehat, variabel kepadatan hunian (ruang tidur) persentase 73% dengan memenuhi syarat sehat, variabel toilet persentase 80% dengan memenuhi syarat sehat. Dari semua enam variabel dalam kuesioner penelitian untuk Pondok Pesantren Immim Makassar semua variabel memenuhi syarat yaitu penyediaan air bersih, sarana pembuangan tempat sampah, saluran pembuangan air limbah, dapur, kepadatan hunian (ruang tidur), dan toilet.

Berdasarkan tabel 4.7 dalam penilaian kondisi sanitasi lingkungan Pondok Pesantren di Kota Makassar untuk total skor penilaian posisi ketiga tingkat persentasenya yaitu Darul Aman sebesar 71%. Dari semua variabel yang digunakan sebagai penelitian untuk Kondisi Sanitasi Pondok Pesantren total skor maksimal persentase memenuhi syarat sehat, untuk tiga sampel yang digunakan dalam penelitian Kondisi Sanitasi Lingkungan Pondok Pesantren Di Kota Makassar. Di Pondok Pesantren Darul Aman dengan variabel untuk penyediaan air bersih persentase 80% dengan memenuhi syarat sehat, variabel sarana pembuangan tempat sampah persentase 30% dengan memenuhi syarat tidak sehat, variabel saluran pembuangan air limbah persentase 60% dengan memenuhi syarat

tidak sehat, variabel dapur persentase 86% dengan memenuhi syarat sehat, variabel kepadatan hunian (ruang tidur) persentase 73% dengan memenuhi syarat sehat, variabel toilet persentase 86% dengan memenuhi syarat sehat. Dari semua enam variabel dalam kuesioner penelitian untuk Pondok Pesantren Darul Aman ada dua variabel yang tidak memenuhi syarat yaitu variabel sarana pembuangan tempat sampah dan saluran pembuangan air limbah, diantara empat variabel lainnya memenuhi syarat yaitu penyediaan air bersih, dapur, kepadatan hunian (ruang tidur), dan toilet.



## BAB V

### KESIMPULAN DAN SARAN

#### A. *Kesimpulan*

1. Dari variabel penelitian untuk penyediaan air bersih Pondok Pesantren pertama yaitu Pondok Pesantren Ummul Mukminin dengan persentase memenuhi syarat sehat, kedua Pondok Pesantren Immim Makassar dan Pondok Pesantren Darul Aman dengan persentase memenuhi syarat sehat.
2. Dari variabel penelitian untuk sarana pembuangan tempat sampah pertama yaitu Pondok Pesantren Ummul Mukminin dengan persentase memenuhi syarat sehat, kedua Pondok Pesantren Immim Makassar dengan persentase memenuhi syarat sehat, ketiga Pondok Pesantren Darul Aman dengan persentase memenuhi syarat tidak sehat.
3. Dari variabel penelitian untuk saluran pembuangan air limbah (SPAL) pertama yaitu Pondok Pesantren Immim Makassar dengan persentase memenuhi syarat sehat, dan ada dua posisi ke dua yaitu Pondok Pesantren Darul Aman dan Pondok Pesantren Ummul Mukminin dengan persentase memenuhi syarat tidak sehat.
4. Dari variabel penelitian untuk dapur pertama yaitu Pondok Pesantren Darul Aman dengan persentase memenuhi syarat tidak sehat, posisi kedua yaitu Pondok Pesantren Ummul Mukminin dengan persentase memenuhi syarat tidak sehat, ketiga Pondok Pesantren Immim Makassar

dengan persentase memenuhi syarat tidak sehat. Dari tiga sampel untuk variabel dapur tidak ada Pondok Pesantren yang memenuhi syarat.

5. Dari variabel penelitian untuk kepadatan hunian (ruang tidur) pertama Pondok Pesantren Ummul Mukminin dengan persentase memenuhi syarat yaitu sehat, untuk posisi ke dua yaitu Pondok Pesantren Immim Makassar dan Pondok Pesantren Darul Aman dengan persentase memenuhi syarat sehat.
6. Dari variabel penelitian untuk Toilet pertama yaitu Pondok Pesantren Darul Aman dan Ummul Mukminin dengan persentase memenuhi syarat sehat, posisi ketiga yaitu Pondok Pesantren Immim Makassar dengan persentase memenuhi syarat sehat.
7. Dari total skor penilaian kondisi sanitasi lingkungan Pondok Pesantren di Kota Makassar pertama yaitu Pondok Pesantren Ummul Mukminin dengan persentase memenuhi syarat sehat, kedua Pondok Pesantren Immim Makassar dengan persentase memenuhi syarat sehat, ketiga Pondok Pesantren Darul Aman dengan persentase memenuhi syarat sehat.

## **B. Saran**

### **1. Untuk Intansi Terkait**

- a. Memberi penutup setiap tempah sampah yang tidak tersedia penutup dan menggunakan tempat sampah yang terbuat dari bahan yang kuat, agar untuk menghindari aroma tidap sedap yang dihasilkan dari sampah

- b. Tidak membuang sampah disembarangan tempat, khususnya pada bagian SPAL (Saluran Pembuangan Air Limbah) yang dialiri air mengalir khususnya tempat yang digunakan untuk aktivitas sehari-hari
- c. Mengutamakan kebersihan alat makan atau bahan makanan khususnya yang berada di dapur dan ruang makan
- d. Menjaga kebersihan dan aroma bau dari Toilet khususnya sarana untuk santriwan dan santriwati

## **2. Untuk Peneliti**

Dalam penelitian ini masih terdapat kekurangan karena adanya keterbatasan dalam penelitian dan ada beberapa hal yang perlu untuk diteliti lebih lanjut untuk mengetahui lagi kondisi sanitasi lingkungan khususnya di Pondok Pesantren atau sanitai empat-tempat umum (STTU).

## DAFTAR PUSTAKA

- Adriansyah, A. A. (2017). *Keterkaitan Antara Sanitasi Pondok Pesantren Dengan Kejadian Penyakit Yang Dialami Santri Di Pondok Pesantren Sunan Drajat*. MTPH Journal, 1, 2, Surabaya, Fakultas Kesehatan, Universitas Nahdatul Ulama Surabaya.
- Amansyah, Munawir, 2013, *Kesehatan Lingkungan Menuju Masyarakat Sehat*, hal. 19-21, Makassar, Alauddin University Press.
- Anhar, Azidin, 2010, *Studi Tentang Sanitasi Lingkungan Kost Mahasiswa Di Kelurahan Mangasa Kota Makassar Tahun 2010*, Skripsi hal. 24, Makassar, Kesehatan Masyarakat, Universitas Islam Negeri Alauddin Makassar.
- Apri, Andi, Novarini, 2011, *Studi Sanitasi Lingkungan Di Desa Tongke-Tongke Kecamatan Sinjai Timur Kabupaten Sinjai Tahun 2011*, Skripsi hal. 50, Makassar, Kesehatan Masyarakat, Universitas Islam Negeri Alauddin Makassar.
- Armita, Ayu, 2011, *Gambaran Sanitasi Lingkungan Di Dusun Bassiu Desa Gunturu Kecamatan Herlang Kabupaten Bulukumba*, Skripsi hal. 57, Makassar, Kesehatan Masyarakat, Universitas Islam Negeri Alauddin Makassar.
- Bugissa, Anni, Dara, 2011, *Gambaran Penerapan Sanitasi Hiegene Sanitasi Makanan Ditinjau Dari Karakteristik Penjamah Makanan Pada Beberapa Rumah Makan Disekitar Kampus 1 UIN Alauddin Makassar Tahun 2011*, Skripsi hal. 23, Makassar, Kesehatan Masyarakat, Universitas Islam Negeri Alauddin Makassar.
- Costa, Bosilio, 2017, *Asrama Unpaz*, Laporan Tugas Akhir, hal. 1-6, Timor Leste, Universidade da Paz.
- Hasan, Dianafitry, Lily, 2016, *Hygiene Sanitasi Dapur Dan Penjamah Makanan Pada Hotel Di Kota Parepare Provinsi Sulawesi Selatan*. Journal ISSN 1979 - 7168, 10(715), hal. 14–29.
- Ichwanudin, 2016, *Kajian Dampak Sanitasi Total Berbasis Masyarakat Terhadap Akses Sanitasi di Kabupaten Wonogiri*, hal 19-21, Jurnal Kesehatan Lingkungan Indonesia, Jakarta.
- Kementrian Agama RI, (2013) *Al-Quranulkarim Tafsir Per Kata (Pertama)*, Jakarta.

- Keputusan Menteri Kesehatan Republik Indonesia, Nomor 1405/ Menkes/ SK/ XI/ 2002, *Tentang Persyaratan Kesehatan Lingkungan Kerja Perkantoran Dan Industri*, Jakarta.
- Keputusan Menteri Kesehatan Republik Indonesia, Nomor 1429/ Menkes/ SK/ XII/ 2006, *Tentang Pedoman Penyelenggaraan Kesehatan Lingkungan Sekolah*, Jakarta.
- Lathifha, Mushallina, 2014, *Faktor-faktor yang berhubungan dengan Skabies pada santriwati Pondok Pesantren Modern Diniyyah Pasia, Kec. Ampek Angkek, Kab. Agam, Sumatera Barat tahun 2014*, Skripsi hal. 50-54, Jakarta, Fakultas Kedokteran dan Ilmu Kesehatan, Universitas Islam Negeri Syarif Hidayatullah.
- Mukono, H.J, 2008, *Prinsip Dasar Kesehatan Lingkungan edisi dua*, hal. 14, Surabaya, Airlangga University Press.
- Mulia, Ricki, 2005, *Kesehatan Lingkungan*, hal 11, Yogyakarta, Graha Ilmu.
- Muspytha, Aryani, 2013, *Gambaran Perilaku Masyarakat Tentang Pengelolaan Sampah Di Daerah Binaan Bank Sampah RT 001RW XI Kelurahan Sudiang Raya Kecamatan Biringkanaya Kota Makassar*, Skripsi hal. 20-21, Makassar, Kesehatan Masyarakat, Universitas Islam Negeri Alauddin Makassar.
- Mustikawati Ulil Azmi, dkk, 2016. (2016). *Faktor- Faktor Yang Berhubungan Dengan Perilaku Pola Tidur Santriwan Dan Santriwati Kelas Xi Ma Pondok Pesantren Modern Islam Assalaam Surakarta*, Jurnal Kesehatan Masyarakat (*E-Journal*), 4, 300.
- Nadiawati, 2013, *Gambaran Hiegeine Dan Sanitasi Kampus 2 Universitas Islam Negeri Alauddin Makassar*, Skripsi hal. 28, Makassar, Kesehatan Masyarakat, Universitas Islam Negeri Alauddin Makassar.
- Ni'mat, 2011, *Gambaran Sanitasi Kapal Di Pelabuhan Bajoe Kabupaten Bone Tahun 2011*, Skripsi hal. 48, Makassar, Kesehatan Masyarakat, Universitas Islam Negeri Alauddin Makassar.
- Nugraheni, Devi, 2012, *Hubungan Kondisi Fasilitas Sanitasi Dasar Dan Personal Hygiene Dengan Kejadian Diare Di Kecamatan Semarang Utara Kota Semarang*, Skripsi hal. 23-24, Semarang, Fakultas Kesehatan Masyarakat, Universitas Diponegoro.
- Peraturan Menteri Kesehatan Republik Indonesia Nomor 32 Tahun 2017 *Tentang Standar Baku Mutu Kesehatan Lingkungan Dan Persyaratan Kesehatan Air Untuk Keperluan Higiene Sanitasi, Kolam Renang, Solus Per Aqua, Dan Permandian Umum*, Jakarta



- Peraturan Menteri Kesehatan Republik Indonesia Nomor 416/ Menkes/ Per/ IX/ 1990, *Tentang Syarat-syarat Dan Pengawasan Kualitas Air*, Jakarta.
- Peraturan Menteri Lingkungan Hidup Dan Kehutanan Republik Indonesia, 2016, Nomor : P.68/ Menlhk-Setjen/ 2016 *Tentang Baku Mutu Air Limbah Domestik*, Jakarta.
- Peraturan Pemerintah Republik Indonesia, Nomor 122 Tahun 2015, *Tentang Penyediaan Air Minum*, Jakarta.
- Rahmiati, 2011, *Gambaran Sanitasi Lingkungan Masyarakat Pesisir Pantai Bo'dia Dusun Bo'dia Kecamatan Galesong Kabupaten Takalar*, Skripsi hal. 62, Makassar, Kesehatan Masyarakat, Universitas Islam Negeri Alauddin Makassar.
- Rizkiyanto, Muhamad, 2014, *Pengaruh Ketersediaan Sarana Sanitasi Dasar Dan Status Rawan Banjir Terhadap Kejadian Diare Puskesmas Mangkang Kota Semarang*, Skripsi hal. 54, Semarang, Universitas Negeri Semarang.
- Rosmila, 2013, *Sanitasi Dan Perilaku Personal Hygiene Santri Pondok Pesantren Darul Abrar Kabupaten Bone Tahun 2013*, Skripsi hal. 23-24, Makassar, Kesehatan Masyarakat, Universitas Islam Negeri Alauddin Makassar.
- Santoso, Imam, 2015, *Inspeksi Sanitasi Tempat-tempat Umum*, hal 154-156, Yogyakarta, Gosyen Publishing,
- Sidhi, A. N., Raharjo, M., Astorina, N., Dewanti, Y., Lingkungan, B. K., Masyarakat, F. K., & Diponegoro, U. (2016). *Bakteriologis Air Bersih Terhadap Kejadian. Jurnal Kesehatan Masyarakat, 4, 2.*
- Sulham, Muhammad, 2013, *gambaran Hiegene Dan Sanitasi Dengan Keberadaan Esterechia coli Pada Kelapa Muda Yang Dijual Sepanjang Jalan Andi Pangeran Pettarani Makassar*, Skripsi hal. 12, Makassar, Kesehatan Masyarakat, Universitas Islam Negeri Alauddin Makassar.
- Sutrisna, Oihuwal, Three, 2012, *Gambaran Hygiene Dan Sanitasi Kampus Di Lingkungan Universitas Islam Negeri Alauddin Makassar*, Skripsi hal. 39, Makassar, Kesehatan Masyarakat, Universitas Islam Negeri Alauddin Makassar.
- Tawaddud, Besse, Irna, 2011, *Studi Kondisi Tingkat Sanitasi Pada Kapal Penumpang Di Wilayah Kerja Kantor Kesehatan Pelabuhan (KKP)Kelas Satu Makassar Tahun 2011*, Skripsi hal. 70, Makassar, Kesehatan Masyarakat, Universitas Islam Negeri Alauddin Makassar.

UIN Alauddin Makassar, *Pedoman Penulisan Karya Tulis Ilmiah*, 2013, Makassar, Alauddin University Press.

Wahyudin, U., Arifin, H. S., Studi, P., Komunikasi, I., Komunikasi, F. I., & Padjadjaran, U. (2015). *Di Pesantren Salafi Melalui Pos Kesehatan Pesantren ( Poskestren ) Dalam Membentuk Sikap. Jurnal Kajian Komunikasi*, 3, 149.

Zakaria, Nitzar, 2015, *Karakteristik Sanitasi Di Pesisir Kota Makassar Tahun 2014*, Skripsi hal. 31, Makassar, Kesehatan Masyarakat, Universitas Islam Negeri Alauddin Makassar.

Zulfikar, S, FJ, 2012, *Gambaran Sanitasi Gedung Terminal Penumpang Pelabuhan Soekarno Hatta Makassar*, Skripsi hal. 28-29, Makassar, Kesehatan Masyarakat, Universitas Islam Negeri Alauddin Makassar.





**Daftar nama Pesantren telah ada sejak dari tahun 1990**

No	Nama Pesantren	Alamat Pesantren
1.	Pesantren Tahfizul Quran Alimum Ashim	Jl. Tamangaapa Raya III Makassar
2.	Pesantren Darul Arqam Muhammadiyah	Jl. Prof. Dr. Ir. Sutami Makassar
3.	Pesantren Ummul Mukminin	Jl. Perintis Kemerdekaan KM. 17
4.	Pesantren MDIA Taqwa	jl. Dr. WS. Husodo Lorong 9 Makassar
5.	YPIQ Al-Muzahwira	Jl. Teuku Umar No. 12/7
6.	Pondok Pesantren Madinah	Jl. Perintis Kemerdekaan KM 9 Makassar
7.	Pesantren Al-Fakhriyah	Jl. Ir. Sutami No. 20 Bulurokeng Makassar
8.	Pesantren IMMIM	Jl. Perintis Kemerdekaan KM 10 Makassar

Sumber : *Data sekunder, 2017*

**Daftar nama pesantren yang memiliki Asrama (data dari observasi awal)**

No	Nama Pesantren	Alamat Pesantren
1.	Pesantren IMMIM	Jl. Perintis Kemerdekaan KM 10 Makassar
2.	Pondok Pesantren Madinah	Jl. Perintis Kemerdekaan KM 9 Makassar
3.	Pesantren Al-Fakhriyah	Jl. Ir. Sutami No. 20 Bukurokeng Makassar
4.	Pesantren Darul Arqam Muhammadiyah	Jl. Prof. Dr. Ir. Sutami Makassar
5.	Pesantren Wahdah Islamiyah	Jl. Rahmatullah Raya Makassar
6.	Pondok Pesantren Al-Amin	Jl. Inspeksi Kanal II No. 2
7.	Pesantren Zam – Zam	Jl. Borong Raya (Toddopuli 6 ) Makassar
8.	Pesantren Imam Ashim	Jl. Tidung Mariolo Makassar
9.	Pesantren Addaren	Jl. Sultan Alauddin Makassar
10.	Pondok Pesantren STIBA Makassar	Jl. Manggala Raya Makassar
11.	Ummul Mukminin	Jl. Perintis Kemerdekaan KM. 17 Mk
12.	Pondok Pesantren Darul Aman	Jl. KH. Abd Jabbar Ashiry No.1 Makassar

### Lembar Kuesioner Inspeksi Sanitasi Untuk Pondok Pesantren

1. Nama Pondok Pesantren :
  2. Alamat :
  3. Penanggung Jawab :
- a. Beri tanda  $\checkmark$  pada kotak [ ] untuk komponen yang sesuai
  - b. Setiap kriteria tiap variabel, di berikan hasil bobot yang sudah di tentukan untuk komponen yang sesuai
  - c. Setiap kriteria tiap variabel di berikan nilai 1-5
  - d. Hasil Akhir (Skor) : Bobot X Nilai

NO	BOBOT	INDIKATOR	NILAI	SKOR
	20		1-5	
1.		<b>Penyediaan Air Bersih</b> <input type="checkbox"/> Tersedia jumlah yang cukup (60 lt/or/hari) <input type="checkbox"/> Tersedia air bersih yang memenuhi syarat kesehatan fisik (bau dan warna)		
	15		1-5	
2.		<b>Sarana Pembuangan Tempat Sampah</b> <input type="checkbox"/> Tersedia dengan jumlah yang cukup <input type="checkbox"/> Tempat sampah terbuat dari bahan yang kuat, kedap air, dengan penutup		
	20		1-5	
3.		<b>Saluran Pembuangan Air Limbah (SPAL)</b> <input type="checkbox"/> Air limbah mengalir dengan lancar <input type="checkbox"/> Saluran air limbah kedap air dan sistem tertutup		
	10		1-5	
4.		<b>Dapur</b> <input type="checkbox"/> Lantai dapur sebelum dan sesudah kegiatan dibersihkan dengan antiseptik <input type="checkbox"/> Dilengkapi dengan sungkup dan cerobong asap (ventilasi) <input type="checkbox"/> Pencahayaan memadai		

	<b>15</b>		<b>1-5</b>
5.	<b>Kepadatan Hunian (Ruang Tidur)</b> <input type="checkbox"/> Selalu dalam keadaan bersih <input type="checkbox"/> Luas minimal <i>single bad</i> 4,5 m <sup>2</sup> dan twin bed = 8 m <sup>2</sup> <input type="checkbox"/> Dinding, pintu dan jendela yang tembus pandang (di lengkapi dengan tirai)		
	<b>20</b>		<b>1-5</b>
6.	<b>Toilet</b> <input type="checkbox"/> Bersih dan tidak berbau <input type="checkbox"/> Lantai kedap air miring ke saluran pembuangan <input type="checkbox"/> Toilet pria terpisah dengan toilet wanita		
	<b>100</b>	<b>TOTAL SKOR</b>	

Adapun rumus untuk menghitung setiap variabel dari pesantren yang memenuhi syarat adalah sebagai berikut :

5. Kategori untuk nilai pada setiap komponen variabel

No	Kriteria	Kondisi
1	Nilai 0	Tidak memenuhi syarat
2	Nilai 1	Sangat jelek
3	Nilai 2	Jelek
4	Nilai 3	Sedang
5	Nilai 4	Baik
6	Nilai 5	Sangat Baik

6. Untuk menentukan total skor setiap komponen yang ada pada variabel adalah  $\text{bobot} \times \text{nilai}$
7.  $\frac{\text{jumlah total skor}}{\text{skor maksimal}} 100\%$
8. Kondisi dari variabel ruang tidur dikatakan apabila memperoleh  $\geq 65\%$  sehat,  $\leq 65\%$  tidak sehat.

Sumber : Imam Santoso, *Inspeksi Sanitasi Tempat-Tempat Umum*, 2015

No	Jenis Parameter	Satuan	Kadar Maksimun Yang Di Peroleh
1.	Parameter yang berhubungan langsung dengan kesehatan		
	<b>a. Parameter Mikrobiologi</b>		
	1) E.Coli	Jumlah per 100 ml sampel	0
	2) Total Bakteri Koliform	Jumlah per 100 ml sampel	0
	<b>b. Kimia an-Organik</b>		
	1) Arsen	mg/l	0,01
	2) Flourida	mg/l	1,5
	3) Total Kromium	mg/l	0,05
	4) Kadmium	mg/l	0,003
	5) Nitrit (sebagai NO <sub>2</sub> )	mg/l	3
	6) Nitrat (sebagai NO <sub>2</sub> )	mg/l	50
	7) Sianida	mg/l	0,07
	8) Selenium	mg/l	0,7
2.	Parameter yang tidak langsung berhubungan dengan kesehatan		
	<b>a. Parameter Fisik</b>		
	1.)Bau		Tidak berbau
	2.)Warna	TCU	15
	3.)Total Zat Padat Terlarut (TDS)	mg/l	500
	4.)Kekeruhan	NTU	5
	5.)Rasa		Tidak berasa
	6.)Suhu	<sup>0</sup> C	Suhu udara ±3
	<b>b. Parameter Kmiawi</b>		
	1) Aluminium	mg/l	0,2
	2) Besi	mg/l	0,3
	3) Kesadahan	mg/l	500
	4) Klorida	mg/l	250
	5) Magan	mg/l	0,4
	6) pH	mg/l	6,5 – 8,5
	7) Seng	mg/l	3
	8) Sulfat	mg/l	250
	9) Tembaga	mg/l	2
	10) Amonia	mg/l	1,5

*Sumber:* Peraturan Menteri Kesehatan Republik Indonesia Nomor : 492/MENKES/PER/IV/2010, tentang persyaratan kualitas air minum.



### MASTER TABEL KUESIONER PENELITIAN

**Nama Pesantren**

	Frequency	Percent	Valid Percent	Cumulative Percent
Valid Darul Aman	1	33.3	33.3	33.3
IMMIM Makassar	1	33.3	33.3	66.7
Ummul Mukminin	1	33.3	33.3	100.0
Total	3	100.0	100.0	

	Frequency	Percent	Valid Percent	Cumulative Percent
Valid 80%	2	66.7	66.7	66.7
90%	1	33.3	33.3	100.0
Total	3	100.0	100.0	

	Frequency	Percent	Valid Percent	Cumulative Percent
Valid baik	3	100.0	100.0	100.0

**PAB.2**

	Frequency	Percent	Valid Percent	Cumulative Percent
Valid baik	2	66.7	66.7	66.7
sangat baik	1	33.3	33.3	100.0
Total	3	100.0	100.0	

**SPTS**

		Frequency	Percent	Valid Percent	Cumulative Percent
Valid	30%	1	33.3	33.3	33.3
	80%	1	33.3	33.3	66.7
	90%	1	33.3	33.3	100.0
	Total	3	100.0	100.0	

**SPTS.1**

		Frequency	Percent	Valid Percent	Cumulative Percent
Valid	sedang	1	33.3	33.3	33.3
	baik	2	66.7	66.7	100.0
	Total	3	100.0	100.0	

**SPTS.2**

		Frequency	Percent	Valid Percent	Cumulative Percent
Valid	baik	1	33.3	33.3	33.3
	sangat baik	1	33.3	33.3	66.7
	tidak memenuhi	1	33.3	33.3	100.0
	Total	3	100.0	100.0	

**SPAL**

		Frequency	Percent	Valid Percent	Cumulative Percent
Valid	60%	2	66.7	66.7	66.7
	70%	1	33.3	33.3	100.0
	Total	3	100.0	100.0	

**SPAL.1**

		Frequency	Percent	Valid Percent	Cumulative Percent
Valid	jelek	1	33.3	33.3	33.3
	baik	2	66.7	66.7	100.0
	Total	3	100.0	100.0	

**SPAL.2**

		Frequency	Percent	Valid Percent	Cumulative Percent
Valid	baik	3	100.0	100.0	100.0

**DAPUR**

		Frequency	Percent	Valid Percent	Cumulative Percent
Valid	66%	1	33.3	33.3	33.3
	83%	1	33.3	33.3	66.7
	86%	1	33.3	33.3	100.0
	Total	3	100.0	100.0	

**DAPUR.1**

		Frequency	Percent	Valid Percent	Cumulative Percent
Valid	Sedang	1	33.3	33.3	33.3
	Baik	2	66.7	66.7	100.0
	Total	3	100.0	100.0	

**DAPUR.2**

		Frequency	Percent	Valid Percent	Cumulative Percent
Valid	Sedang	1	33.3	33.3	33.3
	Baik	1	33.3	33.3	66.7
	sangat baik	1	33.3	33.3	100.0
	Total	3	100.0	100.0	

**DAPUR.3**

		Frequency	Percent	Valid Percent	Cumulative Percent
Valid	Sedang	1	33.3	33.3	33.3
	Baik	2	66.7	66.7	100.0
	Total	3	100.0	100.0	

**KEPADATAN**

		Frequency	Percent	Valid Percent	Cumulative Percent
Valid	73%	2	66.7	66.7	66.7
	80%	1	33.3	33.3	100.0
	Total	3	100.0	100.0	

**KEPADATAN.1**

		Frequency	Percent	Valid Percent	Cumulative Percent
Valid	Sedang	2	66.7	66.7	66.7
	Baik	1	33.3	33.3	100.0
	Total	3	100.0	100.0	

**KEPADATAN.2**

		Frequency	Percent	Valid Percent	Cumulative Percent
Valid	Baik	2	66.7	66.7	66.7
	sangat baik	1	33.3	33.3	100.0
	Total	3	100.0	100.0	

**KEPADATAN.3**

		Frequency	Percent	Valid Percent	Cumulative Percent
Valid	Jelek	1	33.3	33.3	33.3
	Baik	1	33.3	33.3	66.7
	sangat baik	1	33.3	33.3	100.0
	Total	3	100.0	100.0	

**TOILET**

		Frequency	Percent	Valid Percent	Cumulative Percent
Valid	80%	1	33.3	33.3	33.3
	86%	2	66.7	66.7	100.0
	Total	3	100.0	100.0	

**TOILET.1**

		Frequency	Percent	Valid Percent	Cumulative Percent
Valid	Sedang	1	33.3	33.3	33.3
	Baik	2	66.7	66.7	100.0
	Total	3	100.0	100.0	

**TOILET.2**

		Frequency	Percent	Valid Percent	Cumulative Percent
Valid	Baik	3	100.0	100.0	100.0

**TOILET.3**

		Frequency	Percent	Valid Percent	Cumulative Percent
Valid	sangat baik	3	100.0	100.0	100.0

## DOKUMENTASI PENELITIAN

### a. Pondok Pesantren Darul Aman







**b. Pondok Pesantren Ummul Mukminin**





c. Pondok Pesantren Immim Makassar

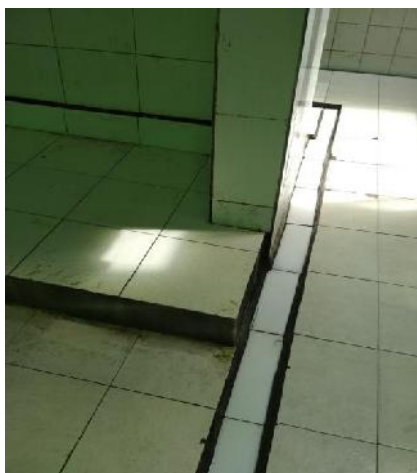



## RIWAYAT HIDUP PENELITI

**NURFADILAH SUDIRMAN**, lahir tanggal 26 Maret 1996 di Kabupaten Bone Sulawesi Selatan sebagai anak pertama dari tiga bersaudara dari pasangan Sudirman dan Sajirah. Mulai menempuh pendidikan tahun 2002 di SD Negeri 10 Manurung'e dan tamat tahun 2008, setelah itu melanjutkan pendidikan di MTsN Watampone tahun 2008 dan tamat pada tahun 2011, kemudian melanjutkan pendidikan di SMA Negeri 1 Watampone tahun 2011 dan selesai pada tahun 2014.



Kemudian pada tahun 2014 melanjutkan pendidikan di Universitas Islam Negeri Alauddin Makassar, pada Jurusan Kesehatan Masyarakat Fakultas Kedokteran dan Ilmu Kesehatan dan menyelesaikan program Strata Satu (S1) pada tahun 2018.