

**PENGARUH KOMUNIKASI INTRUKSIONAL GURU TERHADAP  
PRESTASI BELAJAR SISWA DI MAN 2 KOTA MAKASSAR**



**Skripsi**

Diajukan Untuk Memenuhi Salah Satu Syarat Meraih Gelar  
Sarjana Ikom (S.I.Kom) Jurusan Ilmu Komunikasi  
Fakultas Dakwah Dan Komunikasi  
UIN Alauddin Makassar.

**Oleh:**

**ADE KURNIAWAN**  
**50700114121**

**FAKULTAS DAKWAH DAN KOMUNIKASI  
UNIVERSITAS ISLAM NEGERI ALAUDDIN MAKASSAR**

**2019**

## **PERNYATAAN KEASLIAN SKRIPSI**

Mahasiswa yang bertanda tangan di bawah ini :

Nama : Ade Kurniawan  
NIM : 50700114121  
Tempat/Tgl. Lahir : Ujung Pandang, 27 April 1996  
Jurusan/Prodi : Ilmu Komunikasi  
Fakultas : Dakwah dan Komunikasi  
Alamat : Jl. Dg. Tata I BTN Tabaria Blok G7 no.6  
Judul : “Pengaruh Komunikasi Instruksional Guru Terhadap Prestasi Belajar Siswa di MAN 2 Kota Makassar”

Menyatakan dengan sesungguhnya dan penuh kesadaran bahwa skripsi ini benar adalah hasil karya sendiri. Jika di kemudian hari terbukti bahwa ini merupakan duplikat, tiruan, plagiat, atau dibuat oleh orang lain sebagian atau seluruhnya, maka skripsi dan gelar yang diperoleh karenanya batal karena hukum.

Makassar, 18 Maret 2019

Penulis

**Ade Kurniawan**

**50700114121**

## PENGESAHAN SKRIPSI

Skrripsi yang berjudul, "Pengaruh Komunikasi Instruksional Terhadap Prestasi Belajar Siswa di MAN 2 Kota Makassar" yang disusun oleh Ade Kurniawan, NIM: 50700114121, mahasiswa Jurusan Ilmu Komunikasi pada Fakultas Dakwah dan Komunikasi UIN Alauddin Makassar, telah diuji dan dipertahankan dalam sidang munaqasyah yang diselenggarakan pada hari Jum'at, 22 Maret 2019, bertepatan dengan 15 Rajab 1440 H dinyatakan telah dapat diterima sebagai salah satu syarat untuk memperoleh gelar Sarjana pada Fakultas Dakwah dan Komunikasi, Jurusan Ilmu Komunikasi.

Gowa, 07 Mei 2019 M  
2 Ramadhan 1440 H

### DEWAN PENGUJI

Ketua sidang	: Dr. H. Mahmuddin, M.Ag	(.....)
Sekretaris	: Dra. Audah Mannan, M.Ag	(.....)
Munaqisy I	: Drs. Alamsyah, M.Hum	(.....)
Munaqisy II	: Nuryadi Kadir S.Sos., MA	(.....)
Pembimbing I	: Dr. Muhammad Anshar Akil, ST., M.Si	(.....)
Pembimbing II	: Suryani Musi, S.Sos., M.Ikom	(.....)

Diketahui oleh :

Dekan Fakultas Dakwah dan Komunikasi  
UIN Alauddin Makassar

Prof.Dr.H.Abd Rasvid Masri, S.Ag., M, Pd. M.Si., M.M.

NIP : 19690827199603 1 004

## KATA PENGANTAR

بِسْمِ اللَّهِ الرَّحْمَنِ الرَّحِيمِ

الْحَمْدُ لِلَّهِ رَبِّ الْعَالَمِينَ، وَبِهِ نَسْتَعِينُ عَلَى أُمُورِ الدُّنْيَا وَالْآخِرَةِ، وَصَلَاةً وَالسَّلَامَ عَلَى  
أَشْرَفِ الْأَنْبِيَاءِ وَالْمُرْسَلِينَ وَعَلَى آلِهِ وَأَصْحَابِهِ أَجْمَعِينَ. أَمَّا بَعْدُ

Tiada ucapan yang patut dan pantas diucapkan kecuali ucapan Tahmid dan Tasyakkur ke hadirat Allah SWT, atas terealisasinya skripsi yang berjudul **“Pengaruh Komunikasi Instruksional Terhadap Prestasi Belajar Siswa di MAN 2 Kota Makassar”**, karena Dia-lah sumber kenikmatan dan sumber kebahagiaan. Shalawat serta salam semoga senantiasa tucurahkan kepada Nabiullah Muhammad SAW, yang telah menyebarkan permadani-permadani Islam, serta mampu kita jadikan tauladan, beliaulah yang telah menunjukkan jalan kebenaran kepada umat manusia.

Dalam penyusunan skripsi ini tentu ada banyak pihak yang terlibat dalam memberikan bantuan, bimbingan serta motivasi dalam penyelesaian skripsi ini. Oleh karena itu, dengan segala kerendahan hati peneliti mengucapkan terima kasih yang setulus-tulusnya kepada:

1. Rektor UIN Alauddin Makassar Prof. Dr. H. Musyafir Pabbabari M.Si., beserta jajarannya dan staf UIN Alauddin Makassar yang telah berusaha mengembangkan dan menjadikan kampus Universitas Islam Negeri Alauddin Makassar menjadi kampus yang bernuansa Islam, berakhlak mulia, berbudi pekerti luhur, dan beriptek.

2. Dekan Fakultas Dakwah dan Komunikasi Dr. H. Abd. Rasyid Masri, S.Ag., M.Pd., M.Si., M.M. beserta Wakil Dekan I Dr. Misbahuddin, S.Ag., M.Ag., Wakil Dekan II Dr. H. Mahmuddin, M.Ag., Wakil Dekan III Dr. Nur Syamsiah, M.Pd.I., dan staf Fakultas Dakwah dan Komunikasi UIN Alauddin Makassar.
3. Ketua Jurusan Ilmu Komunikasi Dr. Ramsiah Tasruddin, S.Ag., M.Si, dan Sekretaris Jurusan Ilmu Komunikasi Dr. Haidir Fitra Siagian, M.Si., Ph.D, Fakultas Dakwah dan Komunikasi UIN Alauddin Makassar.
4. Pembimbing I Dr. Muhammad Anshar Akil, ST., M.Si, dan pembimbing II Suryani Musi S.Sos., M.I.kom yang dengan sabar membantu dan membimbing peneliti sehingga peneliti mampu menyerap ilmu dan menyelesaikan skripsi ini.
5. Penguji I Drs. Alamsyah, M.Hum, dan penguji II Nuryadi Kadir, SS., MA yang telah memberikan kritik, saran dan ilmu kepada peneliti dalam penyelesaian skripsi ini.
6. Seluruh Dosen, bagian Tata Usaha dan Akademik, beserta Staf Pegawai Fakultas Dakwah dan Komunikasi yang telah memberikan bekal ilmu, bimbingan, arahan, motivasi, dan nasihat selama penulis menempuh pendidikan di Jurusan Ilmu Komunikasi.
7. Terkhusus kepada orang tua yang selalu membantu, memberi, mendorong, dan menyemangati saya Syahrir dan Sri Hardiyanti Wahyuningsih serta saudara-saudaraku Dian Eka Saputri, Agus Tri Prabowo dan Arif Catur Wicaksana yang selalu senantiasa mendoakan, terima kasih banyak yang tak terhingga. Semoga kalian selalu dalam lindungan dan kasih sayang Allah SWT.

8. Ucapan terima kasih teruntuk Nur Utami Baharuddin, Tevri Widyaswara, Chatur Septiawan, dan Najwa Fatinah Anzar yang telah membantu baik secara materi dan non materi, serta memberikan dukungan dalam segala tahapan proses penyelesaian.
9. Teman seperjuangan di Jurusan Ilmu Komunikasi Fakultas Dakwah dan Komunikasi angkatan 2014 terutama Ilmu Komunikasi C yang tidak dapat saya sebutkan satu persatu, terima kasih telah memberikan kehidupan berwarna dalam bingkai kehidupanku dan menyemangati serta membantu dalam banyak hal, semoga kita tetap saling mengingat dan tetap menjalin silaturahmi.
10. Buat Keluarga Ullaaarraa terima kasih atas segala dukungan dan serta membantu dalam banyak hal. Semoga kita selalu diberi kesehatan dan berada dalam lindungan-Nya.
11. Dan teman-teman KKN 58 Kabupaten Sinjai Kecamatan Tellulimpoe, terkhusus buat teman posko Desa Sukamaju. Terima kasih karena tak hentinya memberi semangat.
12. Terkhusus Rumah Cinta UKM Seni Budaya eSA UIN Alauddin Makassar yang telah banyak memberikan peneliti pengalaman berharga selama berproses, mengajarkan bagaimana bertanggung jawab dengan amanah yang diberikan, sehingga hal ini menjadi pembelajaran dalam manajemen waktu antara akademik dan organisasi.

13. Serta semua pihak yang tak sempat penulis sebutkan satu-persatu yang telah banyak memberikan saran, dukungan, motivasi, dan rela membantu baik secara moral maupun secara material.

Dengan segala kerendahan hati, penulis menyadari bahwa skripsi ini jauh dari kesempurnaan. Oleh karena itu, demi kesempurnaan kritik dan saran yang sifatnya membangun dari semua pihak yang peneliti sangat harapkan. Semoga skripsi ini bermanfaat bagi para pembaca.

Makassar,     Maret 2019  
Peneliti

Ade Kurniawan  
NIM: 50700114121

## DAFTAR ISI

<b>JUDUL</b> .....	<b>i</b>
<b>PERNYATAAN KEASLIAN SKRIPSI</b> .....	<b>ii</b>
<b>PENGESAHAN SKRIPSI</b> .....	<b>iii</b>
<b>KATA PENGANTAR</b> .....	<b>iv</b>
<b>DAFTAR ISI</b> .....	<b>vi</b>
<b>PEDOMAN TRANSLITERASI ARAB-LATIN</b> .....	<b>viii</b>
<b>DAFTAR TABEL</b> .....	<b>xiv</b>
<b>ABSTRAK</b> .....	<b>xvi</b>
<b>BAB I PENDAHULUAN</b> .....	<b>1-10</b>
A. Latar Belakang .....	1
B. Rumusan Masalah .....	4
C. Hipotesis .....	4
D. Definisi Operasional dan Ruang Lingkup Penelitian .....	5
E. Kajian Pustaka .....	7
F. Tujuan Penelitian dan Kegunaan Penelitian .....	10
<b>BAB II TINJAUAN TEORETIS</b> .....	<b>12-28</b>
A. Komunikasi Instruksional .....	12
1. Komunikasi .....	12
2. Komponen Komunikasi .....	13
3. Bentuk Komunikasi .....	14
4. Tujuan Komunikasi .....	15
5. Proses Komunikasi .....	16
6. Instruksional .....	17
7. Komunikasi Instruksional .....	18
8. Fungsi Komunikasi Instruksional .....	20
9. Proses Komunikasi Instruksional .....	21
B. Prestasi Belajar .....	21
1. Belajar .....	21
2. Prestasi Belajar .....	24
3. Faktor-faktor yang Mempengaruhi Prestasi Belajar .....	24
4. Pandangan Islam Mengenai Belajar .....	27
5. Kerangka Pikir .....	28
<b>BAB III METODOLOGI PENELITIAN</b> .....	<b>29-40</b>
A. Jenis Dan Lokasi Penelitian .....	29
B. Pendekatan Penelitian .....	29
C. Populasi dan Sampel .....	30
D. Jenis Dan Sumber Data .....	33
E. Instrumen Penelitian .....	34
F. Teknik Pengumpulan Data .....	36



G. Variabel Penelitian dan Definisi Operasional .....	37
H. Analisis Pengumpulan Data .....	40
<b>BAB IV HASIL PENELITIAN DAN PEMBAHASAN .....</b>	<b>44-80</b>
A. Gambaran Umum Lokasi Penelitian .....	44
B. Hasil Penelitian .....	48
C. Uji Validitas dan Reliabilitas .....	61
D. Analisis Data .....	63
E. Pembahasan .....	69
<b>BAB V PENUTUP .....</b>	<b>81</b>
A. Kesimpulan .....	81
B. Implikasi .....	82
<b>DAFTAR PUSTAKA .....</b>	
<b>LAMPIRAN-LAMPIRAN .....</b>	
<b>RIWAYAT HIDUP .....</b>	

## PEDOMAN TRANSLITERASI ARAB-LATIN

Daftar huruf bahasa Arab dan transliterasinya ke dalam huruf latin dapat dilihat pada tabel berikut:

### 1. Konsonan

Huruf Arab	Nama	Huruf Latin	Nama
ا	Alif	tidak dilambangkan	tidak dilambangkan
ب	Ba	B	Be
ت	Ta	T	T
ث	Tsa	ṡ	es (dengan titik di atas)
ج	Jim	J	Je
ح	Ha	H	ha (dengan titik di bawah)
خ	Kha	Kh	ka dan ha
د	Dal	D	De
ذ	Zal	Ẓ	zet (dengan titik di atas)
ر	Ra	R	Er
ز	Za	Z	Zet
س	Sin	S	es
ش	Syin	Sy	es dan ye
ص	Shad	Ṣ	es (dengan titik di bawah)
ض	Dhad	Ḍ	de (dengan titik di bawah)
ط	Tha	Ṭ	te (dengan titik di bawah)
ظ	Dza	Ẓ	zet (dengan titik di bawah)

ع	‘ain	‘	apostrof terbaik
غ	Gain	G	eg
ف	Fa	F	Ef
ق	Qaf	Q	Qi
ك	kaf	K	Ka
ل	Lam	L	Ei
م	Mim	M	Em
ن	nun	N	En
و	Wawu	W	We
هـ	ha	H	Ha
أ	Hamzah	’	Apostrof
ي	ya’	Y	Ye

Hamzah yang terletak di awal kata mengikuti vokalnya tanpa diberi tanda apapun. Jika ia terletak di tengah atau di akhir, maka ditulis dengan tanda ( ).

## 2. Vokal

Vokal bahasa Arab, seperti vokal Bahasa Indonesia, terdiri atas vokal tunggal atau monoftong dan vokal rangkap atau diftong. Vokal tunggal bahasa Arab yang lambangnya berupa tanda atau harakat, transliterasinya sebagai berikut:

Tanda	Nama	Huruf Latin	Nama
◌َ	<i>Fathah</i>	A	A
◌ِ	<i>Kasrah</i>	i	I
◌ُ	<i>Dammah</i>	u	U

Vokal rangkap bahasa Arab yang lambangnya berupa gabungan antara harakat dan huruf, transliterasinya berupa gabungan huruf, yaitu :

Tanda	Nama	Huruf Latin	Nama
يَ	fathah dan ya	Ai	a dan i
وَ	fathah dan wau	Au	a dan u

### 3. Maddah

*Maddah* atau vokal panjang yang lambangnya berupa harakat dan huruf, transliterasinya berupa huruf dan tanda, yaitu :

Harkat dan Huruf	Nama	Huruf dan Tanda	Nama
يَ / اَ, ؕ	<i>fathah dan alif</i> atau <i>ya</i>	a	a dan garis di atas
يِ	<i>kasrah dan ya</i>	i	i dan garis di atas
وَ	<i>dammah dan wau</i>	u	u dan garis di atas

### 4. Ta Marbutah

*Transliterasi* untuk *ta marbutah* ada dua, yaitu: *ta marbutah* yang hidup atau mendapat harkat *fathah*, *kasrah*, dan *dammah*, yang transliterasinya adalah [t]. Sedangkan *ta marbutah* yang mati atau mendapat harkat sukun transliterasinya adalah [h].

Kalau pada kata yang berakhir dengan *ta marbutah* diikuti oleh kata yang menggunakan kata sandang al- serta bacaan kedua kata itu terpisah, maka *ta marbutah* itu transliterasinya dengan [h].

## 5. Syaddah (Tasydid)

*Syaddah* atau *tasydid* yang dalam sistem tulisan Arab dilambangkan dengan sebuah tanda *tasydid* (◌ّ), dalam transliterasinya ini dilambangkan dengan perulangan huruf (konsonan ganda) yang diberi tanda *syaddah*.

Jika huruf *ber-tasydid* akhir sebuah kata dan didahului oleh huruf *kasrah* (◌ِ), maka ia ditransliterasikan seperti huruf *maddah*(i).

## 6. Kata Sandang

Kata sandang dalam sistem tulisan Arab dilambangkan dengan huruf *alif lam ma'arifah* (◌ْ). Dalam pedoman transliterasi ini, kata sandang ditransliterasi seperti biasa, al-, baik ketika ia di ikuti oleh huruf syamsiah Maupun huruf qamariah. Kata sandang tidak mengikuti bunyi huruf langsung yang mengikutinya. Kata sandang ditulis terpisah dari kata yang mengikutinya dan dihubungkan dengan garis mendatar (-).

## 7. Hamzah

Aturan transliterasi huruf hamzah menjadi apostrop (') hanya berlaku bagi hamzah yang terletak di tengah dan akhir kata. Namun, bila hamzah terletak di awal kata, ia tidak dilambangkan, karena dalam tulisan Arab ia berupa alif.

## 8. Penulisan Kata Arab yang Lazim digunakan dalam Bahasa Indonesia

Kata, istilah atau kalimat Arab yang ditransliterasi adalah kata, istilah atau kalimat yang sudah lazim dan menjadi bagian dari perbendaharaan bahasa Indonesia, atau sudah sering ditulis dalam tulisan bahasa Indonesia, tidak lagi ditulis menurut cara transliterasi di atas. Misalnya kata *Al-Qur'an* (dari al-Qur'an), *sunnah*, *khusus* dan *umum*. Namun, bila kata-kata tersebut menjadi bagian dari satu rangkaian teks Arab, maka mereka harus ditransliterasi secara utuh.

#### **9. Lafz al-Jalalah (الله)**

Kata “Allah” yang didahului partikel seperti huruf *jarr* dan huruf lainnya atau berkedudukan sebagai *mudaf ilaih* (frase nominal), ditransliterasi tanpa huruf hamzah.

Adapun *ta marbutah* di akhir kata yang disandarkan kepada *lafz a-ljalalah*, ditransliterasi dengan huruf [t].

#### **10. Huruf Kapital**

Walau sistem tulisan Arab tidak mengenal huruf kapital (*All caps*), dalam transliterasinya huruf-huruf tersebut dikenai ketentuan tentang penggunaan huruf kapital berdasarkan pedoman ejaan Bahasa Indonesia yang berlaku (EYD). Huruf kapital, misalnya, digunakan untuk menuliskan huruf awal nama diri (orang, tempat, bulan) dan huruf pertama pada permulaan kalimat. Bila nama diri didahului oleh kata sandang (al-), maka yang ditulis dengan huruf kapital tetap huruf awal nama diri tersebut, bukan huruf awal kata sandangnya. Jika terletak pada awal kalimat, maka huruf A dari kata sandang tersebut menggunakan huruf kapital (AL-). Ketentuan yang sama juga berlaku untuk huruf awal dari judul referensi yang didahului oleh kata

sandang al-, baik ketika ia ditulis dalam teks maupun dalam catatan rujukan (CK,DP, CDK, dan DR).

## **DAFTAR TABEL**

<b>Tabel 1</b>	<b>: Pedoman Transliterasi Arab-Latin .....</b>	<b>viii</b>
<b>Tabel 1.1</b>	<b>: Penelitian Terdahulu .....</b>	<b>9</b>
<b>Tabel 2.1</b>	<b>: Kerangka Pikir .....</b>	<b>28</b>
<b>Tabel 3.1</b>	<b>: Jumlah Populasi Siswa Kelas XI MIA.....</b>	<b>31</b>
<b>Tabel 3.2</b>	<b>: Jumlah Sampel .....</b>	<b>33</b>
<b>Tabel 3.3</b>	<b>: Operasional Konsep .....</b>	<b>38</b>
<b>Tabel 4.1</b>	<b>: Karakteristik Responden Berdasarkan Umur .....</b>	<b>48</b>
<b>Tabel 4.2</b>	<b>: Kategori Responden Berdasarkan Jenis Kelamin .....</b>	<b>49</b>
<b>Tabel 4.3</b>	<b>: Frekuensi Penaksiran Perilaku Mula .....</b>	<b>49</b>
<b>Tabel 4.4-4.6</b>	<b>: Frekuensi Penetapan Strategi .....</b>	<b>50</b>
<b>Tabel 4.7-4.8</b>	<b>: Frekuensi Spesifikasi Isi dan Tujuan .....</b>	<b>51</b>
<b>Tabel 4.9</b>	<b>: Frekuensi Umpan Balik .....</b>	<b>52</b>
<b>Tabel 4.10-4.12</b>	<b>: Frekuensi Pengamatan .....</b>	<b>53</b>
<b>Tabel 4.13-4.16</b>	<b>: Frekuensi Ingatan.....</b>	<b>54</b>
<b>Tabel 4.17.4.19</b>	<b>: Frekuensi Pemahaman .....</b>	<b>56</b>
<b>Tabel 4.20-4.21</b>	<b>: Frekuensi Penerapan .....</b>	<b>58</b>
<b>Tabel 4.22.4.23</b>	<b>: Frekuensi Analisis .....</b>	<b>59</b>
<b>Tabel 4.24</b>	<b>: Frekuensi Kategori Prestasi Belajar Siswa .....</b>	<b>60</b>
<b>Tabel 4.25</b>	<b>: Uji Validitas .....</b>	<b>61</b>
<b>Tabel 4.26</b>	<b>: Uji Reliabilitas .....</b>	<b>62</b>



<b>Tabel 4.27</b>	<b>: Analisis Uji Korelasi .....</b>	<b>63</b>
<b>Tabel 4.28</b>	<b>: Model Summary Regresi Linear Sederhana .....</b>	<b>65</b>
<b>Tabel 4.29</b>	<b>: Output Uji Regresi Linear Sederhana .....</b>	<b>66</b>
<b>Tabel 4.30</b>	<b>: Uji Hipotesis .....</b>	<b>67</b>

## ABSTRAK

**Nama** : Ade Kurniawan  
**NIM** : 50700114121  
**Judul** : **Pengaruh Komunikasi Instruksional Guru Terhadap Prestasi Belajar Siswa di MAN 2 Kota Makassar**

---

Skripsi ini adalah penelitian tentang Pengaruh komunikasi instruksional terhadap prestasi belajar siswa di MAN 2 Kota Makassar. Tujuan penelitian ini untuk mengetahui pengaruh komunikasi instruksional guru terhadap prstasi belajar siswa di MAN 2 Kota Makassar.

Penelitian ini diadakan di MAN 2 Kota Makassar. Metode yang digunakan adalah penelitian kuantitatif dengan metode survei. Populasi studi adalah siswa MAN 2 Makassar pada kelas XI MIA sebanyak 244 orang dengan sampel 72 responden. Data menggunakan rumus *Sloving*, diperoleh melalui kuesioner. Hasilnya kemudian dianalisis secara deskriptif dan korelasional yang disajikan dalam bentuk tabel.

Hasil penelitian ini yaitu melalui analisis regresi linear sederhana ditemukan bahwa terdapat pengaruh positif yang signifikan antara komunikasi instruksional terhadap prestasi belajar siswa (sig 0,033). Adapun besarnya sumbangan bersama koefisien variabel komunikasi instruksional terhadap prestasi belajar siswa adalah sebesar 47,7%. Dalam hasil penelitian menemukan bahwa seluruh hipotesis dalam penelitian ini terbukti. 1) secara simultan variabel komunikasi instruksional mempengaruhi prestasi belajar siswa. 2) secara parsial diketahui bahwa variabel komunikasi instruksional mempengaruhi prestasi belajar. Itu artinya semakin baik bentuk komunikasi instruksional sekolah atau lingkungan, maka akan dapat meningkatkan prestasi belajar siswa. Sebaliknya, jika sekolah tidak membentuk komunikasi instruksional yang baik maka siswa tidak akan mendapatkan prestasi belajarnya.

Implikasi penelitian ini, orang tua sebaiknya mendampingi anaknya ketika mereka sedang belajar dirumah agar kualitas dari pembelajaran itu bermanfaat. Guru diharapkan senantiasa memberikan informasi kepada siswa supaya hal itu mengandung edukasi atau nilai-nilai Pendidikan, guna mengembangkan pengetahuan serta wawasan siswa dan untuk peneliti selanjutnya. Diharapkan mampu memperluas cakupan wilayah penelitian sehingga dapat mewakili keadaan yang sebenarnya karena penelitian ini belum dapat mengungkapkan seluruh faktor-faktor yang dapat mempengaruhi prestasi belajar siswa.

## **BAB I**

### **PENDAHULUAN**

#### ***A. Latar Belakang Masalah***

Peningkatan kualitas sumber daya manusia merupakan syarat mutlak untuk mencapai tujuan pembangunan. Salah satu cara untuk meningkatkan kualitas sumber daya manusia tersebut adalah pendidikan. Pendidikan nasional bertujuan mencerdaskan kehidupan bangsa dan membangun manusia seutuhnya, yaitu manusia yang bertakwa kepada Tuhan Yang Maha Esa dan berbudi pekerti yang luhur, memiliki pengetahuan dan keterampilan kesehatan jasmani dan rohani, kepribadian yang mantap, mandiri serta bertanggung jawab. Pendidikan bertujuan mengembangkan ilmu pengetahuan dan membentuk budi pekerti yang luhur sesuai dengan cita-cita yang diinginkan oleh setiap siswa.

Dalam upaya peningkatan kualitas pembelajaran berbagai upaya dilakukan yaitu dengan peningkatan komunikasi instruksional. Dalam hal belajar siswa akan berhasil kalau dalam dirinya sendiri ada kemauan untuk belajar dan keinginan atau dorongan untuk belajar, karena dengan peningkatan komunikasi instruksional maka siswa akan tergerak, terarahkan sikap dan perilaku siswa dalam belajar.

Siswa yang bermotivasi tinggi dalam belajar memungkinkan akan memperoleh hasil belajar yang tinggi pula, artinya semakin tinggi motivasinya, semakin intensitas usaha dan upaya yang dilakukan, maka semakin tinggi pula hasil belajar yang diperolehnya. Siswa melakukan berbagai upaya atau usaha untuk meningkatkan keberhasilan dalam belajar sehingga mencapai keberhasilan yang cukup memuaskan

sebagaimana yang diharapkan. Di samping itu motivasi juga menopang upaya-upaya dan menjaga agar proses belajar siswa tetap jalan. Hal ini menjadikan siswa gigih dalam belajar.

Dalam belajar terkandung adanya cita-cita atau aspirasi siswa, ini diharapkan siswa mendapat proses belajar sehingga mengerti dengan apa yang menjadi tujuan dalam belajar. Disamping itu, keadaan siswa yang baik dalam belajar akan menyebabkan siswa tersebut bersemangat dalam belajar dan mampu menyelesaikan tugas dengan baik, kebalikan dengan siswa yang sedang sakit, ia tidak mempunyai gairah dalam belajar.

Proses pembelajaran pada hakekatnya bukan sekedar mentransfer ilmu pengetahuan namun juga menanamkan nilai dan sikap positif sehingga siswa dapat memahami sendiri hakikat dari pembelajaran. Penanaman pengetahuan, sikap, dan keterampilan bukanlah hal yang mudah, dibutuhkan suatu alat yang dapat menentukan keberhasilan dalam proses tersebut, salah satunya komunikasi instruksional atau komunikasi pendidikan.

Jika seorang guru tidak mampu berkomunikasi dengan baik, hasil pembelajarannya tidak akan maksimal. Banyak guru yang memiliki pengetahuan luas, menggunakan media canggih, dan menerapkan metode yang baik, tetapi kurang mampu membawakan materi karena komunikasi yang dibangun tidak efektif. Sebaliknya, ada juga guru yang penguasaan materinya biasa saja, media yang digunakan sederhana, tetapi ketika disampaikan secara komunikatif justru mampu

membangkitkan semangat belajar siswa sehingga hasil pembelajarannya sesuai dengan yang diharapkan.

Komunikasi instruksional dalam dunia pendidikan mempunyai pengertian sebagai komunikasi yang lebih ditujukan kepada aspek-aspek operasionalisasi pendidikan, terutama aspek pembelajaran sasaran, komunikator, situasi dan kondisi lingkungan termasuk bahasa yang digunakan komunikator sengaja dipersiapkan secara khusus untuk mencapai efek perubahan perilaku pada diri sasaran.<sup>1</sup>

Komunikasi instruksional pada dasarnya mempunyai tujuan, yaitu untuk memahamkan pihak sasaran (komunikasi) dalam hal adanya perubahan perilaku kearah yang lebih baik di masa yang akan datang. Perubahan perilaku yang dimaksud terutama pada aspek kognitisi, afeksi, dan psikomotor.<sup>2</sup>

Guru merupakan salah satu komponen penting dalam rangka mencapai amanat Undang-Undang. Dimana guru mempunyai fungsi strategis untuk mengembangkan potensi peserta didik dalam hal ketakwaan, pengetahuan, sikap, dan keterampilan siswa secara keseluruhan. Peran guru juga diharapkan mampu secara optimal mengembangkan peserta didik dengan tidak hanya sebagai pembelajar, melainkan juga sebagai pembimbing peserta didik dalam mengenal dirinya dan lingkungan. Juga sebagai pembimbing peserta didik dalam mengenal dirinya sendiri dan lingkungannya. Hal ini dilakukan agar peserta didik tidak tersesat dalam proses menuju generasi yang sesuai amanat Undang-Undang.

---

<sup>1</sup> M. Yusuf, Pawit, *Komunikasi Instruksional*, (Jakarta: Bumi Aksara, 2010), h.17.

<sup>2</sup> M. Yusuf, Pawit, *Komunikasi Instruksional*, h.28-30.

Madrasah Aliyah Negeri 2 Kota Makassar (MAN 2 Kota Makassar) pada kelas XI merupakan sekolah negeri pada jenjang menengah keatas. MAN 2 Kota Makassar kelas XI MIA IPA terdapat 7 kelas, yang masing-masing kelas berjumlah 34 dan 30 siswa. Menurut pengamatan di lapangan dan informasi dari guru-guru serta karyawan setempat, dari sekian banyaknya siswa tersebut, masih banyak yang mengalami kesulitan belajarnya, terlihat dari adanya siswa-siswa yang enggan belajar dan tidak bersemangat dalam menerima pelajaran di kelas. Siswapun yang belum mengerjakan soal latihan yang diberikan, sehingga hasil belajarnya pun menjadi kurang memuaskan.<sup>3</sup>

Berdasarkan pertimbangan pemikiran di atas maka peneliti mengambil judul “Pengaruh Komunikasi Instruksional Guru Terhadap Prestasi Belajar Siswa Kelas XI MAN 2 Kota Makassar”

### ***B. Rumusan Masalah***

Berdasarkan uraian di atas, maka dikemukakan permasalahan sebagai berikut:

1. Apakah ada pengaruh komunikasi intruksional guru terhadap prestasi belajar siswa kelas XI MAN 2 Kota Makassar?
2. Seberapa besar pengaruh komunikasi intruksional guru terhadap prestasi belajar siswa kelas XI MAN 2 Kota Makassar?

### ***C. Hipotesis***

Berdasarkan latar belakang yang telah dikemukakan sebelumnya, maka penulis memiliki dugaan sementara terhadap penelitian ini sebagai berikut:

---

<sup>3</sup> Hasil Survei, 2018.

1. Ha: Diduga terdapat pengaruh komunikasi intruksional guru terhadap prestasi belajar siswa di MAN 2 Kota Makassar.
2. Ho: Diduga tidak terdapat pengaruh komunikasi intruksional terhadap prestasi belajar siswa di MAN 2 Kota Makassar.

#### ***D. Definisi Operasional dan Ruang Lingkup Penelitian***

##### 1. Definisi Operasional

Penelitian ini berjudul “Pengaruh Komunikasi Intruksional Terhadap Peningkatan Prestasi Belajar Siswa di MAN 2 Kota Makassar” untuk memudahkan pembaca dalam memahami isi penelitian serta menghindari adanya kesalahpahaman, maka penulis memberikan pengertian terhadap kata-kata yang dianggap kurang mengerti dalam judul tersebut sebagai berikut:

##### a. Komunikasi

Komunikasi adalah suatu proses penyampaian pesan oleh sumber melalui saluran tertentu kepada penerima atau *receiver*.<sup>4</sup>

##### b. Instruksional

Instruksional adalah adalah memberi pengetahuan atau informasi khusus dengan maksud memberikan keahlian atau pengetahuan dalam berbagai bidang seni atau spesialis tertentu.<sup>5</sup>

---

<sup>4</sup> A. Suhaenah Suparno, *Membangun Kompetensi Belajar*, (Direktorat Jenderal Pendidikan Tinggi Departemen Pendidikan Nasional, 2001), h.135.

<sup>5</sup> Meriam, Webster, *Webster's Third New International Dictionary*, (Cambridge: Riverside Press, 1993), h.85.

c. Komunikasi Intruksional

Komunikasi Intruksional adalah bagian kecil dari komunikasi pendidikan yang dipola dan dirancang secara khusus untuk mengubah perilaku sasaran dalam komunitas tertentu kearah yang lebih baik.

d. Belajar

Belajar adalah kegiatan belajar yang senantiasa dinamis dan memengaruhi kepada terjadinya perubahan dalam diri pembelajar. Dalam hal ini Pasaribu melukiskan belajar sebagai suatu proses perubahan kegiatan, reaksi terhadap lingkungan.<sup>6</sup>

e. Prestasi Belajar

Prestasi belajar adalah taraf keberhasilan murid atau santri dalam mempelajari materi pelajaran di sekolah yang dinyatakan dalam bentuk skor yang diperoleh dari hasil tes mengenai sejumlah materi pelajaran tertentu.<sup>7</sup>

2. Ruang Lingkup Penelitian

Dalam penelitian ini dibatasi populasi dan sampel yang berada di lingkup MAN 2 Kota Makassar yaitu siswa. Peneliti juga membatasi responden siswa MAN 2 Kota Makassar pada kelas XI MIA.

---

<sup>6</sup> Simanjuntak dan Pasaribu, *Proses Pembelajaran*, (Bandung: Tarsito Bandung, 1992), h.73.

<sup>7</sup> Rohmania, Wahab, *Psikologi Belajar*, (Jakarta: RajaGrafindo Persada, 2016), Cet.II, h.244.



### ***E. Kajian Pustaka***

Dalam penulisan karya ilmiah ini membutuhkan terdahulu sebagai acuan dalam penulisan karya ilmiah ini untuk memudahkan penelitian, adapun penelitian terdahulu yang diambil sebagai referensi sebagai berikut:

1. Setyowati dengan judul “Pengaruh Motivasi Belajar Terhadap Hasil Belajar Siswa Kelas VII SMP 13 Semarang” Tahun 2007 Jurusan Manajemen Fakultas Ekonomi Universitas Negeri Semarang. Jenis penelitian ini ialah kuantitatif deskriptif. Tujuan penelitian ini adalah untuk mengetahui ada tidaknya pengaruh motivasi belajar terhadap hasil belajar siswa kelas VII SMPN 13 Semarang dan mengetahui seberapa besar pengaruh motivasi belajar terhadap hasil belajar siswa kelas VII SMPN 13 Semarang. Hasil penelitian ini menunjukkan bahwa motivasi belajar pada siswa kelas VII SMPN 13 Semarang dalam kategori cukup. Hasil belajar yang dicapai siswa kurang memuaskan terlihat dari adanya hasil analisis angket yang disebar masih banyak indikator yang menyatakan hasil belajar cukup dan juga diperkuat dari adanya daftar nilai-nilai yang masih ada nilai dibawah angka 7 untuk semua mata pelajaran.
2. Iswani dengan judul “Pengaruh Motivasi belajar Terhadap Prestasi Belajar IPS Siswa SMP Negeri 4 Sungguminasa Kabupaten Gowa” Tahun 2017 Jurusan Pendidikan Administrasi Perkantoran Universitas Negeri Makassar. Jenis penelitian ini ialah penelitian kuantitatif. Tujuan penelitian ini ialah mengetahui gambaran motivasi belajar IPS siswa di SMP Negeri 4

Sungguminasa Kabupaten Gowa, untuk mengetahui gambaran prestasi belajar IPS siswa di SMP Negeri 4 Sungguminasa Kabupaten Gowa, untuk mengetahui seberapa besar pengaruh motivasi belajar IPS siswa di SMP Negeri 4 Sungguminasa Kabupaten Gowa. Hasil penelitian menunjukkan gambaran motivasi belajar IPS siswa di SMP Negeri 4 Sungguminasa Kabupaten Gowa berada pada kategori tinggi, gambaran prestasi belajar IPS siswa di SMP Negeri 4 Sungguminasa Kabupaten Gowa berada pada kategori cukup tinggi, pengaruh motivasi belajar IPS siswa di SMP Negeri 4 Sungguminasa Kabupaten Gowa berada pada kategori sedang.

3. Mut'ah Mutmainnah dengan judul "Pengaruh Motivasi Belajar Terhadap Hasil Belajar Siswa pada Bidang Studi Sejarah Kebudayaan Islam (SKI) Di MTs Negeri 19 Jakarta" Tahun 2014 Jurusan Pendidikan Agama Islam Universitas Syarif Hidayatullah Jakarta. Jenis penelitian ini adalah penelitian kuantitatif. Tujuan penelitian ini ialah untuk menggambarkan pengaruh motivasi belajar siswa dalam mempelajari SKI di MTs Negeri 19 Jakarta. Hasil penelitian tersebut ialah motivasi belajar mempunyai pengaruh yang signifikan terhadap hasil belajar siswa pada bidang studi sejarah kebudayaan islam. motivasi belajar siswa MTs N 19 Jakarta tinggi. Hasil belajar siswa MTsN 19 Jakarta berjalan dengan cukup baik.

Tabel 1.1

## Penelitian Terdahulu

No.	Nama Peneliti dan Judul Skripsi	Perbedaan Penelitian		Persamaan Penelitian
		Penelitian Terdahulu	Penelitian Peneliti	
1.	Setyowati (2007) Meneliti tentang Pengaruh Motivasi Belajar Terhadap Hasil Belajar Siswa Kelas VII SMP 13 Semarang	Subjek penelitiannya adalah tentang Pengaruh Motivasi Belajar Terhadap Hasil Belajar Siswa Kelas VII	Subjek peneliti adalah Pengaruh komunikasi Instruksional terhadap prestasi belajar siswa	Menggunakan penelitian kuantitatif.
2.	Iswani (2017) Meneliti tentang Pengaruh Motivasi belajar Terhadap Prestasi Belajar IPS Siswa SMP Negeri 4 Sungguminasa Kabupaten Gowa	Subjek penelitiannya adalah tentang Pengaruh Motivasi belajar Terhadap Prestasi Belajar IPS Siswa	Subjek peneliti adalah Pengaruh komunikasi Instruksional terhadap prestasi belajar siswa	Menggunakan penelitian kuantitatif.
3.	Mut'ah Mutmainnah (2014) Meneliti tentang Pengaruh Motivasi Belajar Terhadap Hasil Belajar Siswa pada Bidang Studi Sejarah Kebudayaan Islam (SKI) Di MTs Negeri 19 Jakarta	Subjek penelitiannya adalah tentang Pengaruh Motivasi Belajar Terhadap Hasil Belajar Siswa pada Bidang Studi Sejarah Kebudayaan Islam (SKI)	Subjek peneliti adalah Pengaruh komunikasi Instruksional terhadap prestasi belajar siswa	Menggunakan penelitian kuantitatif.

## ***F. Tujuan Penelitian dan Kegunaan Penelitian***

### **1. Tujuan Penelitian**

Sesuai dengan permasalahan di atas, maka tujuan yang ingin dicapai dalam penelitian ini adalah:

- a. Untuk mengetahui ada tidaknya pengaruh komunikasi instruksional guru terhadap prestasi belajar siswa kelas XI MAN 2 Kota Makassar.
- b. Untuk mengetahui besar pengaruh komunikasi instruksional guru terhadap prestasi belajar siswa kelas XI MAN 2 Kota Makassar.

### **2. Kegunaan Penelitian**

Kegunaan yang diharapkan dalam penelitian ini adalah:

#### **1. Manfaat teoritis**

- a. Dapat menambah ilmu pengetahuan secara praktis sebagai hasil dari pengamatan langsung serta dapat memahami penerapan disiplin ilmu yang diperoleh selama studi di UIN Alauddin Makassar khususnya bidang Ilmu Komunikasi.
- b. Dengan Penelitian ini diharapkan dapat menambah ilmu pengetahuan secara umum dan khususnya ilmu komunikasi.

#### **2. Manfaat Praktis**

- a. Penelitian ini dapat berguna sebagai masukan bagi guru MAN 2 Kota Makassar untuk meningkatkan prestasi belajar siswanya.

- b. Memberikan sumbangan pemikiran dan perbaikan dalam penanganan masalah komunikasi instruksional guru terhadap prestasi belajar siswa di masa yang akan datang.

## BAB II

### TINJAUAN TEORETIS

#### A. *Komunikasi Intruksional*

##### 1. **Komunikasi**

Komunikasi adalah suatu proses penyampaian pesan oleh sumber melalui saluran tertentu kepada penerima atau *receiver*.<sup>1</sup> Dalam setiap peristiwa komunikasi terkandung sejumlah unsur diantaranya pesan yang disampaikan, serta cara pengalihan atau penyampaian pesan serta teknologi yang dijadikan sarana. Hampir setiap hari kita melakukan komunikasi, baik komunikasi secara langsung atau tidak langsung. Dengan berkomunikasi manusia dapat saling berhubungan satu sama lain baik dalam kehidupan sehari-hari di rumah tangga, di tempat kerja, di pasar, dalam masyarakat atau di mana saja manusia berada. Pesan-pesan itu dapat berbentuk lisan maupun tulisan, dapat bersifat verbal maupun non verbal, dalam arti bahwa symbol-simbol yang disepakati tidak diucapkan tetapi disampaikan melalui cara atau alat selain kata-kata dan mempunyai makna yang dipahami oleh keduanya.

Evert M. Rogers mendefinisikan komunikasi sebagai proses yang di dalamnya terdapat suatu gagasan yang dikirimkan dari sumber kepada penerima dengan tujuan untuk merubah perilakunya.<sup>2</sup> Pentingnya komunikasi bagi manusia tidaklah dapat dipungkiri begitu juga halnya bagi organisasi.

---

<sup>1</sup>A. Suhaenah Suparno, *Membangun Kompetensi Belajar*, (Direktorat Jenderal Pendidikan Tinggi Departemen Pendidikan Nasional, 2001), h.135.

<sup>2</sup>AW, Suranto, *Komunikasi Perkantoran: Prinsip Komunikasi Untuk Meningkatkan Kinerja Perkantoran*, (Yogyakarta: Media Wacana, 2005), Cet. I, h.45

Istilah komunikasi dalam bahasa Inggris *Communication* berasal dari bahasa Latin, yaitu *Communication* dan bersumber dari kata *communis* yang berarti “sama”, sama berarti makna.<sup>3</sup>

Menurut Carl I. Hovland yang dikutip dan diterjemahkan oleh Deddy Mulyana bahwa komunikasi merupakan preoses yang memungkinkan seseorang (komunikator) menyampaikan rangsangan (biasanya lambing-lambang verbal) untuk mengubah perilaku orang lain.<sup>4</sup>

## 2. Komponen Komunikasi

Sebagaimana telah dijelaskan dari pengertian komunikasi di atas bahwa komunikasi memiliki beberapa komponen penting, Suranto AW menyatakan komponen penting komunikasi dapat didefinisikan sebagai berikut:

a) Komunikator atau pengirim pesan

Komunikator ialah individu atau orang yang mengirim pesan. Pesan tersebut diproses melalui pertimbangan dan perencanaan dalam pikiran.

b) Pesan atau informasi

Pesan atau informasi, ada pula yang menyebut sebagai gagasan, ide, symbol, stimulus, maupun *message*, pada hakekatnya merupakan sebuah komponen yang menjadi isi komunikasi.

c) Media atau saluran

Media ialah suatu sarana yang digunakan untuk menyampaikan pesan dari seorang komunikator kepada komunikan.

d) Komunikan atau penerima

---

<sup>3</sup>Onong Uchjana, Effendy, *Ilmu, Teori dan Filsafat Komunikasi*, (Jakarta: Citra Aditya, 2009), h.9.

<sup>4</sup>AW, Suranto, *Komunikasi Perkantoran: Prinsip Komunikasi Untuk Meningkatkan Kinerja Perkantoran*, (Yogyakarta: Media Wacana, 2005), Cet. I, h.62

Komunikasikan adalah pihak penerima pesan. Sebenarnya, tugas seorang komunikasikan tidak hanya menerima pesan, melainkan juga menganalisis dan menafsirkan.

e) Umpan balik atau *feedback*

Umpan balik atau *feedback* sering disebut respon. Komponen ini merupakan respon atau tanggapan dari seseorang komunikasikan setelah mendapatkan pesan.

f) Gangguan atau *noise*

Gangguan komunikasi sering terjadi, baik gangguan yang bersifat teknis maupun semantis.<sup>5</sup>

### 3. Bentuk komunikasi

Menurut Suranto AW bentuk komunikasi dapat diklasifikasikan sebagai berikut:

- a) Komunikasi interpersonal, ialah proses komunikasi yang terjadi dalam diri sendiri. Misalnya, proses berpikir untuk memecahkan masalah pribadi. Dalam hal ini proses tanya dalam diri sehingga dapat diperoleh keputusan tertentu.
- b) Komunikasi antarpersonal, ialah komunikasi antara seseorang dengan orang lain, bias berlangsung secara tatap muka maupun dengan bantuan media.
- c) Komunikasi kelompok, ialah proses komunikasi yang berlangsung dalam suatu kelompok.
- d) Komunikasi massa, yaitu komunikasi yang melibatkan banyak orang. Ada sebagian ahli yang melalui media massa, tetapi sebagian ahli yang

---

<sup>5</sup>AW, Suranto, *Komunikasi Perkantoran: Prinsip Komunikasi Untuk Meningkatkan Kinerja Perkantoran*, (Yogyakarta: Media Wacana, 2005), Cet. I, h.17-18.



mengatakan bahwa komunikasi massa adalah komunikasi melalui media massa.<sup>6</sup>

Bentuk komunikasi dapat digunakan oleh komunikan dengan menyesuaikan kebutuhan komunikasi yang akan dilaksanakan agar komunikasi dapat berjalan secara efektif.

#### **4. Tujuan komunikasi**

Menurut Katz dan Robert Kahn, tujuan komunikasi adalah pertukaran dan penyampaian makna suatu sistem sosial atau organisasi dalam menyampaikan informasi atau pesan yang dilakukan seseorang dengan pihak lainnya dalam upaya membentuk suatu makna serta mengemban harapannya.<sup>7</sup>

Pada umumnya tujuan komunikasi antara lain, yaitu:

- a) Supaya yang kita sampaikan dapat dimengerti, sebagai komunikator kita harus menjelaskan kepada komunikan (penerima) dengan sebaik-baiknya dan tuntas sehingga mereka dapat mengerti dan mengakui apa yang kita maksud.
- b) Memahami orang lain, kita sebagai komunikator harus mengerti benar aspirasi masyarakat tentang apa yang diinginkan kemauannya.
- c) Supaya gagasan dapat diterima orang lain, kita berusaha agar gagasan kita dapat diterima orang lain dengan pendekatan persuasif bukan memaksakan kehendak.

---

<sup>6</sup> AW, Suranto, *Komunikasi Perkantoran: Prinsip Komunikasi Untuk Meningkatkan Kinerja Perkantoran*, (Yogyakarta: Media Wacana, 2005), Cet. I, h.24-25.

<sup>7</sup> Rian Nugroho, *Kebijakan Publik, Formulasi, Implementasi, dan Evaluasi*, (Jakarta: Gramedia, 2004), h.72.

- d) Menggerakkan orang lain untuk melakukan sesuatu, menggerakkan sesuatu itu dapat bermacam-macam, mungkin berupa kegiatan. Kegiatan dimaksud di sini adalah kegiatan yang lebih banyak mendorong.<sup>8</sup>

## 5. Proses komunikasi

Proses adalah tahap-tahap yang dilalui dalam mencapai suatu tujuan. Proses komunikasi ialah tahap-tahap yang dilalui dalam melakukan komunikasi. Onong U. Effendy menyatakan bahwa proses komunikasi tersebut dapat diidentifikasi sebagai berikut:

a) Sumber (*source*)

Sumber atau pengirim berita memainkan langkah pertama dalam proses komunikasi.

b) Pengubahan berita ke dalam sandi (*encoding*)

Langkah kedua ini, *encoding the message* mengubah berita ke dalam berbagai bentuk simbol-simbol verbal atau non verbal yang mampu memindahkan pengertian.

c) Pengiriman berita (*transmitting the message*)

Mencerminkan pilihan komunikator terhadap media atau saluran komunikasi.

d) Penerima berita

Penerima berita oleh pihak penerima melalui kelima panca indera mereka.

e) Menerjemahkan kembali berita (*decoding*)

---

<sup>8</sup> Widjaja, *Komunikasi dan Hubungan Masyarakat*, (Jakarta: Bumi Aksara, 2000), h. 66-67.

Hal ini menyangkut pengertian simbol-simbol oleh penerima. Proses ini dipengaruhi oleh latar belakang kebudayaan, pendidikan, lingkungan, dan gangguan sekitarnya.

f) Umpan balik (*feedback*)

Setelah berita diterima dan diterjemahkan penerima mungkin menyampaikan berita alasan yang ditujukan kepada pengirim mula-mula atau orang lain.<sup>9</sup>

## 6. Instruksional

Menurut Yusuf istilah instruksional berasal dari kata *instruction* yang berarti pengajaran, pelajaran, perintah atau instruksi. Namun, dalam dunia pendidikan kata instruksional tidak diartikan perintah, tetapi lebih mendekati kedua arti yang pertama, yakni pengajaran atau pembelajaran. Yusuf menyatakan bahwa instruksional atau pembelajaran pada prinsipnya merupakan proses belajar yang terjadi akibat tindakan pengajar dalam melakukan fungsinya, yaitu fungsi memandang pihak pelajar sebagai subjek yang sedang berproses menuju cita-citanya mencapai sesuatu yang bermanfaat kelak.<sup>10</sup>

Istilah pengajaran berarti pemberian ajar. Belajar berarti proses perubahan perilaku seseorang, dari tahu menjadi tidak tahu, dari yang tidak mempedulikan masa depan menjadi memikirkan masa depan. Guru memberikan pengetahuannya kepada siswa dengan tema pelajaran yang beragam dan berganti setiap harinya.

Proses belajar-mengajar adalah sebuah kegiatan yang integral (utuh terpadu) antara siswa sebagai pelajar yang sedang belajar dengan guru sebagai pengajar yang

---

<sup>9</sup> Onong Uchjana, Effendy, *Ilmu, Teori dan Filsafat Komunikasi*, (Jakarta: Citra Aditya, 2009), h.18.

<sup>10</sup> M. Yusuf Pawit, *Komunikasi Instruksional*, (Jakarta: Bumi Aksara, 2010), h.57.

sedang mengajar. Dalam kegiatan ini terjadi interaksi yakni hubungan antara guru dengan para siswa dalam situasi instruksional yaitu suasana yang bersifat pengajaran.

### **7. Komunikasi Instruksional**

Komunikasi instruksional berarti komunikasi dalam bidang instruksional. Dengan demikian, membicarakan komunikasi instruksional, maka dengan sendirinya kita tidak bias lepas dari pembahasan mengenai kata atau instruksional itu sendiri.<sup>11</sup>

Dalam komunikasi instruksional tidak dapat kita katakan komunikasi dalam arti bebas, artinya komunikasi ini dibangun dalam kerangka dan koridor dalam pengembangan yang dikendalikan dan ditujukan pada bidang pendidikan. Komunikasi instruksional yang diterapkan adalah efek perubahan perilaku, yang terjadi sebagai hasil tindakan komunikasi instruksional, bisa dikontrol atau dikendalikan dengan baik. Dengan demikian, berhasilnya komunikasi instruksional dapat dilihat melalui test atau evaluasi seperti melakukan penelitian ke lapangan sesuai dengan apa yang diharapkan atau tujuan yang ingin dicapai.<sup>12</sup>

Menurut Yusuf proses belajar-mengajar sebagian besar terjadi karena proses komunikasi, baik yang berlangsung secara intrapersonal maupun secara antarpersonal. Proses intruksional terjadi manakala seseorang membantu orang lain dalam mengubah perilaku. Beberapa indikator komunikasi intruksional sebagai berikut:

- a) Spesifikasi isi dan tujuan instruksional

Komunikator (pengajar) dituntut untuk melakukan spesifikasi isi dan tujuan instruksional sebelum melaksanakan tugas mengajar.

---

<sup>11</sup>Yusuf, Pawit, *Komunikasi Instruksional Teori dan Praktik*, (Jakarta: Bumi Aksara, 2010), h.57.

<sup>12</sup>Gumelar, Ranga G, *Peningkatan Kualitas Pendidikan Pada Muatan Lokal Dalam Perspektif Komunikasi Instruksional*, (Bantenesia Serang: FISIP Untirta Press, 2012), Cet.I, h.266.

b) Penaksiran perilaku mula

Perilaku komunikasi kita sebagai komunikator kepada orang lain sering dipengaruhi oleh apa yang kita ketahui tentang mereka.

c) Penetapan strategi

Guru harus menetapkan strategi apa yang cocok untuk melaksanakan proses instruksional. Penetapan strategi ini disesuaikan dengan kondisi siswa dan informasi atau mata pelajaran yang akan disampaikan. Strategi yang akan digunakan oleh komunikator (guru) dalam suatu kegiatan instruksional banyak ditentukan oleh situasi dan kondisi medan (lapangan).

d) Umpan balik

Fungsi dari umpan balik sebagai berikut:

- 1) Melalui umpan balik, kegiatan instruksional dapat dinilai keberhasilannya.
- 2) Umpan balik sebagai alat untuk mengetahui seberapa jauh strategi komunikasi yang dijalankan bisa mempunyai efek yang jelas.
- 3) Umpan balik sebagai alat untuk mengetahui apakah penguasaan materi yang sudah direncanakan sesuai dengan tujuan-tujuan instruksional atau tidak.<sup>13</sup>

Komunikasi dalam sistem instruksional kedudukannya dikembalikan pada fungsinya yang asal, yaitu sebagai alat untuk mengubah perilaku sasaran (edukatif). Proses komunikasi diciptakan secara wajar, akrab, dan terbuka dengan ditunjang oleh faktor-faktor pendukung lainnya, baik sebagai sarana maupun fasilitas lain, dengan

---

<sup>13</sup> M. Yusuf Pawit, *Komunikasi Instruksional*, (Jakarta: Bumi Aksara, 2010) h. 71-73.

tujuan supaya mempunyai efek perubahan perilaku pada pihak sasaran. Komunikasi dan komunikan melakukan interaksi psikologis yang nantinya diharapkan bisa berdampak pada berubahnya pengetahuan, sikap, dan keterampilan dipihak komunikan. Proses interaksi psikologis ini berlangsung paling tidak antara dua orang dengan cara berkomunikasi. Dalam situasi formal, proses ini terjadi ketika komunikator berupaya membantu terjadinya proses perubahan tadi atau proses belajar di pihak sasaran atau komunikan.<sup>14</sup>

### **8. Fungsi Komunikasi Instruksional**

Komunikasi instruksional mempunyai fungsi edukatif atau mengacu pada fungsi komunikasi secara keseluruhan. Namun, bukan berarti fungsi-fungsi lain terabaikan. Komunikasi instruksional lebih ditekankan kepada pola perencanaan dan pelaksanaan secara operasional yang didukung oleh teori kepentingan keberhasilan efek perubahan perilaku pada pihak sasaran (komunikan). Efek perubahan perilaku inilah tampaknya merupakan tujuan pokok dari pelaksanaan komunikasi instruksional.

Sebagai fungsi edukasi, komunikasi instruksional bertugas mengelola proses-proses komunikasi yang secara khusus dirancang untuk tujuan memberikan nilai tambah bagi pihak sasaran atau setidaknya untuk memberikan perubahan-perubahan dalam kognisi, afeksi dan konasi atau psikomotor di kalangan masyarakat.

Adapun manfaat adanya komunikasi instruksional antara lain efek perubahan perilaku, yang terjadi sebagai hasil tindakan komunikasi instruksional, bisa dikontrol

---

<sup>14</sup>Yusuf, Pawit, *Komunikasi Instruksional Teori dan Praktik*, (Jakarta: Bumi Aksara, 2010), h.63-64.

atau dikendalikan dengan baik. Berhasil tidaknya tujuan-tujuan instruksional yang telah ditetapkan paling tidak bisa dipantau melalui kegiatan evaluasi.<sup>15</sup>

## **9. Proses Komunikasi Instruksional**

Peristiwa komunikasi merupakan suatu proses dimana secara keseluruhan berorientasi tidak hanya kepada hasil melainkan sejak peristiwa itu mulai terjadi hingga akhir peristiwa. Proses komunikasi bisa diarahkan sesuai dengan tujuan-tujuan instruksional yang ditargetkan oleh komunikator, maka proses belajarpun bisa terjadi di pihak komunikan.

### **B. Prestasi Belajar**

#### **1. Belajar**

Belajar pada dasarnya merupakan suatu proses, artinya kegiatan belajar senantiasa dinamis dan mengarah kepada terjadinya perubahan dalam diri pembelajar. Dalam hal ini Pasaribu melukiskan belajar sebagai suatu proses perubahan kegiatan, reaksi terhadap lingkungan.<sup>16</sup> Ada banyak faktor terjadinya proses belajar yang efektif, antara lain, motivasi, kualitas dan kuantitas perhatian selama belajar, kemampuan menerima dan mengingat, kemampuan menerapkan belajar pada situasi baru yang dihadapi.

Dalam proses belajar mengajar di kelas, tidak semua siswa mempunyai motivasi yang sama terhadap sesuatu bahan. Untuk bahan tertentu boleh jadi siswa menyenangkannya, tetapi untuk bahan yang lain boleh jadi siswa tidak menyenangkannya. Ini merupakan masalah bagi guru dalam setiap kali mengadakan pertemuan. Guru

---

<sup>15</sup> Yusuf, Pawit, *Komunikasi Instruksional Teori dan Praktik*, h.10-11.

<sup>16</sup> Simanjuntak dan Pasaribu, *Proses Pembelajaran*, (Bandung: Tarsito Bandung, 1992), h.73.

selalu ingin memberikan motivasi terhadap siswanya yang kurang memperhatikan materi pelajaran yang diberikan.<sup>17</sup>

Thomas Rohwer dan Slavin mengemukakan beberapa prinsip belajar yang efektif sebagai berikut:

- a. Spesifikasi, dalam strategi belajar hendaknya sesuai dengan tujuan belajar dan karakteristik siswa yang menggunakannya. Seperti belajar sambil menulis ringkasan akan lebih efektif bagi seseorang.
- b. Pembuatan, dalam strategi belajar yang efektif memungkinkan seseorang mengerjakan kembali materi yang telah dipelajari dan membuat sesuatu menjadi baru. Misalnya, membuat diagram yang menghubungkan antar gagasan.
- c. Pemantauan yang efektif, pemantauan yang efektif yaitu siswa yang mengetahui kapan dan bagaimana cara menerapkan strategi belajarnya dan bagaimana cara menyatakannya bahwa strategi yang digunakan itu bermanfaat.
- d. Kemujarapan personal, siswa harus memiliki kejelasan bahwa belajar akan berhasil apabila dilakukan dengan sungguh-sungguh.<sup>18</sup>

Belajar dengan perubahan pada sikap dapat dilakukan penilaian dari sudut timbulnya penerimaan atau kesadaran baru atas pelajaran yang dibicarakan, mampu mentransfer nilai atau konsep yang baru diperoleh untuk situasi baru dan seterusnya secara berkesinambungan kemudian mendemonstrasikan gaya hidup sesuai dengan nilai-nilai baru yang telah dipelajari.<sup>19</sup>

---

<sup>17</sup> Djamarah, Syaiful Basri, *Psikologi Belajar*, (Jakarta: PT. Rieneka Cipta, 2002), h.182.

<sup>18</sup> Anni, Chatarina Tri, *Psikologi Belajar*, (Semarang: UPT Unnes Press, 2006), h.65.

<sup>19</sup> Djamarah, Syaiful Basri, *Psikologi Pendidikan*, (Jakarta: PT. Rieneka Cipta, 2002), h.101.



Belajar adalah suatu bentuk kegiatan yang dilakukan secara sadar untuk mendapatkan kesan dari bahan yang dipelajari. Oleh karena itu, belajar adalah suatu aktifitas yang sadar akan tujuan. Tujuan dalam belajar adalah terjadinya suatu perubahan dalam diri individu.<sup>20</sup>

Menurut Catharina Tri Anni bahwa ada beberapa strategi belajar sebagai berikut:

a. Membangkitkan minat belajar

Pembelajaran dengan minat siswa sangat penting dan arena itu tunjukkanlah bahwa pengetahuan yang dipelajari itu sangat bermanfaat bagi mereka. Cara lain dapat dilakukan adalah memberikan pilihan kepada siswa tentang materi pembelajaran yang akan dipelajari dan cara-cara mempelajarinya.

b. Mendorong rasa ingin tahu

Guru yang terampil akan mampu menggunakan cara untuk membangkitkan dan memelihara rasa ingin tahu siswa didalam kegiatan pembelajaran. Metode pembelajaran seperti studi kasus, diskusi, curah pendapat dan sejenisnya merupakan beberapa metode yang dapat digunakan untuk membangkitkan hasrat ingin tahu siswa.

c. Menggunakan variasi metode penyajian yang menarik

Motivasi untuk belajar sesuatu dapat ditingkatkan melalui penggunaan materi pembelajaran yang menarik dan juga variasi metode penyajiannya.

d. Membantu siswa dalam merumuskan tujuan belajar

Prinsip yang mendasar dari motivasi adalah siswa akan belajar keras untuk mencapai tujuan apabila tujuan itu dirumuskan atau ditetapkan oleh dirinya sendiri dan bukan dirumuskan atau ditetapkan oleh orang lain.<sup>21</sup>

---

<sup>20</sup> Djamarah, Syaiful Basri, *Psikologi belajar*, h.103.

<sup>21</sup> Chatarina, Tri Anni, *Psikologi Belajar*, (Semarang: UPT Unnes Press, 2006), h.186-187.

## 2. Prestasi Belajar

Istilah prestasi belajar ada dua suku kata, yaitu prestasi dan belajar. Istilah prestasi dalam kamus ilmiah yaitu hasil yang telah dicapai. Belajar yaitu sebagai proses yang berubahnya suatu tingkah laku sebagai hasil dari terbentuknya.<sup>22</sup> Kemampuan intelektual siswa sangat menentukan keberhasilan dalam memperoleh prestasi. Untuk mengetahui berhasil atau tidaknya maka perlu dilakukan evaluasi, tujuannya untuk mengetahui prestasi yang diperoleh siswa setelah proses pembelajaran berlangsung

Pada prinsipnya, hasil belajar ideal meliputi segenap ranah psikologis yang berubah akibat pengalaman dan proses belajar siswa. Namun, perubahan tingkah laku seluruh ranah itu, khususnya ranah rasa murid, sangat sulit. Oleh karena itu, yang dapat dilakukan guru dalam hal ini adalah hanya mengambil cuplikan perubahan tingkah laku yang dianggap penting dan diharapkan dapat mencerminkan perubahan yang terjadi sebagai hasil belajar siswa, baik yang berdimensi cipta dan rasa maupun yang berdimensi karsa.<sup>23</sup>

Muhibbin Syah mengemukakan bahwa prestasi belajar adalah taraf keberhasilan murid atau santri dalam mempelajari materi pelajaran di sekolah yang dinyatakan dalam bentuk skor yang diperoleh dari hasil tes mengenai sejumlah materi pelajaran tertentu.<sup>24</sup>

## 3. Faktor-faktor yang Mempengaruhi Prestasi Belajar

Prestasi belajar di sekolah sangat dipengaruhi oleh kemampuan umum kita yang diukur oleh IQ. IQ yang tinggi dapat meramalkan kesuksesan prestasi belajar. IQ

---

<sup>22</sup> Phoenix, Pustaka, *Kamus Besar Bahasa Indonesia*, (Jakarta: Media Pustaka, 2013), h.132.

<sup>23</sup> Muhibbin, Syah, *Psikologi Belajar*, (Jakarta: RajaGrafindo Persada, 2006), Cet. V, h.213.

<sup>24</sup> Rohmalina, Wahab, *Psikologi Belajar*, (Jakarta: RajaGrafindo, 2016), Cet. II, h.244.

bukanlah satu-satunya faktor penentu kesuksesan prestasi belajar seseorang. Faktor yang mempengaruhi prestasi belajar yaitu:

- a. Faktor internal, yakni faktor yang berasal dari diri seseorang yang dapat mempengaruhi prestasi belajarnya. Di antara faktor-faktor internal yang dapat mempengaruhi prestasi belajar seseorang yaitu kecerdasan atau intelegensi, bakat, minat dan motivasi.
- b. Faktor eksternal, yakni faktor yang dapat mempengaruhi prestasi belajar seseorang yang sifatnya berasal dari luar diri seseorang tersebut. Yang termasuk faktor-faktor ini yaitu keadaan lingkungan keluarga, keadaan lingkungan sekolah, dan keadaan lingkungan masyarakat.<sup>25</sup>

Muhibbin Syah mengemukakan bahwa prestasi belajar ialah hasil akhir yang diharapkan dapat dihasilkan setelah seseorang belajar. Adapun indikator dari prestasi belajar yaitu:

- a. Pengamatan

Dengan pengamatan dapat menunjukkan, dapat membandingkan dan dapat menghubungkan, artinya dengan melakukan suatu pengamatan maka kita dapat menunjukkan hasil prestasi dari para peserta didik, kita juga dapat membandingkannya antara yang satu dengan yang lainnya serta dapat juga menghubungkan antara yang satu dengan lainnya. Cara mengevaluasi adalah dapat dilakukan dengan cara melakukan tes secara lisan, tertulis dan dapat juga dilakukan dengan observasi artinya mengamati prestasi belajar dari orang lain yang mempunyai prestasi belajar yang bagus.

---

<sup>25</sup> Rohmalina, Wahab, *Psikologi Belajar*, h.248.

b. Ingatan

Hal ini dapat menyebutkan dan dapat menunjukkan kembali. Dengan adanya suatu ingatan yang kuat dan terpasang didalam diri kita, ini membuat mudahnya menyebutkan hal yang telah dipelajari sebelumnya dan telah dijelaskan sebelumnya, sehingga nantinya akan dapat membuat prestasi belajar menjadi sangat meningkat. Selain itu juga dapat menunjukkan kembali apa yang telah diberikan oleh pengajar, hal ini dievaluasi dengan lisan, tertulis dan observasi.

c. Pemahaman

Setiap manusia itu gampang menghafal tapi sudah untuk memahami, terkadang kita tahu bahwa kalau ada hafalan dari gurunya, dan pasti para peserta didik dalam hari itu akan hafal terhadap materi itu, tapi untuk hari berikutnya maka mereka akan lupa karena pada dasarnya mereka sama sekali tidak memahami pelajaran tersebut.

d. Aplikasi atau Penerapan

Dengan adanya hal ini adalah secara tidak langsung memberikan contoh. Artinya dengan pembelajaran yang tadi kita dapat memberikan contoh yang tepat sehingga kita dapat menggunakannya secara benar dan tepat. Kemudian mengevaluasi apa yang telah dikerjakan.

e. Analisis

Hal ini mengurai pemeriksaan dan pemilahan secara teliti. Dengan hal ini dapat menguraikan dan mengklasifikasikan atau memilah. Artinya menguraikan hal yang umum menjadi khusus dan membedakan mana yang baik dan mana yang buruk.<sup>26</sup>

---

<sup>26</sup>Muhibbin, Syah, *Psikologi Belajar*, (Jakarta: RajaGrafindo Persada, 2006), Cet. V, h.214-216.

#### 4. Pandangan Islam Mengenai Belajar

Dalam Al-Qur'an memberikan pelajaran bagaimana cara menumbuhkan motivasi belajar. Kinerja akademik yang merupakan hasil belajar itu disamping membawa manfaat, terkadang juga membawa mudarat.

Dalam perspektif keagamaan pun bahwa belajar merupakan kewajiban bagi setiap orang beriman agar memperoleh ilmu pengetahuan dalam rangka meningkatkan derajat kehidupan mereka. Sebagaimana dalam firman Allah surah al-Mujadilah 58:11 sebagai berikut:

يَا أَيُّهَا الَّذِينَ آمَنُوا إِذَا قِيلَ لَكُمْ تَفَسَّحُوا فِي الْمَجَالِسِ  
فَانْفُسُوا يَفْسَحَ اللَّهُ لَكُمْ وَإِذَا قِيلَ انشُرُوا فَاَنْشُرُوا يَرْفَعُ اللَّهُ  
الَّذِينَ آمَنُوا مِنْكُمْ وَالَّذِينَ أُوتُوا الْعِلْمَ دَرَجَاتٍ وَاللَّهُ بِمَا  
تَعْمَلُونَ خَبِيرٌ

Terjemahnya :

“Wahai orang-orang beriman! Apabila dikatakan kepadamu, “Berilah kelapangan di dalam majelis-majelis,” maka lapangkanlah, niscaya Allah akan memberi kelapangan untukmu. Dan apabila dikatakan, “Berdirilah kamu,” maka berdirilah, Niscaya Allah akan meninggikan beberapa derajat kepada orang-orang yang beriman dalam berilmu. Dan Allah Maha Mengetahui terhadap apa yang kamu kerjakan.”<sup>27</sup>

Hendaknya mendahulukan sesuatu yang menunjukkan manfaat belajar daripada kerugian tidak belajar. Merasakan manfaat akan menggerakkan kita untuk berusaha meraihnya. Sementara, mengetahui kerugian kerap kali tidak cukup untuk membuat kita berhenti melakukan sesuatu.

---

<sup>27</sup> Departemen Agama RI, *Al-Qur'an dan Terjemahannya*, (Surabaya: Mekar Surabaya, 2004), h.78.

## 5. Kerangka Pikir

Tabel 2.1  
Kerangka Pikir

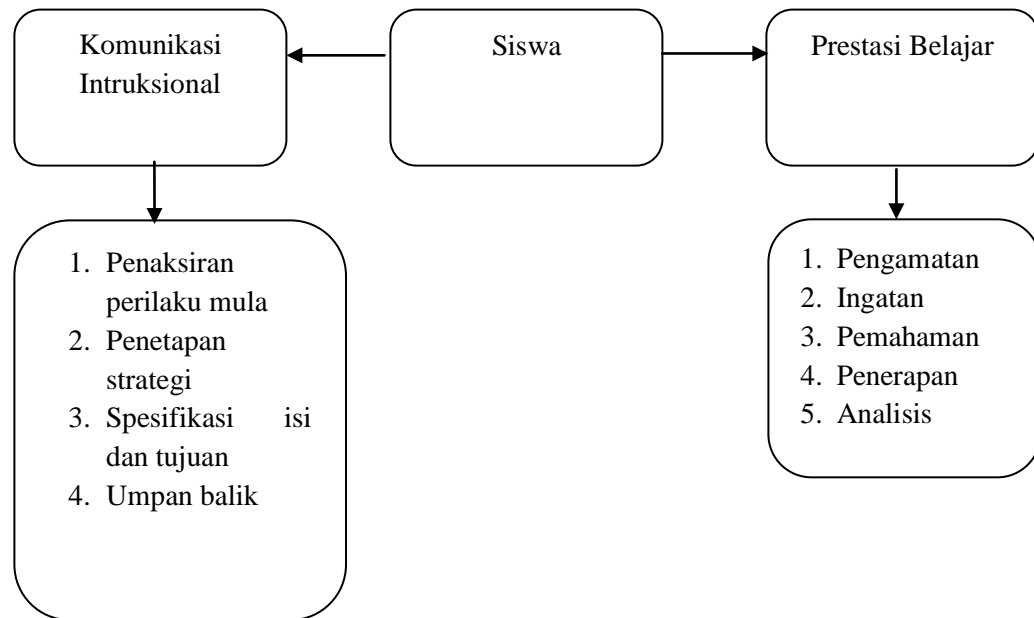

Dalam hal belajar siswa akan berhasil belajarnya apabila dalam dirinya ada kemauan untuk belajar, keinginan atau dorongan inilah yang disebut dengan motivasi. Didalam motivasi terdapat beberapa faktor pendorong untuk belajar. Kemampuan siswa, kecakapan dan keterampilan dalam menguasai mata pelajaran diharapkan siswa dapat menerapkan dan mengembangkan kreativitas belajar.

Semakin tinggi komunikasi instruksional, maka prestasi belajar yang dicapai akan semakin meningkat. Begitupun sebaliknya, semakin rendah komunikasi instruksional maka prestasi belajar yang dicapai akan semakin menurun. Dari keterangan tersebut, maka dalam penelitian ini peneliti terdorong untuk meneliti pengaruh komunikasi instruksional terhadap peningkatan prestasi belajar.

## **BAB III**

### **METODOLOGI PENELITIAN**

#### ***A. Jenis Penelitian dan Lokasi Penelitian***

##### **1. Jenis Penelitian**

Jenis data dari analisis ini diambil melalui pendekatan penelitian kuantitatif yakni menekankan hasil penelitiannya disajikan dalam bentuk deskripsi dengan menggunakan angka-angka statistik.<sup>1</sup> Penelitian ini menggunakan metode survey, survey adalah metode riset dengan menggunakan kuesioner sebagai instrument pengumpulan data. Tujuannya untuk memperoleh informasi tentang sejumlah responden yang dianggap mewakili populasi tertentu.<sup>2</sup> Effendy mengatakan bahwa penelitian survey adalah “penelitian yang mengambil sampel dari suatu populasi dan menggunakan kuesioner sebagai pengumpul data yang pokok”.<sup>3</sup>

##### **2. Lokasi Penelitian**

Dalam penelitian ini menggunakan data analisis, maka peneliti melakukan lokasi penelitian di MAN 2 Kota Makassar, di Jl. Sultan Alauddin No.1, Mannuruki, Tamalate, Kota Makassar, Sulawesi Selatan.

#### ***B. Pendekatan Penelitian***

Pendekatan penelitian yang dilakukan adalah dengan menggunakan pendekatan Kuantitatif. Pendekatan kuantitatif digunakan karena data yang digunakan akan menganalisis hubungan antar variabel yang dinyatakan dengan

---

<sup>1</sup> Ibnu Hajar, *Dasar-Dasar Metodologi Kuantitatif dalam Pendidikan* (Jakarta: PT. Raja Grafindo Persada, 1996), h. 30.

<sup>2</sup> Rachmat Kriyantono, *Teknik Praktis Riset Komunikasi* (Jakarta: Kencana Prenada Media, 2006), h. 60.

<sup>3</sup> Ridwan, *Metode dan Teknik Menyusun Proposal Penelitian* (Cet. III; Bandung: CV. Alfabeta, 2010), h. 65.

angka atau lebih fokus pada data-data numerikal (angka) yang diolah dengan menggunakan statistika.<sup>4</sup> Sehingga data atau hasil riset dianggap merupakan representasi dari seluruh populasi.

### ***C. Populasi dan Sampel***

#### **1. Populasi**

Menurut Arikunto, populasi ialah keseluruhan subjek penelitian.<sup>5</sup> Populasi juga bukan sekedar jumlah yang ada obyek atau subyek yang dipelajari, tetapi meliputi seluruh karakteristik atau sifat yang dimiliki oleh subyek atau obyek itu. Populasi dari penelitian ini adalah kalangan siswa(i) MAN 2 Kota Makassar pada kelas XI IPA atau dapat disebut kelas XI MIA yang berjumlah 244 orang dalam 7 kelas. Alasan lain peneliti memilih populasi ini, karena akan menjadi relevan, ketika responden yang diangkat dalam penelitian ini dilakukan secara acak dari anggota populasi.

---

<sup>4</sup> Rachmat, Kriyanto, *Teknik Praktis Riset Komunikasi* (Jakarta: Prenada Media Group, 2006), h. 57.

<sup>5</sup> Suharsimi Arikunto, *Prosedur Penelitian : Suatu Pendekatan Praktek* (Jakarta: PT. Rineka Cipta, 2002), h.108.



Tabel 3.1

## Populasi Siswa(i) MAN 2 Kota Makassar Kelas XI MIA

NO	JURUSAN IPA	JUMLAH MAHASISWA
1.	Kelas XI MIA 1	35
2.	Kelas XI MIA 2	34
3.	Kelas XI MIA 3	36
4.	Kelas XI MIA 4	36
5.	Kelas XI MIA 5	34
6.	Kelas XI MIA 6	34
7.	Kelas XI MIA 7	35
TOTAL		244

Sumber: Data akademik MAN 2 Kota Makassar, November 2018.

## 2. Sampel

Sampel adalah bagian dari jumlah karakteristik yang dimiliki oleh populasi tersebut.<sup>6</sup> Penentuan sampel dalam penelitian ini dilakukan dengan teknik secara acak (*Probability/Random Sampling*). Cara atau teknik tersebut dilakukan jika analisis penelitiannya cenderung deskriptif dan bersifat umum. Perbedaan karakter yang mungkin ada pada setiap unsur atau elemen populasi tidak merupakan hal yang penting bagi analisisnya. Misalnya, dalam populasi ini ada siswa dan siswi, kemudian ada juga jurusan berbeda. Selama perbedaan gender dan status kedudukan dalam kelas, bukan merupakan sesuatu hal yang penting dan mempunyai pengaruh yang signifikan terhadap hasil penelitian, maka peneliti dapat mengambil sampel secara acak sederhana. Dengan demikian setiap unsur populasi hanya mempunyai kesempatan sama untuk bisa dipilih menjadi sampel.

---

<sup>6</sup> Sugiyono, *Metode Penelitian Kuantitatif Kualitatif dan R&D* (Bandung: Alfabeta, 2011), h.81.

Dari populasi yang ada, ukuran sampel minimum diperoleh dengan menggunakan rumus Slovin, sebagai berikut:

$$n = \frac{N}{1 + Ne^2}$$

Keterangan:

n : Ukuran Sampel

N : Ukuran Populasi

e : Tingkat kesalahan dalam pengambilan sampel, biasanya 10%<sup>7</sup>

Berdasarkan rumus diatas, maka perhitungan sampel yang diambil penelitian ini adalah:

$$n = \frac{244}{1 + 244(0,1)^2}$$

$$n = \frac{244}{3,4}$$

$$n = 71,7$$

Sehingga, untuk penelitian ini, sampel dibutuhkan sebanyak 72 siswa(i) dari populasi 244 siswa(i) MAN 2 Kota Makassar pada Jurusan IPA kelas XI. Selanjutnya, dilakukan penarikan sampel dengan menggunakan teknik *stratified random sampling* dengan rumus sebagai berikut:

$$\frac{\text{Populasi setiap kelas}}{N} \times \text{sampel secara keseluruhan}$$

Diketahui, N = 244, maka dinyatakan sampel tiap jurusan:

$$1. \text{ Sampel siswa(i) XI MIA } 1 = \frac{35}{244} \times 72 = 10$$

---

<sup>7</sup> Rachmat Kriyantono, *Teknik Praktis Riset Komunikasi* (disertai contoh praktis Riset Media Public Relation, Advertising Komunikasi Organisasi, Komunikasi Pemasaran, (Jakarta: PT. Kencana, 2008), h.162.

$$2. \text{ Sampel siswa(i) XI MIA 2} = \frac{34}{244} \times 72 = 10$$

$$3. \text{ Sampel siswa(i) XI MIA 3} = \frac{36}{244} \times 72 = 11$$

$$4. \text{ Sampel siswa(i) XI MIA 4} = \frac{36}{244} \times 72 = 11$$

$$5. \text{ Sampel siswa(i) XI MIA 5} = \frac{34}{244} \times 72 = 10$$

$$6. \text{ Sampel siswa(i) XI MIA 6} = \frac{34}{244} \times 72 = 10$$

$$7. \text{ Sampel siswa(i) XI MIA 7} = \frac{35}{244} \times 72 = 10$$

Dari data sampel yang telah dikumpulkan, dapat dilihat pada Tabel 3.2

Tabel 3.2

Sampel

NO	JURUSAN IPA	JUMLAH MAHASISWA
1.	Kelas XI MIA 1	10
2.	Kelas XI MIA 2	10
3.	Kelas XI MIA 3	11
4.	Kelas XI MIA 4	11
5.	Kelas XI MIA 5	10
6.	Kelas XI MIA 6	10
7.	Kelas XI MIA 7	10
TOTAL		72

Sumber: Data diolah, 2018

#### ***D. Jenis dan Sumber Data***

##### 1. Jenis Data

Data yang digunakan dalam penelitian ini adalah data kuantitatif, yaitu data yang diperoleh dalam bentuk angka-angka yang dapat dihitung dan berkaitan dengan masalah yang diteliti.

## 2. Sumber Data

Penelitian ini merupakan penelitian kuantitatif, maka jenis data berupa angka atau numerik yang selanjutnya diinterpretasikan dalam sebuah uraian pernyataan.

- a. Data Primer, adalah data yang diperoleh dari sumber data pertama atau tangan pertama di lapangan. Data primer dari penelitian ini diperoleh dari kuesioner yang diisi oleh responden, meliputi, identitas dan tanggapan responden.
- b. Data Sekunder, adalah data yang diperoleh dari sumber data kedua.<sup>8</sup> Data sekunder yang digunakan dalam penelitian ini berupa studi kepustakaan, jurnal, literatur-literatur yang berkaitan dengan permasalahan dan informasi dokumentasi lain yang diambil melalui sistem *on-line* (internet).

### ***E. Instrumen Penelitian***

Alat ukur dalam penelitian biasanya dinamakan instrument penelitian. Jadi, instrumen penelitian adalah suatu alat ukur yang di gunakan mengukur fenomena alam maupun sosial yang diamati. Secara spesifik semua fenomena ini disebut variabel penelitian <sup>9</sup> Format kuesioner untuk responden yaitu berisi pertanyaan/pernyataan umum mengenai minat baca yang diukur dengan menggunakan skala *likert*. Dengan skala *likert*, maka variabel yang akan diukur dijabarkan dengan indikator variabel. Kemudian indikator tersebut dijadikan titik

---

<sup>8</sup> Rachmat Kriyantono, *Teknik Praktis Riset Komunikasi* (disertai contoh praktis Riset Media Public Relatins, Advertising Komunikasi Organisasi, Komunikasi Pemasaan, Jakarta: PT.Kencana, 2008), h.41-42.

<sup>9</sup> Sugiyono. *Statistika Untuk Penelitian* (Bandung: Alfabeta, 2011), h.146.

tolak ukur untuk menyusun item-item instrumen yang dapat berupa pertanyaan atau pernyataan. Dalam penelitian ini, peneliti menggunakan pernyataan-pernyataan positif yang dapat dijawab oleh responden dengan jawaban yang telah ditentukan.

Menanggapi pernyataan dalam skala *likert*, responden menentukan tingkat persetujuan mereka terhadap suatu pernyataan dengan memilih salah satu dari pilihan yang tersedia. Adapun nilai dari tiap item adalah sebagai berikut:

- a. Untuk pilihan jawaban “Sangat Tidak Setuju” diberi nilai 1
- b. Untuk pilihan jawaban “Tidak Setuju” diberi nilai 2
- c. Untuk pilihan jawaban “Setuju” diberi nilai 3
- d. Untuk pilihan jawaban “Sangat Setuju” diberi nilai 4

Dalam penelitian ini, peneliti menghilangkan skala netral (N), berdasarkan tiga alasan. Pertama, kategori netral itu mempunyai arti ganda, bisa diartikan belum dapat memutuskan atau belum dapat memberi jawaban. Kedua, tersedianya jawaban yang ditengah itu menimbulkan kecenderungan menjawab ketengah, terutama bagi individu yang ragu-ragu atas arah jawabannya. Ketiga, kategori jawaban STS-S-STS-TS adalah jawaban untuk melihat kecenderungan pendapat responden, kearah setuju atau tidak setuju. Jika disediakan kategori jawaban itu akan menghilangkan banyak data penelitian sehingga mengurangi banyaknya informasi yang dapat diambil dari responden.<sup>10</sup>

---

<sup>10</sup> Sutrisno, Hadi, *Analisis Butir Untuk Instrumen Angket, Tes dan Skala Nilai dengan BASICA* (Cet. II; Yogyakarta: Andi Offset, 2004)

## ***F. Teknik Pengumpulan Data***

### **1. Studi Kepustakaan**

Kegiatan mengumpulkan bahan-bahan yang berkaitan dengan penelitian yang berasal dari jurnal-jurnal ilmiah, literatur serta publikasi-publikasi lain yang layak dijadikan sumber.

### **2. Kuesioner**

Kuisisioner adalah sejumlah pertanyaan/ Pernyataan tertulis yang digunakan untuk memperoleh informasi dari responden dalam arti laporan tentang pribadinya, atau hal-hal yang ia ketahui.<sup>11</sup> Dalam melakukan penelitian, data yang dikumpulkan akan digunakan untuk memecahkan masalah yang ada sehingga data-data tersebut harus benar-benar dapat dipercaya dan akurat. Data yang digunakan dalam penelitian ini diperoleh melalui metode kuesioner yaitu pengumpulan data yang dilakukan dengan cara memberi kuesioner atau seperangkat pertanyaan atau pernyataan tertulis kepada responden.<sup>12</sup> Untuk mengukur hasil tanggapan responden, maka digunakan skala. Skala yang digunakan dalam penelitian ini adalah skala likert. Dimana jawaban yang mendukung pertanyaan diberi skor yang tinggi sedangkan untuk menjawab yang tidak atau kurang mendukung diberi skor rendah.

---

<sup>11</sup> Suharsimi Arikunto, *Prosedur Penelitian Suatu Pendekatan Praktik* (Jakarta: PT. Rineka Cipta, 2002), h.151.

<sup>12</sup> Sugiyono, *Statistika Untuk Penelitian* (Bandung: Alfabeta, 2011), h.39.

## **E. Variabel Penelitian dan Definisi Operasional**

### 1. Variabel Penelitian

Variabel adalah objek penelitian yang menjadi titik perhatian suatu penelitian.<sup>13</sup> Sugiyono berpendapat bahwa variabel merupakan gejala yang menjadi fokus penulis untuk diamati, dan variabel penelitian adalah atribut, objek atau kegiatan yang memiliki variasi tertentu yang ditetapkan oleh penulis umum untuk dipelajari dan kemudian ditarik kesimpulannya.<sup>14</sup>

- a. Variabel Bebas (Independen Variabel) adalah variabel yang mempengaruhi variabel dependen, baik yang pengaruh positifnya maupun yang pengaruh negatifnya. Adapun variabel bebas dalam penelitian adalah komunikasi intruksional, variabel ini dilambangkan dengan “X”.
- b. Variabel Terikat (Dependen Variabel) adalah variabel yang menjadi pusat perhatian peneliti karena menjadi akibat dari variabel bebas. Adapun variabel terikat dalam penelitian ini adalah prestasi belajar, variabel ini dilambangkan dengan “Y”.

### 2. Definisi Operasional

Definisi operasional variabel suatu definisi yang diberikan pada suatu variabel dengan memberikan arti atau menspesifisikan kegiatan atau memberikan suatu operasional yang diperlukan untuk mengukur variabel tersebut.<sup>15</sup>

---

<sup>13</sup> Suharsimi Arikunto, *Prosedur Penelitian Suatu Pendekatan Praktik* (Jakarta: PT. Rineka Cipta, 2002), h.118.

<sup>14</sup> Sugiyono, *Statistika Untuk Penelitian* (Bandung: Alfabeta, 2011), h.72.

<sup>15</sup> Sugiyono, *Statistika Untuk Penelitian*, h.75.

Tabel 3.3

## Operasional Konsep

Variabel	Indikator	Pertanyaan	Alat Ukur		Hasil Ukur
			Skala	Data	
Variabel (X) Komunikasi Instruksional	1. Penaksiran Perilaku Mula	1. Guru mengetahui kondisi emosional sosial kelas dengan baik			STS: Sangat Tidak Setuju TS: Tidak Setuju S: Setuju SS: Sangat Setuju
	2. Penetapan Strategi	1. Setiap guru memiliki tata cara atau strategi dalam menyampaikan materi pelajaran yang dibawakan 2. Guru memanfaatkan media yang ada di dalam kelas saat proses belajar mengajar	L I K E R T	K U E S I O N E R	
	3. Spesifikasi Isi dan Tujuan	1. Apakah sebelum proses pembelajaran guru selalu memberikan dorongan atau motivasi 2. Apakah anda mengerti yang disampaikan oleh guru dalam proses belajar mengajar			
	4. Umpan Balik	1. guru mampu merespon dengan baik kesulitan siswa			
Variabel (Y) Prestasi		1. Siswa dapat mengamati			



Belajar	5. Pengamatan	pelajaran secara keseluruhan 2. Siswa dapat menerima keseluruhan materi pembelajaran yang dijadwalkan 3. Apakah anda selalu berperan aktif dalam kelas	L I K E R T	K U E S I O N E R	STS: Sangat Tidak Setuju TS: Tidak Setuju S: Setuju SS:Sangat Setuju
	6. Ingatan	1. Siswa mampu mengingat materi yang dibawakan oleh guru 2. Dengan mengingat materi siswa mampu memahaminya 3. Apakah anda mampu mengingat seluruh materi pelajaran tanpa mencatat materi tersebut			
	7. Pemahaman	1. Siswa dapat menjelaskan materi pembelajaran tersebut 2. Dapat mendefinisikan dengan lisan sendiri 3. Apakah cara belajar anda mudah dalam memahami pelajaran.			
		1. Siswa dapat memberikan contoh hasil			

	8. Penerapan	pembelajaran 2. Dapat mengaplikasikan materi pembelajaran ke masyarakat atau di tempat umum			
	9. Analisis	1. Siswa dapat menguraikan setiap materi pembelajaran 2. Dapat memilah-milah setiap materi setelah menerima pelajaran			

Sumber: Berdasarkan hasil olah data penelitian, 2018.

#### ***F. Analisis Pengumpulan Data***

Teknik analisis data dalam penelitian ini adalah analisis kuantitatif yakni analisis data yang terbagi menjadi dua yaitu, kegiatan yang mendeskripsikan data dan melakukan uji statistic (inferensi). Kegiatan mendeskripsikan data adalah menggambarkan data yang memperoleh bentuk nyata dari responden, sehingga lebih mudah dimengerti peneliti atau orang lain yang tertarik dengan hasil penelitian yang dilakukan. Kegiatan statistik deskriptif.

##### **1. Uji Validitas**

Validitas merupakan suatu alat ukur yang valid, tidak sekedar mampu mengungkapkan data dengan tepat akan tetapi juga harus dapat memberikan gambaran yang cermat mengenai data tersebut. Validitas dimaksudkan untuk

menyatakan sejauh mana instrument (kuesioner) akan mengukur apa yang ingin diukur.<sup>16</sup>

## 2. Uji Realibitas

Uji realibitas adalah alat untuk mengukur suatu kuesioner yang merupakan indikator dari variabel. Suatu kuesioner dikatakan reliabel atau handal, jika jawaban seseorang terhadap suatu pertanyaan adalah konsisten atau stabil dari waktu ke waktu. Reliabilitas dalam penelitian ini menggunakan uji *Cronbach Alpha* yaitu metode yang digunakan untuk menguji kelayakan terhadap konsistensi seluruh skala yang digunakan di dalam penelitian. Dikatakan reliabel jika nilai *Cronbach Alpha* > 0,6.<sup>17</sup>

## 3. Analisis Korelasi

Pada tahapan ini melakukan analisis korelasi untuk mengetahui apakah ada hubungan antara variabel X yakni budaya organisasi pendidikan dengan variabel yakni minat baca. Jika ada hubungan, bagaimana arah hubungan dan seberapa besar hubungan tersebut. Nilai korelasi ( $r$ ) berkisar antar 1 sampai -1. Nilai semakin mendekati 1 atau -1 berarti hubungan antara dua variabel semakin kuat, sebaliknya jika mendekati nilai 0 berarti hubungan antara dua variabel semakin lemah. Nilai positif menunjukkan hubungan terbalik (X naik maka Y turun).

## 4. Regresi Linear Sederhana

Rumus yang digunakan analisis data yaitu regresi linear sederhana. Analisa regresi jika korelasi antara dua variabel mempunyai hubungan kasual (sebab-

---

<sup>16</sup> Rachmat Kriyantono, *Teknik Praktis Riset Komunikasi* (Jakarta: Kencana Prenada Media, 2006), h. 143.

<sup>17</sup> Imam Ghazali, *Aplikasi Analisis Multivariate dengan Program SPSS* (Semarang: Universitas Diponegoro, 2005), h. 41.

akibat) atau hubungan fungsional.<sup>18</sup> Regresi sederhana merupakan teknik analisa yang digunakan untuk mengetahui pengaruh budaya organisasi pendidikan dalam peningkatan motivasi minat baca, dan menggunakan korelasi untuk mengetahui keeratan kedua variabel tersebut. Persamaan regresi linear sederhana:

$$Y = a + bX + e$$

Dimana:

Y = subjek dalam variabel dependen yang diprediksikan dan hal ini minat baca

a = Harga konstan (harga Y bila X = 0).

b = Angka arah yang menunjukkan angka peningkatan atau penurunan.

Bila b (+) maka naik, bila b (-) maka turun.

X = Subyek variabel indenpenden, yaitu budaya organisasi pendidikan.

e = Standar error.

##### 5. Uji Hipotesis (Uji T)

Uji ini digunakan untuk menguji signifikansi pengaruh antar variabel X dan Y, apakah variabel X (Komunikasi Instruksional) berpengaruh terhadap variabel Y (Prestasi Belajar). Untuk mengetahui masing-masing sumbangan variabel bebas secara parsial terhadap variabel terikat, dalam hal ini apakah koefisien regresi variabel bebas mempunyai pengaruh yang bermakna atau tidak terhadap variabel terikat. Berdasarkan rumus hipotesis sebagai berikut:

- Ho:  $\beta = 0$ , artinya Tidak ada pengaruh komunikasi instruksional dengan prestasi belajar siswa.

---

<sup>18</sup> Rachmat Kriyanto, *Teknik Praktis Riset Komunikasi* (Jakarta: Kencana Prenada Media Group, 2006), h. 183.

- $H_a: \beta \neq 0$ , artinya Ada pengaruh komunikasi instruksional dengan prestasi belajar siswa.

Jika nilai probabilitas signifikan:  $\alpha = 5\%$  (0,05) dari t-rasio dari regresi lebih kecil dari 0,05 maka dapat dikatakan bahwa kepuasan secara parsial berpengaruh signifikan terhadap budaya organisasi pendidikan dalam motivasi minat baca. Untuk menentukan nilai  $df$  (*degree of freedom*), maka digunakan rumus:

$$df = n - k$$

keterangan:

n: jumlah sampel

k: jumlah variabel (X dan Y)

## BAB IV

### HASIL PENELITIAN DAN PEMBAHASAN

#### A. *Gambaran Umum Lokasi Penelitian*

##### 1. Sejarah MAN 2 Kota Makassar

MAN 2 Kota Makassar berawal dari Pendidikan Guru Agama Negeri (PGAN) 4 dan 6 tahun yang didirikan oleh pemerintah tahun 1958 yang menggunakan tiga tempat masing-masing Perguruan Islam di Jl. Datuk Museng, SPG Muhammadiyah yang terletak di Jl. Ratulangi, Perguruan Muhammadiyah di Jl. Muhammadiyah pada tahun 1961 sampai 1963. Untuk mempersatukan ketiga tempat tersebut di Jl. Alauddin telah dilakukan pembangunan gedung baru. Pada tahun 1964 PGN 4 Tahun beralih menjadi MTsN dan PGA selama 6 tahun lalu beralih menjadi PGAN. Kemudian pada tahun 1992 mengalami perubahan beralih menjadi MAN 2 UP. Pada tahun 1998 MAN 2 UP beralih menjadi MAN 2 Model Makassar dengan SK No: E.IV.PP.006/Kep/17-A/1998 tanggal 20 Februari 1998.<sup>1</sup>

##### 2. Visi, Misi, dan Program MAN 2 Kota Makassar

Visi :

Terbentuknya pribadi muslim yang berakhlakul kharimah, unggul, dan kompetensi.

Misi :

- a) Menyelenggarakan pembelajaran aktif, kreatif, efektif, dan menarik (PAKEM) serta berkarakter untuk menumbuh kembangkan kemampuan siswa secara optimal.

---

<sup>1</sup> Kepala Madrasah MAN 2 Kota Makassar, Kaharuddin.

- b) Menumbuh kembangkan semangat keunggulan dan budaya belajar yang tinggi kepada peserta didik untuk bersaing di tingkat sekolah, lokal, nasional dan internasional.
- c) Mengoptimalkan kegiatan ekstrakurikuler dan pengembangan diri sehingga siswa dapat berkembang sesuai dengan minat dan bakatnya.
- d) Menumbuh kembangkan perilaku terpuji dan praktik nyata.
- e) Mewujudkan Madrasah yang berwawasan lingkungan (*green school*).
- f) Meningkatkan komitmen seluruh tenaga pendidik dan kependidikan terhadap tugas dan pendidikannya.
- g) Menyelenggarakan tata kelola Madrasah yang efisien, efektif, transparan, dan akuntabel.

#### Program Sekolah

- a) Melaksanakan kegiatan PBM untuk pengembangan ranah intelektual, life skill, dan akhlakul kharimah. (Kognitif, Afektif dan Psikomotorik).
- b) Memprakarsai dan berpartisipasi dalam berbagai event ekstra madrasah untuk mencapai keunggulan komparatif.
- c) Melaksanakan pembinaan ketenagaan untuk pengembangan karir dan kesejahteraannya.<sup>2</sup>

---

<sup>2</sup> Kepala Madrasah MAN 2 Kota Makassar, Kaharuddin

### 3. Struktur Organisasi MAN 2 Kota Makassar

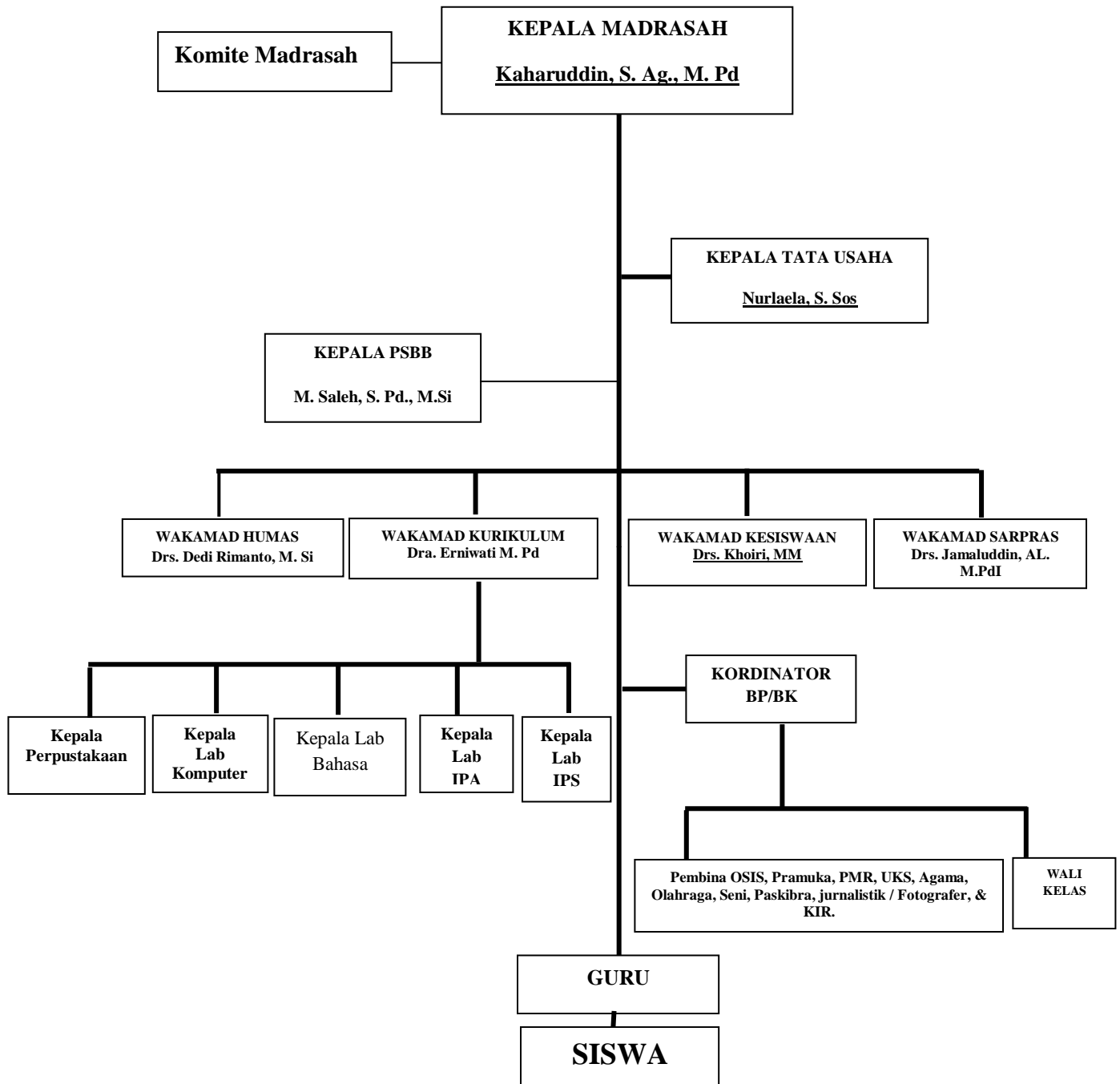

Sumber: Staf Tata Usaha MAN 2 Kota Makassar



#### 4. Rekapitulasi keadaan Guru dan Pegawai

Guru PNS Kemenag			Guru PNS Diknas			Pegawai PNS			Guru Honor		
LK	PR	Jml	LK	PR	Jml	LK	PR	Jml	LK	PR	Jml
32	39	71	1	2	3	4	9	13	4	4	8

Pegawai Honor			Satpam & Bujang Sekolah			Total		
LK	PR	Jml	LK	PR	Jml	LK	PR	Jml
-	5	5	9	-	9	51	59	110

#### 5. Jumlah Peserta Didik MAN 2 Kota Makassar

Nama Kelas	MIA	IIS	IKA	Jumlah
XII	204	134	23	361
XI	244	150	33	427
X	249	157	33	439
Jumlah	697	441	89	<b>1227</b>

#### 6. Sarana dan Prasarana

No.	Nama Bangunan	Jumlah	Keterangan
1.	Ruang Kepala Madrasah	1	Baik
2.	Ruang Wakil Kepala Madrasah	1	Baik
3.	Ruang Kepala Tata Usaha	1	Baik
4.	Ruang Bendahara	1	Baik
5.	Ruang Pegawai/Kantor	1	Baik
6.	Ruang Tamu	1	Baik
7.	Ruang Lab. Komputer	1	Rusak Ringan
8.	Ruang Multimedia	1	Baik
9.	Ruang Kelas	32	Baik
10.	WC	19	Baik
11.	Gudang	1	Rusak Ringan
12.	Masjid	1	Baik
13.	Halaman Parkir	2	Baik
14.	Ruang Intra & Ekstrakurikuler	3	Baik

## **B. Hasil Penelitian**

Sampel yang penulis gunakan dalam penelitian ini berjumlah 244 siswa yang merupakan siswa kelas XI MIA pada MAN 2 Kota Makassar dan dianggap bisa memberikan jawaban secara objektif terhadap masalah yang akan diteliti. Berikut ini penulis menjabarkan hasil analisis angket tentang Pengaruh Komunikasi Instruksional Terhadap Prestasi Belajar Siswa di MAN 2 Kota Makassar.

### **1. Karakteristik Responden**

#### a) Karakteristik Responden berdasarkan Umur

Dari hasil penelitian yang dilakukan diperoleh karakteristik umur responden yang dijelaskan menggunakan tabel sebagai berikut:

Tabel 4.1

Karakteristik Responden Berdasarkan Umur

<b>Umur Responden</b>	<b>Frekuensi</b>	<b>%</b>
15	15	21%
16	46	64%
17	11	15%
<b>Jumlah</b>	<b>72</b>	<b>100%</b>

Sumber: Hasil olah data 2019

Berdasarkan pada tabel 4.1 diatas dapat diketahui bahwa dari 72 responden, yang berumur 15 tahun sebanyak 15 responden atau 21%. Responden yang berumur 16 tahun sebanyak 46 responden atau 64% sedangkan yang paling sedikit adalah siswa yang berumur 17 tahun sebanyak 11 responden atau 15%.

b) Karakteristik Responden berdasarkan Jenis Kelamin

Dari hasil penelitian yang dilakukan diperoleh jenis kelamin responden yang dijelaskan menggunakan tabel sebagai berikut:

Tabel 4.2

Karakteristik Responden Berdasarkan Jenis Kelamin

<b>Jenis Kelamin</b>	<b>Frekuensi</b>	<b>%</b>
Laki-laki	23	32%
Perempuan	49	68%
<b>Jumlah</b>	<b>72</b>	<b>100%</b>

Sumber: Hasil olah data 2019

Berdasarkan pada tabel 4.2 di atas dapat diketahui bahwa di antara 72 responden yang lebih banyak yaitu perempuan dengan sebanyak 49 responden atau 68%, sedangkan laki-laki sebanyak 23 responden atau 32%.

## 2. Komunikasi Instruksional Guru dan Siswa

Hasil penelitian dengan menyebarkan kuesioner kepada siswa, maka di buat tabulasi data sebagai berikut.

a) Penaksiran Perilaku Mula

Tabel 4.3

Apakah guru mengetahui kondisi emosional sosial kelas dengan baik	Frekuensi	Presentase
Sangat Setuju	43	59,7%
Setuju	29	40,3%
Total	72	<b>100%</b>

Sumber: data pengumpulan kuesioner

Pada tabel 4.3 di atas menunjukkan bahwa siswa yang menjawab sangat setuju ketika guru mengetahui kondisi emosional kelas dengan baik berjumlah 43 responden atau 59,7%, kemudian yang menjawab setuju berjumlah 29 responden atau 40,3%.

b) Penetapan Strategi

Tabel 4.4

Setiap guru memiliki tata cara atau strategi dalam menyampaikan materi pelajaran yang dibawakan	Frekuensi	Presentase
Sangat Setuju	22	30,6%
Setuju	50	69,4%
Total	72	<b>100%</b>

Sumber: data pengumpulan kuesioner

Pada tabel 4.4 di atas menunjukkan bahwa siswa yang menjawab guru memiliki tata cara atau strategi dalam menyampaikan materi pelajaran yang dibawakan berjumlah 22 responden atau 30,6%, kemudian yang menjawab setuju berjumlah 50 responden atau 69,4%.

Tabel 4.5

Apakah anda merasakan itu cara atau strategi yang baik di terapkan di dalam kelas	Frekuensi	Presentase
Sangat Setuju	38	52,8%
Setuju	34	47,2%
Total	72	<b>100%</b>

Sumber: data pengumpulan kuesioner

Pada tabel 4.5 di atas menunjukkan siswa yang menjawab sangat setuju bahwa merasakan cara atau strategi yang baik diterapkan oleh guru di dalam kelas

berjumlah 38 responden atau 52,8%, kemudian yang menjawab setuju berjumlah 34 responden 47,2%.

Tabel 4.6

Apakah guru memanfaatkan media yang ada di dalam kelas saat proses belajar mengajar	Frekuensi	Presentase
Sangat Setuju	47	65,3%
Setuju	25	34,7%
Total	72	<b>100%</b>

Sumber: data pengumpulan kuesioner

Pada tabel 4.6 di atas menunjukkan bahwa siswa yang menjawab guru memanfaatkan media yang ada di dalam kelas saat proses belajar mengajar berjumlah 47 responden atau 65,3%, kemudian yang menjawab setuju berjumlah 25 responden atau 34,7%.

#### c) Spesifikasi Isi dan Tujuan

Tabel 4.7

Apakah sebelum proses pembelajaran guru selalu memberikan dorongan atau motivasi	Frekuensi	Presentase
Sangat Setuju	47	65,3%
Setuju	25	34,7%
Total	72	<b>100%</b>

Sumber: data pengumpulan kuesioner

Pada tabel 4.7 di atas menunjukkan bahwa siswa yang menjawab sangat setuju ketika sebelum proses pembelajaran guru selalu memberikan dorongan atau motivasi berjumlah 47 responden atau 65,3%, kemudian yang menjawab setuju berjumlah 25 responden atau 34,7%.

Tabel 4.8

Apakah anda mengerti yang disampaikan oleh guru dalam proses belajar mengajar	Frekuensi	Presentase
Sangat Setuju	22	30,6%
Setuju	50	69,4%
Total	72	<b>100%</b>

Sumber: data pengumpulan kuesioner

Pada tabel 4.8 di atas menunjukkan bahwa yang menjawab sangat setuju ketika siswa mengerti yang disampaikan oleh guru dalam proses belajar mengajar berjumlah 22 responden atau 30,6%, kemudian yang menjawab setuju berjumlah 50 responden atau 69,4%.

#### d) Umpan Balik

Tabel 4.9

Guru mampu merespon dengan baik kesulitan siswa	Frekuensi	Presentase
Sangat Setuju	38	52,8%
Setuju	34	47,2%
Total	72	<b>100%</b>

Sumber: data pengumpulan kuesioner

Pada tabel 4.9 di atas menunjukkan bahwa siswa yang menjawab sangat setuju ketika guru merespon dengan baik kesulitan siswa yang berjumlah 38 responden atau 52,8%, kemudian yang menjawab setuju berjumlah 34 responden atau 47,2%.

### 3. Prestasi Belajar Siswa

#### a) Pengamatan

Hasil penelitian dengan menyebarkan kuesioner kepada siswa, maka dibuat tabulasi data sebagai berikut.

Tabel 4.10

Siswa dapat mengamati pelajaran secara keseluruhan	Frekuensi	Presentase
Sangat Setuju	39	54,2%
Setuju	33	45,8%
Total	72	<b>100%</b>

Sumber: data pengumpulan kuesioner

Pada tabel 4.10 di atas menunjukkan bahwa yang menjawab sangat setuju ketika siswa dapat mengamati pelajaran secara keseluruhan berjumlah 39 responden atau 54,2%, kemudian yang menjawab setuju berjumlah 33 responden atau 45,8%.

Tabel 4.11

Siswa dapat menerima keseluruhan materi pembelajaran yang dijadwalkan	Frekuensi	Presentase
Sangat Setuju	43	59,7%
Setuju	29	40,3%
Total	72	<b>100%</b>

Sumber: data pengumpulan kuesioner

Pada tabel 4.11 di atas menunjukkan bahwa yang menjawab sangat setuju ketika siswa dapat menerima keseluruhan materi pembelajaran yang dijadwalkan

berjumlah 43 responden atau 59,7%, kemudian yang menjawab setuju berjumlah 29 responden atau 40,3%

Tabel 4.12

Apakah siswa dapat berperan aktif dalam kelas	Frekuensi	Presentase
Sangat Setuju	21	29,2%
Setuju	51	70,8%
Total	72	<b>100%</b>

Sumber: data pengumpulan kuesioner

Pada tabel 4.12 di atas menunjukkan bahwa yang menjawab sangat setuju ketika siswa dapat berperan aktif dalam kelas berjumlah 21 responden atau 29,2%, kemudian yang menjawab setuju berjumlah 51 responden atau 70,8%.

b) Ingatan

Tabel 4.13

Siswa mampu mengingat materi-materi yang dibawakan oleh guru	Frekuensi	Presentase
Sangat Setuju	25	34,7%
Setuju	47	65,3%
Total	72	<b>100%</b>

Sumber: data pengumpulan kuesioner

Pada tabel 4.13 di atas menunjukkan bahwa yang menjawab sangat setuju ketika siswa mampu mengingat materi-materi yang dibawakan oleh guru berjumlah 25 responden atau 34,7%, kemudian yang menjawab setuju berjumlah 47 responden atau 65,3%.



Tabel 4.14

Dengan mengingat materi, siswa paham secara keseluruhan	Frekuensi	Presentase
Sangat Setuju	29	40,3%
Setuju	43	59,7%
Total	72	<b>100%</b>

Sumber: data pengumpulan kuesioner

Pada tabel 4.14 di atas menunjukkan bahwa yang menjawab sangat setuju ketika dengan mengingat materi siswa mampu memahaminya secara keseluruhan yang berjumlah 29 responden atau 40,3%, kemudian yang menjawab setuju berjumlah 43 responden atau 59,7%.

Tabel 4.15

Apakah siswa mampu mengingat seluruh materi pelajaran tanpa mencatat materi tersebut	Frekuensi	Presentase
Sangat Setuju	39	54,2%
Setuju	33	45,8%
Total	72	<b>100%</b>

Sumber: data pengumpulan kuesioner

Pada tabel 4.15 di atas menunjukkan bahwa yang menjawab sangat setuju ketika siswa mampu mengingat materi pelajaran tanpa mencatat materi tersebut dengan berjumlah 39 responden atau 54,2%, kemudian yang menjawab setuju berjumlah 33 responden atau 45,8%.

Tabel 4.16

Aktivitas di sekolah seperti: membaca, menulis, berdiskusi dengan teman dan membuat ringkasan pelajaran	Frekuensi	Presentase
Sangat Setuju	39	54,2%
Setuju	33	45,8%
Total	72	<b>100%</b>

Sumber: data pengumpulan kuesioner

Pada tabel 4.16 di atas menunjukkan bahwa yang menjawab sangat setuju ketika aktivitas di sekolah seperti: membaca, menulis, berdiskusi dengan teman dan membuat ringkasan pelajaran berjumlah 39 responden atau 54,2%, kemudian yang menjawab setuju berjumlah 33 responden atau 45,8%.

c) Pemahaman

Tabel 4.17

Dengan dibawakan materi, siswa dapat menjelaskan kembali materi tersebut	Frekuensi	Presentase
Sangat Setuju	24	33,3%
Setuju	48	66,7%
Total	72	<b>100%</b>

Sumber: data pengumpulan kuesioner

Pada tabel 4.17 di atas menunjukkan bahwa yang menjawab sangat setuju ketika dengan dibawakan materi, siswa dapat menjelaskan kembali materi tersebut berjumlah 24 responden atau 33,3%, kemudian yang menjawab setuju berjumlah 48 responden atau 66,7%.

Tabel 4.18

Siswa dapat menjelaskan materi tanpa menggunakan konsep atau catatan	Frekuensi	Presentase
Sangat Setuju	39	54,2%
Setuju	33	45,8%
Total	72	<b>100%</b>

Sumber: data pengumpulan kuesioner

Pada tabel 4.18 di atas menunjukkan bahwa yang menjawab sangat setuju ketika siswa dapat menjelaskan materi tanpa menggunakan konsep atau catatan berjumlah 39 responden atau 54,2%, kemudian yang menjawab setuju berjumlah 33 responden 45,8%

Tabel 4.19

Apakah cara belajar anda mudah dalam memahami mata pelajaran	Frekuensi	Presentase
Sangat Setuju	21	29,2%
Setuju	51	70,8%
Total	72	<b>100%</b>

Sumber: data pengumpulan kuesioner

Pada tabel 4.19 di atas menunjukkan bahwa yang menjawab sangat setuju ketika cara belajar siswa mudah dalam memahami materi pelajaran yang berjumlah 21 responden atau 29,2%, kemudian yang menjawab setuju berjumlah 51 responden atau 70,8%.

## d) Penerapan

Tabel 4.20

Siswa dapat memberikan contoh hasil pembelajaran	Frekuensi	Presentase
Sangat Setuju	29	40,3%
Setuju	43	59,7%
Total	72	<b>100%</b>

Sumber: data pengumpulan kuesioner

Pada tabel 4.20 di atas menunjukkan bahwa yang menjawab sangat setuju ketika siswa dapat memberikan contoh hasil pembelajarannya berjumlah 29 responden atau 40,3%, kemudian yang menjawab setuju berjumlah 43 responden atau 59,7%.

Tabel 4.21

Dapat mengaplikasikan materi pembelajaran ke masyarakat atau di tempat umum	Frekuensi	Presentase
Sangat Setuju	48	66,7%
Setuju	23	31,9%
Tidak Setuju	1	1,4%
Total	72	<b>100%</b>

Sumber: data pengumpulan kuesioner

Pada tabel 4.21 di atas menunjukkan bahwa yang menjawab sangat setuju ketika siswa dapat mengaplikasikan ke masyarakat atau di tempat umum berjumlah 48 responden atau 66,7%, kemudian yang menjawab setuju berjumlah 23 orang atau 31,9%, sedangkan yang menjawab tidak setuju berjumlah 1 responden atau 1,4%.

## e) Analisis

Tabel 4.22

Dengan materi, apakah siswa ingin lagi mengetahui pelajaran	Frekuensi	Presentase
Sangat Setuju	29	40,3%
Setuju	43	59,7%
Total	72	<b>100%</b>

Sumber: data pengumpulan kuesioner

Pada tabel 4.22 di atas menunjukkan bahwa yang menjawab sangat setuju ketika siswa masih ingin mengetahui pembelajaran tersebut berjumlah 29 responden atau 40,3%, kemudian yang menjawab setuju berjumlah 43 responden atau 59,7%.

Tabel 4.23

Siswa dapat menerima materi secara keseluruhan yang dibawakan oleh guru	Frekuensi	Presentase
Sangat Setuju	33	45,8%
Setuju	39	54,2%
Total	72	<b>100%</b>

Sumber: data pengumpulan kuesioner

Pada tabel 4.23 di atas menunjukkan bahwa yang menjawab sangat setuju ketika siswa dapat menerima materi yang dibawakan oleh guru berjumlah 33 responden atau 45,8%, kemudian yang menjawab setuju berjumlah 39 responden atau 54,2%.

Kesimpulan dari analisis deskripsi tentang frekuensi prestasi belajar siswa (Pengamatan, Ingatan, Pemahaman, Penerapan dan Analisis) pada siswa kelas XI MIA di MAN 2 Kota Makassar, diperoleh nilai tertinggi 48 dan terendah 1. Frekuensi

prestasi belajar siswa (Pengamatan, Ingatan, Pemahaman, Penerapan dan Analisis) dikategorikan menjadi 5 untuk memudahkan peneliti untuk mengetahui tingkat frekuensi prestasi belajar siswa pada siswa kelas XI MIA di MAN 2 Kota Makassar, yaitu kategori sebagai berikut:

Tinggi = 32 - 48 = 28 responden

Sedang = 22 - 31 = 43 responden

Rendah = 1 - 21 = 1 responden

Untuk lebih jelasnya dapat dilihat pada tabel berikut:

Tabel 4.24

Kategori Frekuensi Prestasi Belajar Siswa	Frekuensi	%
Tinggi	28	38,9%
Sedang	43	59,7%
Rendah	1	1,4%
<b>Jumlah</b>	<b>72</b>	<b>100%</b>

Sumber: Hasil olah data penelitian 2 Maret 2019

Berdasarkan hasil olah data di atas dapat diketahui bahwa tingkat frekuensi prestasi belajar siswa (pengamatan, ingatan, pemahaman, penerapan dan analisis) pada siswa kelas XI MIA di MAN 2 Kota Makassar, dari 72 responden sebanyak

38,9% (28 Orang) memiliki tingkat prestasi belajar yang tinggi, dan 59,7% (43 orang) memiliki tingkat prestasi belajar yang sedang, dan 1,4% (1 Orang) memiliki tingkat prestasi belajar yang rendah.

### C. Uji Validitas dan Reliabilitas

#### 1. Uji Validitas

Uji validitas digunakan untuk mengukur sah atau valid tidaknya suatu kuesioner. Diketahui nilai *df* (*degree of freedom*) yaitu 72, dengan signifikansi 5%. Maka diperoleh *r*<sub>tabel</sub> yaitu 0,227.

Adapun hasil uji validitas sebagaimana data dalam tabel sebagai berikut:

Tabel 4.25

No. Item Variabel X	Rxy	R tabel 5% (72)	Keterangan
1	0,509	0,227	Valid
2	0,679	0,227	Valid
3	0,690	0,227	Valid
4	0,690	0,227	Valid
5	0,679	0,227	Valid
6	0,407	0,227	Valid
No. Item Variabel Y	Rxy	R tabel 5% (72)	Keterangan
7	0,595	0,227	Valid
8	0,282	0,227	Valid
9	0,351	0,227	Valid
10	0,482	0,227	Valid
11	0,627	0,227	Valid
12	0,595	0,227	Valid
13	0,530	0,227	Valid
14	0,530	0,227	Valid
15	0,595	0,227	Valid
16	0,351	0,227	Valid
17	0,627	0,227	Valid

18	0,238	0,227	Valid
19	0,627	0,227	Valid
20	0,368	0,227	Valid

Sumber: Hasil olah data penelitian 2 Maret 2019

Pengukuran validitas menggunakan *Korelasi Biviriate Pearson* dengan bantuan program *SPSS 21 For Windows*. Item angket dalam uji validitas dikatakan valid jika  $r_{hitung} > r_{tabel}$  pada nilai signifikansi 5%, sedangkan jika  $r_{hitung} < r_{tabel}$  maka variable tersebut tidak valid.

Hasil uji validitas sebagaimana tabel 4.25 menunjukkan bahwa semua nilai  $r_{hitung} > r_{tabel}$  pada tingkat signifikansi 5%. Oleh karena itu, dapat disimpulkan bahwa semua item dalam angket penelitian ini valid, sehingga dapat digunakan sebagai instrument penelitian.

## 2. Uji Reliabilitas

Reliabilitas dalam penelitian ini menggunakan uji *Cronbach Alpha* yaitu metode yang digunakan untuk menguji kelayakan terhadap konsistensi seluruh skala yang digunakan di dalam penelitian ini. Suatu instrument penelitian dapat dikatakan reliabel jika memiliki koefisien reliabilitas 0,6 atau lebih dengan menggunakan bantuan program *SPSS For Windows 21*.

Hasil perhitungan dapat dilihat pada tabel 4.26 Sebagai berikut:

Tabel 4.26

Cronbach's Alpha	N of Items
.761	20



Sumber: Hasil olah data penelitian 2 Maret 2019

Dari tabel 4.26 di atas, diketahui bahwa nilai *Cronbach's Alpha* sebesar 0,761 yang berarti bahwa  $> 0,6$ . Oleh karena itu, dapat disimpulkan bahwa semua item dalam angket penelitian reliabel atau konsisten, sehingga dapat digunakan dalam pengujian hipotesis.

#### D. Analisis Data

##### 1. Uji Korelasi

Berikut ini adalah hasil pengolahan data dengan menggunakan metode Korelasi Pearson sebagai berikut:

Tabel 4.27

#### Korelasi Pearson

Correlations			
		komunikasi instruksional	prestasi belajar
komunikasi instruksional	Pearson Correlation	1	.251 <sup>*</sup>
	Sig. (2-tailed)		.033
	N	72	72
prestasi belajar	Pearson Correlation	.251 <sup>*</sup>	1
	Sig. (2-tailed)	.033	
	N	72	72

\*. Correlation is significant at the 0.05 level (2-tailed).

Sumber: Hasil olah data penelitian 6 Maret 2019

Dari hasil pengolahan data diketahui bahwa responden sebanyak 72 dihasilkan nilai korelasi sebesar 0,251. Untuk mengetahui seberapa besar keterkaitan antara dua

variabel dilakukan dengan melihat nilai koefisien korelasi. Menurut Sugiyono, pedoman untuk memberikan interpretasi koefisien korelasi sebagai berikut:

0,00 - 0,199 = sangat rendah

0,20 - 0,399 = rendah

0,40 - 0,599 = sedang

0,60 - 0,799 = kuat

0,80 – 1,000 = sangat kuat

Catatan:

- a) Tanda (+) atau (-) hanya menunjukkan arah hubungan.
- b) Nilai  $r$  terbesar adalah +1 dan nilai  $r$  terkecil adalah -1.
- c)  $r = +1$  menunjukkan hubungan positif sempurna, sedangkan  $r = -1$  menunjukkan hubungan negatif sempurna.

Dari data di atas dapat diambil kesimpulan bahwa antara variabel komunikasi instruksional (X) dengan variabel prestasi belajar (Y) mempunyai hubungan yang rendah karena nilai 0,251 berada di antara nilai 0,20 – 0,399. Arah hubungan itu positif karena nilai  $r$  positif, berarti semakin tinggi komunikasi instruksional guru maka semakin meningkat prestasi belajar siswa.

## 2. Uji Regresi Linear Sederhana

Analisis regresi linear sederhana adalah hubungan secara linear antara satu variabel independen (X) dan variabel (Y). analisis ini untuk mengetahui arah hubungan antara variabel. Apabila kita mengetahui variabel sebab atau variabel bebas maka kita akan dapat melakukan prediksi tentang kondisi variabel akibat atau variabel terikat. Setelah dilakukan pengujian dengan menggunakan program komputer *SPSS 21 For Windows*, maka diperoleh hasil yang kemudian dimasukkan ke dalam model persamaan sebagai berikut:

Tabel 4.28

Model Summary				
Model	R	R Square	Adjusted R Square	Std. Error of the Estimate
1	.251 <sup>a</sup>	.063	.050	3.23661

a. Predictors: (Constant), komunikasi instruksional

Sumber: Hasil olah data penelitian 6 Maret 2019

Berdasarkan tabel di atas, diperoleh informasi bahwa nilai R Square menunjukkan seberapa besar kontribusi yang diberikan variabel bebas terhadap variabel terikat. Nilai R square yang diperoleh adalah sebesar 0,063, yang berarti bahwa kontribusi variabel komunikasi instruksional terhadap variabel prestasi belajar siswa adalah sebesar 6%.

Tabel 4.29

Output Regresi Linear					
Model	Unstandardized Coefficients		Standardized Coefficients	t	Sig.
	B	Std. Error	Beta		
1	(Constant)	37.827	4.640	8.152	.000
	komunikasi instruksional	.477	.220	.251	.033

a. Dependent Variable: prestasi belajar

Sumber: Hasil olah data penelitian 6 Maret 2019.

Berdasarkan tabel di atas, diketahui nilai constantnya adalah 37,827 dan nilai koefisien komunikasi instruksional adalah 0,477. Dari keterangan tersebut kita dapat memperoleh persamaan regresi sebagai berikut:

$$Y = a + bX$$

$$Y = 37,827 + 0,477 X$$

Berdasarkan persamaan di atas diketahui nilai konstantnya sebesar 37,827. Secara matematis, nilai konstanta ini menyatakan bahwa pada saat komunikasi instruksional 37,827, maka prestasi belajar siswa memiliki nilai 0,761.

Selanjutnya, nilai positif (0,477) yang terdapat pada koefisien regresi variabel bebas (komunikasi instruksional) menggambarkan bahwa arah hubungan antara variabel bebas (komunikasi instruksional) dengan variabel terikat (prestasi belajar siswa) adalah searah, dimana setiap kenaikan satu satuan variabel komunikasi

instruksional akan menyebabkan kenaikan prestasi belajar siswa sebesar 0,477 atau 47,7%.

Untuk mengetahui kategori besarnya kenaikan satuan variabel tersebut dapat dilihat berdasarkan interval di bawah ini:

0,00 - 0,199 = sangat rendah

0,20 - 0,399 = rendah

0,40 – 0,599 = sedang

0,60 – 0,799 = kuat

0,80 – 1,000 = sangat kuat

Berdasarkan interval di atas, nilai regresi 0,477 berada pada nilai 0,40 – 0,599 dan berada dalam kategori sedang, dan masih terdapat faktor lain yang turut mempengaruhi berubahnya prestasi belajar seseorang.

### 3. Uji Hipotesis (Uji T)

Tabel 4.30

Uji Hipotesis						
Model	Unstandardized Coefficients		Standardized Coefficients	t	Sig.	
	B	Std. Error	Beta			
1	(Constant)	37.827	4.640		8.152	.000
	komunikasi instruksional	.477	.220	.251	2.170	.033

a. Dependent Variable: prestasi belajar

Sumber: Hasil olah data penelitian 6 Maret 2019

a) Perumusan hipotesis

Ha : Terdapat pengaruh antara komunikasi instruksional terhadap prestasi belajar siswa di MAN 2 Kota Makassar.

Ho : Tidak terdapat pengaruh antara komunikasi instruksional terhadap prestasi belajar siswa di MAN 2 Kota Makassar.

b) Penetapan kriteria

Besarnya nilai *t* tabel untuk taraf signifikansi 5%. Untuk menentukan *df* (*degree of freedom*) maka digunakan rumus:

$$\begin{aligned} df &= n - k \\ &= 72 - 2 \\ &= 70 \end{aligned}$$

Sehingga diperoleh nilai *t* tabel sebesar 1,6691

c) Hasil thitung

Hasil thitung diperoleh dengan *SPSS 21 for windows* yaitu sebesar 2,170

d) Pengambilan keputusan

Jika thitung lebih besar dari *t* tabel maka Ha diterima dan Ho ditolak. Dari hasil perhitungan thitung sebesar 2,170 di atas dibandingkan dengan *t* tabel (*df*= 70) yaitu 1,6691 dengan taraf signifikansi 5%, jadi thitung > *t* tabel maka Ha diterima dan Ho ditolak. Dengan kata lain menolak hipotesis nol

(Ho) dan menerima hipotesis alternative (Ha) untuk pengujian kedua variabel.

Dapat disimpulkan bahwa variabel X terdapat pengaruh terhadap variabel Y, dari hasil pengujian hipotesis tersebut bukti bahwa “Ada pengaruh antara komunikasi instruksional terhadap prestasi belajar siswa di MAN 2 Kota Makassar”.

### **E. Pembahasan**

#### **1. Analisis Deskriptif Pengaruh Komunikasi Instruksional Terhadap Prestasi Belajar Siswa di MAN 2 Kota Makassar.**

Hasil penelitian menunjukkan bahwa rata-rata responden dalam penelitian ini sering menggunakan komunikasi instruksional. Terdapat 4 indikator dalam mengukur variabel komunikasi instruksional yaitu penaksiran perilaku mula, penetapan strategi, spesifikasi isi dan tujuan, dan umpan balik. Dari hasil penelitian yang didapatkan mayoritas responden berumur 16 tahun dengan frekuensi 46 responden atau 64%, kemudian responden yang berumur 15 tahun dengan frekuensi 15 responden atau 21%, dan yang paling sedikit berumur 17 tahun dengan frekuensi 11 responden atau 15%.

Hasil penelitian berikutnya menunjukkan bahwa jenis kelamin responden lebih mayoritas perempuan dengan frekuensi sebanyak 49 responden atau 68%, kemudian paling sedikit laki-laki dengan frekuensi 23 responden atau 37%.

Berdasarkan hasil penelitian pada tabel 4.3 mengenai frekuensi penaksiran perilaku mula, jika dicermati sebanyak 59,7% (43 Orang) responden menyatakan guru sangat mengetahui kondisi emosional kelas dengan baik, yang menjawab kadang-kadang 40,3% (29 Orang).

Dalam penetapan strategi, siswa yang menjawab selalu ketika guru memiliki tata cara atau strategi dalam menyampaikan materi pelajaran berjumlah 30,6% (22 Orang), kemudian yang menjawab kadang-kadang ketika guru memiliki tata cara atau strategi dalam penyampaian materi pelajaran berjumlah 69,4% (50 Orang). Lalu, siswa yang menjawab setuju ketika strategi yang diterapkan di dalam kelas adalah strategi yang baik berjumlah 52,8% (38 Orang), kemudian yang menjawab mungkin ketika strategi yang diterapkan di dalam kelas adalah strategi yang baik berjumlah 47,2% (34 Orang). Dan pada tabel 4.6 menunjukkan bahwa guru selalu memanfaatkan media yang ada di dalam kelas saat proses belajar mengajar berjumlah 65,3% (47 Orang), kemudian guru yang kadang-kadang memanfaatkan media yang ada di dalam kelas saat proses belajar mengajar berjumlah 34,7% (25 Orang).

Mengenai spesifikasi isi dan tujuan tentang sebelum proses pembelajaran guru selalu memberikan dorongan atau motivasi berjumlah 65,3% (47 Orang), kemudian sebelum proses pembelajaran guru kadang-kadang memberikan dorongan atau motivasi berjumlah 34,7% (25 Orang). Berdasarkan pada tabel 4.8 siswa sangat mengerti ketika yang disampaikan oleh guru dalam saat proses belajar mengajar berjumlah 30,6% (22 Orang), kemudian siswa hanya dapat mengerti beberapa point ketika yang disampaikan oleh guru dalam kelas saat proses belajar mengajar berjumlah 69,4% (50 Orang).

Setelah melakukan beberapa komponen maka ada hal umpan balik, ketika guru selalu mampu merespon dengan baik apabila siswa mengalami kesulitan dalam proses belajar mengajar dengan berjumlah 52,8% (38 Orang), kemudian ketika guru kadang-



kadang mampu merespon dengan baik apabila siswa mengalami kesulitan dalam proses belajar mengajar dengan berjumlah 47,2% (34 Orang). Hal ini dapat dilihat pada tabel 4.9.

Dalam menggunakan komunikasi instruksional di sekolah dalam seminggu akan mempengaruhi prestasi belajar siswa sebagaimana dijelaskan oleh pakar teori Muhibbin Syah dalam buku psikologi belajar membahas tentang prestasi belajar yang terbagi 5, yaitu pengamatan, ingatan, pemahaman, penerapan dan analisis.

## **2. Pengaruh Frekuensi Pengaruh Frekuensi Komunikasi Instruksional Terhadap Prestasi Belajar Siswa di MAN 2 Kota Makassar.**

### **a) Pengamatan**

Prestasi belajar siswa adalah kemampuan yang diperoleh siswa setelah melakukan proses belajar baik dalam bidang studi tertentu maupun dalam suatu cakupan kurikulum sekolah dengan menggunakan tes standar sebagai alat untuk mengetahui adanya perubahan dalam aspek pengamatan, ingatan, pemahaman, penerapan dan analisis. Prestasi siswa yang dicapai oleh siswa tidak tumbuh dan berkembang begitu saja, tetapi merupakan suatu hasil interaksi dari berbagai faktor yang mempengaruhi. Dari 72 siswa atau responden 54,2% (39 Orang) responden sangat mengamati materi pembelajaran di kelas, kemudian 45,8% (43 Orang) responden mengamati pembelajaran di kelas dapat dilihat pada tabel 4.10.

Berdasarkan hasil olah data pada tabel 4.11 telah diketahui dari 72 siswa atau responden 59,7% (43 Orang) responden menerima semua materi pelajaran secara keseluruhan, 40,3% (29 Orang) responden hanya menerima beberapa materi pelajaran

secara keseluruhan. Hal ini menunjukkan bahwa semakin banyak siswa menerima materi pelajaran maka akan semakin tinggi penerimaan materi atau pemahaman mereka mengenai pembelajaran.

Pada setiap pembelajaran maka diperlukan keaktifan dalam kelas, berdasarkan hasil olah data ketika siswa sangat berperan aktif di dalam kelas berjumlah 29,2% (21 Orang), lalu siswa yang kadang-kadang berperan aktif di dalam kelas berjumlah 70,8% (51 Orang).

Hal ini dapat diketahui bahwa proses mengamati di setiap pembelajaran sangat diperlukan untuk menunjang prestasi belajar siswa, artinya dengan melakukan suatu pengamatan maka kita dapat menunjukkan hasil prestasi dari hasil didik, namun kita juga dapat membandingkan antara satu dengan yang lain serta dapat menghubungkan antara satu dengan yang lainnya.

#### b) Ingatan

Ingatan adalah kemampuan jiwa saat siswa menerima hal hal tertentu kemudian disimpan dalam otak sebanyak 34,7% (25 Orang) responden sangat mampu mengingat materi-materi yang dibawakan oleh guru, 65,3% (47 Orang) responden hanya mengingat beberapa materi saja. Ingatan yang dimaksud dalam penelitian yaitu diantaranya seperti merasa ketergantungan pada materi, hal ini dapat dilihat pada tabel 4.13.

Mengingat materi bukanlah hal yang mudah, namun dapat diketahui dari 72 siswa atau 40,3% (29 Orang) responden sangat memahami materi pelajaran secara keseluruhan, 59,7% (43 Orang) responden hanya beberapa memahami materi

pelajaran secara keseluruhan. Dan tidak ada responden yang tidak memahami materi pelajaran setelah menerima materi pelajaran disekolah. Hal ini dapat dilihat pada tabel 4.14.

Prestasi belajar siswa di sekolah ditentukan oleh faktor-faktor yang bersifat endogen atau internal siswa itu sendiri seperti belajar siswa dan faktor eksogen atau eksternal siswa seperti peranan guru dalam proses belajar mengajar.

Hal yang berkaitan dengan ingatan maka diperlukan alat bantuan untuk dapat mengingat materi pelajaran tersebut, responden yang selalu mengingat materi pelajaran tanpa mencatat materi tersebut berjumlah 54,2% (39 Orang), kemudian responden yang kadang-kadang mengingat materi pelajaran tanpa mencatat materi tersebut berjumlah 45,8% (33 Orang). Hal ini berdasarkan pada tabel 4.15.

Berdasarkan hasil olah data pada tabel 4.16 telah diketahui dari 72 siswa atau 54,2% (39) responden sangat sering melakukan aktivitas membaca, menulis, berdiskusi dengan teman dan membuat ringkasan pelajaran, 45,8% (33 Orang) responden kadang-kadang melakukan aktivitas membaca, menulis, berdiskusi dengan teman dan membuat ringkasan pelajaran, kemudian tidak ada responden yang tidak melakukan aktivitas membaca, menulis, berdiskusi dengan teman dan membuat ringkasan pelajaran baik sekolah maupun dirumah. Hal ini tentunya sesuai dengan apa yang diharapkan peneliti dalam melakukan penelitian.

Suatu ingatan yang kuat dan terpasang didalam diri kita ini membuat mudahnya menyebutkan hal yang telah dipelajari sebelumnya dan telah dijelaskan

sebelumnya, sehingga nantinya akan dapat membuat prestasi belajar menjadi sangat meningkat dan dapat di evaluasi dengan secara lisan maupun tulisan.

c) Pemahaman

Pada pemahaman ini, diketahui bahwa setelah menerima materi secara keseluruhan dan memahaminya sebanyak 33,3% (24 Orang) responden menerima materi pelajaran dan siswa mampu menjelaskan materi tersebut kembali, 66,7% (48 Orang) responden hanya mampu menjelaskan beberapa point materi setelah menerima mata pelajaran tersebut. Tidak ada responden yang tidak dapat menjelaskan kembali materi tersebut. Hal ini dapat dilihat pada tabel 4.17

Jika dicermati sebanyak 54,2% (39 Orang) responden sangat bisa menjelaskan materi tanpa menggunakan konsep atau catatan, 45,8% (33 Orang) responden hanya mampu menjelaskan beberapa materi tanpa menggunakan konsep atau catatan. Dan tidak ada responden yang tidak bisa menjelaskan materi tanpa menggunakan konsep atau catatan. Hal ini dapat dilihat pada tabel 4.18.

Berdasarkan hasil olah data pada tabel 4.19 menunjukkan bahwa siswa yang selalu mudah dalam memahami mata pelajaran berjumlah 29,2% (21 Orang), sedangkan siswa yang kadang-kadang mudah dalam memahami mata pelajaran berjumlah 70,8% (51 Orang).

d) Penerapan

Prestasi tersebut tidak hanya terlihat dari segi akademik saja, namun dalam sebagian besar pengamalan siswa sekolah ini cukup membanggakan seperti

pelaksanaan shalat dhuhur berjama'ah yang diikuti oleh semua siswa di sekolah tersebut. Hal ini jarang dijumpai di sekolah lainnya.

Pada penerapan ini, diketahui setelah mengetahui semua materi 40,3% (29 Orang) responden selalu memberikan contoh ketika telah mendapatkan materi pembelajaran, 59,7% (43 Orang) responden kadang-kadang memberikan contoh ketika telah mendapat materi pembelajaran. Dan tidak didapatkan siswa yang tidak memberikan contoh setelah mendapatkan materi pembelajaran. Hal ini dapat dilihat pada tabel 4.20.

Berdasarkan hasil olah data pada tabel 4.21, diketahui dari 72 siswa atau 66,7% (48 Orang) responden selalu mengaplikasikan materi pembelajaran ke masyarakat atau kehidupan sehari-hari setelah yang dipahaminya, 31,9% (23 Orang) responden kadang-kadang mengaplikasikan materi pembelajaran ke masyarakat atau kehidupan sehari-hari setelah yang dipahaminya, 1,4 (1 Orang) responden jarang mengaplikasikan materi pembelajaran ke masyarakat atau kehidupan sehari-hari setelah yang dipahaminya. Dan tidak terdapat responden yang tidak mengaplikasikan materi pembelajaran ke masyarakat atau kehidupan sehari-hari setelah yang dipahaminya.

Dengan adanya beberapa komponen tersebut, maka sangat diperlukan penerapan disetiap hasil pembelajaran. Artinya, dengan pembelajaran yang didapat siswa mampu memberikan contoh yang tepat sehingga kita dapat menggunakannya dengan secara benar dan tepat.

e) Analisis

Pada tahap analisis ini, diketahui dari 72 siswa atau 40,3% (29 Orang) responden masih ingin mengetahui lebih jauh tentang pengetahuan, 59,7% (43 Orang) responden hanya ingin mengetahui beberapa materi saja tentang pengetahuan. Hal ini dapat dilihat pada tabel 4.22.

Berdasarkan hasil olah data pada tabel 4.23 telah diketahui dari 72 siswa atau responden 45,8% (33 Orang) responden menerima semua materi pelajaran secara keseluruhan, 54,2% (39 Orang) responden hanya menerima beberapa materi pelajaran secara keseluruhan. Hal ini akan menunjukkan bahwa siswa sangat menerima semua materi pelajaran secara keseluruhan tanpa ada yang tidak menerima materi pelajaran tersebut.

Berdasarkan hasil olah data diatas dapat diketahui bahwa tingkat frekuensi prestasi belajar siswa (Pengamatan, Ingatan, Pemahaman, Penerapan dan Analisis) pada siswa kelas XI MIA di MAN 2 Kota Makassar, dari 72 siswa sebanyak 38,9% (28 Orang) memiliki kategori tingkat prestasi belajar yang tinggi, dan 59,7% (43 Orang) memiliki kategori tingkat prestasi belajar yang sedang, dan 1,4% (1 Orang) memiliki kateogri tingkat rendah. Maka pengaruh komunikasi instruksional terhadap prestasi belajar memiliki hubungan positif yang signifikan dengan koefisien R sebesar 0,251 dengan dari sig 0,033.

### 3. Analisis Regresi

Hasil yang diperoleh dari uji hipotesis menunjukkan bahwa terdapat hubungan yang signifikan antara komunikasi instruksional terhadap prestasi belajar siswa kelas XI MIA di MAN 2 Kota Makassar. Berdasarkan hasil analisis diperoleh

nilai  $r_{xy}$  sebesar 0,251. Hal ini berarti variabel X dan Y dapat digunakan sebagai prediktor untuk memprediksi munculnya prestasi belajar siswa kelas XI MIA di MAN 2 Kota Makassar. Semakin tinggi komunikasi instruksional maka akan semakin tinggi pula prestasi belajar siswa. Berdasarkan hasil analisis korelasi tersebut maka hipotesis yang di ajukan dalam penelitian ini dapat diterima yaitu ada hubungan antara komunikasi instruksional terhadap prestasi belajar siswa kelas XI MIA di MAN 2 Kota Makassar.

Hasil analisis data penelitian menunjukkan bahwa arah hubungan antara variabel komunikasi instruksional terhadap prestasi belajar siswa adalah searah, dimana setiap kenaikan satu satuan komunikasi instruksional akan menyebabkan kenaikan prestasi belajar siswa anak sebesar 47,7%, sisanya 52,3% dipengaruhi oleh faktor lain yang tidak terangkum dalam penelitian ini.

Setelah hasil analisis diketahui, berdasarkan hasil perhitungan yang menggunakan aplikasi SPSS dengan analisis Regresi Linear Sederhana diperoleh yaitu,  $Y = 37,827 + 0,477 X$  dimana nilai  $a = 37,827$  dan nilai  $b = 0,477$  ini berarti ada pengaruh antara komunikasi instruksional terhadap prestasi belajar siswa kelas XI MIA di MAN 2 Kota Makassar. Dapat diketahui dengan melihat kenaikan nilai X yang diikuti pula dengan nilai Y yang berarti terlalu sering menggunakan komunikasi instruksional akan meningkatkan prestasi belajar siswa pada kelas XI MIA di MAN 2 Kota Makassar.

Berdasarkan hasil perhitungan koefisien korelasi R diperoleh nilai sebesar 0,251, dengan demikian hasil yang didapatkan merupakan hasil positif. Hal tersebut

berarti ada hubungan antara komunikasi instruksional terhadap prestasi belajar siswa. Sedangkan mengetahui koefisien hasil perhitungan tersebut maka perlu untuk dibandingkan dengan  $r_{tabel}$ , karena nilai  $r_{hitung}$  lebih besar dari nilai  $r_{tabel}$  dengan tingkat kesalahan 0,05 atau setara dengan 5% (0,227) sehingga  $H_0$  ditolak dan  $H_a$  diterima. Berdasarkan hasil olah data diatas dapat diketahui bahwa ada pengaruh antara komunikasi instruksional terhadap prestasi belajar siswa di kelas XI MIA di MAN 2 Kota Makassar.

Relevansi dari teori ini tentunya membuktikan bahwa komunikasi instruksional sangat berpengaruh dalam proses pembelajaran khalayak yaitu, pengamatan, ingatan, pemahaman, penerapan dan analisis.

Salah satu permasalahan yang mendasar, pada prinsipnya hasil belajar ideal itu meliputi segenap ranah psikologis yang berubah akibat pengalaman dan proses belajar siswa. Namun, terkadang perubahan tingkah laku seluruh ranah itu, khususnya ranah rasa murid, sangat sulit. Oleh karena itu, yang dapat dilakukan guru dalam hal ini adalah hanya mengambil cuplikan perubahan tingkah laku yang dianggap penting dan diharapkan dapat mencerminkan perubahan yang terjadi sebagai hasil belajar siswa, baik yang berdimensi cipta dan rasa maupun yang berdimensi karsa.

Hasil penelitian ini jika dikaitkan dengan ayat yang telah dibahas sebelumnya yaitu Q.S Al-Mujadalah ayat 11, maka seorang muslim yang terbina seluruh potensi didalam dirinya sehingga dapat melaksanakan fungsinya sebagai khalifah dalam rangka beribadah kepada Allah. Kegiatan yang bersifat pengajaran, pendidik (guru) mau tidak mau harus mengajarkan tentang ilmu pengetahuan karena dalam ilmu



pengetahuan itulah akan dijumpai berbagai informasi, teori, rumus dan konsep-konsep yang diperlukan untuk mewujudkan tujuan pendidikan. Melalui Pendidikan khalifah harus mempertimbangkan prinsip pengembangan ilmu pengetahuan sesuai dengan petunjuk al-qur'an. Kemudian, pengajaran berbagai ilmu pengetahuan dalam proses pendidikan yang sesuai dengan ajaran al-qur'an, dan itu akan menjauhkan manusia dari sikap takabur, sekuler dan ateistik. Pendidikan pada dasarnya harus mampu mendorong anak didik agar mencintai tentang ilmu yang bersifat pengetahuan dan edukasi, yang terlihat dari terciptanya semangat dan etos keilmuan yang tinggi, memelihara, menambah dan mengembangkan ilmu pengetahuan yang dimiliki setiap manusia.

Penting bagi orang tua untuk sering berkomunikasi dengan anak dan memberikan asupan atau pemahaman mengenai sisi positif dan negatif dari yang mereka lihat ataupun baca karena anak masih perlu bimbingan. *Fatabayyanu*, maksudnya orang tua perlu memeriksa agar anak bias mengetahui baik buruknya dari bacaan tersebut.

Ketika bacaan yang bersifat negatif, anak bisa kritis dan peka dengan apa yang di saksikan karena tanpa pendampingan dari orang tua maka anak tidak bisa memfilter atau menyaring apa yang disaksikan. Orang tua tidak boleh putus dalam memberikan edukasi dan arahan serta pengawasan kepada anak yang berkaitan dengan literasi ataupun informasi-informasi yang didapat di luar pengawasan orang tua, agar anak sadar akan isi dari bacaan maupun pengetahuan dan secara dini perlu dijelaskan tentang pengetahuan yang didapatkan oleh anak tersebut. Nantinya

pengetahuan itu akan menjadi sehat bila dicerna dengan pemikiran-pemikiran yang rasional.

## **BAB V**

### **PENUTUP**

Penelitian yang dilakukan tentang “Pengaruh Komunikasi Instruksional Guru Terhadap Prestasi Belajar Siswa di MAN 2 Kota Makassar”, maka dapat ditarik kesimpulan dan saran sebagai berikut:

#### ***A. Kesimpulan***

Dari data primer yang diperoleh dari penyebaran kuesioner maka dilakukan uji reliabilitas untuk mengetahui bahwa jawaban responden terhadap pernyataan konsisten dari waktu ke waktu. Dan dilakukan pengujian validitas untuk mengukur sah tidaknya suatu kuesioner. Hasil dari uji validitas dan reliabilitas menunjukkan bahwa seluruh pertanyaan dalam setiap variabel reliabel dan valid. Dari pembahasan yang telah diuraikan, maka dapat ditarik kesimpulan sebagai berikut:

1. Secara simultan variabel komunikasi instruksional mempengaruhi prestasi belajar siswa kelas XI MIA di MAN 2 Kota Makassar. Memulai analisis regresi linear sederhana ditemukan bahwa terdapat pengaruh positif yang signifikan antara komunikasi instruksional terhadap prestasi belajar siswa ( $\text{sig } 0,033$ ). Kemudian besarnya koefisien variabel komunikasi instruksional terhadap prestasi belajar siswa sebesar 0,477 atau 47,7%. Sehingga dalam uji hipotesis  $H_a$  diterima dan  $H_o$  ditolak dengan thitung lebih besar dari ttabel. Dari perhitungan thitung 2,170 dan ttabel 1,669 dengan taraf signifikansi 5%.

2. Secara parsial dapat diketahui bahwa variabel komunikasi instruksional mempengaruhi prestasi belajar siswa kelas XI MIA di MAN 2 Kota Makassar. Itu artinya semakin baik bentuk komunikasi instruksional yang terdapat dalam sekolah atau lingkungan, maka akan dapat meningkatkan prestasi belajar siswa. Sebaliknya jika sekolah tidak membentuk komunikasi instruksional yang baik maka siswa tidak akan mendapatkan prestasi belajarnya.

### ***B. Implikasi***

Terhadap hasil yang telah diperoleh, ada beberapa implikasi yang diharapkan mampu memberikan masukan dalam bentuk ide atau pemikiran sehingga nantinya dapat meningkatkan kemajuan instansi, antara lain:

#### 1. Bagi MAN 2 Kota Makassar

- a) Prestasi yang dimiliki siswa hendaknya dapat lebih ditingkatkan oleh semua pihak. Para guru dapat memberikan rangsangan kepada siswa untuk berprestasi.
- b) Sekolah sebagai laboratorium pengetahuan hendaknya memberikan ruang yang lebih kepada siswa agar dapat lebih mengembangkan bakat dan prestasinya.

#### 2. Bagi Orang Tua

- a) Prestasi yang dimiliki siswa setidaknya dapat apresiasi dari orang tua.
- b) Orang tua selalu memberikan motivasi atau dorongan agar lebih bersemangat dalam proses belajar.

- c) Orang tua sebaiknya mendampingi anaknya ketika mereka sedang belajar dirumah agar kualitas dari pembelajaran itu bermanfaat.

3. Bagi peneliti selanjutnya

- a) Masih terdapat faktor-faktor lain yang berpengaruh terhadap prestasi belajar siswa, maka diharapkan peneliti ini dapat dilanjutkan oleh peneliti lain dengan melihat faktor-faktor yang belum diteliti.
- b) Diharapkan pada penelitian berikutnya dapat menggunakan teknik pengumpulan data yang memberikan informasi lengkap.
- c) Diharapkan pada penelitian selanjutnya untuk menggunakan jenis sekolah lain sebagai objek penelitian.

## DAFTAR PUSTAKA

- Anni, Chatarina Tri. *Psikologi Belajar*. Semarang: UPT Unnes Press, 2006.
- Arikunto, Suharsimi. *Prosedur Penelitian: Suatu Pendekatan Praktek*. Jakarta: PT. Rineka Cipta, 2002.
- A. Suhaenah, Suparno. *Membangun Kompetensi Belajar*. Direktorat Jenderal Pendidikan Tinggi Departemen Pendidikan Nasional, 2001.
- Departemen Agama RI. *Al-Qur'an dan Terjemahannya*. Surabaya: Mekar Surabaya, 2004.
- Djamarah, Syaiful Basri. *Psikologi Belajar*. Jakarta: PT. Rineka Cipta, 2002.
- Effendy, Onong Uchjana. *Ilmu, Teori dan Filsafat Komunikasi*. Jakarta: Citra Aditya, 2009.
- Ghozali, Imam. *Aplikasi Analisis Multivariate dengan Program SPSS*. Semarang: Universitas Diponegoro, 2005.
- Gumelar, Rangga G. *Peningkatan Kualitas Pendidikan Pada Muatan Lokal Dalam Perspektif Komunikasi Instruksional*. Cet. I. Banten: Serang: FISIP Untirta Press, 2012.
- Hadi, Sutrisno. *Analisis Butir Untuk Instrumen Angket, Tes dan Skala Nilai dengan BASICA*. Cet. II. Yogyakarta: Andi Offset, 2004.
- Hajar, Ibnu. *Dasar-Dasar Metodologi Kuantitatif dalam Pendidikan*. Jakarta: PT. Raja Grafindo Persada, 1996.
- Kriyantono, Rachmat. *Teknik Praktis Riset Komunikasi*. Jakarta: Kencana Prenada Media, 2006.
- Meriam, Webster. *Webster's Third New International Dictionary*. Cambridge: Riverside Press, 1993.
- Muhibbin, Syah. *Psikologi Belajar*. Cet. V. Jakarta: Raja Grafindo Persada, 2006.
- Pasaribu dan Simanjuntak. *Proses Pembelajaran*. Bandung: Tarsito Bandung, 1992.
- Pustaka, Phoenix. *Kamus Besar Bahasa Indonesi*. Jakarta: Media Pustaka, 2013.
- Rian, Nugroho. *Kebijakan Publik, Formulasi, Implementasi, dan Evaluasi*. Jakarta: Gramedia, 2004.
- Ridwan. *Metode dan Teknik Menyusun Proposal Penelitian*. Cet. III. Bandung: CV. Alfabeta, 2010.
- Suranto, AW. *Komunikasi Perkantoran: Prinsip Komunikasi Untuk Meningkatkan Kinerja Perkantoran*. Cet. I. Yogyakarta: Media Wacana, 2005.

Sugiyono. *Metode Penelitian Kuantitatif Kualitatif dan R&D*. Bandung: Alfabeta, 2011.

Wahab, Rohmania. *Psikologi Belajar*. Jakarta: Raja Grafindo Persada, 2016.

Widjaja. *Komunikasi dan Hubungan Masyarakat*. Jakarta: Bumi Aksara, 2000.

Yusuf, Pawit. *Komunikasi Instruksional*. Jakarta: Bumi Aksara, 2010.

## RIWAYAT HIDUP

Nama Ade Kurniawan, akrab dipanggil Ade, lahir di Ujung Pandang, 27 April 1996, Asal peneliti dari Makassar.

Nama ibu kandung Sri Hardiyanti Wahyuningsih, nama Ayah Syahrir.

Tahapan pendidikan peneliti yaitu tamat TK Bustanul Atfal pada tahun 2002, Tamat SD Inpres Malengkeri Bertingkat I Makassar pada tahun 2009, Tamat SMP Negeri 3 Makassar 2011, dan Tamat MAN 2 Model Makassar 2014. Lalu melanjutkan pendidikan di perguruan tinggi di Universitas Islam Negeri Alauddin Makassar Fakultas Dakwah dan Komunikasi Jurusan Ilmu Komunikasi.

Pengalaman organisasi kampus, peneliti pernah aktif di Unit Kegiatan Mahasiswa (UKM) Seni Budaya eSA sejak semester 1, dan di amanahkan menjadi pengurus sebagai Koordinator Musik pada semester 6. Kemudian, peneliti diamanahkan kembali menjadi Presidium sebagai Ketua Bidang Partisipasi, Pemberdayaan dan Pembinaan Anggota (Kabid. P3A) di UKM Seni Budaya eSA.





## Lampiran 1 Kuesioner Penelitian

### **DAFTAR PERTANYAAN KUESIONER**

#### **A. Pengantar**

Dalam rangka penelitian tentang “Pengaruh Komunikasi Instruksional Terhadap Prestasi Belajar Siswa di MAN 2 Kota Makassar” untuk menyusun skripsi, maka peneliti mohon kesediaan dan meluangkan waktu untuk mengisi kuesioner.

Sehubungan dengan maksud tersebut, saya memohon untuk kesediaan saudara(i) untuk meluangkan waktu untuk menjawab atas pernyataan-pernyataan atau pertanyaan-pertanyaan yang diinginkan dalam angket ini. Jawaban yang saudara(i) berikan dalam angket kuesioner ini dijamin kerahasiaanya dengan penuh.

#### **B. Identitas Responden**

Nomor Responden :  
Nama :  
Umur :  
Agama :  
Alamat :  
Jenis Kelamin :

#### **C. Petunjuk Pelaksanaan**

Berilah tanda silang ( X ) pada jawaban dibawah ini dengan seksama yang dianggap benar.

## **D. Isi Angket**

### **I. Variabel X**

1. Menurut anda, apakah guru mengetahui kondisi emosional sosial kelas dengan baik?
  - a. Ya
  - b. Mungkin
  - c. Ragu
  - d. Tidak Sama Sekali
2. Apakah dalam proses pembelajaran, setiap guru memiliki tata cara atau strategi dalam menyampaikan materi mata pelajaran yang dibawakan?
  - a. Selalu
  - b. Kadang-kadang
  - c. Jarang
  - d. Tidak Pernah
3. Apakah sebelum proses pembelajaran, guru memberikan dorongan/motivasi?
  - a. Selalu
  - b. Kadang-kadang
  - c. Jarang
  - d. Tidak Pernah
4. Apakah guru memanfaatkan media yang ada di dalam kelas saat proses belajar mengajar?
  - a. Selalu
  - b. Kadang-kadang
  - c. Jarang
  - d. Tidak Sama Sekali
5. Apakah anda mengerti yang disampaikan oleh guru dalam proses belajar mengajar?
  - a. Ya, Mengerti
  - b. Ya, Hanya Beberapa Point
  - c. Masih ragu
  - d. Tidak Sama Sekali

6. Apakah guru mampu merespon dengan baik ketika siswa terjadi kesulitan dalam proses pembelajaran?
  - a. Selalu
  - b. Kadang-kadang
  - c. Jarang
  - d. Tidak Pernah

## **II. Variabel Y**

7. Apakah yang disampaikan oleh guru, anda mengamati materi pelajaran secara keseluruhan dengan baik?
  - a. Selalu
  - b. Kadang-kadang
  - c. Jarang
  - d. Tidak Pernah
8. Apakah dalam sehari, anda dapat menerima secara keseluruhan materi pembelajaran yang dijadwalkan?
  - a. Ya, Semua materi
  - b. Ya, Hanya beberapa materi saja
  - c. Hanya satu materi
  - d. Tidak Sama Sekali
9. Apakah anda selalu berperan aktif di dalam kelas?
  - a. Selalu
  - b. Kadang-kadang
  - c. Jarang
  - d. Tidak Pernah
10. apakah anda mampu mengingat materi-materi yang dibawakan oleh guru setiap harinya?
  - a. Ya, Sangat mampu
  - b. Ya, Hanya beberapa materi saja
  - c. Hanya satu materi
  - d. Tidak Mampu
11. Apakah dengan mengingat materi yang diberikan, anda paham secara keseluruhan?
  - a. Ya, Dipahami
  - b. Ya, Hanya beberapa yang dipahami
  - c. Hanya satu materi

- d. Tidak Paham Sama Sekali
12. Aktivitas di sekolah seperti: membaca, menulis, berdiskusi dengan teman dan membuat ringkasan pelajaran, apakah hal seperti itu dilakukan?
- a. Selalu melakukan
  - b. Kadang-kadang melakukan
  - c. Jarang melakukan
  - d. Tidak pernah melakukan
13. Apakah anda mampu mengingat seluruh materi pelajaran tanpa mencatat materi tersebut?
- a. Ya, Sangat Mampu
  - b. Ya, Hanya beberapa Point Saja
  - c. Hanya Satu Materi
  - d. Tidak Paham Sama Sekali
14. Apakah dengan dibawakan materi yang diberikan, anda dapat menjelaskan kembali?
- a. Ya
  - b. Hanya beberapa point
  - c. Ragu
  - d. Tidak Sama Sekali
15. Apakah anda dapat menjelaskan materi yang dipahami tanpa menggunakan konsep atau catatan materi pembelajaran?
- a. Ya, bisa
  - b. Sedikit
  - c. Ragu
  - d. Tidak Bisa
16. Apakah cara belajar anda mudah dalam memahami mata pelajaran?
- a. Ya, Mudah
  - b. Ya, Kadang-kadang
  - c. Kurang Memahami
  - d. Tidak Memahami Sama Sekali
17. Apakah anda dapat memberikan contoh ketika sudah mendapatkan materi pembelajaran?
- a. Selalu
  - b. Kadang-kadang
  - c. Jarang
  - d. Tidak Pernah

18. Dengan pengetahuan yang anda pahami, apakah anda dapat mengaplikasikan materi pembelajaran ke masyarakat atau di kehidupan sehari-hari?
- Selalu
  - Kadang-kadang
  - Jarang
  - Tidak Pernah
19. Apakah dengan materi tersebut, anda tidak lagi ingin mengetahui lebih jauh tentang pengetahuan tersebut?
- Ya, Masih ingin mengetahui
  - Ya, Hanya beberapa saja
  - Hanya satu materi
  - Tidak sama sekali
20. Di semua materi pembelajaran, apakah anda menerima secara keseluruhan yang dibawakan oleh guru?
- Ya, Semuanya
  - Ya, Hanya beberapa saja
  - Hanya satu materi
  - Tidak sama sekali

**Correlations**

		X1	X2	X3	X4	X5	X6
X1	Pearson Correlation	1	.176	.234*	.234*	.176	.017
	Sig. (2-tailed)		.139	.048	.048	.139	.885
	N	72	72	72	72	72	72
X2	Pearson Correlation	.176	1	.104	.104	1.000**	.144
	Sig. (2-tailed)	.139		.386	.386	.000	.227
	N	72	72	72	72	72	72
X3	Pearson Correlation	.234*	.104	1	1.000**	.104	.070
	Sig. (2-tailed)	.048	.386		.000	.386	.560
	N	72	72	72	72	72	72
X4	Pearson Correlation	.234*	.104	1.000**	1	.104	.070
	Sig. (2-tailed)	.048	.386	.000		.386	.560
	N	72	72	72	72	72	72
X5	Pearson Correlation	.176	1.000**	.104	.104	1	.144
	Sig. (2-tailed)	.139	.000	.386	.386		.227
	N	72	72	72	72	72	72
X6	Pearson Correlation	.017	.144	.070	.070	.144	1
	Sig. (2-tailed)	.885	.227	.560	.560	.227	
	N	72	72	72	72	72	72
Skor_total	Pearson Correlation	.509**	.679**	.690**	.690**	.679**	.407**
	Sig. (2-tailed)	.000	.000	.000	.000	.000	.000
	N	72	72	72	72	72	72

### Correlations

		Skor_total
X1	Pearson Correlation	.509**
	Sig. (2-tailed)	.000
	N	72
X2	Pearson Correlation	.679**
	Sig. (2-tailed)	.000
	N	72
X3	Pearson Correlation	.690**
	Sig. (2-tailed)	.000
	N	72
X4	Pearson Correlation	.690**
	Sig. (2-tailed)	.000
	N	72
X5	Pearson Correlation	.679**
	Sig. (2-tailed)	.000
	N	72
X6	Pearson Correlation	.407**
	Sig. (2-tailed)	.000
	N	72
Skor_total	Pearson Correlation	1
	Sig. (2-tailed)	
	N	72

\*. Correlation is significant at the 0.05 level (2-tailed).

\*\*. Correlation is significant at the 0.01 level (2-tailed).

**Correlations**

		Y1	Y2	Y3	Y4	Y5	Y6
Y1	Pearson Correlation	1	.152	.222	.027	.017	1.000**
	Sig. (2-tailed)		.203	.061	.823	.890	.000
	N	72	72	72	72	72	72
Y2	Pearson Correlation	.152	1	.150	-.124	.105	.152
	Sig. (2-tailed)	.203		.208	.298	.378	.203
	N	72	72	72	72	72	72
Y3	Pearson Correlation	.222	.150	1	.174	-.153	.222
	Sig. (2-tailed)	.061	.208		.144	.199	.061
	N	72	72	72	72	72	72
Y4	Pearson Correlation	.027	-.124	.174	1	.293*	.027
	Sig. (2-tailed)	.823	.298	.144		.012	.823
	N	72	72	72	72	72	72
Y5	Pearson Correlation	.017	.105	-.153	.293*	1	.017
	Sig. (2-tailed)	.890	.378	.199	.012		.890
	N	72	72	72	72	72	72
Y6	Pearson Correlation	1.000**	.152	.222	.027	.017	1
	Sig. (2-tailed)	.000	.203	.061	.823	.890	
	N	72	72	72	72	72	72
Y7	Pearson Correlation	.000	-.169	.065	.536**	.380**	.000
	Sig. (2-tailed)	1.000	.157	.589	.000	.001	1.000
	N	72	72	72	72	72	72
Y8	Pearson Correlation	.000	-.169	.065	.536**	.380**	.000
	Sig. (2-tailed)	1.000	.157	.589	.000	.001	1.000
	N	72	72	72	72	72	72
Y9	Pearson Correlation	1.000**	.152	.222	.027	.017	1.000**
	Sig. (2-tailed)	.000	.203	.061	.823	.890	.000
	N	72	72	72	72	72	72
Y10	Pearson Correlation	.222	.150	1.000**	.174	-.153	.222
	Sig. (2-tailed)	.061	.208	.000	.144	.199	.061
	N	72	72	72	72	72	72
Y11	Pearson Correlation	.017	.105	-.153	.293*	1.000**	.017
	Sig. (2-tailed)	.890	.378	.199	.012	.000	.890
	N	72	72	72	72	72	72
Y12	Pearson Correlation	.140	.058	-.043	.039	.116	.140
	Sig. (2-tailed)	.239	.627	.720	.743	.331	.239
	N	72	72	72	72	72	72
Y13	Pearson Correlation	.017	.105	-.153	.293*	1.000**	.017
	Sig. (2-tailed)	.890	.378	.199	.012	.000	.890
	N	72	72	72	72	72	72



**Correlations**

		Y7	Y8	Y9	Y10	Y11	Y12
Y1	Pearson Correlation	.000	.000	1.000**	.222	.017	.140
	Sig. (2-tailed)	1.000	1.000	.000	.061	.890	.239
	N	72	72	72	72	72	72
Y2	Pearson Correlation	-.169	-.169	.152	.150	.105	.058
	Sig. (2-tailed)	.157	.157	.203	.208	.378	.627
	N	72	72	72	72	72	72
Y3	Pearson Correlation	.065	.065	.222	1.000**	-.153	-.043
	Sig. (2-tailed)	.589	.589	.061	.000	.199	.720
	N	72	72	72	72	72	72
Y4	Pearson Correlation	.536**	.536**	.027	.174	.293*	.039
	Sig. (2-tailed)	.000	.000	.823	.144	.012	.743
	N	72	72	72	72	72	72
Y5	Pearson Correlation	.380**	.380**	.017	-.153	1.000**	.116
	Sig. (2-tailed)	.001	.001	.890	.199	.000	.331
	N	72	72	72	72	72	72
Y6	Pearson Correlation	.000	.000	1.000**	.222	.017	.140
	Sig. (2-tailed)	1.000	1.000	.000	.061	.890	.239
	N	72	72	72	72	72	72
Y7	Pearson Correlation	1	1.000**	.000	.065	.380**	-.097
	Sig. (2-tailed)		.000	1.000	.589	.001	.416
	N	72	72	72	72	72	72
Y8	Pearson Correlation	1.000**	1	.000	.065	.380**	-.097
	Sig. (2-tailed)	.000		1.000	.589	.001	.416
	N	72	72	72	72	72	72
Y9	Pearson Correlation	.000	.000	1	.222	.017	.140
	Sig. (2-tailed)	1.000	1.000		.061	.890	.239
	N	72	72	72	72	72	72
Y10	Pearson Correlation	.065	.065	.222	1	-.153	-.043
	Sig. (2-tailed)	.589	.589	.061		.199	.720
	N	72	72	72	72	72	72
Y11	Pearson Correlation	.380**	.380**	.017	-.153	1	.116
	Sig. (2-tailed)	.001	.001	.890	.199		.331
	N	72	72	72	72	72	72
Y12	Pearson Correlation	-.097	-.097	.140	-.043	.116	1
	Sig. (2-tailed)	.416	.416	.239	.720	.331	
	N	72	72	72	72	72	72
Y13	Pearson Correlation	.380**	.380**	.017	-.153	1.000**	.116
	Sig. (2-tailed)	.001	.001	.890	.199	.000	.331
	N	72	72	72	72	72	72

**Correlations**

		Y13	Y14	Skor_total
Y1	Pearson Correlation	.017	.175	.595**
	Sig. (2-tailed)	.890	.142	.000
	N	72	72	72
Y2	Pearson Correlation	.105	.267*	.282*
	Sig. (2-tailed)	.378	.024	.016
	N	72	72	72
Y3	Pearson Correlation	-.153	-.100	.351**
	Sig. (2-tailed)	.199	.405	.002
	N	72	72	72
Y4	Pearson Correlation	.293*	.032	.482**
	Sig. (2-tailed)	.012	.791	.000
	N	72	72	72
Y5	Pearson Correlation	1.000**	.211	.627**
	Sig. (2-tailed)	.000	.076	.000
	N	72	72	72
Y6	Pearson Correlation	.017	.175	.595**
	Sig. (2-tailed)	.890	.142	.000
	N	72	72	72
Y7	Pearson Correlation	.380**	.118	.530**
	Sig. (2-tailed)	.001	.322	.000
	N	72	72	72
Y8	Pearson Correlation	.380**	.118	.530**
	Sig. (2-tailed)	.001	.322	.000
	N	72	72	72
Y9	Pearson Correlation	.017	.175	.595**
	Sig. (2-tailed)	.890	.142	.000
	N	72	72	72
Y10	Pearson Correlation	-.153	-.100	.351**
	Sig. (2-tailed)	.199	.405	.002
	N	72	72	72
Y11	Pearson Correlation	1.000**	.211	.627**
	Sig. (2-tailed)	.000	.076	.000
	N	72	72	72
Y12	Pearson Correlation	.116	-.030	.238*
	Sig. (2-tailed)	.331	.803	.044
	N	72	72	72
Y13	Pearson Correlation	1	.211	.627**
	Sig. (2-tailed)		.076	.000
	N	72	72	72

**Correlations**

		Y1	Y2	Y3	Y4	Y5	Y6
Y14	Pearson Correlation	.175	.267*	-.100	.032	.211	.175
	Sig. (2-tailed)	.142	.024	.405	.791	.076	.142
	N	72	72	72	72	72	72
Skor_total	Pearson Correlation	.595**	.282*	.351**	.482**	.627**	.595**
	Sig. (2-tailed)	.000	.016	.002	.000	.000	.000
	N	72	72	72	72	72	72

**Correlations**

		Y7	Y8	Y9	Y10	Y11	Y12
Y14	Pearson Correlation	.118	.118	.175	-.100	.211	-.030
	Sig. (2-tailed)	.322	.322	.142	.405	.076	.803
	N	72	72	72	72	72	72
Skor_total	Pearson Correlation	.530**	.530**	.595**	.351**	.627**	.238*
	Sig. (2-tailed)	.000	.000	.000	.002	.000	.044
	N	72	72	72	72	72	72

**Correlations**

		Y13	Y14	Skor_total
Y14	Pearson Correlation	.211	1	.368**
	Sig. (2-tailed)	.076		.001
	N	72	72	72
Skor_total	Pearson Correlation	.627**	.368**	1
	Sig. (2-tailed)	.000	.001	
	N	72	72	72

\*\* . Correlation is significant at the 0.01 level (2-tailed).

\* . Correlation is significant at the 0.05 level (2-tailed).