

**PERANCANGAN DAN IMPLEMENTASI APLIKASI E – CRM
(ELECTRONIC CUSTOMER RELATIONSHIP MANAGEMENT)
BERBASIS ANDROID PADA PT. COLUMBINDO PERDANA CABANG
MAKASSAR**



**Diajukan Untuk Memenuhi Salah Satu Syarat Meraih Gelar
Sarjana Komputer Pada Jurusan Sistem Informasi
Fakultas Sains dan Teknologi
UIN Alauddin Makassar**

UNIVERSITAS ISLAM NEGERI
ALAUDDIN
MAKASSAR

Oleh:
Yusrisal Yusuf
NIM: 60900112008

**FAKULTAS SAINS DAN TEKNOLOGI
UNIVERSITAS ISLAM NEGERI ALAUDDIN MAKASSAR
2019**



UNIVERSITAS ISLAM NEGERI
UNIVERSITAS ISLAM NEGERI

ALAUDDIN
M A K A S S A R
M A K A S S A R

PERSETUJUAN PEMBIMBING

Pembimbing penulisan skripsi saudara **Yusrisal Yusuf, 60900112008** mahasiswa Jurusan Sistem Informasi pada Fakultas Sains dan Teknologi Universitas Islam Negeri (UIN) Alauddin Makassar, setelah dengan seksama meneliti dan mengoreksi skripsi yang bersangkutan dengan judul, **“Perancangan dan Implementasi Aplikasi E – CRM (Electronic Customer Relationship Management) Berbasis Android Pada PT. Columbindo Perdana Makassar”**, memandang bahwa skripsi tersebut telah memenuhi syarat-syarat ilmiah dan dapat disetujui untuk diajukan ke sidang Munaqasyah.

Demikian persetujuan ini diberikan untuk proses selanjutnya

Makassar, Agustus 2019

Pembimbing I



Dr. H. KAMARUDDIN TONE, M.M

NIP.19571232 199283 1 002

Pembimbing II



FAISAL, S.Kom., M.Kom

NIP.19761212 200501 1005

PERNYATAAN KEASLIAN SKRIPSI

Saya yang bertanda tangan di bawah ini:

Nama : Yusrisal Yusuf
NIM : 60900112008
Tempat/Tgl. Lahir : Atapange, 27 Maret 1995
Jurusan : Sistem Informasi
Fakultas/Program : Sains dan Teknologi
Judul : Perancangan dan Implementasi Aplikasi E – CRM
(Electronic Customer Relationship Makassar)
Berbasis Android Pada PT. Columbindo Perdana Cabang
Makassar.

Menyatakan dengan sebenarnya bahwa skripsi yang saya tulis ini benar merupakan hasil karya saya sendiri. Jika di kemudian hari terbukti bahwa ini merupakan duplikasi, tiruan, plagiat, atau dibuat oleh orang lain, sebagian atau seluruhnya, maka skripsi dan gelar yang diperoleh karenanya batal demi hukum.

Makassar, Agustus 2019

Penyusun,

Yusrisal Yusuf

NIM: 60900112008

PENGESAHAN SKRIPSI

Skripsi yang berjudul “Perancangan dan Implementasi Aplikasi E – CRM (Electronic Customer Relationship Management) Berbasis Android Pada PT. Columbindo Perdana Makassar” yang disusun oleh Yusrisal Yusuf, NIM 60900112008, mahasiswa Jurusan Sistem Informasi pada Fakultas Sains dan Teknologi UIN Alauddin Makassar, telah diuji dan dipertahankan dalam sidang munaqasyah yang diselenggarakan pada Hari, Tanggal Agustus 2019, dinyatakan telah dapat diterima sebagai salah satu syarat untuk memperoleh gelar Sarjana dalam Ilmu Sistem Informasi, Jurusan Sistem Informasi.

Makassar, Agustus 2019

DEWAN PENGUJI :

Ketua	: Dr.M.Thahir Maloko, M.TH.I.	(.....)
Sekretaris	: Rahman,S.Kom.,M.T.	(.....)
Munaqisy I	: Nur Afif, S.T., M.T.	(.....)
Munaqisy II	: Dr. Shuhufi Abdullah, M.Ag.	(.....)
Pembimbing I	: Dr. H. Kamaruddin Tone, M.M.	(.....)
Pembimbing II	: Faisal, S.Kom., M.Kom.	(.....)

Diketahui oleh :

Dekan Fakultas Sains dan Teknologi
UIN Alauddin Makassar,



Prof. Dr. H. Arifuddin, M.Ag.
NIP. 19691205 199303 1 001

KATA PENGANTAR

بِسْمِ اللَّهِ الرَّحْمَنِ الرَّحِيمِ

Tiada kata yang pantas penulis ucapkan selain puji syukur kehadiran Allah swt. atas berkat dan Rahmat-Nya sehingga penulis dapat menyelesaikan skripsi dengan judul “Perancangan dan Implementasi Aplikasi E – CRM (Electronic Customer Relationship Management) Berbasis Android Pada PT. Columbindo Perdana Makassar” meski melalui banyak tantangan dan hambatan.

Skripsi ini diajukan untuk memenuhi salah satu syarat utama, dalam meraih gelar Sarjana Komputer (S.Kom) pada Jurusan Sistem Informasi, Fakultas Sains dan Teknologi, Universitas Islam Negeri (UIN) Alauddin Makassar. Penulis menyadari bahwa di dalam penyusunan skripsi ini, tidak terlepas dari berbagai pihak yang banyak memberikan doa, dorongan dan bimbingan yang tak henti-hentinya kepada penulis.

Olehnya itu, melalui kesempatan ini, penulis menyampaikan rasa terima kasih yang sebesar-besarnya kepada kedua orang tua dan keluarga atas limpahan kasih sayang, pengorbanan, dorongan, semangat dan doa yang selalu dipanjatkan untuk penulis. Penghargaan yang setinggi-tingginya kepada :

1. Rektor Universitas Islam Negeri (UIN) Alauddin Makassar Prof. DR. H. Hamdan Juhannis, MAPH. D.
2. Dekan Fakultas Sains dan Teknologi Universitas Islam Negeri (UIN) Alauddin Makassar Prof. Dr. H. Arifuddin Ahmad, M.Ag.
3. Ketua Jurusan dan Sekretaris Jurusan Sistem Informasi, Fakultas Sains dan Teknologi, Universitas Islam Negeri (UIN) Alauddin Makassar Faisal Akib, S.Kom., M.Kom. dan Ibu Farida Yusuf, S.Kom., M.T.
4. Pembimbing I Dr. H. Kamaruddin Tone, M.M. dan Pembimbing II Faisal Akib, S.Kom., M.Kom. yang telah membimbing penulis dengan baik.
5. Penguji I Nur Afif, S.T., M.T. dan Penguji II Dr. Shuhufi Abdullah, M. Ag. yang telah menyumbangkan banyak ide dan saran yang membangun.
6. Seluruh Dosen Jurusan Sistem Informasi dan Teknik Informatika.
7. Staff Jurusan Sistem Informasi Evi Yuliana S.Kom., serta staf/pegawai dalam jajaran lingkup Fakultas Sains dan Teknologi, Universitas Islam Negeri (UIN) Alauddin Makassar, yang telah dengan sabar melayani penulis dalam menyelesaikan administrasi pengurusan skripsi, di mana penulis merasa selalu mendapatkan pelayanan terbaik, sehingga Alhamdulillah pengurusan skripsi ini dapat terselesaikan dengan lancar.
8. Staff Akademik Fakultas Sains dan Teknologi, terima kasih atas segala didikan dan bantuan yang diberikan kepada kami selama kuliah sampai sekarang ini.

9. Seluruh Staff / Karyawan di kantor PT. Columbindo Perdana Cabang Makassar, terima kasih atas sumbangsinya untuk melengkapi data pada sistem yang penulis buat.
10. Jurusan Sistem Informasi dan Jurusan Teknik Informatika. Terkhusus Keluarga Besar Jurusan Sistem Informasi angkatan 2012 atas kebersamaan, kekeluargaan, dukungan dan canda tawa yang sering kali muncul mewarnai hari-hari penulis selama duduk di bangku kuliah.
11. Seluruh pihak yang tidak dapat penulis sebutkan satu per satu, namun telah banyak terlibat membantu penulis dalam proses penyusunan skripsi ini.

Semoga skripsi ini dapat bernilai ibadah di sisi Allah swt. dan dijadikan sumbangsih sebagai upaya mencerdaskan kehidupan bangsa, agar berguna bagi pengembangan ilmu pengetahuan khususnya bagi mahasiswa Sistem Informasi UIN Alauddin Makassar.

Makassar, Agustus 2019



Yusrisal Yusuf

DAFTAR ISI

PERSETUJUAN PEMBIMBING	i
PERNYATAAN KEASLIAN SKRIPSI.....	ii
PENGESAHAN SKRIPSI	ii
KATA PENGANTAR	iv
DAFTAR ISI	vii
DAFTAR GAMBAR	xi
DAFTAR TABEL	xiii
ABSTRAK	xiv
BAB I PENDAHULUAN	1
A. Latar Belakang Masalah.....	1
B. Rumusan Masalah.....	8
C. Fokus Penelitian dan Deskripsi Fokus	8
D. Kajian Pustaka	10
E. Tujuan dan Kegunaan Penelitian	12
1. Tujuan Penelitian.....	12
2. Manfaat Penelitian	12
BAB II TINJAUAN TEORITIS.....	14
A. Customer Relationship Management (CRM).....	14
1. Variasi CRM.....	16

2.	Strategi dan Implementasi.....	18
B.	Sistem Operasi Android	19
1.	Versi Android	20
2.	Ionic	21
3.	Java Development Kit (JDK)	21
4.	Git	22
5.	Node.js	22
C.	Konsep Basis Data	23
1.	Data Definition Language (DDL).....	23
2.	Data Manipulation Language (DML)	23
3.	Teknik Perancangan Basis Data	23
D.	Pengertian dan Konsep Pelayanan	25
E.	Kepuasan Pelanggan	25
F.	PT. Columbindo Perdana	26
BAB III METODE PENELITIAN		27
A.	Jenis dan Lokasi Penelitian	27
B.	Pendekatan Penelitian	27
C.	Sumber Data	27
D.	Metode Pengumpulan Data	28
1.	Wawancara	28

2.	Studi Literatur.....	28
3.	Observasi.....	28
E.	Instrumen Penelitian	29
1.	Perangkat Keras.....	29
2.	Perangkat Lunak	29
3.	Teknik Pengolahan dan Analisis Data.....	30
4.	Metode Pengembangan Aplikasi	30
5.	Teknik Pengujian Sistem	32
BAB IV ANALISIS DAN PERANCANGAN SISTEM		34
A.	Analisis Sistem Yang Sedang Berjalan.....	34
B.	Analisis Sistem Yang Diusulkan	35
1.	Analisis Masalah.....	35
2.	Analisis Kebutuhan.....	36
3.	Analisis Kelemahan	38
4.	Flowmap Analisis Sistem Yang Diusulkan.....	38
C.	Perancangan Sistem	40
1.	Use Case Diagram	40
2.	Class Diagram	42
3.	Sequence Diagram.....	42
4.	Activity Diagram	44

5. Struktur Navigasi.....	45
6. Perancangan ERD.....	47
7. Kamus Data.....	48
8. Perancangan Tabel.....	50
9. Flowchart.....	59
BAB V IMPLEMENTASI DAN PENGUJIAN APLIKASI	61
A. Implementasi Aplikasi	61
B. Pengujian Sistem.....	68
1. Prosedur Pengujian	68
2. Hasil Pengujian Black-Box.....	69
BAB VI PENUTUP	72
A. Kesimpulan.....	72
B. Saran.....	73
DAFTAR PUSTAKA	74
RIWAYAT HIDUP	75

DAFTAR GAMBAR

Gambar III. 1. Waterfall Model I (Pressman, 2010).....	31
Gambar IV. 1. Flow Map Diagram pada Sistem yang Sedang Berjalan.....	35
Gambar IV. 2. Flow Map Diagram pada Sistem yang Diusulkan.....	39
Gambar IV. 3. Use Case Diagram (Alur Program) Pelanggan	40
Gambar IV. 4. Use Case Diagram (Alur Program) Admin.....	41
Gambar IV. 5. Sequence Diagram Menu Keranjang	42
Gambar IV. 6. Sequence Diagram Menu Keluhan	43
Gambar IV. 7. Sequence Diagram Menu Transaksi	44
Gambar IV. 8. Sequence Diagram Menu Return.....	45
Gambar IV. 9. Activity Diagram.....	45
Gambar IV. 10. Struktur Navigasi.....	46
Gambar IV. 11. Struktur Navigasi Web Server.....	46
Gambar IV. 12. ERD (<i>Entity Realtionship Diagram</i>).....	47
Gambar IV. 13. Flowchart (Alur Program) Penggunaan Aplikasi.....	47
Gambar V. 1. Tampilan Login	48
Gambar V. 2. Tampilan Utama	48
Gambar V. 3. Antarmuka Pilih Menu	49
Gambar V. 4. Antarmuka Menu Laporan	49
Gambar V. 5. Antarmuka Menu Keranjang	52
Gambar V. 6. Antarmuka Menu Transaksi	53
Gambar V. 7. Antarmuka Menu <i>Web Server</i>	54

Gambar V. 8. Antarmuka Menu Informasi Keluhan	54
Gambar V. 9. Antarmuka Menu Order	55
Gambar V. 10. Antarmuka Laporan Penjualan	55
Gambar V. 11. Antarmuka Laporan Pengembalian.....	56



DAFTAR TABEL

Tabel II. 1. Perkembangan Android (“Android”, 2014).....	20
Tabel IV. 1. Tabel Admintanggapanorders.....	50
Tabel IV. 2. Tabel Chatinfos.....	51
Tabel IV. 3. Tabel Keluhanemails.....	51
Tabel IV. 4. Tabel Keluhanmembers.....	52
Tabel IV. 5. Tabel Migrations.....	52
Tabel IV. 6. Tabel Orderdetails.....	53
Tabel IV. 7. Tabel Orderusers.....	53
Tabel IV. 8. Tabel Outlets.....	54
Tabel IV. 9. Tabel Password_resets.....	54
Tabel IV. 10. Tabel Phoneusers.....	55
Tabel IV. 11. Tabel Products.....	55
Tabel IV. 12. Tabel Returnsdetails.....	56
Tabel IV. 13. Tabel Returnusers.....	56
Tabel IV. 14. Tabel Temptransaksi.....	57
Tabel IV. 15. Tabel Useroutlets.....	57
Tabel IV. 16. Tabel Users.....	58
Tabel IV. 17. Tabel View.....	58
Tabel V. 1. Pengujian Halaman Masuk.....	69
Tabel V. 2. Pengujian Sistem Website.....	70
Tabel V. 3. Pengujian Sistem Mobile.....	71
Tabel V. 4. Pengujian <i>Button</i> Keluar.....	71

ABSTRAK

Nama : Yusrisal Yusuf
NIM : 60900112008
Jurusan : Sistem Informasi
Judul : Perancangan dan Implementasi Aplikasi E – CRM
(Electronic Customer Relationship Management) Berbasis
Android pada PT. Columbindo Perdana Cabang Makassar
Pembimbing I : Dr. H. Kamaruddin Tone, M.M.
Pembimbing II : Faisal Akib, S.Kom., M.Kom.

Permasalahan dalam penelitian skripsi ini adalah lambatnya penanganan untuk konsumen di PT. Columbindo Perdana. Sehingga memunculkan banyak keluhan – keluhan baru akibat hal tersebut. Terkadang untuk mengatasi beberapa keluhan yang dilakukan konsumen, pegawai harus menunggu konfirmasi dari pihak pimpinan untuk melanjutkan penanganan keluhan tersebut. Hal itu membuat setiap penanganan dapat memakan waktu yang agak lama untuk penyelesaiannya. Sehingga semakin lama penanganan semakin banyak keluhan yang antri dan bertumpuk untuk diselesaikan. Untuk itu dibutuhkan aplikasi pengelolaan keluhan konsumen berbasis android.

Jenis penelitian yang digunakan penulis adalah deskriptif kualitatif dengan menggunakan metode pengumpulan data yaitu observasi dan wawancara. Adapun *tools* yang digunakan untuk merancang sistem manajemen pengelolaan data PIBA ini menggunakan *Data Flow Diagram* dan *Entity Relationship Diagram*. Sedangkan bahasa pemrograman yang dipakai menggunakan PHP dan MySQL serta pengujian aplikasi ini menggunakan metode *Black-box*.

Dari penelitian ini menghasilkan perancangan dan implementasi aplikasi E – CRM pada PT. Columbindo Perdana Cabang Makassar. Penelitian ini menyimpulkan sistem yang dibangun dapat memudahkan konsumen PT. Columbindo Perdana Cabang Makassar dalam melakukan keluhan.

Kata kunci: CRM, Konsumen, PT. Columbindo Perdana Cabang Makassar, DFD, ERD, MySQL, Black-box.

BAB I

PENDAHULUAN

A. Latar Belakang Masalah

PT. Columbindo Perdana yang lebih dikenal sebagai “Columbia” merupakan rangkaian *took ritel* yang memiliki pilihan pembiayaan untuk pelanggan di Indonesia sejak tahun 1982. Group ini memegang beberapa bisnis area yang saling terkait. Bisnis ritel ini dimiliki dan diatur oleh tim manajemen dari Columbia, jaringan luas yang menjangkau kawasan nasional, mencakup lebih 400 showroom di 300 kota yang didukung oleh 9000 sales yang secara langsung untuk menjual elektronik, *furniture* dan peralatan rumah tangga.

Persaingan bisnis yang semakin kompetitif terutama pada usaha elektronik membuat PT. Columbindo Perdana berusaha meningkatkan mutu pelayanan agar pelanggan puas dan loyal. Oleh karena itu perlu adanya usaha lain yang lebih spesifik yang harus dilaksanakan oleh perusahaan agar dapat memenuhi segala kebutuhan dan keinginan pelanggannya dibandingkan dengan apa yang diberikan oleh pesaingnya.

Terkait dengan pandangan islam tentang keluhan dengan sesama manusia tercantum hubungannya dalam Q.S. An-Nisaa/ 04:29 sebagai berikut:

يَا أَيُّهَا الَّذِينَ ءَامَنُوا لَا تَأْكُلُوا أَمْوَالَكُمْ بَيْنَكُمْ بِالْبُطْلِ إِلَّا أَنْ تَكُونَ تِجْرَةً عَنْ تَرَاضٍ
مِّنكُمْ وَلَا تَقْتُلُوا أَنْفُسَكُمْ إِنَّ اللَّهَ كَانَ بِكُمْ رَحِيمًا ٢٩

Terjemahnya :

Hai orang-orang yang beriman, janganlah kamu saling memakan harta sesamamu dengan jalan yang batil, kecuali dengan jalan perniagaan yang berlaku dengan suka sama-suka di antara kamu dan janganlah kamu membunuh dirimu; sesungguhnya Allah adalah Maha Penyayang kepadamu (Departemen Agama RI, 2010).

Dalam tafsir Shihab bahwa Hai orang-orang yang beriman! Janganlah kamu makan harta sesamamu dengan jalan yang batil artinya jalan yang haram menurut agama seperti riba dan gasab/merampas (kecuali dengan jalan) atau terjadi (secara perniagaan) menurut suatu qiraat dengan baris di atas sedangkan maksudnya ialah hendaklah harta tersebut harta perniagaan yang berlaku (dengan suka sama suka di antara kamu) berdasar kerelaan hati masing-masing, maka bolehlah kamu memakannya. (Dan janganlah kamu membunuh dirimu) artinya dengan melakukan hal-hal yang menyebabkan kecelakaannya bagaimana pun juga cara dan gejalanya baik di dunia dan di akhirat. Sesungguhnya Allah Maha Penyayang kepadamu sehingga dilarang-Nya kamu berbuat demikian (Shihab,2012).

Dari ayat tersebut, Allah swt. melarang memakan harta orang lain dengan jalan yang batil, di mana di dalamnya terdapat bahaya bagi mereka, baik bagi pemakannya maupun orang yang diambil hartanya, Allah swt. menghalalkan kepada mereka semua yang bermaslahat bagi mereka seperti berbagai bentuk perdagangan dan berbagai jenis usaha dan keterampilan. Disyaratkan atas dasar suka sama suka dalam perdagangan. Oleh karena itu, jual beli gharar dengan segala bentuknya adalah haram karena jauh dari rasa suka sama suka. Termasuk sempurnanya rasa suka sama suka adalah

barangnya diketahui dan bisa diserahkan. Jika tidak bisa diserahkan mirip dengan perjudian.

Masalah lambatnya penanganan untuk konsumen di PT. Columbindo Perdana menjadi latar belakang masalah kedua. Sehingga memunculkan banyak keluhan – keluhan baru akibat hal tersebut. Terkadang untuk mengatasi beberapa keluhan yang dilakukan konsumen, pegawai harus menunggu konfirmasi dari pihak pimpinan untuk melanjutkan penanganan keluhan tersebut. Hal itu membuat setiap penanganan dapat memakan waktu yang agak lama untuk penyelesaiannya. Sehingga semakin lama penanganan semakin banyak keluhan yang antri dan bertumpuk untuk diselesaikan.

Keluhan konsumen dianggap sebagai peluang penting bagi perusahaan untuk mengetahui reaksi konsumen atas suatu pelayanan perusahaan, terutama pada perusahaan jasa. Keluhan merupakan elemen yang perlu diperhatikan dan digunakan sebagai masukan dalam menyusun strategi pelayanan perusahaan. Pengetahuan tentang keluhan konsumen akan membantu pengelola perusahaan memperhatikan dan memecahkan masalah yang timbul. Perusahaan dapat menggunakan cara yang sesuai untuk merumuskan pelayanan selanjutnya. Sebuah sistem manajemen keluhan yang disusun dengan tepat dan efektif, akan memudahkan perusahaan untuk memaksimalkan tingkat loyalitas pelanggan.

Konsumen yang mengalami ketidakpuasan belum tentu bersedia menyampaikan keluhannya pada perusahaan bersangkutan. Salah besar bila penyedia

jasa mengklaim bahwa manusia berhasil memuaskan para konsumennya, hanya semata-mata karena tidak ada keluhan yang datang dari konsumen.

Para pelanggan yang mengeluh memberi perusahaan suatu peluang untuk memperbaiki masalah yang mungkin tidak diketahui oleh perusahaan. Hal ini dapat memulihkan hubungan dengan konsumen yang menyampaikan keluhan dan memperbaiki kepuasan di masa mendatang bagi konsumen. Keluhan mungkin saja dalam jangka panjang dapat menaikkan tingkat kepuasan, oleh karena fasilitas yang didapat konsumen memudahkannya dalam menyatakan ketidakpuasan.

Untuk itu diperlukan sebuah aplikasi mobile yang bisa lebih memudahkan lagi para pelanggan saat melakukan pengaduan dan bisa mengacu ke peningkatan kepuasan para pelanggan. Maka dengan adanya aplikasi berbasis Android pelanggan akan lebih puas karena mendapatkan pelayanan yang lebih dan terpercaya yang bisa meningkatkan loyalitas para pelanggan selama memiliki koneksi jaringan internet.

Terkait dengan pandangan islam tentang keluhan dengan sesama manusia tercantum hubungannya dalam Q.S. Al-Baqarah /2:216 sebagai berikut:

كُتِبَ عَلَيْكُمُ الْقِتَالُ وَهُوَ كُرْهٌ لَّكُمْ وَعَسَىٰ أَن تَكْرَهُوا شَيْئًا وَهُوَ خَيْرٌ لَّكُمْ وَعَسَىٰ
 أَن تُحِبُّوا شَيْئًا وَهُوَ شَرٌّ لَّكُمْ وَاللَّهُ يَعْلَمُ وَأَنْتُمْ لَا تَعْلَمُونَ ٢١٦

Terjemahnya :

Diwajibkan atas kamu berperang, Padahal berperang itu adalah sesuatu yang kamu benci. boleh Jadi kamu membenci sesuatu, Padahal ia Amat baik bagimu, dan boleh Jadi (pula) kamu menyukai sesuatu, Padahal ia Amat buruk bagimu; Allah mengetahui, sedang kamu tidak mengetahui. (Departemen Agama RI, 2010).

Diwajibkan atasmu berperang, yakni menghadapi orang-orang kafir padahal hal itu suatu kebencian, maksudnya suatu hal yang tidak disukai bagi kamu menurut tabiat, disebabkan amat menyusahkannya. Boleh jadi kamu membenci sesuatu padahal baik bagi kamu dan boleh jadi pula kamu menyukai sesuatu padahal amat buruk bagi kamu. Ini disebabkan kecenderungan nafsu pada syahwat atau keinginan-keinginan yang pasti akan mencelakakannya dan enggan melakukan taklif atau tugas-tugas yang akan membahagiakannya. Siapa tahu bahwa dalam peperangan, walau kamu membencinya, tersembunyi kebaikan, misalnya kemenangan dan harta rampasan atau mati syahid dan memperoleh pahala. Sebaliknya dalam meninggalkan, walaupun menyenangkan hatimu, terdapat keburukan, misalnya kehinaan dan kemiskinan serta luput dari pahala. Allah swt. Maha mengetahui apa-apa yang baik bagimu sedang kamu tidak mengetahui demikian itu. Maka bersegeralah melakukan apa yang diperintahkan Allah swt. kepadamu. Nabi saw. mengirim pasukannya yang pertama di antaranya terdapat Abdullah bin Jahsy. Manusia memerangi orang-orang musyrik dan membunuh Ibnu Hadrhami pada hari terakhir bulan Jumadil akhir hingga manusia memasuki awal bulan Rajab. Manusia lalu dicela oleh orang-orang kafir karena telah menghalalkan bulan suci itu (Jalalayn, 2009).

Dalam kehidupan ini manusia akan selalu diuji oleh Allah swt. Dan dihadapkan pada berbagai pilihan. Namun manusia tidak boleh hanya mengandalkan hasrat hati dan nafsu semata. Karena apa yang menurut nafsu manusia baik, belum tentu membawa kebaikan bagi diri manusia. Semua manusia bebas dalam menentukan arah

dan tujuan hidupnya. Namun harus diingat boleh jadi kamu membenci sesuatu, padahal ia amat baik bagimu, dan boleh jadi kamu menyukai sesuatu, padahal ia amat buruk bagimu sedang kamu tidak mengetahui (Al-Baqarah: 216). Itulah sebabnya, mengapa beberapa orang melakukan hal-hal yang bertentangan dengan keinginan hatinya seperti halnya melakukan keluhan. Ya, karena manusia tahu bahwa ada keburukan dibalik kesenangan yang nampak. Manusia berusaha untuk selalu mendapatkan yang terbaik dari petunjuk Allah swt. dengan cara mengamalkan isi Al-Qur'an dan Al-Hadits, banyak beribadah dan beramal soleh serta hanya pada Allah swt. manusia semua akan kembali.

Di era globalisasi perkembangan teknologi informasi yang sedemikian cepatnya telah membawa dunia memasuki era baru yang lebih cepat dari yang pernah dibayangkan sebelumnya. Perkembangan teknologi ini membawa perubahan dalam berbagai bidang kehidupan manusia. Salah satu hasil dari kemajuan teknologi adalah dihasilkannya *smartphone* sebagai alat bantu manusia dalam melakukan berbagai kegiatan dan juga internet sebagai sarana komunikasi penghubung yang dapat digunakan dimana saja.

Jaringan internet merupakan pelopor terjadinya revolusi teknologi. Internet menjadi dasar perubahan yang terjadi dalam bidang ekonomi, sosial, dan budaya. Pada bidang ekonomi, hal yang berhubungan dengan transaksi dan administrasi menjadi semakin mudah dan efisien. Pada bidang sosial, internet mengubah pola hubungan sosial antar individu yang menghilangkan jarak yang begitu jauh. Pada bidang budaya,

mudahnya terjadi transformasi budaya antar Negara yang harus disikapi dengan cermat pengaruhnya.

Sebagaimana firman Allah swt.. dalam Q.S. Al-Asr / 103:1-3 yang berhubungan mengenai pemanfaatan waktu terkait dengan perkembangan ilmu pengetahuan yang berbunyi :

وَالْعَصْرِ إِنَّ الْإِنْسَانَ لَفِي خُسْرٍ إِلَّا الَّذِينَ ءَامَنُوا وَعَمِلُوا الصَّالِحَاتِ
وَتَوَاصَوْا بِالْحَقِّ وَتَوَاصَوْا بِالصَّبْرِ

Terjemahnya :

Demi masa, Sesungguhnya manusia itu benar-benar dalam kerugian, kecuali orang-orang yang beriman dan mengerjakan amal saleh dan nasehat menasehati supaya mentaati kebenaran dan nasehat menasehati supaya menetapi kesabaran. (Departemen Agama, 2010).

Waktu secara umum karena telah menjadi kebiasaan orang – orang arab ketika berbincang–bincang manusia menyoalkan masalah waktu. Allah swt. bersumpah *demi waktu* untuk membantah anggapan manusia. Tidak ada sesuatu yang dinamai waktu sial atau waktu mujur, semua waktu sama. Yang berpengaruh adalah kebaikan dan keburukan usaha seseorang. Dapat juga dikatakan bahwa pada surah ini Allah SWT. bersumpah demi waktu dan dengan menggunakan kata '*ashr*' (bukan selainnya) untuk menyatakan bahwa : Demi waktu di mana manusia mencapai hasil setelah ia memeras tenaganya, sesungguhnya ia merugi (apapun hasil yang dicapainya itu, kecuali jika ia beriman dan beramal saleh). Kerugian tersebut mungkin tidak akan dirasakan pada saat dini, tetapi pastikan disadarinya pada waktu Ashar

kehidupannya menjulang matahari hayatnya terbenam. Itulah rahasia mengapa Tuhan memilih kata *'ashr* untuk menunjuk kepada waktu secara umum (Shihab, 2012).

Dengan memanfaatkan waktu yang sekarang dengan menggunakan teknologi yang tepat, maka dihasilkan informasi yang akurat sesuai dengan kebutuhan sehingga keputusan dapat diambil dengan cepat. Teknologi inilah yang nantinya akan menjadi tolak ukur dalam setiap pengambilan keputusan oleh para pelanggan.

Dari beberapa penjelasan latar belakang yang di atas untuk membuat serta memberikan solusi tersebut dengan cara memberikan suatu usulan rancangan aplikasi dengan judul “Perancangan dan Implementasi *Electronic Customer Relationship Management* Berbasis Android pada PT. Columbindo Perdana Cabang Makassar”.

B. Rumusan Masalah

Dengan mengacu pada latar belakang yang sudah dijelaskan di atas maka disusunlah rumusan masalah yang akan dibahas dalam skripsi ini adalah “Bagaimana merancang dan mengimplementasikan aplikasi E-CRM (*electronic customer relationship management*) berbasis Android pada PT. Columbindo Perdana cabang Makassar ?”.

C. Fokus Penelitian dan Deskripsi Fokus

Dalam penyusunan tugas akhir ini perlu adanya pengertian pada pembahasan yang terfokus sehingga permasalahan tidak melebar. Adapun batasan dalam penelitian ini adalah:

1. Aplikasi ini bernama E – CRM (Electronic Customer Relationship Management) pada PT. Columbindo Perdana Cabang Makassar.
2. Aplikasi ini berbasis Android minimal versi 4.0.3 *Ice Cream Sandwich*.
3. Aplikasi ini menangani permasalahan tentang kepuasan pelanggan seperti penanganan keluhan pelanggan, informasi tentang biodata dari pelanggan dan memberikan informasi mengenai produk – produk dari PT. Columbindo Perdana Cabang Makassar.
4. Aplikasi ini ditujukan untuk para pelanggan PT. Columbindo Perdana Cabang Makassar.

Untuk mempermudah pemahaman dan memberikan gambaran serta menyamakan persepsi antara penulis dan pembaca, maka dikemukakan penjelasan yang sesuai dalam penelitian ini. Adapun yang dijelaskan dalam penelitian adalah :

1. Aplikasi E-CRM ini singkatan dari *electronic customer relationship management* yang merupakandung informasi pelanggan yang mencatat semua kontrak yang pelanggan punya dengan perusahaan dan menghasilkan profil pelanggan yang tersedia untuk semua orang dalam perusahaan dengan keperluan untuk mengetahui informasi tentang pelanggan.
2. Aplikasi ini dapat dijalankan pada perangkat *android* minimal versi 4.0.3. *Ice Cream Sandwich* yang merupakan salah satu sistem operasi yang diperuntuhkan untuk *mobile* yang berbasis pada versi modifikasi dari linux.

Perkembangan pesat dari sistem operasi ini dimulai dari *code name Cupcake, Donut, Éclair, Froyo, Gingerbread, Honeycomb, Ice Cream Sandwich, Jelly Bean, KitKat, dan Lollipop.*

3. Aplikasi ini menangani permasalahan tentang kepuasan pelanggan seperti penanganan keluhan pelanggan, informasi tentang biodata dari pelanggan dan memberikan informasi mengenai produk – produk dari PT. Columbindo Perdana Cabang Makassar. Kepuasan pelanggan dapat tercapai apabila pelayan yang diberikan oleh penyedia pelayanan sesuai dengan harapan. Kepuasan pelanggan dicapai melalui proses manajemen dan penyedia pelayanan dengan berpedoman dari aturan, visi dan misi perusahaan.
4. Aplikasi ini akan ditujukan kepada para pelanggan PT. Columbia agar kiranya dapat membantu meningkatkan mutu pelayanan, tingkat kepuasan para pelanggan dan loyalitas pelanggan dapat meningkat.

D. Kajian Pustaka

Dari pesatnya kemajuan teknologi di zaman ini, Android pun sebagai salah satu alat yang sekarang banyak membantu dalam segala bidang pengelolaan informasi dapat digunakan untuk memberikan informasi terkait masalah pengaduan gangguan. Ada banyak penelitian yang dilakukan dalam merancang aplikasi atau sistem untuk membantu dalam memberikan informasi. Akan tetapi, metode dan media yang digunakan berbeda. Hal tersebut dapat disebabkan oleh kebutuhan, perilaku masyarakat, dan teknologi yang digunakan. Kajian pustaka ini digunakan sebagai

pembandingan antara penelitian yang sudah dilakukan dan yang akan dilakukan peneliti.

Telah penelitian tersebut diantaranya sebagai berikut:

Penelitian sebelumnya dilakukan oleh Olivia Tanujaya (2013) dengan judul “Strategi pemasaran dalam usaha meningkatkan volume penjualan PT. Columbia”. Penelitian ini bertujuan untuk mengetahui seberapa besar pengaruh strategi pemasaran dalam meningkatkan volume penjualan. Data ini diperoleh melalui penelitian lapangan, penelitian pustaka dan wawancara.

Adapun persamaan pada penelitian yang dilakukan sebelumnya mengenai pemasaran produk pada PT. Columbindo Perdana (Columbia), Perbedaannya terletak pada penyelesaian masalah peneliti sebelumnya hanya menghimpun informasi yang didapat dengan membuat deskriptif saja tanpa adanya sebuah program sedangkan penulis membuat sebuah aplikasi sebagai tahapan penyelesaian masalahnya.

Penelitian kedua sebelumnya dilakukan oleh Nurul Savuna Al-Hadar (2011) dengan judul “Analisis dan perancangan E-CRM pada PT. PAM Lyonnaise Jaya”. Penelitian ini bertujuan untuk membuat perancangan interface aplikasi E-CRM yang memudahkan calon pelanggan maupun pelanggan PT. PAM Lyonnaise Jaya dalam berinteraksi dengan perusahaan.

Adapun persamaan pada penelitian yang dilakukan sebelumnya mengenai tujuan penelitian yakni untuk mempermudah pelanggan dalam berinteraksi dengan perusahaan. Perbedaannya yakni tempat peneliti melakukan penelitiannya dan metode yang dilakukan peneliti.

Penelitian ketiga sebelumnya dilakukan oleh Lesly Riawenny (2011) dengan judul “Analisis dan perancangan E-Bussiness berbasis CRM pada CV. Cipta Mahakarya”. Penelitian ini bertujuan untuk membuat perancangan user interface dan database system informasi E- Bussiness berbasis.

Adapun persamaan pada penelitian yang dilakukan sebelumnya mengenai perancangan user interface untuk para pelanggan yang menggunakan aplikasi. Sedangkan perbedaannya terletak pada output yang dihasilkan oleh peneliti.

E. Tujuan dan Kegunaan Penelitian

1. Tujuan Penelitian

Adapun tujuan dari penelitian ini adalah untuk membuat aplikasi berbasis Android sebagai media dalam menyampaikan keluhan pelanggan serta menyampaikan informasi produk ke pelanggan agar lebih mudah, lebih cepat, dan tepat.

2. Manfaat Penelitian

a) Manfaat Teoritis

- 1) Sebagai pembandingan antara teori yang didapat dari bangku perkuliahan dengan fakta yang dilapangan.
- 2) Hasil dari penelitian ini dapat digunakan sebagai bahan acuan dibidang penelitian yang sejenis.

b) Manfaat Praktis

- 1) Penelitian ini dapat menambah pengetahuan sebagai bekal dalam mengaplikasikan pengetahuan teoritik terhadap masalah praktis.
- 2) Penelitian ini dapat memberikan sumbangan yang berarti bagi berbagai pihak sebagai bahan tambahan informasi bagi para peneliti selanjutnya.



BAB II

TINJAUAN TEORITIS

A. Customer Relationship Management (CRM)

Merupakan sebuah pendekatan baru dalam mengelola hubungan korporasi dan pelanggan pada level bisnis sehingga dapat memaksimumkan komunikasi, pemasaran melalui pengelolaan berbagai kontak yang berbeda dengan pelanggan. Pendekatan ini memungkinkan untuk mempertahankan pelanggan dan memberikan nilai tambah terus menerus pada pelanggan, selain juga memperoleh keuntungan yang berkelanjutan.

Hal yang perlu dipahami adalah bahwa dari luar, pelanggan yang berinteraksi dengan perusahaan hanya memahami bisnis yang dilakukan oleh perusahaan sebagai satu entitas, tidak lebih; meskipun pelanggan juga berinteraksi dengan sejumlah pekerja yang berbeda peran dan departemennya. Semua itu tetap dianggap sebagai satu kesatuan. Dengan CRM, dukungan pada proses bisnis, informasi tentang pelanggan dan interaksinya dapat dimasukkan, disimpan, diakses oleh semua staf pada berbagai unit kerja dengan tujuan untuk meningkatkan layanan yang diberikan pada pelanggan, dan menggunakan informasi kontak pelanggan untuk target pemasaran.

CRM (*customer relationship management*) mengkombinasikan kebijakan, proses, dan strategi yang diterapkan organisasi menjadi satu kesatuan yang digunakan

untuk melakukan interaksi dengan pelanggan dan juga untuk menelusuri informasi pelanggan. Pada era saat ini, implementasi CRM selalu akan menggunakan teknologi informasi untuk menarik pelanggan baru yang menguntungkan, hingga manusia memiliki keterikatan pada perusahaan.

Konsep ini juga banyak digunakan sebagai sebuah terminologi pada industri informasi sebagai sebuah metodologi, piranti lunak, dan bahkan sebagai kapabilitas internet yang membantu korporasi mengelola hubungan pelanggan. Piranti ini memungkinkan korporasi untuk menjelaskan hubungan secara cukup rinci sehingga manajemen, staf penjualan, staf pelayanan, dan bahkan pelanggan dapat secara langsung mengakses informasi, menyesuaikan kebutuhan antara kebutuhan dan produk, pengingatan pelanggan pada layanan tertentu, dan sebagainya. Dalam pengembangan piranti lunak CRM harus dilakukan pendekatan yang holistik. Terkadang inisiatif implementasi piranti lunak CRM gagal dilakukan karena hanya terbatas pada instalasi piranti saja, tanpa memperhatikan konteks, dukungungan dan pemahaman staf, dan pemanfaatan sepenuhnya sistem informasi.

1. Variasi CRM

Ada beberapa perbedaan pendekatan CRM dengan paket piranti lunak dalam memfokuskan aspek yang berbeda. Beberapa diantara piranti lunak CRM yang dikenal adalah seperti berikut :

a. Operasional

Operational CRM memberikan dukungan untuk proses bisnis di *front office*, seperti untuk penjualan, pemasaran, dan staf pelayanan. Interaksi dengan pelanggan biasanya disimbah dalam sejarak kontak pelanggan, dan staf dapat melihat kembali informasi pelanggan ketika dibutuhkan. Dengan sejarah kontak pelanggan ini, staf dapat dengan cepat memperoleh informasi penting. Dapat meraih pelanggan dalam waktu dan tempat yang tepat merupakan sesuatu yang sangat diinginkan.

a. Penjualan

Untuk penjualan biasa digunakan *Sales Force Automation* (SFA). SFA membantu untuk otomatisasi aktivitas yang terkait dengan staf penjualan, seperti untuk penjadwalan menghubungi pelanggan, pengiriman surat kertas maupun elektronik ke pelanggan, menelusuri respon pelanggan, membuat laporan, menilai tingkat penjualan, proses order penjualan otomatis.

b. Analitik

Analytical CRM menganalisis data pelanggan untuk berbagai tujuan seperti merancang dan menjalankan kampanye target pemasaran, termasuk melakukan *cross-selling*, *up-selling*, sistem informasi manajemen untuk *forecasting* keuangan dan analisis profitabilitas pelanggan.

c. Intelijen Penjualan

Intelijen Penjualan atau *Sales Intelligence* dalam CRM adalah sejenis dengan *is similar to Analytical CRM*, tetapi ditekankan lebih jauh untuk piranti penjualan langsung dengan fitur untuk mencari peluang *Cross-selling/ Up-selling/Switch-selling*, kinerja penjualan, kecenderungan pelanggan, *margin* pelanggan.

d. Manajemen Kampanye

Campaign management mengkombinasikan elemen antara CRM operasional dan analitik agar dapat menjalankan fungsi pembentukan kelompok target dengan kriteria tertentu menggabungkan data pelanggan, mengirimkan materi yang terkait dengan kampanye produk untuk calon tertentu menggunakan berbagai saluran seperti *e-mail*, *telephone*, SMS, dan surat, menelusuri, menyimpan dan menganalisis statistik kampanye.

e. Kolaboratif

Collaborative CRM mencakup aspek-aspek yang ditangani korporasi yang terkait dengan pelanggan pada berbagai departemen seperti pada bagian penjualan, dukungan teknis, dan pemasaran. Staf dari berbagai departemen pada korporasi yang sama dapat saling bertukar dan berbagi informasi yang

dikumpulkan ketika berinteraksi dengan pelanggan. CRM jenis ini bertujuan untuk menggunakan informasi yang dikumpulkan secara bersama di semua departemen untuk meningkatkan kualitas pelayanan yang diberikan.

2. Strategi dan Implementasi

Sasaran untuk menjalankan strategi CRM harus mempertimbangkan situasi spesifik yang dihadapi perusahaan dan juga kebutuhan dan harapan pelanggan. Informasi yang didapat melalui inisiasi CRM dapat mendukung pengembangan strategi pemasaran dengan mengembangkan pengetahuan pada area-area tertentu seperti identifikasi segmen pelanggan, peningkatan retensi pelanggan, perbaikan produk yang disampaikan, juga identifikasi pelanggan *blue chip* (yang paling menguntungkan). Sasaran ini dilakukan dengan melakukan manipulasi informasi yang terkait yang selanjutnya dimanfaatkan bersama untuk ditransformasikan menjadi pengetahuan. Pengetahuan ini merupakan pengetahuan yang memungkinkan perusahaan dapat lebih memahami pelanggan, dan digunakan untuk menyesuaikan kapabilitas organisasi agar dapat memberikan nilai yang lebih baik bagi pelanggan.

Strategi CRM bervariasi dalam besaran, kompleksitas, cakupannya. Hal ini akan berpengaruh pada tipe apa CRM dikembangkan. Strategi CRM yang efektif akan fokus pada berbagai saluran. Perusahaan harus secara efektif mengelola saluran ini untuk perbaikan pelayanan.

Kegagalan berbagai proyek CRM terutama terkait dengan kualitas dan availabilitas data pelanggan. Data yang baik merupakan isu penting. Ketika perusahaan yang menggunakan CRM untuk menelusuri siklus hidup pendapatan, pembiayaan,

margin keuntungan, dan interkasi dengan pelanggan secara individual, maka semua ini harus tergambarkan dengan jelas dalam suatu bisnis proses. Data yang digunakan harus dapat diambil dari berbagai sumber data yang ada di tiap departemen atau bidang yang ada di perusahaan. Sistem yang komprehensif dengan struktur yang telah didefinisikan dengan baik akan meningkatkan kualitas data yang dipakai dalam pengambilan keputusan. Meski saat ini banyak piranti lunak yang tersedia tentang CRM, namun perlu diingat bahwa CRM bukan sekedar teknologi namun lebih pada pendekatan komprehensif yang berpusat pada pelanggan. Implikasinya adalah kebijakan, proses, pelatihan staf, manajemen pemasaran, dan manajemen informasi. Dengan cara pandang ini, CRM merupakan hal yang dapat memberikan peran penting dalam usaha manusia dalam proses penjualan untuk memberikan nilai tambah pada pelanggan.

B. Sistem Operasi Android

Android adalah sebuah sistem operasi mobile yang berbasiskan pada versi modifikasi dari linux. Pertama kali sistem operasi ini dikembangkan oleh perusahaan Android.Inc. Nama perusahaan inilah yang akhirnya digunakan sebagai nama proyek sistem operasi tersebut, yaitu sistem operasi Android (Nikodemus, 2013).

1. Versi Android

Pada perkembangannya Android yang merupakan pendatang baru ditahun 2007, kini menjadi sistem operasi telepon genggam yang menguasai pasar. Dalam perjalanannya sistem operasi ini mengalami perubahan-perubahan pada tiap-tiap versinya, dimulai dari versi 1.0 hingga pada versi yang terbaru yaitu versi 5.0. Android juga memiliki keunikan tersendiri seperti penamaan jenis Androidnya, seperti pada tabel berikut :

Tabel II. 1. Perkembangan Android (“Android”, 2014)

Versi	Nama kode	Tanggal rilis
1.5	Cupcake	30 April 2009
1.6	Donut	15 September 2009
2.0–2.1	Eclair	26 Oktober 2009
2.2	Froyo	20 Mei 2010
2.3.3–2.3.7	Gingerbread	9 Februari 2011
2.3–2.3.2	Gingerbread	6 Desember 2010
Versi	Nama Kode	Tanggal Rilis
3.1	Honeycomb	10 Mei 2011
3.2	Honeycomb	15 Juli 2011
4.0.3–4.0.4	Ice Cream Sandwich	16 Desember 2011
Versi	Nama kode	Tanggal rilis
4.1.x	Jelly Bean	9 Juli 2012
4.2.x	Jelly Bean	13-Nov-12
4.3.x	Jelly Bean	24 Juli 2013
Versi	Nama kode	Tanggal rilis
4.4.x	KitKat	31 Oktober 2013

5	Lollipop	Oktober 2014
---	----------	--------------

2. Ionic

Ionic adalah sebuah *framework* aplikasi *mobile* berbasis HTML5 yang dapat digunakan untuk mengembangkan aplikasi *mobile* dengan teknologi web seperti HTML, CSS, dan Javascript. Dengan menggunakan Ionic, para developer web bisa membuat aplikasi lintas platform seperti untuk Android dan iOS. Dengan menggunakan Ionic, para developer web tidak perlu belajar bahasa pemrograman Java, Objective C, atau C# untuk membuat aplikasi *mobile* karena mereka cukup menggunakan ilmu mereka di bahasa pemrograman web. Ionic mempunyai kelebihan diantaranya bersifat *open source* dan juga menggunakan teknologi web terbaru. Ionic juga menggunakan Angular JS untuk implementasi *logic*-nya. Kabarnya, dengan menggunakan Angular JS aplikasi yang dibuat menggunakan Ionic akan dapat berjalan sangat cepat seperti halnya aplikasi *native*. (Abidin, 2015)

3. Java Development Kit (JDK)

Java JDK adalah sebuah perangkat lunak yang digunakan untuk melakukan proses kompilasi dari kode java ke bytecode yang dapat dimengerti dan dapat dijalankan oleh JRE (Java Runtime Environment). JDK wajib terinstall pada komputer yang akan melakukan proses pembuatan aplikasi berbasis java, namun tidak wajib terinstall di komputer yang akan menjalankan aplikasi yang dibangun dengan java. (Jayusman, 2016)

4. Git

Git adalah version control system yang digunakan para developer untuk mengembangkan software secara bersama-sama. Fungsi utama git yaitu mengatur versi dari source code program anda dengan mengasih tanda baris dan code mana yang ditambah atau diganti. Git ini sebenarnya memudahkan programmer untuk mengetahui perubahan source codenya daripada harus membuat file baru seperti Program.java, ProgramRevisi.java, ProgramRevisi2.java, ProgramFix.java. Selain itu, dengan git kita tak perlu khawatir code yang kita kerjakan bentrok, karena setiap developer bias membuat branch sebagai workspacenya. Fitur yang tak kalah keren lagi, pada git kita bisa memberi komentar pada source code yang telah ditambah/diubah, hal ini mempermudah developer lain untuk tahu kendala apa yang dialami developer lain. (Maulana, 2016).

5. Node.js

Node.js adalah perangkat lunak yang didesain untuk mengembangkan aplikasi berbasis web dan ditulis dalam sintaks bahasa pemrograman JavaScript. Bila selama ini kita mengenal JavaScript sebagai bahasa pemrograman yang berjalan di sisi client / browser saja, maka Node.js ada untuk melengkapi peran JavaScript sehingga bisa juga berlaku sebagai bahasa pemrograman yang berjalan di sisi server, seperti halnya PHP, Ruby, Perl, dan sebagainya. Node.js dapat berjalan di sistem operasi Windows, Mac OS X dan Linux tanpa perlu ada perubahan kode program. Node.js memiliki pustaka

server HTTP sendiri sehingga memungkinkan untuk menjalankan server web tanpa menggunakan program server web seperti *Apache* atau *Nginx*.

C. Konsep Basis Data

Basis data adalah kumpulan data atau informasi yang disimpan di dalam komputer secara sistematis sehingga dapat diperiksa menggunakan *software* untuk memperoleh informasi dari basis data tersebut. *Software* ini untuk mengelola basis data disebut sistem manajemen basis data (Dahlan, 2009).

1. Data Definition Language (DDL)

Data Definition Language merupakan perintah SQL yang digunakan untuk mendefinisikan atau mendeklarasikan objek basis data, menciptakan objek basis data atau bahkan menghapus objek basis data. Objek basis data dapat berupa tabel atau basis data itu sendiri.

2. Data Manipulation Language (DML)

Data Manipulation Language merupakan *query* yang digunakan untuk memanipulasi data, seperti untuk menampilkan data, mengubah data, menghapus data, atau mengisi data.

3. Teknik Perancangan Basis Data

a) Normalisasi

Normalisasi adalah suatu proses untuk membuat data yang tidak normal menjadi data yang normal. Bentuk data yang tidak normal/data mentah biasa disebut juga *Unnormalized Form*.

b) Relasi Antartabel

Berdasarkan jumlah data yang saling berelasi di antara tabel-tabel yang saling berhubungan, relasi antar tabel dapat dibagi menjadi 3, yaitu (Ema Utami: 2005):

- **Satu Ke Satu (*One To One*)**

Relasi *one to one* terjadi jika hanya satu data dari sebuah tabel tempat berelasi dengan satu data dari tabel lain.

- **Satu Ke Banyak (*One To Many*)**

Relasi *one to many* terjadi jika satu dari data tabel memiliki relasi lebih dari satu data tabel yang lain.

- **Banyak Ke Banyak (*Many To Many*)**

Relasi *many to many* terjadi jika sebuah data dari tabel memiliki hubungan dengan beberapa data dari tabel lain dan data dari tabel yang lain juga memiliki beberapa relasi dengan data tabel yang pertama.

c) Perangkat Lunak Yang Digunakan

- **SQLite**

SQLite adalah sebuah *embedded database* yang sangat terkenal karena menggabungkan antarmuka SQL dengan memori yang sangat kecil dan kecepatan yang baik dan SQLite merupakan sebuah open source database yang telah ada cukup lama, stabil, dan sangat terkenal pada perangkat kecil, termasuk Android (Gargenta, 2011).

D. Pengertian dan Konsep Pelayanan

Pelayanan berasal dari kata dasar “layan” yang artinya dalam Kamus Besar Bahasa Indonesia adalah menyiapkan, setelah mendapatkan imbuhan dan akhiran maka membentuk kata kerja “melayani” berarti membantu menyediakan (mengurus) apa yang diperlukan seseorang. Pelayanan adalah perihal atau cara melayani kebutuhan orang lain dengan keinginan sendiri ataupun dengan maksud memperoleh imbalan. Bahwa pada dasarnya setiap manusia membutuhkan pelayanan, bahkan secara ekstrim dapat dikatakan bahwa pelayanan tidak dapat dipisahkan dengan kehidupan manusia.

Pelayanan merupakan bagian yang paling penting dari kegiatan pemasaran. Kualitas pelayanan yang ekselen adalah suatu pelayanan yang diberikan melebihi dari apa yang diharapkan pelanggan, hal ini merupakan sarana untuk mencapai kepuasan dan kesetiaan. Tujuan keseluruhan bisnis adalah menghasilkan pelanggan yang puas dan setia yang akan terus menjalin bisnis dengan perusahaan (Alwi, 2007).

E. Kepuasan Pelanggan

Kepuasan pelanggan dapat tercapai apabila pelayan yang diberikan oleh penyedia layanan sesuai dengan harapan. Kepuasan pelanggan dicapai melalui proses manajemen dan penyedia pelayanan menyangkut dimensi yaitu penampilan fisik bangunan sertasaran dan prasarana yang mendukung pelayan termasuk tempat dimana pelayan itu diberikan (Badu, 2013).

F. PT. Columbindo Perdana

PT. Colombia secara resmi berdiri pada tanggal 28 Februari 1982, didirikan oleh sebuah keluarga yang sudah menekuni dunia bisnis sejak satu abad yang lalu, dan sudah memiliki pengalaman panjang dalam bisnis elektronik. Sejak tahun 1950 keluarga ini telah menjadi importer Produk Philips dengan nama “*Rasie Electronic*” di Medan dan “*Palapa Electronic*” di Jakarta sebagai distributor untuk seluruh Indonesia.

Sejak produk jepang memasuki pasar Indonesia pada tahun 70-an keluarga pendiri ini segera meraih peluang untuk menjadi penyalur produk-produk jepang yang terkemuka seperti Sanyo, Hitachi, Sharp, Toshiba, National, Mitsubishi dan Pioneer. Para pendiri melihat bahwa di masa depan permintaan masyarakat akan barang-barang electronic akan terus meningkat, tetapi disisi lain daya beli masyarakat masih rendah. Kenyataan ini justru dilihat sebagai potensi pasar terbesar yang harus segera digarap dan diolah. Beranjak dari latar belakang pemikiran inilah akhirnya Palapa Electronic merubah strategi pemasarannya dengan nama PT. COLUMBIA DHARMA PERTIWI (kemudian berganti nama menjadi PT. COLUMBINDO PERDANA).

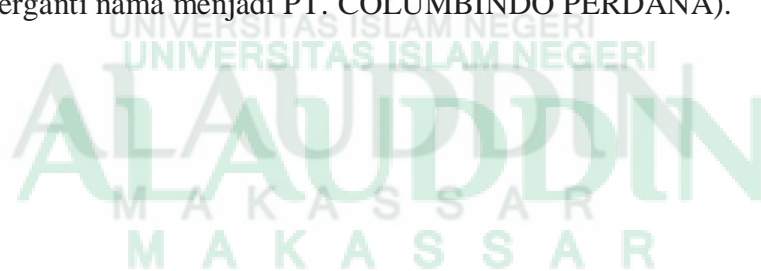

BAB III

METODE PENELITIAN

A. Jenis Dan Lokasi Penelitian

Jenis penelitian yang digunakan adalah metode kualitatif. Dimana hanya mendeskripsikan data apa adanya dan menjelaskan data atau kejadian dengan kalimat-kalimat penjelasan secara kualitatif. Jenis penelitian kualitatif, informasi yang dikumpulkan dan diolah harus tetap obyektif dan tidak dipengaruhi oleh pendapat peneliti sendiri. Adapun lokasi tempat penelitian dilakukan di kantor PT. Columbindo Perdana Cabang Makassar.

B. Pendekatan Penelitian

Penelitian ini menggunakan pendekatan penelitian saintifik dan divergensi. Pendekatan saintifik yaitu proses pembelajaran yang dirancang sedemikian rupa untuk mengidentifikasi atau menemukan dan merumuskan masalah. Pendekatan divergensi yaitu menggali kemungkinan dan batasan-batasan berbagai situasi dengan menerapkan warisan pemikiran kritis melalui metode penelitian kualitatif untuk menciptakan pemahaman baru ke arah solusi desain yang lebih baik.

C. Sumber Data

Sumber data pada penelitian ini adalah wawancara dengan beberapa narasumber yakni petugas pelayanan dan beberapa pelanggan. Selain itu data juga

diperoleh dari buku pustaka, jurnal penelitian terdahulu yang memiliki keterkaitan pada penelitian ini dan sumber-sumber data *online* atau internet.

D. Metode Pengumpulan Data

1. Wawancara

Wawancara merupakan teknik pengumpulan data yang dilakukan melalui tatap muka dan tanya jawab langsung antara pengumpul data terhadap narasumber/sumber data. Adapun penyusunan wawancara ini adalah sebagai berikut:

Tema : Bentuk peningkatan pelayanan pelanggan yang ada di Kota Makassar.

Tujuan : Untuk mendapatkan informasi mengenai kepuasan pelanggan terhadap pelayanan.

Target narasumber : Petugas pelayanan dan beberapa pelanggan.

Waktu : Menyesuaikan waktu luang dari narasumber

2. Studi Literatur

Studi Literatur adalah salah satu metode pengumpulan data dengan cara membaca buku-buku dan jurnal sesuai dengan data yang dibutuhkan. Pada penelitian ini penulis memilih studi literatur untuk mengumpulkan referensi dari buku-buku serta jurnal-jurnal yang memiliki kemiripan dengan judul penelitian.

3. Observasi

Observasi yang dilakukan yaitu melihat kinerja petugas pelayanan di lapangan serta mendapatkan respon dari masyarakat.

E. Instrumen Penelitian

Adapun instrument penelitian yang digunakan dalam penelitian yaitu :

1. Perangkat Keras

Perangkat keras yang digunakan untuk mengembangkan dan mengumpulkan data pada aplikasi ini adalah sebagai berikut:

- 1) Laptop Aspire dengan spesifikasi :
- 2) Prosesor Intel Core i3-3317 CPU With nVidia HD Graphics 1.70 GHz
- 3) RAM 2 GB
- 4) Hardisk 512 GB
- 5) Smartphone dengan Spesifikasi RAM 1GB

2. Perangkat Lunak

Adapun perangkat lunak yang digunakan dalam aplikasi ini adalah sebagai berikut:

- 1) Ionic
- 2) JDK (*Java Development Kit*)
- 3) Git
- 4) Node.js
- 5) Windows 7
- 6) Browser
- 7) Sublime Text 3

3. Teknik Pengolahan Dan Analisa Data

Analisis data terbagi menjadi dua yaitu metode analisis kuantitatif dan metode analisis kualitatif. Analisis kuantitatif ini menggunakan data statistik dan dapat dilakukan dengan cepat, sementara analisis kualitatif ini digunakan untuk data kualitatif data yang digunakannya adalah berupa catatan-catatan yang biasanya cenderung banyak dan menumpuk sehingga membutuhkan waktu yang cukup lama untuk dapat menganalisisnya secara seksama. Penelitian kualitatif merupakan penelitian yang digunakan untuk meneliti pada kondisi objek alamiah dimana peneliti merupakan instrumen kunci.

4. Metode Pengembangan Aplikasi

Pada penelitian ini, metode perencanaan aplikasi yang digunakan adalah *Waterfall*. Model *Waterfall* adalah model klasik yang bersifat sistematis, berurutan dalam membangun *software*, dimana proses pengerjaannya bertahap dan harus menunggu tahap sebelumnya selesai dilaksanakan kemudian memulai tahap selanjutnya. Model *waterfall* dalam aplikasi merupakan suatu hal yang harus dilakukan dalam suatu rekayasa perangkat lunak, hal ini akan mempengaruhi pekerjaan-pekerjaan dalam pembuatan aplikasi tersebut.

Metode *waterfall* merupakan model yang paling pertama dipublikasikan. Model ini berasal dari proses sistem *engineering* yang lebih umum. Sesuai gambar, karena proses dari tahap satu ke tahap selanjutnya mengalir kebawah, model ini dikenal sebagai *waterfall model* atau siklus hidup *software* (Pressman, 2010).

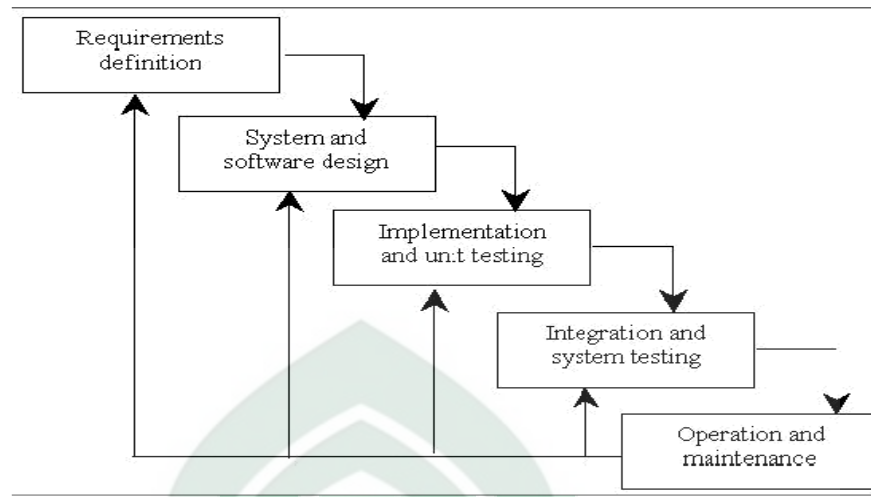

Gambar III. 1. *Waterfall Model I* (Pressman, 2010).

- 1) *Requirements Definition*: Layanan, batasan, dan tujuan dari sistem ditetapkan melalui konsultasi dengan pengguna sistem. Semua itu didefinisikan secara *detail* dan bertindak sebagai spesifikasi sistem.
- 2) *System And Software Design*: Proses disain sistem membagi kebutuhan menjadi *hardware* atau *software*. Ini menetapkan hampir seluruh perancangan sistem. Disain *software* melibatkan pengidentifikasian dan penggambaran mengenai pemisahan dasar sistem *software* dan hubungannya.
- 3) *Implementation And Unit Testing* : Dalam tahap ini, desain *software* adalah menyadari sebagai kumpulan program atau satuan program. *Unit testing* melibatkan verifikasi bahwa setiap *unit* telah mencapai spesifikasinya.
- 4) *Integration And System Testing* : Satuan program atau kumpulan program diintegrasikan sebagai sistem yang telah selesai, untuk menjamin bahwa

kebutuhan *software* telah terpenuhi. Setelah pengetesan, sistem *software* dikirimkan kepada pelanggan.

- 5) *Operation And Maintenance* : Biasanya, ini adalah bagian siklus hidup *software* yang paling lama. Sistem diinstal dan dimasukkan kedalam penggunaan. Pemeliharaan melibatkan pembenaran kesalahan yang tidak ditemui dalam tahap awalsiklus, meningkatkan implementasi satuan sistem, dan meningkatkan layanan sistem sehubungan ditemukannya kebutuhan baru (Pressman, 2010).

5. Teknik Pengujian Sistem

Metode pengujian yang dilakukan pada penelitian ini adalah metode pengujian langsung yaitu dengan menggunakan pengujian *Black-box*. Digunakan untuk menguji fungsi-fungsi khusus dari perangkat lunak yang dirancang.

Pengujian *Black-box Testing* adalah menguji perangkat lunak dari segi spesifikasi fungsional tanpa menguji desain dan kode program. Pengujian dimaksudkan untuk mengetahui apakah fungsi-fungsi, masukan dan keluaran dari perangkat lunak sesuai dengan spesifikasi yang dibutuhkan (Rosa dan M. Shalahuddin, 2011).

Kebenaran perangkat lunak yang diuji hanya dilihat berdasarkan keluaran yang dihasilkan oleh dari data atau kondisi masukan yang diberikan untuk fungsi yang ada tanpa melihat bagaimana proses untuk mendapatkan keluaran tersebut. Dari keluaran yang dihasilkan, kemampuan program dalam memenuhi kebutuhan pemakai dapat diukur sekaligus dapat diketahui kesalahan-kesalahannya.



UNIVERSITAS ISLAM NEGERI
UNIVERSITAS ISLAM NEGERI
ALAUDDIN
M A K A S S A R
M A K A S S A R

BAB IV

ANALISIS DAN PERANCANGAN SISTEM

A. Analisis Sistem Yang Sedang Berjalan

Sebelum dilakukan perancangan sistem yang baru, terlebih dahulu dilakukan analisis terhadap sistem yang telah berjalan saat ini. Hal ini bertujuan untuk membandingkan kinerja sistem yang telah ada dengan sistem yang akan diusulkan.

Adapun sistem yang berjalan saat ini di PT. Columbindo Perdana Makassar hanya sebatas memberikan informasi tentang produk – produk yang ditawarkan. Terkadang untuk mengatasi beberapa keluhan yang dilakukan konsumen atas ketidakpuasan dengan produk yang sudah mereka beli, pegawai harus menunggu konfirmasi dari pihak pimpinan untuk melanjutkan penanganan keluhan tersebut.

Berikut prosedur sistem yang berjalan akan dijelaskan secara detail pada gambar di bawah ini :



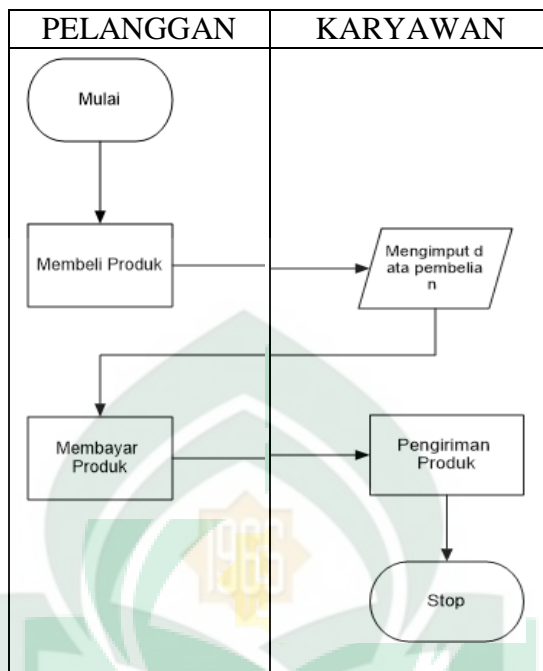

Gambar IV. 1. Flow Map Diagram pada Sistem yang Sedang Berjalan

B. Analisis Sistem yang diusulkan

Analisis sistem merupakan penguraian dari suatu sistem yang utuh ke dalam bagian-bagian komponennya untuk mengidentifikasi dan mengevaluasi permasalahan. Bagian analisis terdiri dari analisis masalah, analisis kebutuhan dan analisis kelemahan.

1. Analisis Masalah

Sistem *Electronic Customer Relationship Management* berbasis Android adalah sistem yang terdiri dari aplikasi yang terhubung dengan server di setiap outlet dari PT. Columbindo Perdana cabang Makassar yang dapat digunakan dalam membantu pelanggan mendapatkan pelayanan yang lebih terpercaya dan bisa meningkatkan loyalitas para pelanggan. Melalui aplikasi tersebut setiap keluhan

pelanggan dapat tersalurkan dengan mudah melalui *smartphone* Androidnya. Aplikasi tersebut tidak hanya memberikan solusi bagi keluhan pelanggan, setiap pelanggan juga bisa melakukan transaksi pembelian produk yang lebih terpercaya dan cepat melalui aplikasi tersebut.

2. Analisis Kebutuhan

a. Kebutuhan Antarmuka (*Interface*)

Kebutuhan-kebutuhan antarmuka untuk pembangunan aplikasi ini yaitu sebagai berikut :

1) Bagi pelanggan

- a) Aplikasi yang dirancang akan mempunyai antarmuka yang mudah digunakan bagi pengguna.
- b) Aplikasi menampilkan form pengisian nama pengguna dan kata sandi pengguna agar dapat mengakses akunnya.
- c) Aplikasi menampilkan produk – produk yang ditawarkan oleh PT. Columbindo Perdana
- d) Aplikasi menampilkan informasi akun pengguna berupanama lengkap, alamat *e-mail*, nomor *handphone*, nomor rekening dan alamat tempat tinggal.
- e) Aplikasi menampilkan informasi transaksi yang telah digunakan.
- f) Aplikasi menampilkan fitur keranjang belanja
- g) Aplikasi menampilkan outlet – outlet PT. Columbindo Perdana yang ada di Makassar

2) Bagi operator

- a) Menampilkan jumlah outlet yang ada di Makassar
- b) Menampilkan jumlah pelanggan
- c) Menampilkan grafik penjualan mingguan
- d) Menampilkan grafik penjualan tahunan
- e) Menampilkan form keluhan via chatting.
- f) Menampilkan form keluhan via email
- g) Menampilkan laporan penjualan
- h) Menampilkan laporan penanganan keluhan
- i) Menampilkan *form* penambahan outlet baru

b. Kebutuhan Data

Data yang diolah aplikasi ini yaitu sebagai berikut:

- 1) Data pelanggan
- 2) Data keluhan dari pelanggan yakni berupa kerusakan barang yang telah dibeli pelanggan
- 3) Data produk – produk yang di tawarkan PT. Columbindo Perdana
- 4) Data akun pelanggan berupa nama pengguna dan kata sandi.

c. Kebutuhan Fungsional

Kebutuhan fungsional merupakan penjelasan proses fungsi yang berupa penjelasan secara terinci setiap fungsi yang digunakan untuk menyelesaikan masalah.

Fungsi-fungsi yang dimiliki oleh aplikasi ini adalah sebagai berikut:

- 1) Menampilkan produk-produk yang ditawarkan PT. Columbindo Perdana.
- 2) Menampilkan form keluhan pelanggan
- 3) Menampilkan data akun pelanggan
- 4) Menampilkan data *history* transaksi

3. Analisis Kelemahan

Sistem yang diusulkan ini diharapkan membantu memaksimalkan pelayanan untuk pelanggan PT. Columbindo Perdana. Namun sistem ini masih memiliki kelemahan-kelemahan tertentu, seperti aplikasi tidak dapat digunakan tanpa menggunakan akses internet. Selain itu, batasan masalah penggunaan aplikasi yaitu tampilan UI / UX masih kurang dan masih membutuhkan perbaikan.

4. Flowmap Analisis Sistem yang Diusulkan

Pada gambar dibawah flowmap sistem yang diusulkan jika pelanggan ingin melakukan transaksi pembelian, pelanggan tidak perlu lagi bersusah payah untuk mendatangi outlet tapi cukup dengan membuka aplikasi di *smartphone* dan melakukan

transaksi. Begitupun jika ingin melakukan keluhan terhadap barang yang sudah dibeli, cukup melalui *smartphone* Androidnya.

Perbedaan Analisis sistem yang diusulkan dan analisis sistem yang sedang berjalan yaitu terdapat pada pelaporan keluhan pelanggan. Sebelumnya pelanggan harus kembali ke outlet untuk melakukan keluhan. Sekarang pelanggan cukup melaporkan keluhan melalui *smartphone* Androidnya.

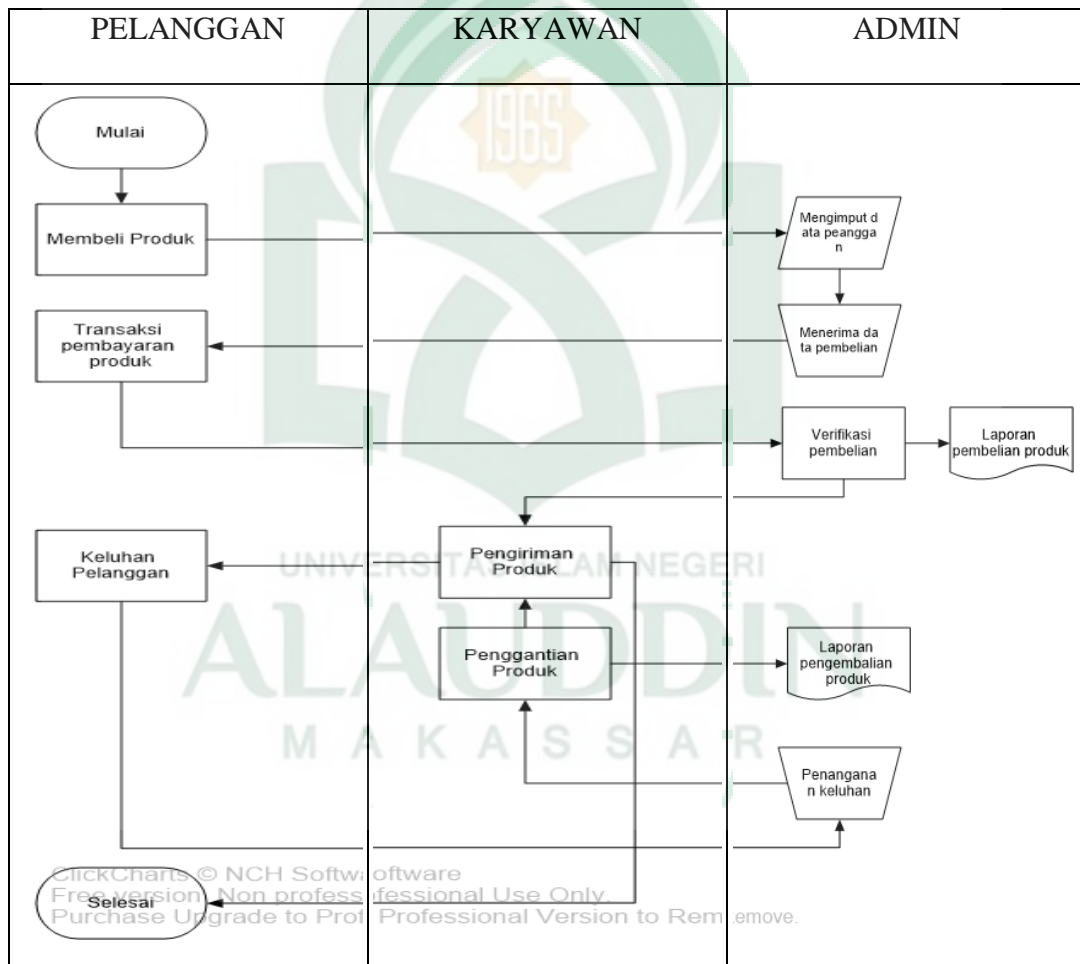

Gambar IV. 2. Flow Map Diagram pada Sistem yang Diusulkan

C. Perancangan Sistem

1. Use Case Diagram

Use case diagram merupakan gambaran skenario dari interaksi antara pengguna dengan sistem. *Use case diagram* menggambarkan hubungan antara aktor dan kegiatan yang dapat dilakukannya terhadap aplikasi.

a. Use Case Diagram Pelanggan

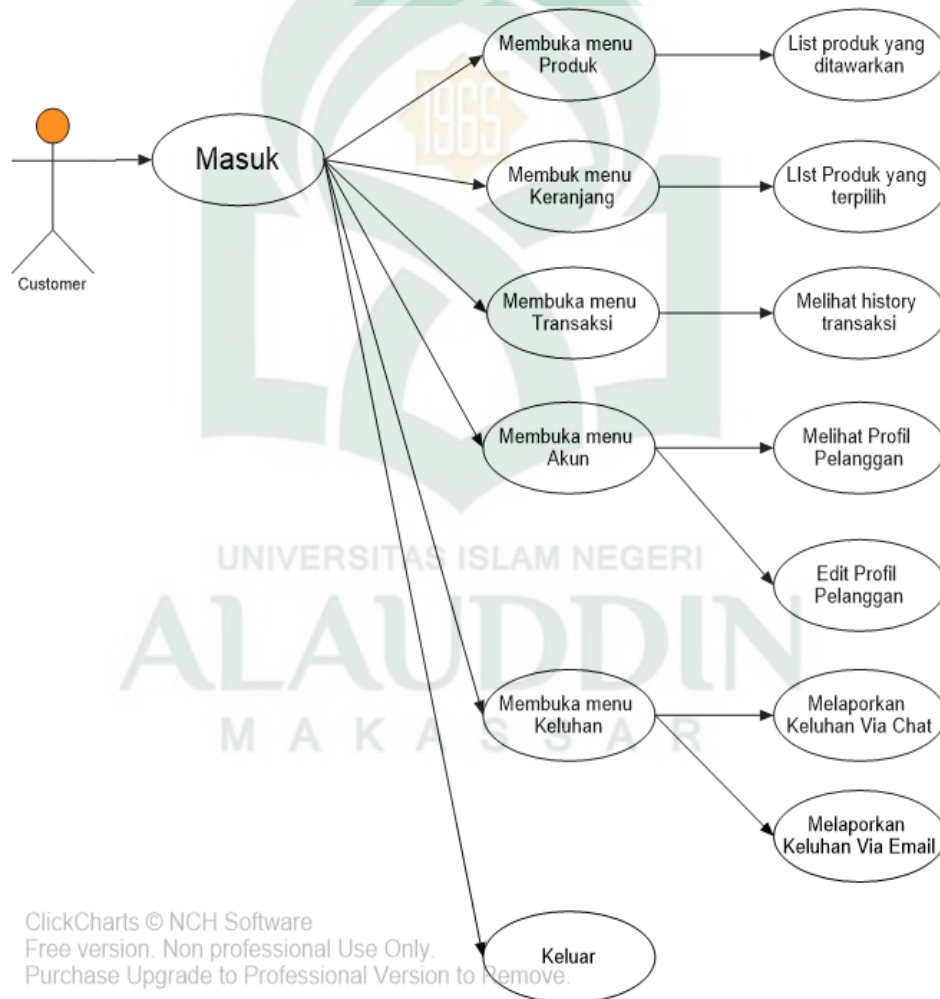

Gambar IV. 3. Use Case Diagram (Alur Program) Pelanggan

b. Use Case Diagram Admin

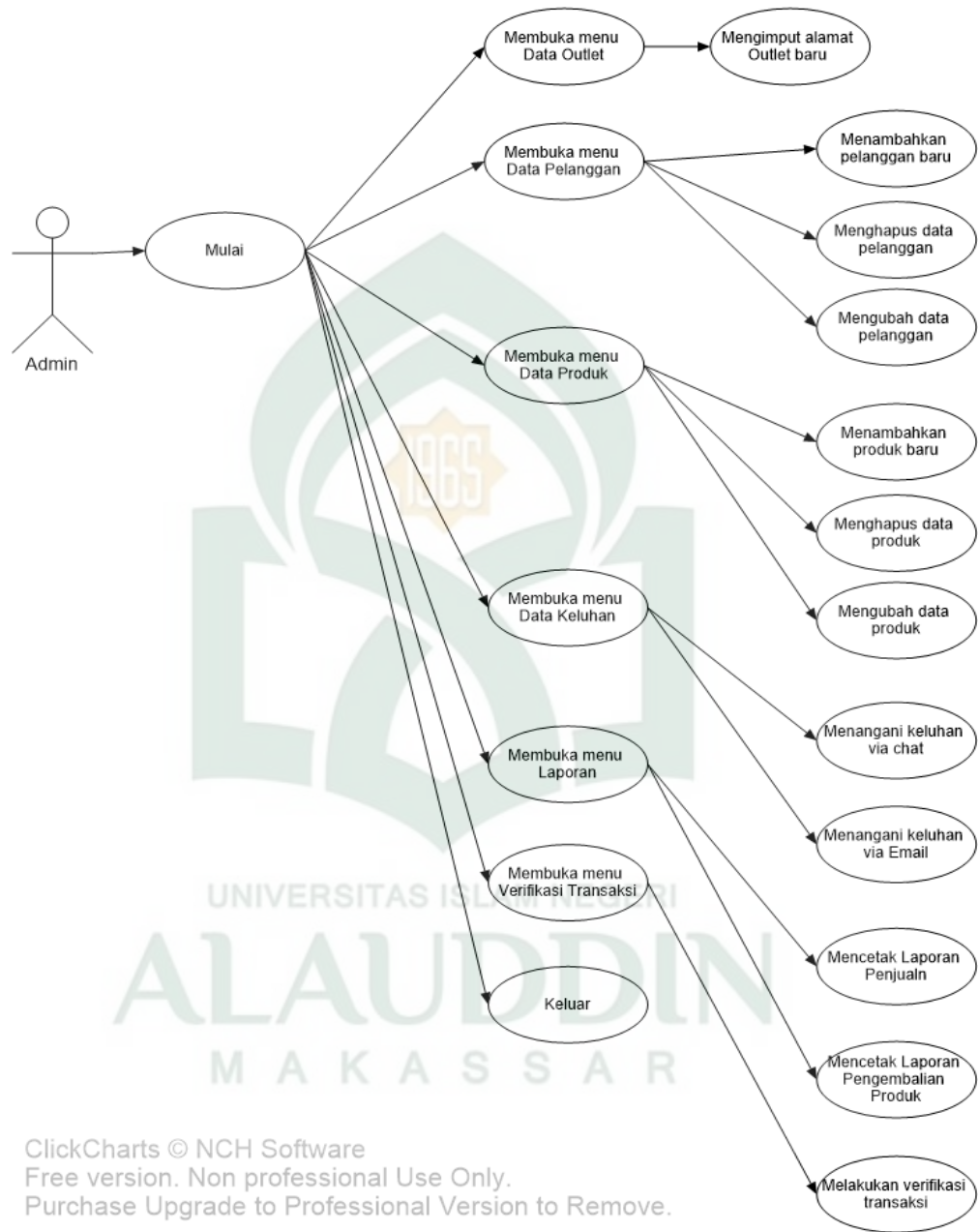

ClickCharts © NCH Software
Free version. Non professional Use Only.
Purchase Upgrade to Professional Version to Remove.

Gambar IV. 4. Use Case Diagram (Alur Program) Admin

2. Class Diagram

Class Diagram merupakan diagram yang menggambarkan struktur sistem dari segi pendefinisian kelas-kelas yang akan dibuat untuk membangun sistem.

3. Sequence Diagram

Sequence diagram menggambarkan interaksi antar objek di dalam dan di sekitar sistem berupa *message* terhadap waktu. Pembuatan *sequence diagram* bertujuan agar perancangan aplikasi lebih mudah dan terarah. Interaksi-interaksi yang terjadi dalam aplikasi psikotes adalah.

a. Sequence Diagram Menu Keranjang

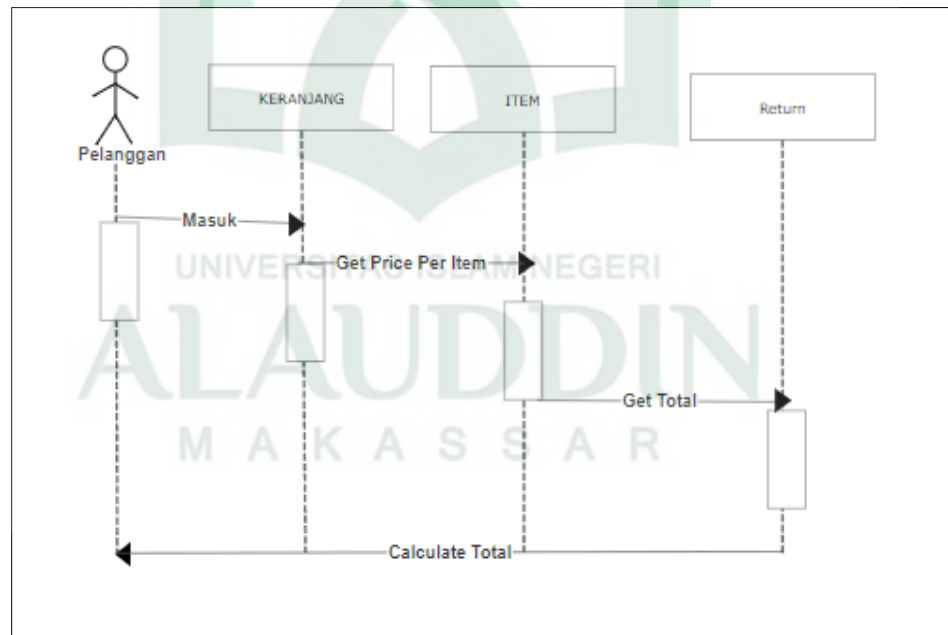

Gambar IV. 5. Sequence Diagram Menu Keranjang

b. *Sequence Diagram* Menu Keluhan

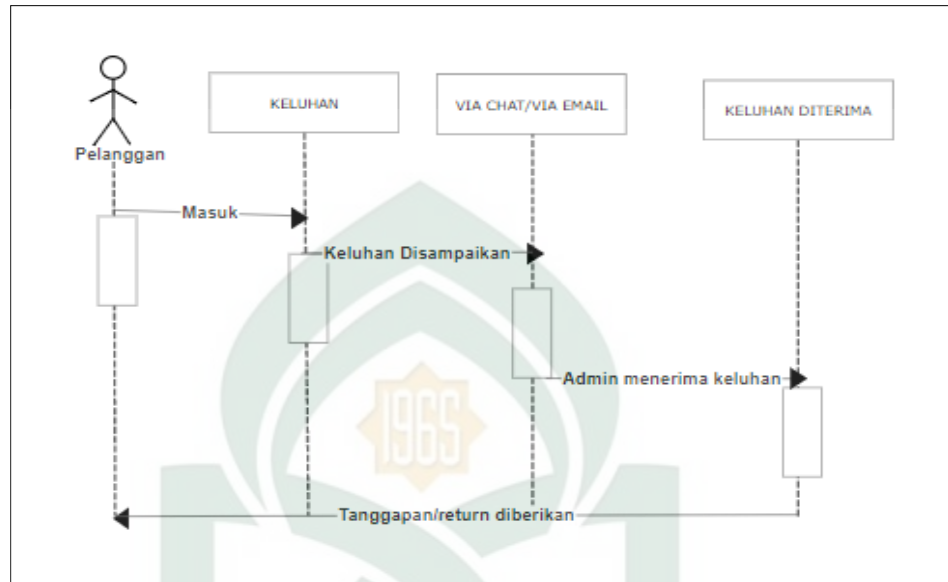

Gambar IV. 6. Sequence Diagram Menu Keluhan

c. *Sequence Diagram* Menu Transaksi

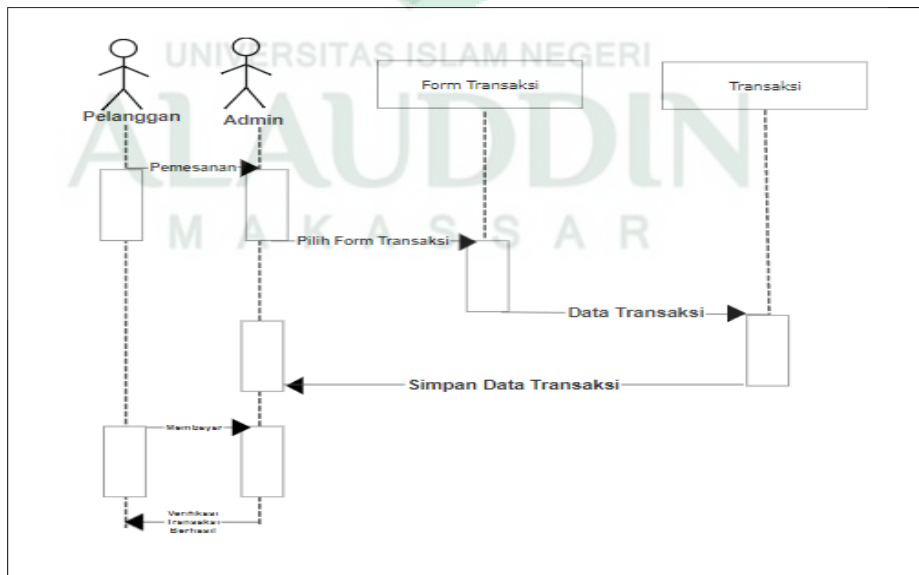

Gambar IV. 7. Sequence Diagram Menu Transaksi

d. *Sequence Diagram Return*

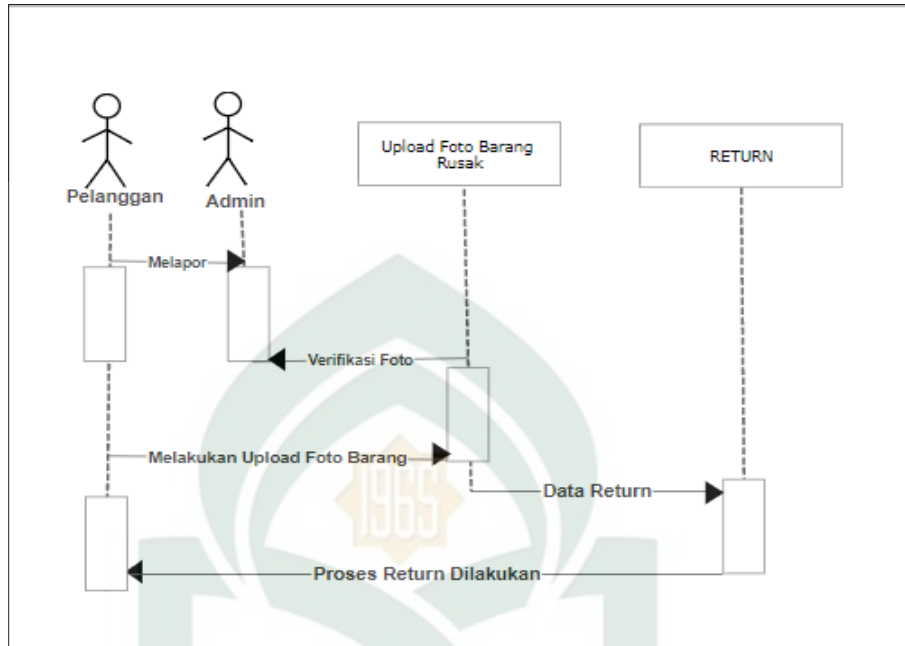

Gambar IV. 8. Sequence Diagram Menu Return

4. Activity Diagram

Activity Diagram adalah representasi grafis dari seluruh tahapan alur kerja yang mengandung aktivitas, pilihan tindakan, perulangan dan hasil dari aktivitas tersebut. Diagram ini dapat digunakan untuk menjelaskan proses bisnis dan alur kerja operasional secara langkah demi langkah dari komponen suatu sistem. Adapun *activity diagram* dari sistem ini adalah sebagai berikut :

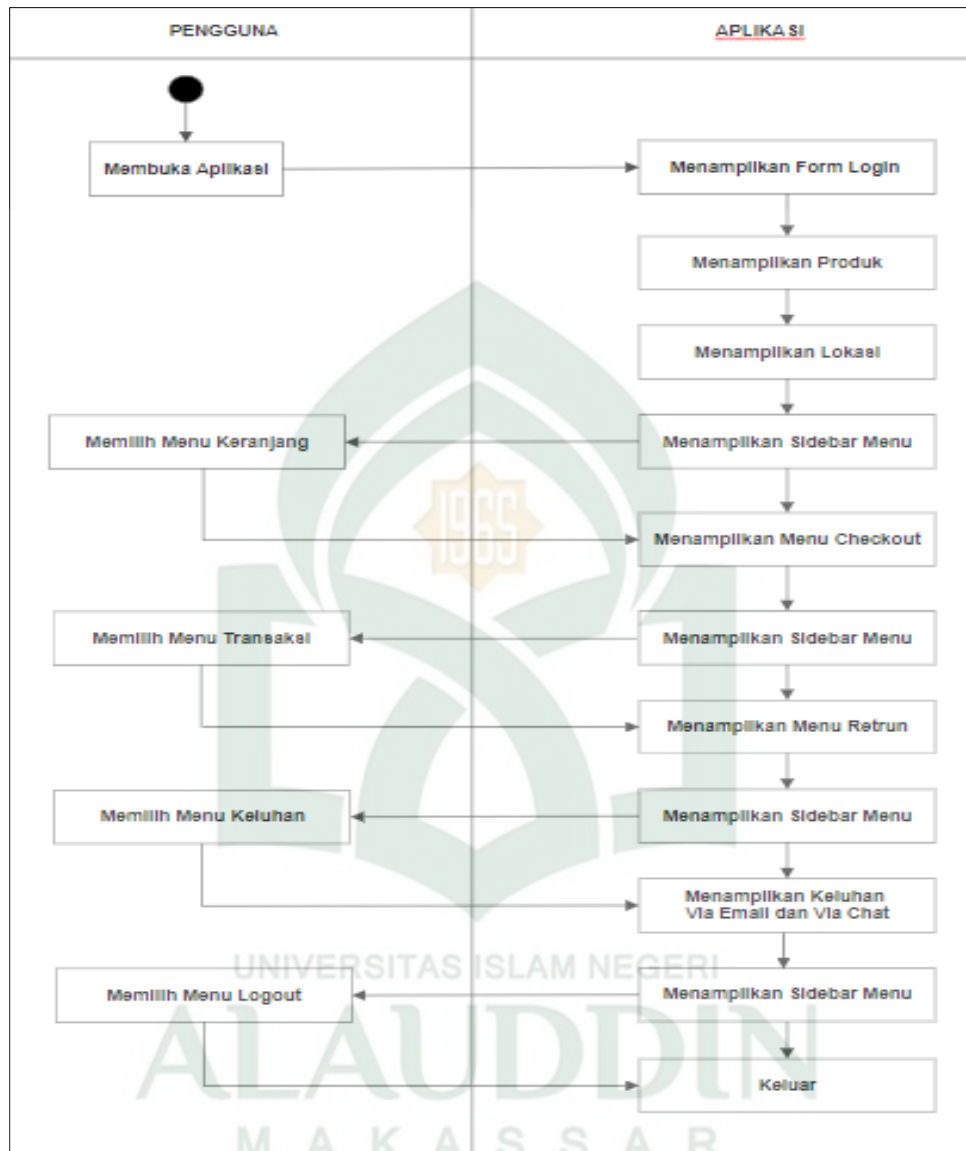

Gambar IV. 9. Activity Diagram

5. Struktur Navigasi

Aplikasi Electronic Customers Relationship Management berbasis Android ini menggunakan struktur navigasi *Hierarchical Model*, di mana menu utama

yaitu beranda adalah pusat navigasi yang merupakan penghubung ke semua fitur pada aplikasi.

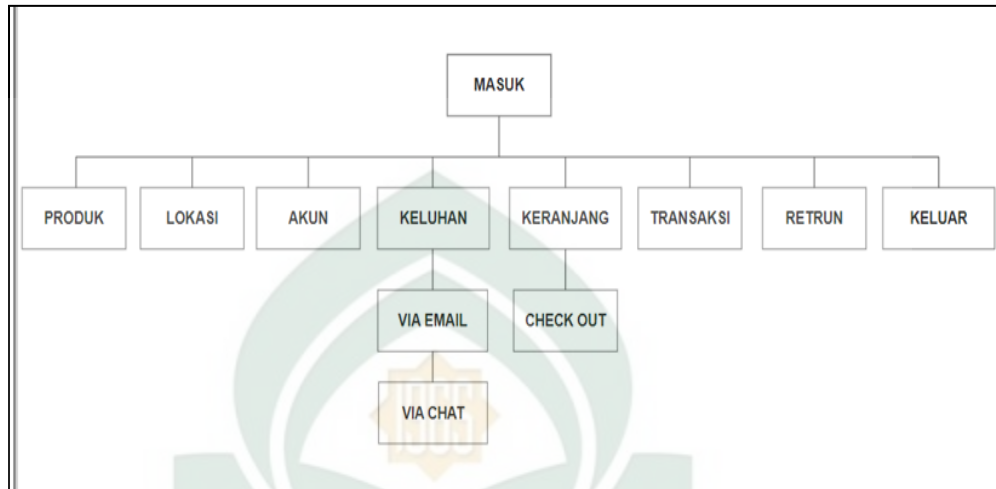

Gambar IV. 10. Struktur Navigasi

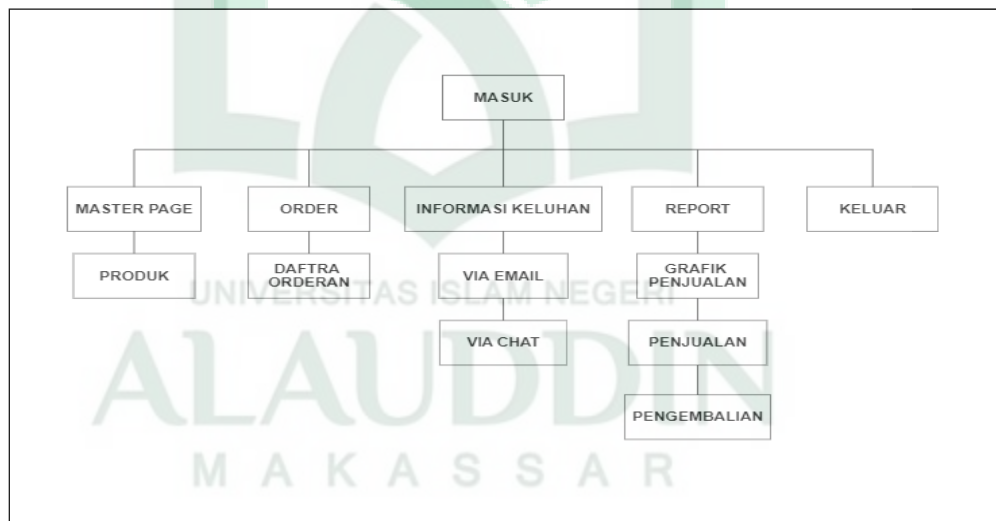

Gambar IV. 11. Struktur Navigasi Web Server

6. Perancangan ERD (*Entity Relationship Diagram*)

ERD (*Entity Relationship Diagram*) merupakan suatu model untuk menjelaskan hubungan antar data dalam basis data berdasarkan objek-objek dasar data yang mempunyai hubungan antar relasi. ERD untuk memodelkan struktur data dan hubungan antar data, untuk menggambarkannya digunakan beberapa notasi dan simbol.

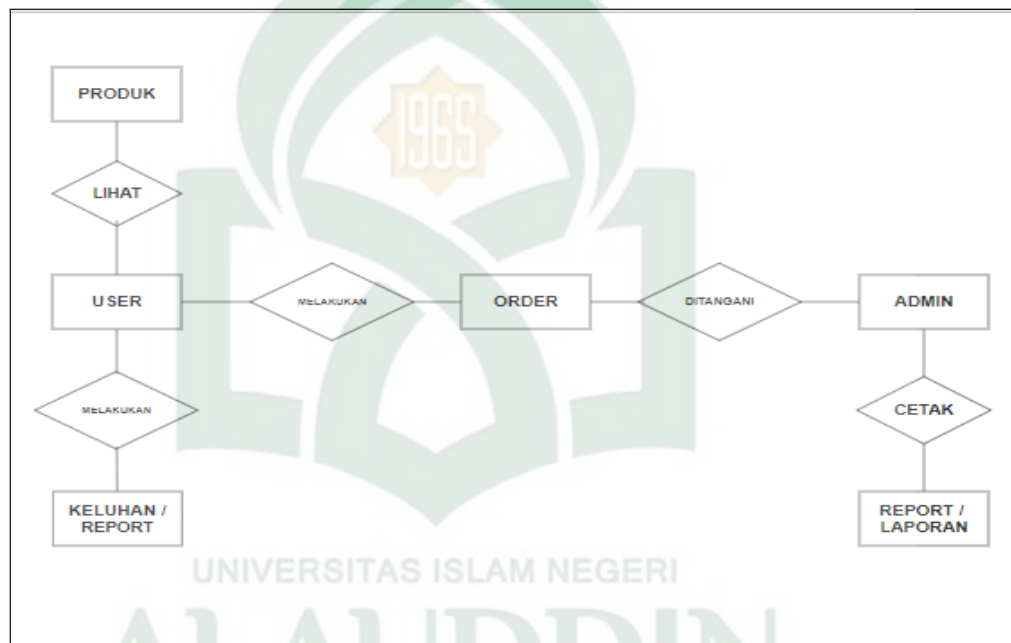

Gambar IV. 12. ERD (*Entity Realtionship Diagram*)

7. Kamus data

Kamus data (*data dictionary*) adalah suatu penjelasan tertulis tentang suatu data yang berada di dalam database. Kamus data pertama berbasis kamus dokumen tersimpan dalam suatu bentuk *hard copy* dengan mencatat semua penjelasan data dalam bentuk yang dicetak. Walau sejumlah kamus berbasis dokumen masih ada, praktik yang umum saat ini ialah mempergunakan kamus data yang berbasis komputer. Pada kamus data berbasis komputer, penjelasan data dimasukkan ke dalam komputer dengan memakai *Data Description Language* (DDL) dari sistem manajemen database, sistem kamus atau peralatan CASE. Kamus data tidak perlu dihubungkan dengan diagram arus data dan formulir-formulir kamus data dirancang untuk mendukung diagram arus data.

- a. Nama file = admintangapiorders
 - @id, user_id, orderusers_id, created_at, updated_at
- b. Nama file = chatinfos
 - @id, phoneisers_id, users_id, isi, device, created_at, updated_at
- c. Nama file = keluhanemails
 - @id, from, to, isi, tujuan, created_at, updated_at
- d. Nama file = keluhanmembers
 - @id, phoneusers_id, users_id, connote_no, keluhan, jeniskeluhan, created_at, updated_at

- e. Nama file = migrations
- @id, migration, batch
- f. Nama file = orderdetails
- @id, orderusers_id, products_id, qty, created_at, updated_at
- g. Nama file = orderusers
- @id, connote_no, phoneusers_id, state, created_at, updated_at
- h. Nama file = outlets
- @id, nama, alamat, telepon, created_at, update_at, latitude, longitude
- i. Nama file = password_resets
- @email, token, created_at
- j. Nama file = phoneusers
- @id, nama, email, alamat, telepon, username, pass, bank, an, rekening, created_at, updated_at
- k. Nama file = products
- @id, nama, harga, foto, created_at, updated_at
- l. Nama file = returndetails
- @id, returnusers_id, products_id, qty, created_at, updated_at
- m. Nama file = returnusers
- @id, orderusers_id, alasan_pengembalian, state, jawab, created_at, updated_at

n. Nama file = temptransaksi

- @id, product_id, phoneuser_id, nama, harga, qty, created_at, updated_at

o. Nama file = useroutlets

- @id, users_id, outlets_id, created_at, updated_at

p. Nama file = users

- @id, nama, email, password, level, status, remember_token, created_at, updated_at

q. Nama file = view_jual

- @id, connote_no, phoneusers_id, state, created_at, update_at, vmonth, vdate, vtahun, vbulantahun, vtgblnthn, tharg

8. Perancangan Tabel

Penggunaan tabel dalam aplikasi ini yaitu untuk menampung data identitas masyarakat yang telah terdaftar dan data laporan yang dikirim oleh user melalui *smartphone*. Berikut rincian tabel yang digunakan dalam aplikasi ini

a. Tabel Admintanggapanorders

Tabel IV. 1. Tabel Admintanggapanorders

Field Name	Type	Ket
Id	Int (10)	Primary Key
User_id	Int (11)	
Orderusers_id	Int (11)	

Created_at	Timestamp	
Updated_at	Timestamp	

b. Tabel Chatinfos

Tabel IV. 2. Tabel Chatinfos

Field Name	Type	Ket
Id	Int(10)	Primary Key
Phoneusers_id	Int(10)	
Users_id	Int(10)	
Isi	Text	
Device	Enum	
Created_at	Timestamp	
Updated_at	Timestamp	

c. Tabel Keluhanemails

Tabel IV. 3. Tabel Keluhanemails

Field Name	Type	Ket
Id	Int (10)	Primary Key
From	Int (11)	
To	Varchar(255)	
Isi	Text	
Tujuan	Enum	

Created_at	Timestamp	
Updated_at	Timestamp	

d. Tabel Keluhanmembers

Tabel IV. 4. Tabel Keluhanmembers

Field Name	Type	Ket
Id	Int (10)	Primary Key
Phoneusers_id	Int (11)	
Users_id	Int (11)	
Connote_id	Varchar (255)	
Keluhan	Int(10)	
Jeniskeluhan	Enum	
Created_at	Timestamp	
Update_at	Timestamp	

e. Tabel Migrations

Tabel IV. 5. Tabel Migrations

Field Name	Type	Ket
Id	Int(10)	Primary Key
Migration	Varchar(255)	
Batch	Int(11)	

f. Tabel Orderdetails

Tabel IV. 6. Tabel Orderdetails

Field Name	Type	Ket
Id	Int(10)	Primary Key
Orderusers_id	Int(10)	
Products_id	Int(10)	
Qty	Int(11)	
Created_at	Timestamp	
Update_at	Timestamp	

g. Tabel Orderusers

Tabel IV. 7. Tabel Orderusers

Field Name	Type	Ket
Id	Int(10)	Primary Key
Connote_no	Varchar(255)	
Phoneusers_id	Int(10)	
State	Enum	
Created_at	Timestamp	
Updated_at	Timestamp	

h. Tabel Outlets

Tabel IV. 8. Tabel Outlets

Field Name	Type	Ket
Id	Int(10)	Primary Key
Nama	Varchar(255)	
Alamat	Varchar(255)	
Telepone	Varchar(255)	
Created_at	Timestamp	
Update_at	Timestamp	
Latitude	Double	
Longitude	Double	

i. Tabel Password_resets

Tabel IV. 9. Tabel Password_resets

Field Name	Type	Ket
Email	Varchar(255)	
Token	Varchar(255)	
Created_at	Timestamp	

j. Tabel Phoneusers

Tabel IV. 10. Tabel Phoneusers

Field Name	Type	Ket
Id	Int(10)	
Nama	Varchar(255)	
Email	Varchar(255)	
Alamat	Varchar (255)	
Telepone	Varchar(255)	
Username	Varchar(255)	
Pass	Varchar(255)	
Bank	Varchar(255)	
An	Varchar(255)	
Created_at	Timestamp	
Updated_at	Timestamp	

k. Tabel Products

Tabel IV. 11. Tabel Products

Field Name	Type	Ket
Id	Int(10)	Primary Key
Nama	Varchar(255)	
Harga	Double	

Foto	Longtext	
Created_at	Timestamp	
Update_at	Timestamp	

l. Tabel Returnsdetails

Tabel IV. 12. Tabel Returnsdetails

Field Name	Type	Ket
Id	Int(10)	Primary Key
Returnusers_id	Int(11)	
Product_id	Int(11)	
Qty	Int(11)	
Created_at	Timestamp	
Update_at	Timestamp	

m. Tabel Returnusers

Tabel IV. 13. Tabel Returnusers

Field Name	Type	Ket
Id	Int(10)	Primary Key
Orderusers_id	Int(11)	
Alasan_pengembalian	Text	
State	Enum	
Jawab	Text	

Created_at	Timestamp	
Update_at	Timestamp	

n. Tabel Temptransaksi

Tabel IV. 14. Tabel Temptransaksi

Field Name	Type	Ket
Id	Int(10)	Primary Key
Product_id	Inr(10)	
Phoneusers_id	Int(10)	
Nama	Varchar(255)	
Harga	Double	
Qty	Int(10)	
Created_at	Timestamp	
Update_at	Timestamp	

o. Tabel Useroutlets

Tabel IV. 15. Tabel Useroutlets

Field Name	Type	Ket
Id	Int(10)	Primary Key
User_id	Int(10)	
Outlets_id	Int(10)	
Created_at	Timestamp	

Update_at	Timestamp	
-----------	-----------	--

p. Tabel Users

Tabel IV. 16. Tabel Users

Field Name	Type	Ket
Id	Int(10)	Primary Key
Nama	Varchar(255)	
Email	Varchar(255)	
Password	Varchar(255)	
Level	Enum	
Status	Enum	
Remember_token	Varchar(100)	
Created_at	Timestamp	
Update_at	Timestamp	

q. Tabel View

Tabel IV. 17. Tabel View

Field Name	Type	Ket
Id	Int(10)	Primary Key
Connote_no	Varchar(255)	
Phoneusers_id	Int(10)	

State	Enum	
Created_at	Timestamp	
Update_at	Timestamp	
Vmonth	Varchar(64)	
Vdate	Varchar(2)	
Vtahun	Varchar(4)	
Vbulantahun	Varchar(69)	
Vtgblnthn	Varchar(72)	
Tharg	Double	

9. Flowchart

Flowchart atau bagan alir adalah bagan (*chart*) yang menunjukkan alir (*flow*) di dalam program atau prosedur sistem secara logika. Bagan alir (*flowchart*) digunakan terutama untuk alat bantu komunikasi dan untuk dokumentasi. Berikut adalah *flowchart* dari sistem :

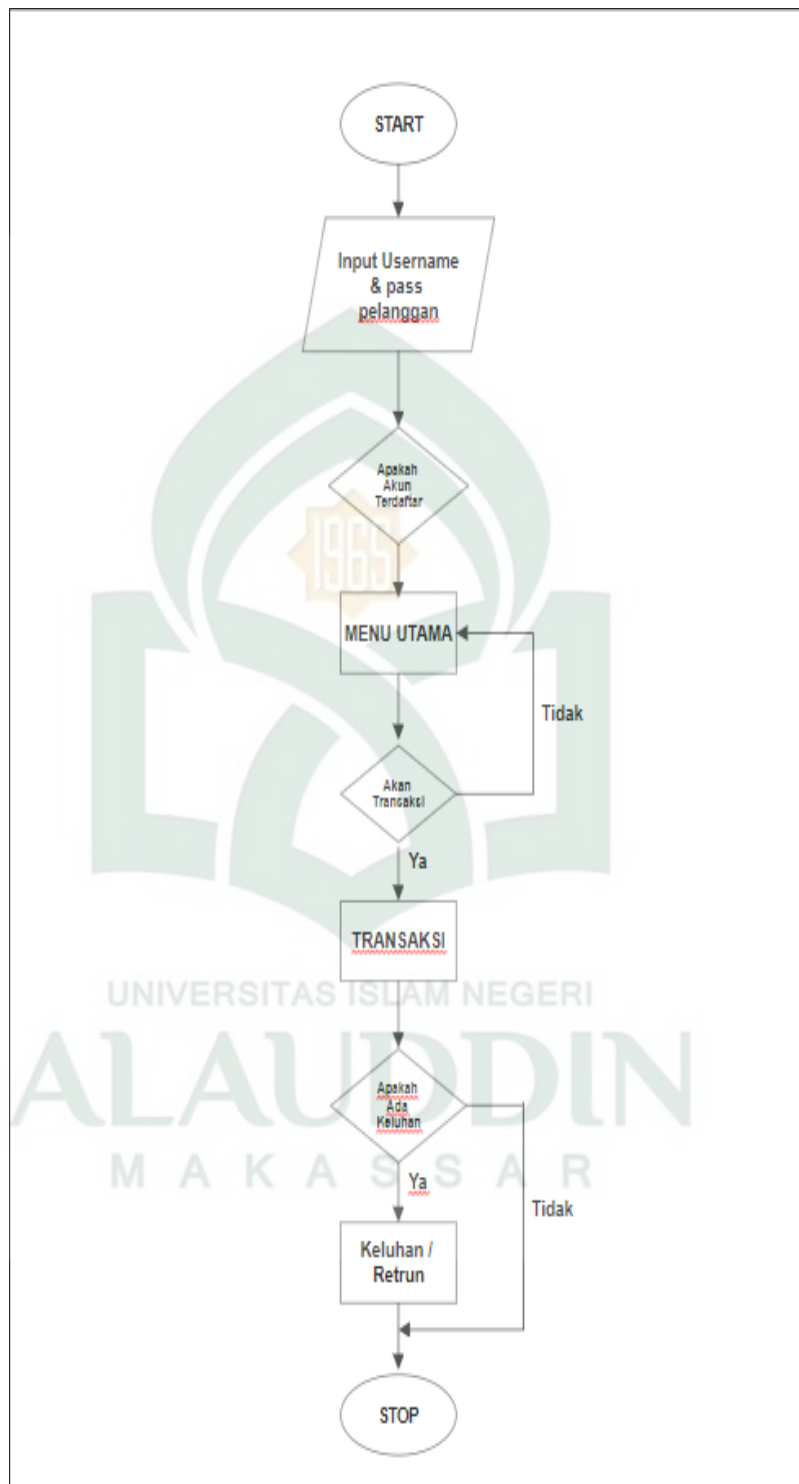

Gambar IV. 13. Flowchart (Alur Program) Penggunaan Aplikasi

BAB V

IMPLEMENTASI DAN PENGUJIAN APLIKASI

A. *Implementasi Aplikasi*

Implementasi adalah tahap penerapan dan sekaligus pengujian bagi sistem berdasarkan hasil analisa dan perancangan yang telah dilakukan pada bab IV. Pada bab V ini merupakan implementasi hasil rancangan menjadi sebuah aplikasi E – CRM pada PT. Columbindo Perdana Cabang Makassar dengan menggunakan Framework Ionic.

1. *Interface*

a. Tampilan Login

Pada gambar V.1 terdapat dua kolom yaitu kolom untuk pengisian username dan kolom pengisian password untuk masuk ke menu utama aplikasi.

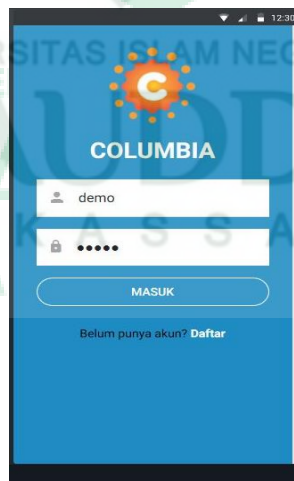

Gambar V. 1. Tampilan Login

b. Tampilan Utama

Pada gambar V.1 terdapat banyak pilihan produk yang ditawarkan untuk para customer dan terdapat pula maps yg menunjukkan lokasi outlet.

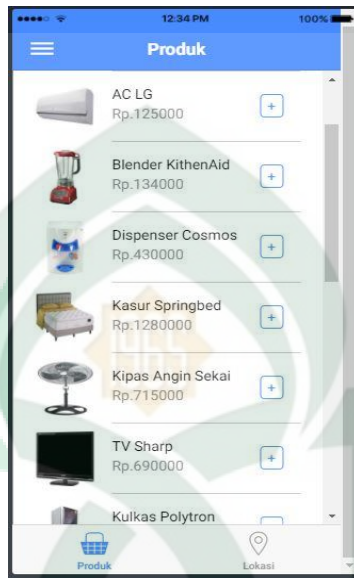

Gambar V. 2. Tampilan Utama

c. Antarmuka Pilih Menu

Pilih menu terdiri dari beberapa pilihan seperti menu Keluhan, menu Akun, menu Keranjang, menu Transaksi, menu About dan menu Keluar yang memudahkan pengguna memilih menu.

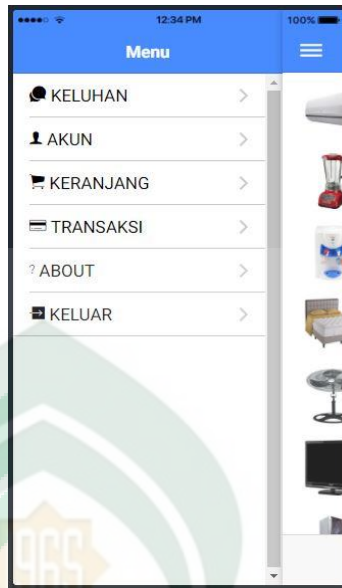

Gambar V. 3. Antarmuka Pilih Menu

d. Menu Keluhan

Menu keluhan mengambil peran penting yaitu untuk melaporkan kerusakan produk yang customer beli.

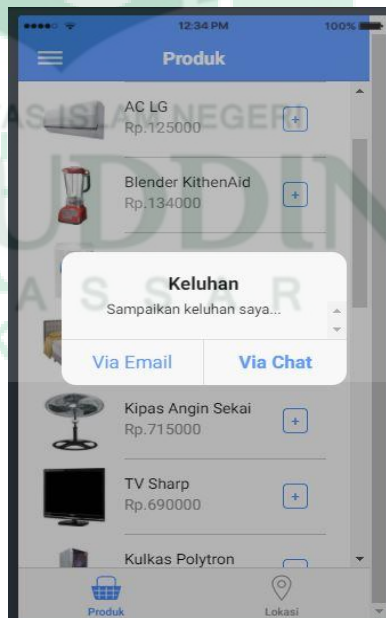

Gambar V. 4. Antarmuka Menu Laporan

e. Menu Keranjang

Pada Menu Keranjang menampilkan produk- produk yang sudah dipilih oleh customer sebelumnya.

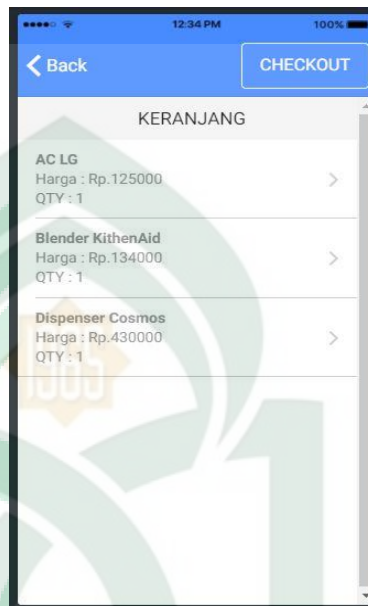

Gambar V. 5. Antarmuka Menu Keranjang

f. Menu Transaksi

Pada menu Transaksi terdapat beberapa informasi mengenai transaksi pembelian produk para customer.

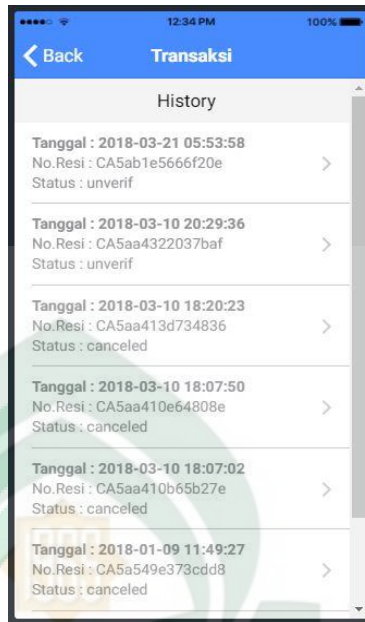

Gambar V. 6. Antarmuka Menu Transaksi

g. Halaman Utama *Web Server*

Pada halaman utama *web server* menampilkan berbagai informasi untuk memaksimalkan pelayanan ke customer.



Gambar V. 7. Antarmuka Menu *Web Server*

h. Halaman Informasi Keluhan

Pada halaman ini menampilkan penanganan keluhan para customer via chat dan email.

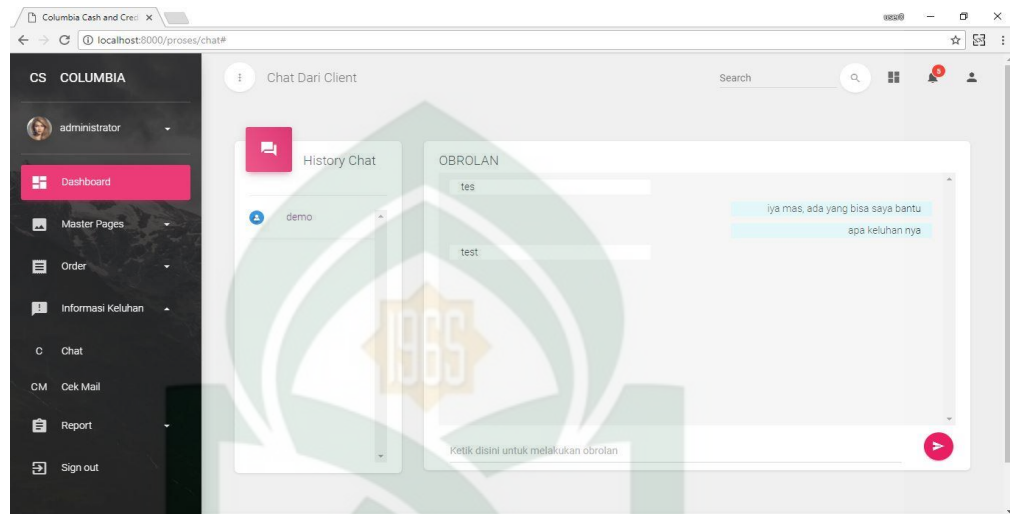

Gambar V. 8. Antarmuka Menu Informasi Keluhan

i. Halaman Order

Pada halaman ini menampilkan penanganan order produk para customer.



Gambar V. 9. Antarmuka Menu Order

j. Halaman Laporan Penjualan

Pada halaman ini menampilkan laporan penjualan produk.

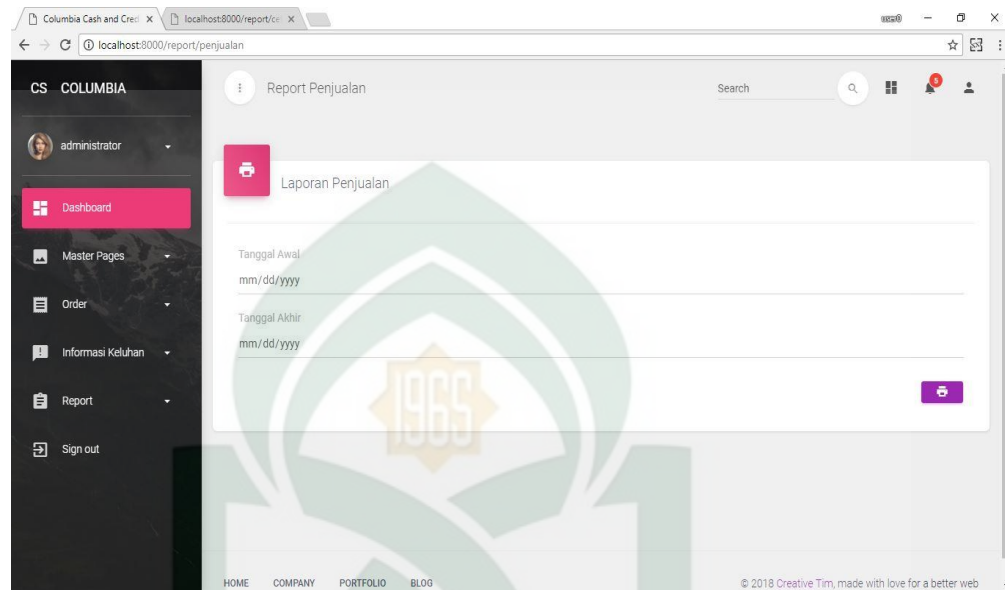

Gambar V. 10. Antarmuka Laporan Penjualan

k. Halaman Laporan Pengembalian

Pada halaman ini menampilkan laporan pengembalian produk.

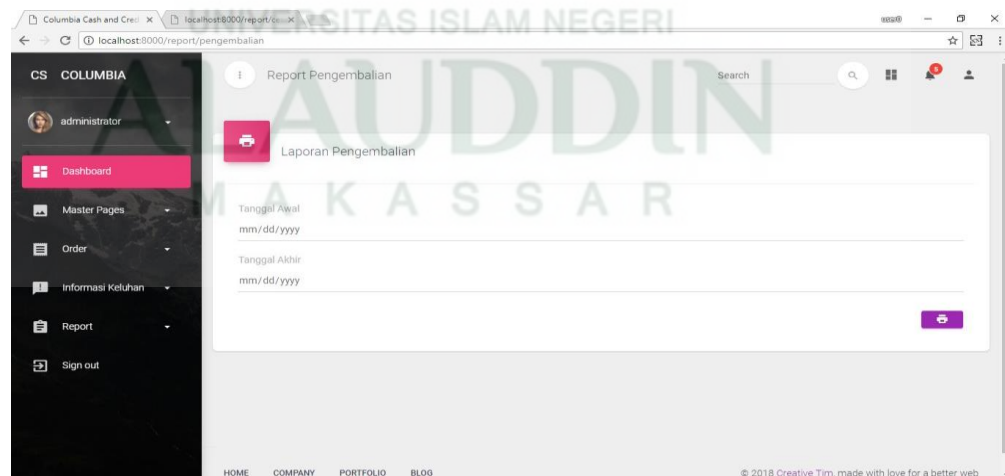

Gambar V. 11. Antarmuka Laporan Pengembalian

B. Pengujian Sistem

Pengujian sistem merupakan proses pengeksekusian sistem perangkat lunak untuk menentukan apakah sistem tersebut cocok dengan spesifikasi sistem dan berjalan di lingkungan yang diinginkan. Pengujian sistem sering diasosiasikan dengan pencarian bug, ketidak sempurnaan program, kesalahan pada program yang menyebabkan kegagalan pada eksekusi sistem perangkat lunak.

Pengujian dilakukan dengan menguji setiap proses dan kemungkinan kesalahan yang terjadi untuk setiap proses. Adapun pengujian sistem yang digunakan adalah *Black box*. Pengujian *Black box* yaitu menguji perangkat lunak dari segi spesifikasi fungsional tanpa menguji desain dan kode program.

Pengujian dimaksudkan untuk mengetahui apakah fungsi-fungsi, masukan, dan keluaran dari perangkat lunak sesuai dengan spesifikasi yang dibutuhkan.

1. Prosedur Pengujian

Persiapan yang dilakukan dalam melakukan pengujian adalah sebagai berikut:

- a. Menyiapkan sebuah *smartphone* dengan sistem operasi Android.
- b. Menginstal aplikasi Siskemas pada *smartphone* tersebut.
- c. Mengaktifkan GPS *smartphone*.
- d. Melakukan proses pengujian.
- e. Mencatat hasil pengujian.

2. Hasil Pengujian BlackBox

a. Pengujian Halaman Masuk

Tabel pengujian halaman masuk ke dalam sistem digunakan untuk mengetahui apakah halaman laporan akan ditampilkan jika nama pengguna dan kata sandi yang dimasukkan benar dan tidak bisa masuk jika data masukan salah. Berikut tabel pengujian halaman masuk:

Tabel V. 1. Pengujian Halaman Masuk

Kasus dan Hasil Uji (Data Benar)			
Data Masukan	Yang Diharapkan	Pengamatan	Kesimpulan
Nama pengguna dan kata sandi telah terisi dengan benar	Akan tampil halaman menu awal aplikasi (tampil menu laporan)	Tampil halaman menu awal aplikasi (tampil menu laporan)	[<input checked="" type="checkbox"/>] Diterima [<input type="checkbox"/>] Ditolak
Nama pengguna dan kata sandi salah	Akan tampil pesan nama pengguna dan kata sandi salah	Tampil pesan nama pengguna dan kata sandi salah	[<input checked="" type="checkbox"/>] Diterima [<input type="checkbox"/>] Ditolak

b. Pengujian *System Website*

Tabel pengujian ini digunakan untuk mengetahui apakah aplikasi berjalan di website, yang terdapat dalam aplikasi ini dapat menampilkan grafik penjualan produk pertahun dan minggu, menampilkan jumlah pengguna *mobile* yang telah mendaftar akun, dapat menambah outlet dan juga menambah produk jika diinginkan, menampilkan daftar akun yang mengorder barang, dapat menampilkan daftar keluhan pada kolom keluhan serta dapat mengirim laporan

dengan baik sesuai dengan yang diharapkan. Berikut tabel pengujian sistem website :

Tabel V. 2. Pengujian Sistem Website

Data Masukan	Pengamatan	Kesimpulan
Klik Dashboard	Tampil grafik pemesanan produk pertahun, perminggu dan tampil jumlah orderan	[√] Diterima [] Ditolak
Klik Master Pages	Tampil kondisi dan detail kerusakan jalan	[√] Diterima [] Ditolak
Klik Order	Menampilkan daftar akun yang telah meng-order dan daftar pengembalian	[√] Diterima [] Ditolak
Klik Keluhan	Menampilkan form chatting pelanggan dan daftar mail pelanggan	[√] Diterima [] Ditolak
Klik Report	Menampilkan grafik penjualan, hasil penjualan dan pengembalian	[√] Diterima [] Ditolak
Klik Sign Out	Menampilkan form login out	[√] Diterima [] Ditolak

c. Pengujian *System Mobile*

Tabel pengujian menu artikel digunakan untuk mengetahui apakah menu artikel yang terdapat dalam aplikasi ini dapat menampilkan artikel yang berkaitan dengan kebersihan dan sampah dengan baik sesuai dengan yang diharapkan.

Berikut tabel pengujian menu artikel :

Tabel V. 3. Pengujian Sistem Mobile

Data Masukan	Pengamatan	Kesimpulan
Pilih/Klik Produk	Tampil daftar produk beserta gambar dan harganya	[√] Diterima [] Ditolak
Pilih/Klik Lokasi	Menampilkan daftar lokasi Columbia terdekat	[√] Diterima [] Ditolak
Pilih/Klik Keluhan	Menampilkan form chatting	[√] Diterima [] Ditolak
Pilih/Klik Transaksi	Menampilkan list transaksi	[√] Diterima [] Ditolak
Pilih/Klik Keranjang	Menampilkan list produk yang telah dipilih	[√] Diterima [] Ditolak

d. Pengujian *Button* Keluar

Tabel pengujian *button* keluar digunakan untuk mengetahui apakah *button* keluar pada aplikasi ini dapat berfungsi atau tidak jika berfungsi pengguna akan keluar dari aplikasi. Berikut tabel pengujian *button* keluar:

Tabel V. 4. Pengujian *Button* Keluar

Kasus dan Hasil Uji (Data Benar)			
Data Masukan	Yang Diharapkan	Pengamatan	Kesimpulan
<i>Button</i> keluar dipilih	keluar dari aplikasi dan kembali ke halaman login	Akun pengguna keluar dan menuju ke halaman awal	[√] Diterima [] Ditolak

BAB VI

PENUTUP

A. Kesimpulan

Dari pembahasan yang telah dijelaskan pada bab-bab sebelumnya, dapat diambil kesimpulan bahwa tujuan penelitian sudah tercapai yaitu merancang dan mengimplementasikan aplikasi E-CRM (*electronic customer relationship management*) berbasis Android pada PT. Columbindo Perdana cabang Makassar sehingga dapat mempermudah para pelanggan saat melakukan pengaduan dan bisa mengacu ke peningkatan kepuasan para pelanggan. Maka dengan adanya aplikasi berbasis Android pelanggan akan lebih puas karena mendapatkan pelayanan yang lebih dan terpercaya yang bisa meningkatkan loyalitas para pelanggan selama memiliki koneksi jaringan internet. Hal ini dibuktikan oleh pengujian Black-box, hasil pengujian Black-box menunjukkan data masukan dengan hasil yang diharapkan sudah sesuai. Sedangkan menurut 85% user target aplikasi Android ini cukup membantu dalam melakukan keluhan yang sebelumnya hanya bisa melalui sms dan telepon.

B. Saran

Sistem E-CRM berbasis Android ini masih jauh dari kesempurnaan, untuk menciptakan sebuah sistem baru yang baik tentu perlu dilakukan sosialisasi dan pengembangan baik dari sisi tampilan, sisi manfaat maupun dari sisi kerja sistem.

Berikut beberapa saran bagi yang ingin mengembangkan sistem yang mungkin dapat menambah nilai dari sistem nantinya:

1. Dibutuhkan akses jaringan internet yang baik sehingga GPS dapat mengambil titik koordinat lokasi outlet.
2. Penambahan fitur aplikasi seperti informasi produk terlaris ataupun produk terbaru dari PT. Columbia Perdana.
3. Pengembangan UI / UX dari *system* yang sekarang
4. Melakukan sosialisasi sistem yang baru sehingga pengaplikasian sistem dapat berjalan dengan maksimal.



DAFTAR PUSTAKA

- “Android”. Wikipedia Ensiklopedia Bebas. <http://id.wikipedia.org/wiki/Android> (26 November 2014).
- Alwi, Hasan. *Kamus Besar Bahasa Indonesia (Cetakan ketiga)*. Jakarta, 2007.
- Ayapoe, Camie. “Pengertian Aplikasi Komputer”, mlarik.com, 07 Juli 2013. <http://www.mlarik.com/2013/07/pengertian-aplikasi-komputer.html> (13 Oktober 2014). Balai Pustaka.
- Badu, Ahmad. *Manajemen Pelayanan Publik*. Yogyakarta: Andi Offset, 2013
- Dahlan, Akhmad. *Database Management System (DBMS)*. Jakarta : PT Raja Grafindo Persada, 2009.
- Departemen Agama. *Al-Quran dan Terjemahnya*. Jakarta: CV.Nala Dana, 2007.
- Gargenta. “Pengertian Sqlite”. <http://www.zainalhakim.web.id//apa-itu-sqlite.html> (15 Januari 2016)
- Ismi Islamia. “Pengertian, Perbedaan White Box dan Black Box Testing”. *Official Website of Ismi Islamia Fathurrahmi*. <http://ismimiitsme.blogspot.com/2013/10/pengertian-dan-perbedaan-white-box.html> (13 Oktober 2014).
- Pressman. *Rekayasa Perangkat Lunak, Software engineering*. Yogyakarta : Andi, 2010.
- Safaat H, Nazruddin. *Android (Pemrograman aplikasi mobile smartphone dan tablet PC berbasis Android)*. Cet.I; Bandung: Informatika, 2014.
- Stalling, William. *Sistem Operasi Internal dan Prinsip-Prinsip Perancangan edisi keempat*, Jilid. 1. Indonesia: PT INTAN SEJATI KLATEN, 2005.
- WK, Nikodemus. *Step by Step Menjadi Programmer Android*. Cet. I; Yogyakarta: Penerbit ANDI, 2013.
- Zal, Fahmi.”Eclipse meet AVR Plugin”, Blog Fahmi Zal. <https://fahmizaleeits.wordpress.com/tag/eclipse-adalah/> (2 Desember 2014).

RIWAYAT HIDUP



YUSRISAL YUSUF Merupakan anak ke-2 dari 4 bersaudara, hasil buah cinta kasih dari pasangan Sitti Nurhayati dan Baso Abdul Muin. Penulis lahir pada Jumat tanggal 27 Maret 1995, tempat lahir Atapange dan memulai jenjang pendidikan di SDN 170 Rumpia dan selesai tahun 2006, pada tahun yang sama penulis melanjutkan pendidikan di MTs As'Adiyah No. 3 Atapange tahun 2009, penulis melanjutkan pendidikan di SMA Negeri 1 Majauleng pada tahun 2009, dan menyelesaikan pendidikan pada tahun 2012. Setelah menyelesaikan pendidikan di SMA penulis merasa akan pentingnya pendidikan untuk masa depan maka penulis melanjutkan pendidikannya di Universitas Islam Negeri Alauddin Makassar dan mengambil konsentrasi Sistem Informasi di UIN Alauddin Makassar yang dianggap bisa menunjang karirnya dimasa depan. Saat dikampus penulis tidak hanya mengikuti proses perkuliahan saja tapi juga mengikuti organisasi hinpunan mahasiswa jurusan (HMJ) sistem informasi selama 1 tahun dan menjabat sebagai sekretaris umum dan bergabung di Study Club Inready WG pada tahun 2012.