

**ANALISIS KANDUNGAN LOGAM BERAT TIMBAL (Pb) PADA AIR LAUT DAN IKAN
CAKALANG (*Katsuwonus pelamis*)
DI PERAIRAN LAUT SINJAI**



Skripsi

Diajukan untuk memenuhi Salah Satu Syarat Meraih Gelar
Sarjana Sains Jurusan kimia
Pada Fakultas Sains dan Teknologi
UIN Alauddin Makassar

Oleh :

MUTMAINNA
60500113076

**FAKULTAS SAINS DAN TEKNOLOGI
UNIVERSITAS ISLAM NEGERI UIN ALAUDDIN
MAKASSAR**

2018

PENGESAHAN SKRIPSI

Skripsi yang berjudul "Analisis Kandungan Logam Berat Timbal (Pb) Pada Air Laut Dan Ikan Cakalang (*Katsuwonus Pelamis*) di Perairan Laut Sinjai" yang disusun oleh Mutmainna, NIM : 60500113076, mahasiswa Jurusan Kimia pada Fakultas Sains dan Teknologi UIN Alauddin Makassar, telah diuji dan dipertahankan dalam sidang munaqasyah yang diselenggarakan pada hari Senin, tanggal 19 November 2018 M, bertepatan dengan 11 Rabiul Awal 1440 H, dinyatakan telah dapat diterima sebagai salah satu syarat untuk memperoleh gelar Sarjana dalam Sains dan Teknologi, Jurusan Kimia (dengan beberapa perbaikan).

Samata-Gowa, 19 November 2018 M
11 Rabiul Awal 1440 H

DEWAN PENGUJI:

Ketua : Dr. Ir. A. Suarda, M.Si
Sekretaris : Kurnia Ramadhani, S.Si., M.Si
Munaqisy I : Dr. Rismawati Sikanna, S.Si., M.Si
Munaqisy II : Dr. Muh. Thahir Maloko, M.Hi
Pembimbing I : Dra. Sitti Chadijah, M.Si
Pembimbing II : Suriani, S.Si., M.Si

(.....)
(.....)
(.....)
(.....)
(.....)
(.....)

Diketahui oleh:

Dekan Fakultas Sains dan Teknologi
UIN Alauddin Makassar,



Prof. Dr. H. Arifuddin, M.Ag
Nip. 19691205 199303 1 001

PERNYATAAN KEASLIAN SKRIPSI

Mahasiswa yang bertanda tangan di bawah ini :

Nama : Mutmainna
Nim : 60500113076
Tempat tanggal lahir : Sinjai, 17 Agustus 1995
Jurusan : Kimia
Fakultas : Sains dan Teknologi
Alamat : Jln romang tangayya dlm IV blok V no.3 perumnas antang
Judul : Analisis Kandungan Logam Berat Timbal (Pb) Pada Air Laut Dan Ikan Cakalang (*Katsuwonus pelamis*) di Perairan Laut Sinjai.

Menyatakan dengan sesungguhnya dan penuh kesadaran bahwa skripsi ini benar adalah hasil karya sendiri. Jika dikemudian hari terbukti bahwa ia merupakan duplikat, tiruan, plagiat atau dibuat oleh orang lain, sebagian atau seluruhnya, maka skripsi dan gelar yang diperoleh karenanya batal demi hukum.

Makassar, November 2018

Penyusun

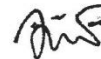

Mutmainna
Nim: 60500113076

UNIVERSITAS ISLAM NEGERI
ALAUDDIN
M A K A S S A R

KATA PENGANTAR



Segala puji dan syukur kehadirat Allah swt yang telah memberikan rahmat dan hidayah-Nya sehingga penulis dapat menyelesaikan skripsi yang berjudul “**Analisis Kandungan Logam Berat (Pb) Pada Air Laut Ikan Cakalang (*Katsuwonus pelamis*) di Perairan Laut Sinjai**”. Tak lupa kita kirimkan salam serta shalawat atas junjungan kita nabi Muhammad saw, serta para sahabatnya yang membawa kita dari alam kejahiliaan menuju alam kemuliaan.

Ucapan terima kasih kepada kedua orang tua penulis, yaitu Ayahanda muh Amin dan Ibunda Hj.Miyah atas segala do’a, dukungan dan motivasi yang telah diberikan kepada penulis. Ucapan terima kasih pula kepada seluruh keluarga, saudara dan sahabat-sahabatku atas semangat dan do’anya dalam penyusunan skripsi ini.

Penulis juga tak lupa menyampaikan terima kasih yang sebesar-besarnya kepada:

1. Bapak Prof. Dr. Musafir Pababbari, M.Si. selaku rektor Universitas Islam Negeri Alauddin Makassar beserta seluruh jajarannya.
2. Bapak Prof. Dr. H. Arifuddin, M.Ag. selaku Dekan Fakultas Sains dan Teknologi Universitas Islam Negeri Alauddin Makassar, ibu Dr. Wasilah, ST, MT. selaku wakil dekan I, bapak Dr. M. Tahir Maloko M.Hi selaku wakil dekan II, bapak Dr. A.M. Suarda, S.Pt, M.Si.
3. Ibu Sjamsiah, S.Si., M.Si., Ph.D selaku Ketua Jurusan Kimia dan Ibu Dr. Rismawaty Sikanna, S.Si., M.Si selaku Sekertaris Jurusan Kimia, Fakultas Sains dan Teknologi Universitas Islam Negeri Alauddin Makassar.

4. Ibu Dra. Sitti Chadijah, M.Si selaku Pembimbing I dan Ibu Suriani., S.Si., M.Si selaku Pembimbing II yang telah berkenan meluangkan waktu dan tenaganya dalam membimbing dari awal penelitian hingga akhir penyusunan skripsi.
5. Ibu Dr. Rismawaty Sikanna, S.Si dan Bapak Dr. H. Tasmin Tangngareng, M.Ag selaku Penguji Agama yang senantiasa memberikan kritik dan saran bagi penulis.
6. Seluruh Dosen Jurusan Kimia, Fakultas Sains dan Teknologi Universitas Islam Negeri Alauddin Makassar yang telah mendidik dan memberikan ilmu kepada penulis.
7. Para Laboran Jurusan Kimia, Nuraini, S.Si, Awaluddin, S.Si., M.Si, Ahmad Yani, S.Si, Andi Nurahma, S.Si, Fitri Azis, S.Si., S.Pd, Ismawanti, S.Si dan Ibu Musyawirah Baharuddin selaku Staf Jurusan Kimia terima kasih banyak atas bantuannya.
8. Teman-teman penelitian, teman-teman mahasiswa kimia angkatan 2013, senior angkatan 2010-2012 dan junior-junior angkatan 2014-2017 jurusan kimia fakultas sains dan teknologi yang senantiasa memberikan motivasi kepada penulis untuk menyelesaikan skripsi ini.
9. Seluruh pihak yang tidak disebutkan dalam kesempatan ini atas bantuannya.

Dalam penyusunan skripsi ini, penulis merasa masih banyak kekurangan baik pada teknik penulisan maupun materi, mengingat akan kemampuan yang dimiliki penulis. Untuk itu kritik dan saran dari semua pihak untuk penulis saya harapkan demi penyempurnaan penyusunan skripsi di masa mendatang.

Akhir kata dari penulis semoga skripsi ini dapat bermanfaat bagi penulis khususnya dan bagi pembaca umumnya.

Samata-Gowa, Agustus 2018
Penulis

Mutmainna
NIM: 60500113076

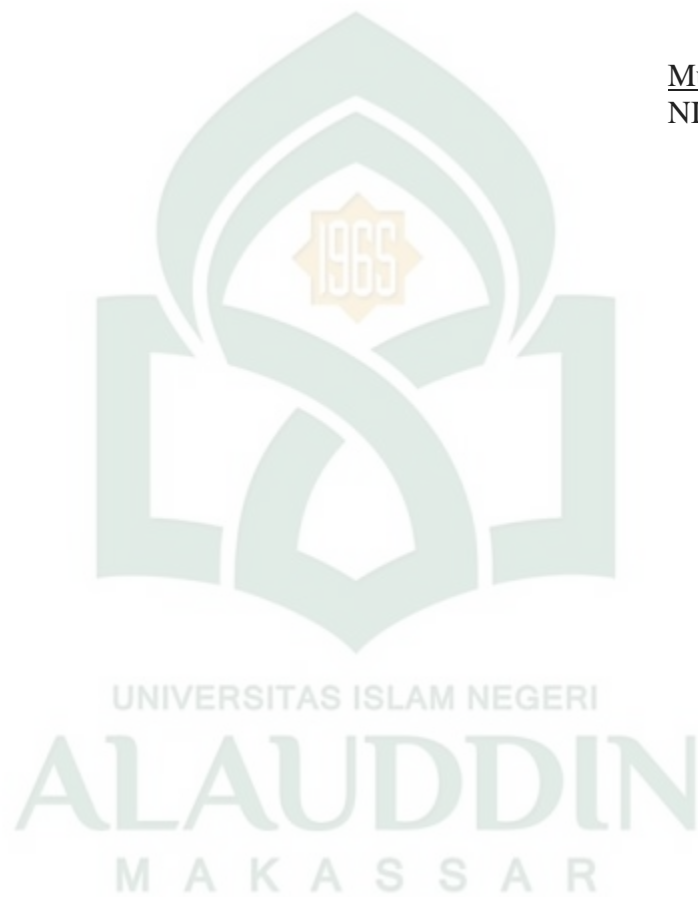

DAFTAR ISI

HALAMAN SAMPUL

LEMBAR PENGESAHAN SKRIPSI

HALAMAN PERNYATAAN KESLIAN SKRIPSI

KATA PENGANTAR

DAFTAR ISI

DAFTAR GAMBAR

DAFTAR LAMPIRAN

ABSTRAK

ABSTRACT

BAB I PENDAHULUAN

A. Latar Belakang	1
B. Rumusan Masalah	5
C. Tujuan Penelitian.....	5
D. Manfaat Penelitian.....	5

BAB II TINJAUAN PUSTAKA

A. Perairan Laut Sinjai.....	6
B. Ikan Cakalang.....	8
C. Pencemaran	10
D. Logam Berat.....	16
E. Spektroskopi Serapan Atom (SSA).....	23

BAB III METODE PENELITIAN

A. Tempat dan Waktu Penelitian	27
--------------------------------------	----

B. Alat dan Bahan	27
C. Prosedur Kerja.....	27

BAB IV HASIL DAN PEMBAHASAN

A. Hasil	31
B. Pembahasan	33

BAB V PENUTUP

A. Kesimpulan	39
B. Saran	39

DAFTAR PUSTAKA

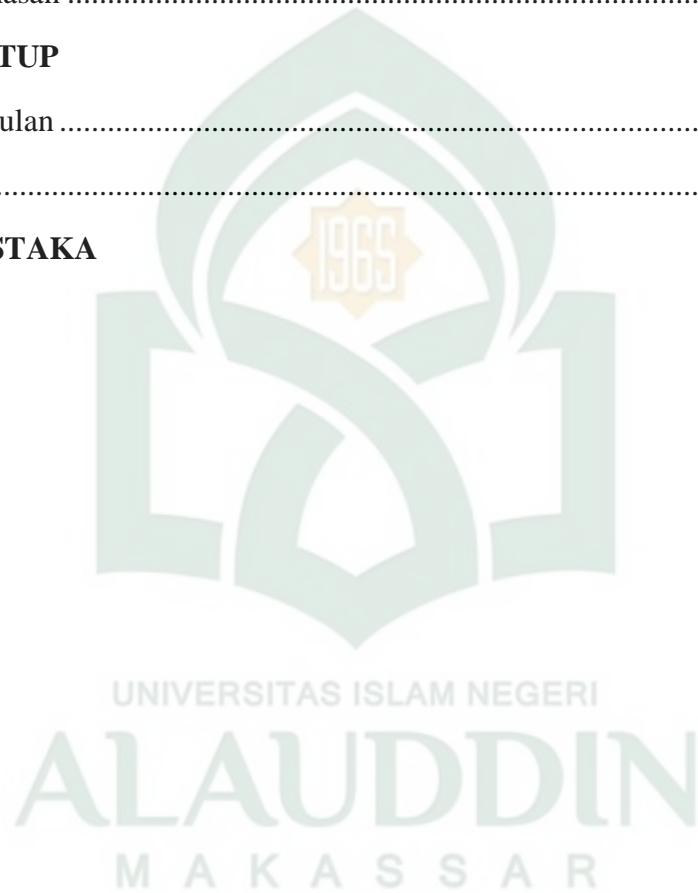

DAFTAR GAMBAR

Gambar 2.1 Peta lokasi tempat pelelangan ikan di kab Sinjai	7
Gambar 2.2 Ikan Cakalang	8
Gambar 2.3 Logam berat timbal	18
Gambar 2.4 Logam berat kadmium	19
Gambar 2.5 instrumen spektrofotometer serapan atom (SSA)	25
Gambar 4.1 Persamaan reaksi untuk hasil destruksi.....	33
Gambar 4.2 diagram kadar logam Pb pada air di tiga titik	34
Gambar 4.3 diagram kadar logam Pb pada ikan di tiga titik	37
Gambar 4.4 Persamaan reaksi interaksi Pb dengan sistein	38

DAFTAR LAMPIRAN

Lampiran I Skema Keseluruhan Kerja.....	42
Lampiran II Pembuatan larutan induk	43
Lampiran III Hasil perhitungan pembuatan larutan standar Pb	44
Lampiran IV Data perhitungan variasi konsentrasi standar Pb	46
Lampiran V Konsentrasi Pb.....	49
Lampiran VI Peta lokasi pengambilan sampel	50
Lampiran VII Tempat pengambilan sampel	51
Lampiran VII Proses destruksi sampel	52



ABSTRAK

Nama Penyusun : Mutmainna
Nim : 60500113076
Judul skripsi : "Analisis Kandungan Logam Berat Timbal (Pb) Pada Air Laut Dan Ikan Cakalang (*Katsuwonus pelamis*) di Perairan Laut Sinjai"

Logam berat adalah unsur logam yang massa jenis lebih dari 5 g/cm^3 . Logam berat dalam perairan pada kadar tinggi akan mengancam keberlangsungan hidup organisme salah satunya yaitu logam Pb. Teknik pengambilan sampel yaitu dengan cara sampling di tiga titik dan data dianalisis secara deskriptif. Metode yang digunakan yaitu destruksi basah melalui proses preparasi di laboratorium analitik (Februari-Juli). Penelitian ini bertujuan untuk mengetahui kadar logam Pb dalam air laut dan ikan cakalang yang ada di perairan laut Sinjai

Hasil analisis menunjukkan bahwa kadar logam berat timbal (Pb) pada Air Laut dan Ikan Cakalang secara berurutan yaitu pada titik I Kecamatan utara Sinjai Utara 0,102 ppm dan 0,101 ppm; titik II Sinjai Timur 0,102 ppm dan 0,066 ppm; titik III Kecamatan Sinjai Tellulimpoe 0,062 ppm dan 0,062 ppm. Berdasarkan Kep Men KLH No.51 tahun 2004 nilai ambang batas kandungan logam Pb dan air laut yaitu 0,008 ppm dan 0,005 ppm. Sehingga bisa diketahui bahwa perairan Sinjai terkontaminasi logam Timbal (Pb) melalui bioindikator Ikan Cakalang.

Kata kunci: Destruksi basah, logam berat timbal (Pb), Ikan cakalang, Air laut, Kab Sinjai, Spektrofotometri Serapan Atom (SSA).

ABSTRACT

Name : Mutmainna

Nim : 60500113076

Title : "Analysis of Lead Heavy Metal Content (Pb) on Sea Water and Skipjack tuna (Katsuwonus pelamis) Sinjai Sea Water "

Heavy metals are metal elements with density greater than 5 g / cm³. Heavy metals in waters at high levels will threaten the survival of one of them, Pb metal. The sampling technique is by sampling at three points and the data analyzed descriptively. The method used is wet destruction through the preparation process in an analytical laboratory (February-July). This study aims to determine the levels of Pb in sea water and skipjack fish in the waters of the sea of Sinjai.

The results of the analysis showed that the levels of lead metal (Pb) in Sea Water and Cakalang Fish sequentially were at point I North Sinjai North District 0.102 ppm and 0.101 ppm; East Sinjai II point 0.102 ppm and 0.066 ppm; point III of Sinjai Tellulimpoe Subdistrict 0.062 ppm and 0.062 ppm. Based on the Minister of Environment Decree No.51 of 2004 the threshold value of Pb and seawater content is 0.008 ppm and 0.005 ppm. So that it can be seen that the Sinjai waters are contaminated with Lead (Pb) metal through a bioindicator of Cakalang Fish.

Keywords: Wet destruction, lead heavy metal (Pb), skipjack fish, sea water, Sinjai Kab, Atomic Absorption Spectrophotometry (AAS).

BAB I

PENDAHULUAN

A. Latar Belakang

Kabupaten Sinjai merupakan salah satu kabupaten di Provinsi Sulawesi Selatan yang terkenal dengan hasil lautnya. Wilayah Kabupaten Sinjai merupakan daerah perairan laut yang berbatasan dengan Teluk Bone, memiliki prospek untuk pengembangan usaha di sektor kelautan dan perikanan, seperti perikanan tangkap, budidaya laut, budidaya payau dan budidaya air tawar (Perda kab Sinjai, 2012).

Laut memegang peran penting dalam menunjang kebutuhan hidup dari sebagian masyarakat di Kabupaten Sinjai. Khususnya di Kecamatan Sinjai Utara yang merupakan wilayah penangkapan dan pelelangan ikan yang ada di kabupaten Sinjai, Sinjai Utara juga berada di sekitar pelabuhan, selain itu terdapat pula tempat wisata. Wilayah lain yang berada pada daerah pesisir yaitu Kecamatan Sinjai Timur dan Kecamatan Sinjai Tellulimpoe, pantai di daerah tersebut cukup indah sehingga menarik masyarakat Sinjai maupun dari luar Sinjai berkunjung untuk mengisi waktu liburnya. Selain dari itu, Kecamatan tersebut berada di wilayah pemukiman. Di Kabupaten Sinjai sebagian besar mata pencahariannya adalah nelayan kecuali yang berada di dataran tinggi yaitu Kecamatan Sinjai Selatan, Sinjai Borong, Sinjai tengah, Sinjai Barat dan Sinjai Bulupoddo. Kabupaten Sinjai merupakan salah satu wilayah penghasil ikan yang cukup tinggi di Sulawesi Selatan (Perda kab Sinjai, 2012)

Ikan merupakan salah satu sumber makanan yang mempunyai nilai ekonomi dan sumber protein yang tinggi. Salah satunya yaitu ikan cakalang, Ikan cakalang ini merupakan ikan yang berasal dari keluarga *Scombridae* (tuna) (Market brief. 2013) sehingga dapat digolongkan sebagai ikan berprotein tinggi dan berkadar lemak rendah

serta memiliki harga jual yang relatif rendah. Oleh karenanya itu, Ikan ini sangat digemari masyarakat. Namun, dengan seiringnya waktu, terjadi peningkatan aktivitas masyarakat sehingga mempengaruhi kualitas air dan berdampak pada biota laut.

Berbagai lokasi dan aktivitas masyarakat menurut Pemerintah Kabupaten Sinjai nomor 28 tahun 2012, tatanan ke pelabuhan di Kabupaten Sinjai yaitu Pelabuhan pengumpul (pelabuhan larea-rea, Pelabuhan Cappa Ujung) Sinjai Utara juga sebagai tempat perairan, pariwisata, transportasi. Di lokasi tersebut berlangsung banyak aktivitas yang berpotensi menghasilkan pencemaran, selain dari itu akibat dari kegiatan manusia seperti limbah-limbah domestic contohnya kaleng dan buangan lainnya serta peristiwa alam lainnya juga berpotensi menimbulkan pencemaran atau kerusakan lingkungan hidup seperti limbah domestik yaitu limbah yang berasal dari limbah usaha atau kegiatan pemukiman, rumah makan dan perkantoran. Aktivitas tersebut menghasilkan limbah (Perda Kab Sinjai(no.6). 2015).

Limbah dari kegiatan manusia akan mencemari daratan dan perairan, disebabkan oleh limbah organik dan anorganik. Limbah organik yaitu limbah yang masih dapat diuraikan oleh proses biologi dan dimanfaatkan kembali sehingga tidak tinggal di alam sebagai pencemar sedangkan Limbah organik yaitu limbah yang tidak dapat didaur ulang sehingga menjadi bahan pencemar di alam, diantaranya adalah bahan pencemar yang mengandung logam berat (Anggraeni, dkk. 2012). Beberapa logam berat banyak digunakan dalam berbagai keperluan, secara rutin diproduksi pada kegiatan di perairan. Penggunaan logam-logam berat tersebut secara langsung maupun tidak langsung atau sengaja maupun tidak sengaja telah mencemari lingkungan. Sebenarnya secara alamiah logam berat sudah terdapat di alam yang bersumber dari pelapukan secara kimiawi bebatuan, debu yang mengandung logam dari aktivitas gunung berapi, erosi dan pelapukan

tebing dan tanah serta aerosol dan partikulat dari permukaan lautan (Rangkuti, 2009). Umumnya bahan bakar minyak yang digunakan oleh kapal nelayan untuk meningkatkan mutu, namun limbah dari kapal-kapal tersebut dapat menyebabkan kadar Pb di perairan tersebut menjadi tinggi. Di samping itu penggunaan cat pada kapal yang mengandung logam Pb menghasilkan limbah yang secara langsung akan dibuang ke laut sehingga dalam kurun waktu yang lama akan terjadi pencemaran logam Pb (Hakim, 2016).

Kerusakan oleh perbuatan manusia ini akan menyebabkan kerugian pada dirinya sendiri dan sekitarnya sesuai dengan firman Allah dalam QS Ibrahim/14:7

وَإِذْ تَأَذَّرَ رَبُّكُمْ لَئِن شَكَرْتُمْ لَأَزِيدَنَّكُمْ^ط وَلَئِن كَفَرْتُمْ إِنَّ عَذَابِي لَشَدِيدٌ ﴿٧﴾

Terjemahnya:

“Dan (ingatlah juga), ketika Tuhanmu memaklumkan; "Sesungguhnya jika kamu bersyukur, pasti Kami akan menambah (nikmat) kepadamu, dan jika kamu mengingkari (nikmat-Ku), Maka Sesungguhnya azab-Ku sangat pedih".

Tafsir Al-Misbah (2002. Hal: 21-22) menjelaskan bahwa Nabi Muhammad saw, lebih jauh diperintahkan agar mengingat juga ucapan lain yang disampaikan Nabi Musa as. Berkata kepada kaumnya,”dan ingat jugalah nikmat Allah kepada kamu semua tatkala Tuhan pemeliharaan dan penganugerah aneka kebajikan kepada *kamu memaklumkan: “sesungguhnya aku yakni Allah bersumpah demi kekuasaan-Ku, jika kamu bersyukur pasti aku tambah nikmat-nikmatku kepada kamu karena sungguh amat melimpah nikmatku. Karena itu maka berharaplah yang banyak dari-Ku dengan mensyukurinya dan jika kamu kufur yakni mengingkari nikmat-nikmat yang telah Ku-anugerahkan, dengan tidak menggunakan dan memanfaatkannya sebagaimana Kukehendaki, maka akan Kukurangi nikmat itu bahkan kamu terancam mendapat siksaKu sesungguhnya siksaKu dengan*

berkurang atau hilangnya nikmat itu, atau jatuhnya petaka atas kamu akan kamu rasakan *amat pedih*.

Sementara ulama tidak menilai ayat ini sebagai lanjutan ucapan Nabi Musa as, tetapi ini adalah pernyataan langsung dari Allah swt. Sebagai salah satu anugerahnya. Ia merupakan anugerah karena mengetahui hakikat yang dijelaskan ayat ini menimbulkan optimisme dan mendorong nikmat lebih banyak lagi.

Ayat di atas secara jelas dan tegas menjelaskan bahwa jika bersyukur maka pasti nikmat Allah akan ditambahnya, tetapi ketika berbicara tentang kufur nikmat, tidak ada penegasan bahwa pasti siksa akan jatuh. Ayat ini hanya menegaskan bahwa siksa Allah pedih. Jika demikian, penggalan akhir ayat ini dapat dipahami sekedar sebagai ancaman. Disisi lain, tidak tertutup kemungkinan keterhindaran dari siksa duniawi bagi yang mengukuri nikmat Allah, bahkan boleh jadi nikmat tersebut ditambahnya dalam rangka mengulur kedurhakaan.

Dapat dilihat dari qur'an surah Ibrahim ayat 7 dan yang sedang dialami saat ini, manusia dizaman sekarang susah mendapat udara segar untuk hirup dikarenakan udara sudah tercemar dengan debu yang mengandung logam berat yang dapat mengakibatkan keracunan jika dihirup secara terus-menerus. Hal ini disebabkan oleh perbuatan manusia itu sendiri dan sumbernya dari kegiatan manusia seperti alat transportasi yang asapnya dapat mencemari lingkungan dan kegiatan industry lainnya.

Logam berat merupakan suatu logam yang mempunyai sifat toksisitas yang tinggi dan jika masuk pada lingkungan dapat menyebabkan pencemaran. Logam berat yang sudah mencemari laut akan memberi pengaruh buruk bukan hanya pada manusia akan tetapi pada biota lautnya juga, Salah satunya adalah ikan. Beberapa hasil penelitian terdahulu yang mengenai kadar logam Pb melalui pengujian kuantitatif didapatkan kadar rata-rata logam Pb adalah sebagai

berikut: Menurut Hakim (2016) kandungan logam Cd pada insang dan daging udang windu di kabupaten sidoarjo adalah $<0,0024$ ppm. Menurut Lestari (2015) kadar logam Pb pada Teripang Terung di pantai kenjeran Surabaya adalah untuk ukuran kecil 9,86 ppm, ukuran sedang 11,55 ppm, ukuran besar 15,27 ppm, sedangkan menurut Menteri Negara Lingkungan Hidup baku mutu kandungan logam Pb pada biota laut adalah 0,008 mg/kg.

Menurut Lestari (2016) kandungan Pb dan Cd pada air laut di laut Wisata Pantai Akkarena dan tanjung bayang kota makassar yaitu pada titik AI (Akarena bagian utara) adalah Pb (2,372 mg/L dan Cd (0,695mg/L), titik AII (Akarena bagian Selatan) adalah Pb (5,185) dan Cd (0,69), titik BI (Tanjung Bayang bagian utara) adalah Pb (2,440 mg/L) dan Cd (0,351 mg/L), titikBII (Tanjung Bayang bagian selatan) adalah Pb (5,694 mg/L) dan Cd (0,359). Menurut Amriani, dkk (2011) kadar kandungan Pb pada teluk Kendari sebesar 0,018 mg/L. Menurut Ika, dkk (2012) pada pesisir pelabuhan ferry taipa sebesar 0,703-0,919 mg/L. logam Pb pada laut dapat mencemari biota laut. Salah satunya yaitu pada ikan bandeng dan menurut Menteri Negara Lingkungan Hidup baku mutu kandungan logam Pb pada air laut adalah 0,005 mg/L. Berdasarkan Dinas Kelautan dan Perikanan, dan Badan Pusat Statistik salah satu ikan yang paling tinggi dikonsumsi masyarakat adalah ikan cakalang, sehingga menarik peneliti untuk melihat kandungan logam Pb, apakah terjadi pencemaran atau tidak pada air laut dan ikan cakalang pada perairan Sinjai.

B. Rumusan Masalah

Rumusan masalah dalam penelitian ini adalah sebagai berikut:

1. Berapa kadar logam Pb pada air laut dan ikan cakalang di perairan laut Sinjai?
2. Bagaimana tingkat pencemaran logam berat Pb pada air laut dan ikan cakalang di perairan laut Sinjai?

C. Tujuan Penelitian

1. Mengetahui kadar logam Pb pada air laut dan ikan cakalang di perairan laut Sinjai.
2. Mengetahui tingkat pencemaran logam berat Pb pada air laut dan ikan cakalang di perairan laut Sinjai.

D. Manfaat Penelitian

1. Sebagai sarana peneliti mengaplikasikan ilmu dibidang kimia lingkungan.
2. Sebagai bahan referensi dan masukan dan masukan bagi peneliti selanjutnya.
3. Memberikan informasi kepada masyarakat tentang kondisi perairan laut Sinjai serta pengaruhnya pada ikan yang ada didalamnya.

BAB II

TINJAUAN PUSTAKA

A. Perairan Laut Sinjai

Wilayah pesisir Kabupaten Sinjai merupakan suatu kawasan pantai dan pulau dengan potensi perikanan yang cukup besar. Menurut Pemerintah Kabupaten Sinjai nomor 28 tahun 2012 kawasan perikanan air laut dengan luasan 187 Hektar mencakup Sinjai Utara, Sinjai Timur dan Sinjai Tellu Limpoe serta Pulau IX dengan potensi penangkapan Serta pelabuhan. Panjang garis pantai yang dimiliki oleh Kabupaten Sinjai memiliki hal yang cerah dalam hal pengembangan usaha disektor perikanan dan kelautan, seperti perikanan tangkap, budidaya laut, budidaya tambak, budidaya air tawar dan wisata bahari. Kabupaten Sinjai dengan potensi perikanan yang cukup besar dan didukung dengan ketersediaan sarana dan prasarana pangkalan pendaratan ikan, sehingga sangat memungkinkan bagi pengembananagan usaha di sektor kelautan dan perikanan. Hal ini memberikan dukungan yang besar dalam upaya mewujudkan Kabupaten Sinjai sebagai pemasok ikan terbesar di Sulawesi Selatan.

Melihat potensi sektor kelautan dan perikanan yang cukup besar dengan tersedianya tempat pendaratan ikan (TPI) yang merupakan terbesar di Sulawesi Selatan, maka Kabupaten Sinjai telah mengembangkan produk unggulan perikanan, baik perikanan tangkap maupun perikanan budidaya berupa budidaya laut, tambak, air tawar dan sektor wisata bahari. Menurut Pemerintah Kabupaten Sinjai nomor 4 tahun 2010 Kabupaten Sinjai memiliki luas wilayah laut sebesar 305,548 km² memiliki sumberdaya perikanan yang sangat besar dan merupakan aset strategis untuk dikelola dan dikembangkan dengan basis kegiatan ekonomi pada tujuan pemakmuran masyarakat pesisir dan peningkatan

perolehan pendapatan asli daerah. Salah satu sumberdaya perikanan ekonomis penting di daerah Sinjai adalah ikan cakalang (*Katsuwonus pelamis*) dengan potensi yang besar sehingga peranan Perairan Sinjai termasuk salah satu dari tiga daerah penangkapan ikan terbaik di perairan Sulawesi Selatan. Untuk lokasi penangkapan ikan jaraknya yaitu Sinjai Utara sekitar ± 1 km, Sinjai Timur ± 750 m, Sinjai Tellulimpoe ± 500 km karena makin ke timur laut cenderung semakin dalam.



Gambar 2.1 Peta lokasi tempat pelelangan ikan di Kab Sinjai

Wilayah Kabupaten Sinjai merupakan salah satu daerah perairan laut yang berbatasan dengan Teluk Bone, memiliki prospek untuk pengembangan usaha di sektor kelautan dan perikanan, seperti perikanan tangkap, budidaya laut, budidaya payau dan budidaya air tawar. (DKP kab. Sinjai. 2011)

Salah satu jenis sumberdaya ikan laut, yang mempunyai nilai ekonomis penting dan mempunyai prospek yang baik adalah ikan cakalang. Potensi ikan pelagis besar di wilayah pengelolaan perikanan (WPP 4) yaitu di Selat Makassar dan Laut Flores sebesar 193,60 (103 ton/tahun) dan produksinya sebesar 85,10 (103 ton/tahun), dengan tingkat pemanfaatan sebesar 43,96 % (DKP RI, 2004). Teknologi yang digunakan dalam

pemanfaatan sumberdaya Cakalang disesuaikan dengan sifat dan tingkah laku ikan sasaran. Cakalang (*Katsuwonus pelamis*) merupakan ikan perenang cepat yang bergerombol. Oleh karena itu, alat penangkap ikan yang digunakan haruslah yang sesuai dengan perilaku ikan tersebut.

Perairan Sinjai menjadi sumber alternatif pembuangan limbah padat dan cair hasil aktivitas penduduk sehingga diduga akan menambah jumlah senyawa organik dan anorganik. Teluk Sinjai juga terdapat sungai di sekitarnya yang mengalir menuju laut, dimana sepanjang sungai yang membelah tempat ini tersebut merupakan daerah pemukiman yang padat, aktivitas perdagangan dan jalur lalu lintas yang padat. Kesemua aktivitas tersebut lambat laun akan menjadi sumber pencemar lingkungan yang sangat potensial bagi Kab. Sinjai yang pada umumnya sumber antropogenik merupakan penyumbang terbesar bertambahnya jumlah dan distribusi kandungan logam ataupun senyawa organik baik pada atmosfer, air, sedimen dan tanah.

B. Ikan Cakalang (*Katsuwonus Pelamis*)

Ikan merupakan salah satu hasil perairan yang banyak dimanfaatkan oleh manusia karena beberapa kelebihanannya, antara lain merupakan sumber protein hewani yang sangat potensial karena pada daging ikan dapat dijumpai senyawa yang sangat penting bagi manusia yaitu karbohidrat, lemak, protein, garam-garam mineral dan vitamin. (Tehubejuluw. 2013).

1. Morfologi Ikan Cakalang

Morfologi ikan dapat dilihat pada Gambar 2.2 yang mempunyai bentuk tubuh fusiform, memanjang dan membulat, giginya kecil dan berbentuk kerucut dalam serei tunggal (Pundoko, dkk. 2014). Ikan cakalang yang layak tangkap 45-55 Cm, rata-rata memiliki berat 2,5 – 3,5 Kg. Perbedaan ukuran dan berat ini tergantung lokasi

penangkapan di Indonesia. Dalam peraturan, ukuran layak tangkap disebut pula dengan Ukuran Tangkap yang Dibolehkan (UTB) (Tim perikanan. 2015)



Gambar 2.2 Ikan cakalang (Tim perikanan. 2015)

2. Klasifikasi Ikan Cakalang

klasifikasi ikan cakalang menurut Fausan (2011) adalah sebagai berikut :

Phylum : Chordata

Kelas : Pisces

Ordo : Perciformes

Sub Ordo : Scombroidea

Famili : Scombroidae

Sub Famili : Thunninae

Genus : *Katsuwonus*

Species : *Katsuwonus pelamis*

Nama Inggris : *Skipjack* (Tim perikanan. 2015)

Ikan cakalang memiliki habitat dan mencari makan di daerah pertemuan arus air laut, yang umumnya terdapat di sekitar pulau-pulau. Selain itu ikan cakalang juga menyukai perairan dimana terjadi pertemuan antara massa air panas dan dingin. Penyebaran vertikal ikan cakalang, dimulai dari permukaan sampai kedalaman 260 meter pada siang hari, sedangkan pada malam hari akan menuju ke sekitar permukaan (*diurnal migration*). (Tim perikanan. 2015)

C. Pencemaran

Menurut Menteri Negara Lingkungan Hidup nomor 01 tahun 2010, air adalah semua air yang terdapat di atas dan di bawah permukaan tanah, kecuali air laut dan air fosil, air sangat dibutuhkan oleh makhluk hidup seperti tumbuhan, hewan dan manusia, apabila air sudah tercemar logam-logam berbahaya akan mengakibatkan hal yang buruk bagi kehidupan. Pencemaran air adalah masuk atau dimasukkannya makhluk hidup, zat, energi, dan/atau komponen lain ke dalam air oleh kegiatan manusia sehingga melampaui baku mutu air limbah yang telah ditetapkan dan proses alami yang menyebabkan kualitas air tersebut turun sampai ke tingkat tertentu yang menyebabkan air kurang berfungsi sesuai dengan peruntukannya.

Wilayah pesisir merupakan daerah pertemuan antara darat dan laut, ke arah darat wilayah pesisir meliputi bagian daratan, baik kering maupun terendam air yang masih dipengaruhi oleh sifat-sifat laut seperti pasang surut, angin laut dan perembesan air asin, sedangkan ke arah laut masih dipengaruhi oleh kegiatan manusia yang terjadi di darat seperti penggundulan hutan dan pencemaran serta proses alami yang terjadi seperti sedimentasi dan aliran air tawar. Wilayah pesisir juga merupakan bagian lingkungan hidup kita yang berpotensi besar dalam menyediakan ruang hidup dan sumber daya kehidupan. Sejak zaman prasejarah, wilayah pesisir dan perairan pantai telah menjadi wadah kehidupan bagi sebagian besar penduduk dunia, termasuk Indonesia (Zulfikar, dkk. 2013). Air laut adalah suatu komponen yang berinteraksi dengan lingkungan daratan, dimana buangan limbah dari daratan akan bermuara ke laut. Limbah yang mengandung polutan tersebut akan masuk ke dalam ekosistem perairan pantai dan laut. Sebagian larut dalam air, sebagian tenggelam ke dasar dan terkonsentrasi ke sedimen, dan sebagian masuk ke dalam jaringan tubuh organisme laut (Ika, dkk. 2012).

Segala kerusakan yang terjadi di darat dan di laut sesuai dengan firman Allah swt dalam QS ar-rum/30:41

ظَهَرَ الْفَسَادُ فِي الْبَرِّ وَالْبَحْرِ بِمَا كَسَبَتْ أَيْدِي النَّاسِ لِيُذِيقَهُمْ بَعْضَ الَّذِي عَمِلُوا لَعَلَّهُمْ يَرْجِعُونَ ﴿٤١﴾

Terjemahnya:

“Telah nampak kerusakan di darat dan di laut disebabkan perbuatan tangan manusia, Allah menghendaki agar mereka merasakan sebagian dari (akibat) perbuatan mereka, agar mereka kembali (ke jalan yang benar).

Menurut Menteri Negara Lingkungan Hidup nomor 01 tahun 2010 sumber pencemar air adalah kegiatan penelusuran, pendataan, dan pencacahan terhadap seluruh aktivitas yang berpotensi menghasilkan air limbah yang masuk ke dalam sumber air. Beban pencemaran air adalah jumlah suatu unsur pencemar yang terkandung dalam air atau air limbah.

Menurut Rangkuti (2008) parameter fisika dan kimia perairan adalah sebagai berikut:

- a. Suhu di perairan dipengaruhi oleh musim, lintang, ketinggian dari permukaan laut, waktu dalam hari, sirkulasi udara, penutupan awan, aliran serta kedalaman badan air. Peningkatan suhu juga dapat membahayakan biota air. Peningkatan suhu menyebabkan penurunan kelarutan gas dalam air, seperti gas O₂, CO₂, N₂. Suhu sangat mempengaruhi kehidupan biota di dalam suatu perairan.
- b. Kekeruhan yang tinggi dapat mengakibatkan terganggunya sistem osmoregulasi, misalnya pernapasan dan daya lihat organisme akuatik, serta dapat menghambat penetrasi cahaya ke dalam air. Kekeruhan disebabkan adanya bahan dari organik dan anorganik.

- c. Salinitas adalah jumlah dalam gram zat-zat terlarut dalam 1 kg air laut, dimana dianggap semua karbonat (CO_3^{2-}) telah diubah menjadi oksida, bromida dan iodida diganti oleh klorida dan semua bahan organik telah dioksidasi sempurna
- d. Derajat keasaman (pH) merupakan tingkat keasaman dari suatu perairan. Makin rendah pH suatu larutan makin besar sifat asamnya, sebaliknya makin tinggi pH suatu larutan makin besar sifat basanya
- e. Oksigen terlarut (DO) merupakan jumlah gas oksigen yang ditemukan terlarut di dalam air (mg/l).
- f. Kesadahan adalah gambaran kation logam divalen (valensi dua). Kesadahan perairan berasal dari kontak air dengan tanah dan bebatuan.

1. Sumber Pencemaran

Pencemaran laut sebagai masuknya zat-zat (substansi) atau energi ke dalam lingkungan laut dan estuari baik langsung maupun tidak langsung akibat adanya kegiatan manusia yang menimbulkan kerusakan pada lingkungan laut, kehidupan di laut, kesehatan manusia, mengganggu aktivitas di laut (usaha penangkapan, budidaya, alur pelayaran) serta secara visual mereduksi keindahan (estetika) (Rangkuti. 2009).

Aktivitas kehidupan yang sangat tinggi yang dilakukan oleh manusia dapat menimbulkan bermacam-macam pengaruh buruk pada manusia di kehidupan sehari-hari dan lingkungan sekitar. Beberapa aktivitas manusia untuk mata pencahariannya sehingga melakukan beberapa aktivitas yang tidak sesuai dengan aturan-aturan yang berlaku dan merugikan lingkungan dan tidak memikirkan kesehatan lingkungan. Akibatnya, terjadi pergeseran keseimbangan dalam tatanan lingkungan dari bentuk baru yang cenderung lebih buruk (Palar. 2008).

Secara garis besar sumber pencemaran perairan pesisir dan lautan dapat dikelompokkan yaitu limbah, industri, limbah cair, pemukiman (*sewage*), limbah cair perkotaan (*urban storm water*), pertambangan, pelayaran (*shipping*), pertanian, perikanan, perikanan budidaya. Sedangkan, bahan pencemar utama yang terkandung dalam buangan limbah berupa sedimen, unsur hara *nutrient*), logam, beracun (*toxic metal*), pestisida, organisme patogen, sampah dan *oxigen depleting substance* (bahan yang menyebabkan oksigen terlarut dalam air berkurang) (Fernanda. 2012).

Perkembangan teknologi memiliki dampak positif, salah satunya adalah manusia dapat memenuhi kebutuhan secara mudah dan cepat, dan salah satu dampak negatifnya yaitu terjadinya pencemaran lingkungan. Salah satu contoh dari bentuk pencemaran lingkungan di wilayah perairan yaitu adanya atau masuknya kontaminan berupa zat-zat kimia salah satu contohnya yaitu logam pada perairan. Hal tersebut terjadi bahkan terkadang melebihi standar kesehatan yang telah ditentukan bersama. (Lestari. 2015).

Kebutuhan lain manusia adalah makanan, manusia memperoleh dari lingkungan di mana mereka hidup. Jumlah kebutuhan yang diperlukan besar dan jumlah bahan makanan yang tersedia di lingkungan terbatas sedangkan kebutuhan terus meningkat. Oleh karena itu manusia melakukan beberapa kegiatan agar kebutuhannya terpenuhi salah satunya yaitu bertani, karena dari waktu ke waktu zaman makin berkembang manusia menciptakan alat dan bahan pangan yang berhubungan senyawa kimia guna untuk meningkatkan hasil dari pertanian. Selain dari itu manusia juga membuat senyawa-senyawa kimia untuk pemberantasan hama pertanian. Selain hama, ciptaan manusia dapat juga meracuni dirinya sendiri (Palar. 2008).

2. Dampak Pencemaran

Pencemaran yang ditimbulkan oleh limbah ada bermacam-macam bentuk. Ada pencemaran berupa bau , warna, suara dan bahkan suatu menghancurkan suatu organisme di lingkungan dan akhirnya juga akan menghancurkan ekosistemnya. Pencemaran yang dapat menghancurkan tatanan lingkungan hidup, biasanya berasal dari limbah-limbah yang berbahaya atau memiliki tingkat toksisitas yang tinggi. Limbah beracun tersebut biasanya berasal dari limbah kimia baik itu dalam bentuk senyawa maupun dalam bentuk unsur atau ionisasi (Palar. 2008). Logam bersifat toksik dan berpotensi terakumulasi dalam tubuh. Akumulasi logam berat pada ikan terjadi karena adanya kontak antara medium yang mengandung toksik (Wahalina, dkk. 2016)

Senyawa kimia yang sangat beracun bagi organisme hidup dan manusia adalah senyawa-senyawa kimia yang mempunyai bahan aktif dari logam-logam berat. Daya racun yang dimiliki oleh bahan aktif dari logam berat akan bekerja sebagai penghalang kerja enzim alam proses fisiologis atau metabolisme tubuh, sehingga proses metabolisme terputus. Disamping itu bahan beracun dari senyawa kimia juga dapat terakumulasi atau menumpuk dalam tubuh, sehingga muncullah masalah keracunan kronis dan berpengaruh pada kualitas lingkungan hidup (Palar. 2008).

Penurunan kualitas lingkungan hidup perikanan berdampak pada penurunan produktivitas dan higienitas komoditas perikanan yang dihasilkan. Dalam dunia perdagangan, produk pangan yang telah tercemar akan berdampak buruk pada konsumen sehingga nilainya di pasaran akan turun. Salah satu penyebab tercemarnya produk perikanan karena adanya kandungan logam berat dalam jumlah yang berlebih. Meningkatnya kadar logam berat di sungai akan mengakibatkan logam berat yang semula

dibutuhkan untuk proses metabolisme oleh organisme akan berubah menjadi racun bagi organisme tersebut (Darmono, 1995).

Karakter Pb yang lunak, antikorosi, dan mampu menghantarkan listrik dengan baik menyebabkan pemanfaatan Pb di dunia industri sangat tinggi. Timbal sering digunakan dalam industri baterai, campuran bahan bakar, industri cat, pelapis kabel, dan amunisi. Aktivitas industri tersebut akan menghasilkan limbah. Limbah yang dihasilkan dari industri tersebut kemungkinan akan masuk ke perairan sehingga dapat meningkatkan konsentrasi Pb di perairan (Alim. 2014).

Limbah merupakan masalah pelik yang menyertai suatu proses industri dan banyak menyita perhatian masyarakat maupun pemerintah. Limbah yang dihasilkan dari proses produksi berupa bahan organik maupun bahan anorganik. Sebagian dari limbah merupakan limbah dalam kategori bahan berbahaya dan beracun (limbah b-3). Penanganan limbah b-3 yang tidak benar akan membahayakan lingkungan maupun kesehatan manusia, seperti terjangkitnya penyakit, keracunan dan akumulasi limbah di lingkungan. Salah satu pengolahan limbah yang dilakukan adalah pengolahan limbah secara konvensional yaitu dengan cara pengendapan. Pengolahan dilakukan dengan cara mengubah logam pencemar terlarut menjadi hidroksida atau endapan sulfida yang tidak larut dan dikumpulkan sebagai lumpur (*sludge*). Selanjutnya lumpur tersebut ditimbun dalam tanah. Pada kondisi asam, logam yang terkandung dalam lumpur akan dilepaskan kembali ke alam. Bila hal ini berlangsung dalam jangka waktu yang lama, tentu saja bisa membahayakan kehidupan. Cara lain penanganan limbah adalah dengan cara elektrolisis, osmosis, penukar ion, emulsi membran cair dan absorpsi menggunakan mikroorganisme atau tumbuhan air tertentu (*bioassay*) (Utomo dan Laksono. 2007). Limbah berbahaya adalah limbah yang dapat meningkatkan tingkat keracunan akut dan kematian, atau dengan kata lain limbah

merupakan substansi yang berpotensi sebagai kajian tentang proses racun terhadap kesehatan manusia atau lingkungan apabila tidak ditangani, diangkut, disimpan atau diatur dengan benar.

Faktor yang menyebabkan logam tersebut dikelompokkan ke dalam zat pencemar yaitu logam berat tidak dapat terurai melalui biodegradasi seperti pencemar organik, logam berat dapat terakumulasi dalam lingkungan terutama sedimen sungai dan laut, karena dapat terikat dengan senyawa organik dan anorganik, melalui proses adsorpsi dan pembentukan senyawa kompleks (Ika, dkk. 2012).

D. Logam Berat

1. Pengertian logam berat

Logam berat adalah unsur-unsur dengan bobot jenis lebih besar dari 5 gr/cm³, terletak di sudut kanan bawah pada sistem periodik,. Berdasarkan sifat kimia dan fisiknya, maka tingkat atau daya racun logam berat terhadap hewan air pada Lc-50 selama 48 jam, akibat pengaruh sinergik antar logam, efek sublethal, bioakumulasi, dan bahayanya terhadap orang yang mengkonsumsi ikan, maka dapat diurutkan (dari tinggi ke rendah) sebagai berikut, merkuri (Hg), kadmium (Cd), emas (Au), nikel (Ni), timah hitam (Pb), arsen (Ar), selenium (Sn), dan seng (Zn) (Darmono 1995). Logam berat yang berbahaya dan sering mencemari lingkungan, yang utama adalah merkuri (Hg), timbal (Pb), arsenik (Ar), kadmium (Cd), kromium (Cr), dan nikel (Ni). Ada empat logam berat yang paling intensif dipelajari sifat toksisitasnya, yaitu Cu, Hg, Cd, dan Zn (Napitu. 2012). Pada dasarnya logam berat seperti Cu, Pb, Ni, Zn dibutuhkan oleh beberapa makhluk hidup sebagai proses metabolisme dalam perairan laut, akan tetapi peningkatan konsentrasi logam berat dalam air laut akan menyebabkan logam berat yang semula dibutuhkan sebagai unsur untuk metabolisme menjadi racun bagi organisme laut. Selain bersifat racun, logam berat

juga akan terakumulasi dalam sedimen dan dalam biota laut melalui proses biokonsentrasi, bioakumulasi dan proses biomagnifikasi. Peningkatan logam berat pada wilayah pesisir secara terus menerus akan berakhir menjadi timbulnya pencemar (Lestari dkk, 2013).

Peningkatan kadar logam berat dalam air laut akan diikuti oleh peningkatan logam berat dalam tubuh ikan dan biota lainnya, sehingga pencemaran air laut oleh logam berat akan mengakibatkan ikan yang hidup didalamnya tercemar (Martuti. 2012).

Menurut fernanda (2012) sifat-sifat logam secara umum adalah sebagai berikut:

1. Sulit degradasi, sehingga mudah terakumulasi dalam lingkungan perairan dan keberadaannya secara alamiah sulit terurai (dihilangkan).
2. Dapat terakumulasi dalam organisme termasuk kerang dan ikan, dan dapat membahayakan keseluruhan manusia yang mengkonsumsi organisme tersebut.
3. Mudah terakumulasi di sedimen, sehingga konsentrasi selalu lebih tinggi dari konsentrasi logam dalam air. Disamping itu sedimen lebih mudah tersuspensi karena masa air yang akan melarutkan kembali logam yang dikandungnya ke dalam air, sehingga sedimen dapat menjadi sumber pencemar potensial skala waktu tertentu.

2. Logam Timbal (Pb)

Timbal merupakan unsur yang terbanyak di alam, timbal sebagai logam berat yang nampak mengkilap ketika baru dipotong. namun, akan menjadi buram jika terjadi kontak dengan udara terbuka. seperti yang nampak pada gambar 2.3 (Yatimah. 2014).



Gambar 2.4 logam berat Timbal (Pb)

Menurut Milasari (2016) Sifat Fisik Logam Pb adalah sebagai berikut:

Nomor atom	: 82
Densitas (g/cm ³)	: 11,34
Titik lebur (0C)	: 327,46
Titik didih (0C)	: 1,749
Kalor fusi (kJ/mol)	: 4,77
Kalor penguapan (kJ/mol)	: 179,5
Kapasitas panas pada 250C (J/mol.K)	: 26,650
Konduktivitas termal pada 300 K (W/m K)	: 35,5
Ekspansi termal pada 250C (µm/m K)	: 28,9
Kekerasan (skala Brinell = Mpa)	: 38,3

Logam Pb termasuk ke dalam logam golongan IV-A pada tabel periodik unsur kimia. walaupun bersifat lunak dan lentur, timbal sangat rapuh dan mengkerut pada pendinginan, sulit larut dalam air dingin, air panas dan asam (Fernanada. 2012). Dikenal tiga buah isotop dari timbal yaitu unsur radioaktif Uranium (BA = 206), Thromium (BA = 208) dan Actinium (BA = 207) (Milasari. 2016).

3. Dampak yang ditimbulkan logam berat

Keracunan yang diakibatkan oleh timbal dapat mengakibatkan kelelahan, kelesuan, gangguan iritabilitas, gangguan gastrointestinal, kehilangan libido, infertilitas pada laki-laki, gangguan menstruasi serta aborsi spontan pada wanita, depresi, sakit kepala, sulit berkonsentrasi, daya ingat terganggu, dan sulit tidur (Zulfikar. 2013).

Menurut (Amalullia. 2016) keracunan Pb dapat dibedakan menjadi dua yaitu sebagai berikut:

- a. Keracunan akut ditandai dengan kadar lebih dari 0,72 ppm dalam darah. Keracunan yang terjadi biasanya disebabkan oleh masuknya senyawa Pb yang larut dalam asam dan inhalasi uap Pb. Efek *astingen* menimbulkan rasa haus dan rasa logam. Gejala lain yang sering timbul adalah mual, muntah, dengan muntahan menyerupai susu karena Pb klorida, dan sakit perut hebat, tinja berwarna hitam karena Pb sulfida, dapat disertai diare, atau konstipasi. Pb yang diserap dapat menyebabkan *syndrome shock* yang juga disebabkan oleh kehilangan cairan lewat saluran cerna. Terhadap susunan saraf Pb anorganik menyebabkan parestesia, nyeri dan kelemahan otot, anemia berat dan *hemoglobinaria* terjadi kematian dapat terjadi dalam 1-2 hari.
- b. Keracunan kronis, keracunan ini dibedakan atas enam macam sindrom yaitu *sindrom abdominal, neoromuskular, ssp, hematologi, renal* dan sindrom lainnya. Gejala tersebut biasa timbul sebagian atau semua sekaligus, *sindrom neoromuskular* dan *sindrom ssp* terjadi pemejaman hebat, sementara *sindrom abdominal* merupakan manifestasi yang timbul perlahan-lahan. Di Amerika Serikat SSP sering ditemukan pada anak kecil dan *sindrom abdominal* ditemukan pada orang dewasa. Jika manusia terpapar oleh logam timbal maka akan mengalami anemia, kerusakan sistem saraf, ginjal, terganggunya sistem reproduksi, turunnya IQ dan berpengaruh terhadap

penyerapan zat oleh tulang untuk pertumbuhan. Serta dapat merangsang kelahiran bayi prematur (Wibowo. 2014).

4. Mekanisme penyerapan logam berat

Pada dasarnya logam berat yang masuk ke badan perairan akan mengalami proses absorpsi, pertukaran ion dan pengendapan (Connell dan Miller 1995). Proses absorpsi dilakukan oleh biota (Alim. 2014). Keracunan yang ditimbulkan oleh persenyawaan logam dapat terjadi karena masuknya logam tersebut ke dalam tubuh. Masuknya logam ke dalam tubuh terabsorpsi sangat lambat sehingga terjadi penumpukan dan menjadi dasar timbulnya keracunan. Proses masuknya logam ke dalam tubuh melalui beberapa jalur yaitu melalui makanan dan minuman, udara dan perembesan atau penetrasi pada selaput dan lapisan kulit (Amalullia. 2016).

Adanya kontak antara medium yang mengandung toksik dengan ikan. Kontak berlangsung dengan adanya pemindahan zat kimia dari lingkungan air ke dalam atau permukaan tubuh ikan, misalnya logam berat masuk melalui insang. Masuknya logam berat ke dalam tubuh organisme perairan dengan tiga cara yaitu melalui makanan, insang, dan difusi melalui permukaan kulit (Yulaipi dan Aunurohim. 2013). Adsorpsi logam melalui saluran pernapasan biasanya cukup besar, baik hewan yang masuk melalui insang maupun melalui hewan darat yang masuk melalui debu di udara ke saluran pernapasan. Adsorpsi melalui saluran pencernaan hanya beberapa persen saja akan tetapi jumlah logam yang masuk melalui saluran pencernaan melalui cukup besar persentasi adsorpsinya cukup kecil. Dalam tubuh hewan logam diabsorpsi oleh darah, berkaitan dengan protein darah yang kemudian didistribusikan ke seluruh jaringan tubuh. Akumulasi logam yang tertinggi dalam organ detoksikasi (hati) dan ekskresi (ginjal) (Diliyana. 2008).

Toksisitas logam berat timbal (Pb) dapat memberikan pengaruh terhadap laju pertumbuhan, semakin lama pemaparan timbal dan semakin tinggi konsentrasi timbal akan menurunkan laju pertumbuhan. Timbal (Pb) dalam tubuh dengan konsentrasi yang tinggi akan menghambat aktivitas enzim. Penghambatan aktivitas enzim akan terjadi melalui pembentukan senyawa antara logam berat dengan gugus sulfhidril (S-H) (Yulaipi dan Aunurohim. 2013).

Bahaya pada Cd yaitu sesak dada, kerongkongan kering dan dada terasa sakit, nafas pendek, nafas terengah-engah, berat badan menurun, gigi terasa ngilu dan berwarna kuning keemasan, kanker payudara serta penyakit kardiovaskular (Yatimah. 2014)

Berdasarkan sifat kimia dan fisiknya, maka tingkat atau daya racun logam berat terhadap hewan air dapat diurutkan (dari tinggi ke rendah) sebagai berikut merkuri (Hg), kadmium (Cd), seng (Zn), timah hitam (Pb), krom (Cr), nikel (Ni), dan kobalt (Co). Menurut darmono (1995) daftar urutan toksisitas logam paling tinggi ke paling rendah terhadap manusia yang mengkomsumsi ikan adalah sebagai berikut $Hg^{2+} > Cd^{2+} > Ag^{2+} > Ni^{2+} > Pb^{2+} > As^{2+} > Cr^{2+} > Sn^{2+} > Zn^{2+}$. Sifat toksisitas logam berat dapat dikelompokkan ke dalam 3 kelompok, yaitu :

- A. Bersifat toksik tinggi yang terdiri dari atas unsur-unsur Hg, Cd, Pb, Cu, dan Zn.
- B. Bersifat toksik sedang terdiri dari unsur-unsur Cr, Ni, dan Co.
- C. Bersifat toksik rendah terdiri atas unsur mn dan Fe (Sari. 2016)

Terjadinya kontaminasi zat beracun pada organisme perairan dapat melalui tiga cara : (1) permukaan organisme (2) respirasi atau ingesti dari air dan (3) pengambilan makanan (zooplankton, phitoplankton) yang mengandung bahan pencemar kimia. Limbah industri yang berbahaya bagi kesehatan manusia adalah logam berat. Keberadaan logam berat di suatu perairan dapat terakumulasi pada ikan-ikan yang hidup disekitar perairan

tersebut. Masyarakat yang mengkonsumsi ikan-ikan tersebut berpotensi terkontaminasi logam berat melalui proses rantai makanan. Ikan sebagai salah satu biota air dapat dijadikan sebagai bioindikator pencemaran perairan. Jika di dalam tubuh ikan terdapat kandungan logam berat yang tinggi dan melebihi kadar batas ambang normal yang telah ditentukan, maka dapat dipastikan bahwa perairan tersebut tercemar logam berat. Kandungan logam berat dalam ikan sangat erat kaitannya dengan pembuangan limbah industri disekitar habitat ikan tersebut, seperti sungai, danau dan laut (Jakfar. 2014). Untuk menganalisis logam adanya logam dalam biota laut, maka dapat dianalisis pada Spektrofotometri Serapan Atom.

E. Spektroskopi Serapan Atom (SSA)

Spektroskopi serapan atom adalah suatu metode analisis untuk menentukan konsentrasi suatu unsur dalam suatu cuplikan yang didasarkan pada proses penyerapan radiasi sumber oleh atom-atom yang berada pada tingkat energi dasar. Proses penyerapan energi terjadi pada panjang gelombang yang spesifik dan karakteristik untuk setiap setiap unsur. Proses penyerapan tersebut menyebabkan atom penyerapan tereksitasi, di mana elektron dari kulit atom berpindah ke tingkat energy yang lebih tinggi. Banyaknya intensitas radiasi yang diserap sebanding dengan jumlah atom yang berada pada tingkat penyerapan radiasi atau (absorbansi) atau mengukur radiasi yang diteruskan (transmitansi), maka konsentrasi unsur di dalam cuplikan dapat ditentukan (Nurmalasari. 2016).

Spektrofotometri Serapan Atom didasarkan pada penyerapan energi sinar oleh atom-atom netral dalam keadaan gas, untuk itu diperlukan kalor/panas. Alat ini umumnya digunakan untuk analisis logam sedangkan untuk non logam jarang sekali, mengingat unsur non logam dapat terionisasi dengan adanya kalor, sehingga setelah dipanaskan akan sukar didapat unsur yang terionisasi. Pada metode ini larutan sampel diubah menjadi

bentuk aerosol didalam bagian pengkabutan (nebulizer) pada alat AAS selanjutnya diubah ke dalam bentuk atom-atomnya berupa garis didalam nyala (Rahman. 2012).

Analisis logam ini didasarkan pada banyaknya sinar yang diserap berbanding lurus dengan kadar zat, oleh karena yang mengadsorpsi sinar adalah atom maka ion dan senyawa logam harus diubah menjadi bentuk atom. Perubahan bentuk ion menjadi bentuk atom dilakukan dengan suhu tinggi melalui pembakaran (Wahidah. 2014).

Metode Spektrofotometri Serapan Atom ini merupakan salah satu metode analisis yang dapat digunakan untuk menentukan unsur-unsur di dalam suatu bahan bahkan dapat menganalisis sampel dalam jumlah sedikit, karena metode ini memiliki kepekaan, ketelitian dan selektifitas yang sangat tinggi (Jaya. 2013). Analisis ini didasarkan pada penyerapan energi cahaya oleh atom-atom netral suatu unsur yang berada dalam keadaan gas. Penyerapan cahaya oleh atom bersifat karakteristik karena tiap atom hanya menyerap cahaya pada panjang gelombang tertentu yang energinya sesuai dengan energi yang diperlukan untuk transisi elektron-elektron dari atom yang bersangkutan di tingkat yang lebih tinggi, sedangkan energi transisi untuk masing-masing unsur adalah khas. Spektrum atom yang karakteristik untuk setiap unsur biasanya terdiri dari sejumlah garis-garis tertentu, diantaranya terdapat garis-garis resonansi di dalam metode ini. Panjang gelombang pada garis-garis resonansi inilah yang digunakan dalam pengukuran, hal ini disebabkan karena kebanyakan atom-atom netral dihasilkan oleh alat atomisasi berada dalam keadaan dasar (Gultom. 2014).

Menurut Wahidah (2014) prosedur pengoperasian alat SSA adalah sebagai berikut:

1. Pasang lampu katoda berongga sesuai dengan logam yang akan dianalisis
2. Hubungkan alat AAS dengan sumber arus, panaskan lampu sampai 10 menit.

3. Nyalakan pembakar dengan pembanding udara asetilen, intensitas api di atur hingga memberikan warna biru.
4. Setelah itu, atur panjang gelombang sesuai petunjuk alat sehingga diperoleh serapan maksimum setiap unsur.
5. Atur posisi lampu hingga diperoleh serapan yang maksimal
6. Aspirasikan larutan blangko ke dalam nyala udara asetilen, penunjukkan meter harus nol dengan menekan tombol zero nol.
7. Secara berturut-turut konsentrasi larutan baku diaspirasi ke dalam SSA, dan dilanjutkan dengan larutan contoh.
8. Hasil pengukuran serapan atom dicatat, kemudian dihitung untuk mendapatkan konsentrasi logam pada larutan contoh.



Gambar 2.1 Instrumen Spektrofotometer Serapan Atom (SSA) (Gultom. 2014).

Instrumen Spektrofotometer Serapan Atom (SSA) pada gambar 2.1 dapat dilihat Komponen-komponennya adalah sebagai berikut:

1. Sumber radiasi
2. Tempat sampel
3. Nyala

4. Monokromator
5. Detektor
6. Sistem pengolah data



BAB III

METODELOGI PENELITIAN

A. Waktu dan Tempat Penelitian

Penelitian ini telah dilakukan pada bulan (Februari-Juli) 2018 di Laboratorium Kimia Analitik dan Laboratorium Riset Jurusan Kimia Fakultas Sains dan Teknologi UIN Alauddin Makassar.

B. Alat dan Bahan

1. Alat

Alat yang digunakan pada penelitian ini adalah Spektrofotometer Serapan Atom (SSA) varian AA240 FS, neraca analitik kern, *hot plate* maspion, Coolbox, labu takar 100 mL, labu takar 50 mL, pipet Volume 10 mL, pipet ukur 25 mL, gelas arloji, bulp, pipet tetes, spatula, pengaduk gelas, corong dan botol semprot.

2. Bahan

Bahan yang digunakan pada penelitian ini adalah aluminium foil, es batu, asam nitrat pekat (HNO_3) 65%, *water one*, ikan cakalang (*Katsuwonus pelamis*), air laut, larutan standar timbal (Pb) dan tissue.

C. Metodologi Penelitian

1. Penentuan Lokasi

Penentuan titik lokasi dilakukan dengan memperhatikan sekeliling tempat pengambilan sampel dilakukan dengan memancing ikan atau menurunkan jaring. Lokasi pengambilan yaitu titik I di Kecamatan Sinjai Utara Kelurahan Lappa (pelelangan ikan) daerah pelabuhan nelayan, pelabuhan antar pulau. Untuk titik II yaitu daerah pemukiman

warga di Kecamatan Sinjai Timur Kelurahan Tongke-Tongke, titik III di Kecamatan Tellulimpoe Desa Batang daerah tempat wisata.

2. Teknik Sampling

a. Cara Pengambilan Sampel yaitu:

- 1) ikan cakalang diambil dari pelelangan yang di bawa langsung oleh para nelayan kemudian sampel ikan cakalang dimasukkan dalam wadah tertutup yaitu *coolbox*.
- 2) Sampel air laut diambil dengan cara dimasukkan ke dalam botol yang sudah disterilkan dan telah dibilas dengan air laut yang akan diambil, dan ditambahkan dengan asam sulfat sebagai pengawet kemudian dimasukkan ke dalam *coolbox* (Hakim. 2015).

b. Waktu Pengambilan

Waktu pengambilan Sampel yaitu sore menjelang magrib sekitar pukul 17.00 WITA.

3. Prosedur Penelitian

a. Pembuatan larutan Standar

- 1) Pembuatan larutan induk Pb^{2+} 1000 mg/L
- 2) Pembuatan larutan baku Pb^{2+} 100 mg/L
- 3) Pembuatan larutan baku Pb^{2+} 10 mg/L
- 4) Pembuatan Deret Standar (0,1;0,2;0,5;1 dan 2 ppm)

larutan induk Pb^{2+} dipipet sebanyak 1 mL, 2 mL, 5mL, 10mL, 20mL ke dalam labu takar 100 mL, kemudian diencerkan hingga tanda batas. Konsentrasi larutan standar tersebut 1 ppm; 2 ppm; 3 ppm; 4 ppm; dan 5

ppm. Larutan blanko juga disiapkan dengan cara yang serupa, tetapi tanpa penambahan Pb^{2+} .

b. Analisis Logam dengan Spektrofotometer Serapan Atom (SSA)

a. Pembuatan Kurva Standar Logam Pb 1000

Larutan baku Pb dengan konsentrasi 0,1ppm, 0,2 ppm, 0,5 ppm, 1 ppm dan 2 ppm diukur serapannya dengan menggunakan SSA pada panjang gelombang maksimum dengan lampu katoda Pb. Kurva baku dibuat dengan cara memplotkan nilai A terhadap konsentrasi logam Pb ppm.

b. Preparasi Sampel

Sampel ikan yang sudah diambil di lokasi masing-masing dimasukkan dalam wadah kemudian dicuci dan dipisahkan daging dan tulangnya. Ikan cakalang ditiriskan kemudian dimasukkan dalam wadah dan selanjutnya di bawa ke laboratorium Analitik untuk dilakukan penelitian lebih lanjut.

I.1 Air Laut.

Sampel air laut dimasukkan ke dalam gelas kimia sebanyak 100 ml kemudian ditambahkan HNO_3 pekat sebanyak 5 ml, kemudian dihomogenkan setelah itu sampel dipanaskan hingga 20 mL. Larutan hasil destruksi dimasukkan ke dalam takar 100 ml dengan kertas saring kemudian ditepatkan sampai tanda batas pada volume 100 ml.

I.2 Pada Ikan Cakalang

Sampel dimasukkan ke dalam cawan petri, kemudian sampel masing-masing ditimbang sebanyak 5 gram. Kemudian ditambahkan dengan HNO_3 65% sebanyak 5 mL dan ditambahkan *water one* sampai 100 mL, selanjutnya sampel dipanaskan pada penangas listrik selama ± 30 menit hingga sampel larut dan mengeluarkan uap coklat hingga 20 mL kemudian didinginkan. Setelah itu sampel disaring dengan menggunakan

kertas whatman 42 dan dimasukkan ke dalam labu takar 100 mL dengan menggunakan corong (sampel berwarna kekuning-kuningan). Setelah itu cawan petri yang digunakan tadi dicuci sampai bersih dan filtratnya dimasukkan ke dalam labu takar, kemudian diencerkan sampai tanda batas. Sampel siap untuk dianalisis.



BAB IV
HASIL DAN PEMBAHASAN

A. Hasil

1. Tahap Observasi

Observasi tempat pengambilan sampel diperlukan untuk menentukan titik-titik pengambilan sampel. Tempat pengambilan sampel di ambil dari perairan-perairan yang ada di Kabupaten Sinjai yaitu Sinjai utara, Sinjai Timur dan Sinjai Tellulimpoe.

2. Pengukuran Standar Logam Pb

Pengujian kadar logam Pb yang terdapat dalam air laut yang ada di perairan laut Sinjai dengan metode Spektrofotometer Serapan Atom (SSA). Pengujian tersebut diawali dengan pengukuran absorbansi larutan deret standar Pb. Data absorbansi deret standar sebagaimana dapat dilihat pada Tabel 4.1

Tabel 4.1 data absorbansi deret standar

Sampel ID	Konsentrasi (ppm)	Absorbansi
Blanko	0	0,0004
Standar 1	0,1	0,0009
Standar 2	0,2	0,0026
Standar 3	0,5	0,0082
Standar 4	1	0,0165
Standar 5	2	0,0312

32

3. Analisis Logam Timbal (Pb) Pada Air Laut Di Perairan Laut Sinjai

Tabel 4.2 Kadar rata-rata logam Pb yang terdapat dalam air di perairan Sinjai

Titik Sampling	Konsentrasi rata-rata Pb (ppm)
Sinjai Utara	0,102
Sinjai Timur	0,102
Sinjai Tellulimpoe	0,062

4. Analisis Logam Timbal (Pb) Pada Ikan Cakalang Di Perairan Laut Sinjai

Hasil pengukuran Serapan larutan Sampel untuk analisis logam timbal pada air laut di perairan laut Sinjai dengan metode Spektrofotometri Serapan Atom (SSA) dapat dilihat pada tabel 4.3

Tabel 4.3 Kadar logam timbal (Pb) pada Ikan Cakalang di perairan laut Sinjai

Titik Sampling	Konsentrasi rata-rata Pb (ppm)
Sinjai Utara	0,102
Sinjai Timur	0,066
Sinjai Tellulimpoe	0,066

B. Pembahasan

1. Hasil Observasi dan Observasi Sampel

Observasi lapangan sangat diperlukan untuk mengetahui arah penentuan titik-titik pengambilan sampel. Observasi ini dilakukan guna untuk mendapatkan informasi yang jelas tentang keadaan laut di Sinjai. Dimana letak geografis terdiri atas dataran rendah yaitu Sinjai Utara, Sinjai Timur, Sinjai Tellulimpoe, ketiga tempat ini adalah sebagai tempat penelitian. Untuk langkah selanjutnya yaitu proses destruksi seperti persamaan reaksi di bawah ini:

Gambar 4.1 Persamaan reaksi Pb dan HNO₃

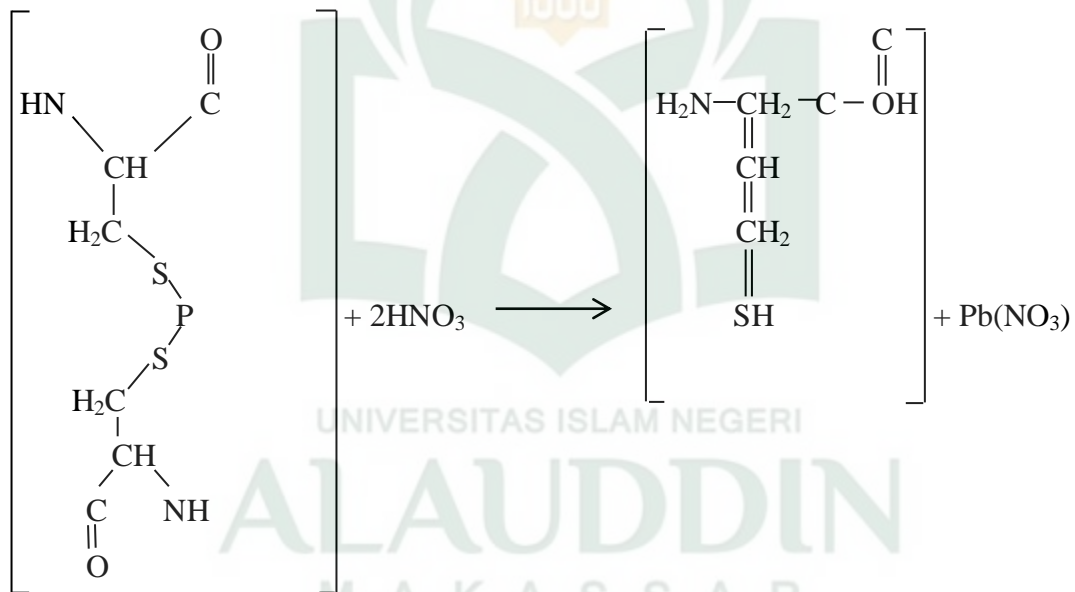

Berdasarkan reaksi di atas dapat dilihat bahwa Pb dengan sampel dapat diketahui bahwa logam Pb terikat pada asam amino seperti sistein yang mengandung gugus sulfhidril. Sehingga logam berat akan terikat dengan kuat pada gugus sulfhidril yang akan membentuk persenyawaan logam organik. Selanjutnya logam organik tersebut akan diurai menjadi logam anorganik bebas dengan bantuan asam kuat seperti asam nitrat sehingga menghasilkan Pb(NO₃)₂. Menurut Samsuar, dkk (2017) HNO₃ sebagai pengoksidasi utama karena HNO₃ merupakan pelarut logam karena mengoksidasi logam timbal hingga larut.

Untuk membantu proses destruksi yaitu dilakukan proses pemanasan hingga menghasilkan gas NO yaitu berupa uap coklat, dan sampel berubah menjadi warna kekuningan yang jernih. Pemanasan tadi berfungsi untuk mempercepat destruksi karena destruksi berlangsung cepat pada suhu tinggi.

2. Analisis Logam Timbal (Pb) Pada Air Laut

Penelitian ini menunjukkan bahwa tingkat pencemaran logam berat pada masing-masing lokasi ditentukan oleh banyaknya kegiatan masyarakat yang mengandung logam berat. Keberadaan logam berat di perairan laut dapat berasal dari berbagai sumber antara lain pelabuhan, pemukiman, rumah tangga, limbah pertanian dan buangan setempat sebagai daerah pertambakan. Timbal adalah logam yang mendapat perhatian karena bersifat toksik melalui konsumsi makanan, minuman, udara, air serta debu yang tercemar timbal. Intoksikasi Pb biasa terjadi melalui jalur oral, lewat makanan, minuman, pernapasan, kontak lewat kulit, kontak lewat parenteral (fadhlan. 2016).

Hasil penelitian terhadap pengukuran kadar logam Pb terhadap air laut yang diperoleh masing-masing yaitu di Kecamatan Sinjai Utara 0,102 ppm, Kecamatan Sinjai Timur 0,102 ppm, dan di Kecamatan Sinjai Tellulimpoe 0,062 ppm, dari hasil dapat dilihat bahwa kadar timbal dari masing-masing daerah melewati batas standar dari keputusan menteri lingkungan hidup nomor 51 tahun 2004 tentang baku mutu air laut pada perairan pelabuhan sebesar 0,005 mg/L.

Gambar 4.2 Diagram kadar logam Pb pada air di 3 titik

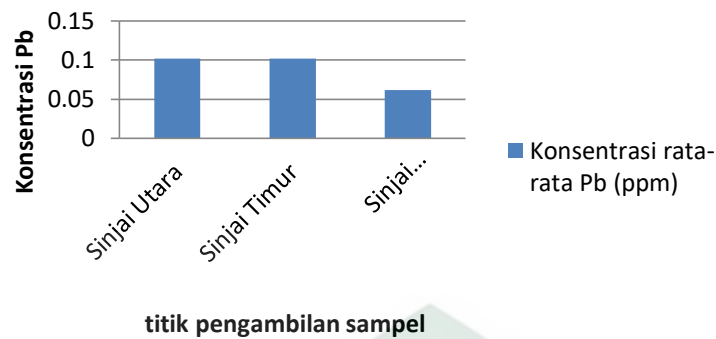

Berdasarkan gambar 4.2, dapat dilihat bahwa kadar logam Pb di daerah Kecamatan Sinjai Utara dan Kecamatan Sinjai Timur diperoleh hasil yang sama karena perairan Sinjai Utara dan Sinjai Timur yang cukup berdekatan dan keduanya melewati batas standar. Untuk wilayah Kecamatan Sinjai Utara merupakan wilayah penangkapan dan pelelangan ikan. Di Kecamatan Sinjai utara, terdapat pula pelabuhan sebagai pusat penyeberangan masyarakat ke pulau-pulau serta bongkar muat barang. Pada umumnya, pelabuhan merupakan menjadi salah penyumbang bagi keberadaan logam Pb di air laut karena di pelabuhan tempat bersandarnya seluruh kapal.

Selain dari itu, kapal yang beroperasi yaitu terdiri dari kapal penyeberangan dan kapal tangkapan yang berasal bukan hanya dari Kabupaten Sinjai saja akan tetapi juga berasal dari luar Sinjai yang berkisar ± 1500 kapal dari semua jenis kapal dan sebagian besar menggunakan bahan bakar minyak (Kahar. 2013).

Umumnya bahan bakar minyak mendapat zat tambahan *tetraethyl* dan *tetramethyl* yang mengandung Pb untuk meningkatkan mutu bahan bakar. Menurut Darmono (1995) logam Pb dapat digunakan sebagai zat tambahan bahan bakar minyak dan pigmen timbal dalam cat yang merupakan penyebab utama peningkatan kadar Pb di lingkungan. Selain dari itu para nelayan sebelum berangkat, kapal tersebut harus dihidupkan di pelabuhan selama ± 1 jam, dengan demikian limbah asap masuk ke perairan. Menurut Wulandari, dkk (2012) knalpot (pembuangan sisa gas hasil proses pembakaran bahan bakar) terletak di

bawah kapal atau dekat dengan permukaan laut, sehingga buangnya langsung berinteraksi dengan air laut yang akan menambah kontaminan.

Untuk Sinjai Timur, di daerah tersebut mempunyai kandungan logam di perairan yang melewati batas standar yang ditentukan oleh Kep Men LH No.51 2004. Hal ini disebabkan aktivitas di kedua lokasi tersebut yang tidak jauh beda dengan kegiatan di Kecamatan sinjai Utara berlangsung aktivitas nelayan seperti penggantian bahan bakar, pengecatan kapal, dll dan semua dilakukan di pinggir pantai dengan jumlah yang cukup banyak pula. Menurut Rahim, dkk (2017) Jumlah kapal yang beroperasi cukup banyak dan ukuran kapal juga yang cukup besar antara 30-50 GT bahkan sampai 100 GT.

Semakin besar ukuran kapal maka semakin besar pula jumlah bahan bakar yang digunakan. Begitu pula dengan Kecamatan Sinjai Timur tingginya kandungan logam di perairan disebabkan banyaknya pula kapal yang beroperasi di daerah tersebut dan buangan limbah-limbah domestik baik padat maupun cair yang mengandung logam Pb, karena daerah tersebut berada pada daerah pemukiman padat, di wilayah tersebut juga berada dipinggir jalan yang jaraknya 5-10 meter yang tiap hari dilewati oleh masyarakat yang ingin ke kota. Sesuai dengan pendapat Astuti (2016) bahwa kendaraan berpotensi menyumbang timbal dari emisi bahan bakar yang digunakannya ke perairan laut, selain kendaraan bermotor, kapal/perahu-perahu yang menggunakan mesin dan asap yang dihasilkan juga dapat menyumbang timbal di perairan.

Selain dari itu, khususnya pada Kecamatan Sinjai Tellulimpoe yang mempunyai laut yang indah sehingga menarik masyarakat setempat maupun dari luar untuk berkunjung, sehingga menimbulkan banyak sampah yang terbuang di pantai. Pada umumnya kadar logam timbal dalam air laut berkisar 10 mg/L yang terjadi pada sedimen sungai sebelum terbawa ke laut. Logam Pb yang sampai ke laut berkisar 0,2 mg/L, namun

kadar tersebut akan terus meningkat bila limbah yang banyak mengandung logam berat timbal yang berasal dari aktivitas manusia baik di laut maupun di darat lewat sungai serta lewat udara yang terbawa oleh angin dan hujan masuk ke laut.

3. Analisis Logam Timbal (Pb) Pada Ikan Cakalang

Salah satu jenis logam berat yang dapat menyebabkan pencemaran adalah logam Pb dan macam-macam persenyawaannya yang dapat masuk ke dalam lingkungan terutama sebagai efek samping dari aktivitas manusia. Timbal merupakan salah satu logam non esensial yang dapat terakumulasi dalam tubuh. Logam Pb dapat menyebabkan gangguan pada pencernaan terutama pada ginjal, hati, serta kerusakan tulang (Fadlan. 2016).

Keberadaan logam berat dalam air mempengaruhi kehidupan biota air, karena kemampuan biota dalam mengakumulasi logam berat yang ada dalam air. kandungan logam berat dalam biota air biasanya akan bertambah dari waktu ke waktu, hal ini dikarenakan sifat logam berat yang bioakumulatif. Hubungan antara jumlah absorpsi logam dan kandungan logam dalam air yaitu proposional, kenaikan kandungan logam dalam jaringan sesuai dengan kandungan logam air.

Gambar 4.3 Diagram kandungan logam pada ikan di 3 titik

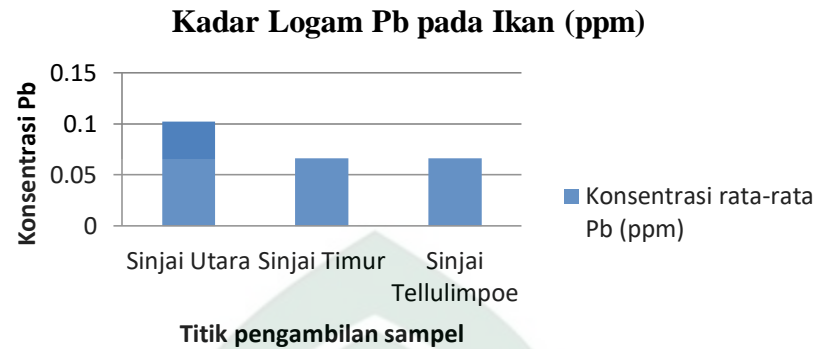

Berdasarkan Diagram di atas dapat dilihat bahwa hasil yang diperoleh yaitu Kecamatan Sinjai Utara mengandung kadar logam yang tertinggi yaitu 0,102 ppm sedangkan Kecamatan Sinjai Timur dan Tellulimpoe yang memperoleh hasil yang sama yaitu 0,066 dan 0,066 ppm. Perbandingan kandungan logam pada ikan dan air yaitu diperoleh, Kecamatan Sinjai Utara kandungan logam pada air dan ikan sama besar yaitu 0,102 dan 0,102 ppm. Di Kecamatan Sinjai Tellulimpoe yaitu 0,062 dan 0,066 ppm yang tidak jauh berbeda dan menghasilkan kandungan logam pada ikan lebih besar. Menurut Diliyana (2008) logam berat dalam perairan jika terlarut akan mengalami beberapa proses sebagai berikut: terencerkan dan tersebar oleh adukan turbulensi dan arus, dipatkan melalui proses biologis dengan cara diserap ikan, kerang dan ganggang, proses fisik dan kimiawi dengan cara absorpsi pengendapan, pertukaran ion dan kemudian toksikan mengendap di dasar perairan dan selanjutnya toksikan terbawa langsung oleh arus dan biota (ikan), sedangkan di Sinjai Timur kandungan air dan ikan yaitu 0,102 dan 0,066 ppm. Kandungan pada air lebih tinggi hal kemungkinan besar disebabkan ikan tersebut berasal dari suatu tempat yang keadaan lautnya tidak terpapar oleh logam dan belum sempat mengakumulasi logam yang berada di laut Sinjai timur sampai proses penangkapannya, sehingga kandungan logam Pb pada ikan lebih sedikit dibandingkan

dengan air. Menurut Haryono (2017) faktor akumulasi pada setiap jenis biota laut relatif berbeda, hal ini oleh perbedaan sifat-sifat biologis (jenis umur, dan fisiologis) masing-masing jenis biota, selain perbedaan fisik dan kimia juga dari aktivitas disetiap lokasi dimana biota laut tersebut berada. Pb dalam tubuh organisme akan bereaksi dengan protein yang merupakan struktur utama dari membran sel. Protein tersusun atas banyak asam amino yaitu salah satunya sistein yang membentuk ikatan menjadi jembatan disulfida seperti pada persamaan reaksi di bawah ini 4.4

Gambar 4.4 Persamaan reaksi interaksi Pb dengan sistein

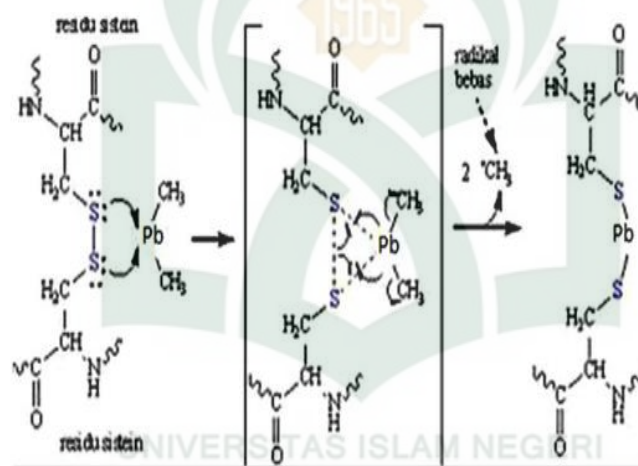

(Bobu, dkk. 2016)

Berdasarkan reaksi di atas dapat dilihat bahwa Pb yang berikatan dengan disulfida akan memutuskan salah satu ikatan dan membentuk suatu ikatan yang baru. Ikatan yang terputus menyebabkan protein kehilangan sifat biologisnya sedangkan ikatan baru yang terbentuk akan mengakibatkan struktur protein rusak. Struktur protein yang rusak dapat mengakibatkan terganggunya transport ion-ion yang melewati membran sel (Bobu, dkk. 2016).

BAB V

PENUTUP

A. Kesimpulan

Kesimpulan dalam penelitian ini adalah sebagai berikut:

1. kadar logam Pb pada air laut dan ikan Cakalang (*Katsuwonus pelamis*) secara berturut-turut adalah di Kecamatan Sinjai Utara 0,102 ppm dan 0,102 ppm; di Kecamatan Sinjai Timur 0,102 ppm dan 0,066 ppm; di Kecamatan Sinjai Tellulimpoe 0,066 ppm dan 0,062 ppm
2. Tingkat pencemaran logam Pb kabupaten Sinjai yaitu termasuk kategori tinggi karena melewati ambang batas yang diperbolehkan baku mutu Kementerian Lingkungan Hidup (KLH).

B. Saran

Berdasarkan hasil penelitian yang telah dilakukan dapat diajukan saran untuk peneliti lain agar melakukan penelitian yang dapat menetralsis logam dalam air.

DAFTAR PUSTAKA

Al-quran Al Karim

- Adelaide, Mu, Dkk." *Identifikasi Parasit Pada Ikan cakalang (Chanos-Chanos)*". Jurnal Pendidikan. Universitas Sultan Ageng Tirtayasa. Banten. 2011: H. 1-12.
- Alim, Dede Hikmatul." *Konsentrasi Logam Berat Timbal (Pb) Pada Air, Sedimen, Dan Rumput Laut Sargassum Polycystum Di Perairan Pulau Pari,*
- Amalullia, Diana." *Analisis Kadar Timbal (Pb) Pada Eyeshadow Dengan Variasi Zat Pengoksidasi Dan Metode Dentruksi Basah Menggunakan Spektroskopi Serapan Atom*". Skripsi. Universitas Islam Negeri Maulana Malik Ibrahim Malang. Malang. 2016" 1-102.
- Amrian. Boedi Hendrarto. Agus Hadiyanto." *Bioakumulasi Logam Berat Timbal (Pb) Dan Seng (Zn) Pada Kerang Darah (Anadara Granosa L.) Dan Kerang Bakau (Polymesoda Bengalensis L.) Di Perairan Teluk Kendari*". Jurnal Ilmu Lingkungan , Vol 9(2):45-50, 2011, Issn : 1829-8907.H. 1-6.
- Arsad, Mellisa, Dkk." *Akumulasi Logam Berat Timbal (Pb) Dalam Ikan Belanak (Liza Melinoptera) Yang Hidup Di Perairan Muara Poboya*". Jurnal Akademika eKimia. Volume 1, No. 4, Issn 2302-6030 2012: H. 187-192.
- Astuti, Imelda, Dkk." *Analisis Kandungan Logam Berat Pb Pada Tiram Crassostrea Cucullata Di Pesisir Krueng Raya, Aceh Besar*". Jurnal Ilmiah Mahasiswa Kelautan Dan Perikanan Unsyiah Volume 1, Nomor 1. Januari – April 2016: H. 104-103.
- Better Management Practices*". *Budidaya Ikan cakalang (Chanos-Chanos) Pada Tambak Ramah Lingkungan*". Seri Panduan Perikanan Skala Kecil. Isbn : 978-979-1461-39-9 ,Wwf-Indonesia Jakarta. 2014: 1-22
- Connel, Des,W Dan Georgory J. Miller. " *Kimia Dan Ekotoksikologi Pencemaran*". Jakarta. Universitas Indonesia: 1995.
- Darmono, 2001. *Lingkungan Hidup Dan Pencemaran: Hubungan Dengan Toksikologi Logam Berat*. Universitas Indonesia Press. Jakarta
- Diliyana, Yudha Fika." *Studi Kandungan Merkuri (Hg) Pada Ikan cakalang (Chanos Chanos) Di Tambak Sekitar Perairan Rejoso Kabupaten Pasuruan*". Skripsi. Universitas Islam Negeri. Malang. 2008: H. 1-77.
- Fernanda, Lidya." *Studi Kandungan Logam Berat Timbal (Pb), Nikel (Ni), Kromium (Cr) Dan Kadmium (Cd) Pada Kerang Hijau (Perna Viridis) Dan Sifat Fraksionasi Pada Sedimen Laut*". Skripsi. Universitas Indonesia. Jakarta. Juli 2012: H. 1-113.
- Hakim, Arif Lukman. " *Bioakumulasi Logam Berat Kadmium (Cd) Pada Udang Windu (Peneus monodon) Di Tambak Tradisional Kecamatan Jabon, Kabupaten Sidoarjo*". Skripsi. Universitas Airlangga Surabaya. 2016. H. 1-76
- Hasrat, Dkk." *Analisis Logam Berat Timbal (Pb) Pada Ikan Petek (Leiognathus Sp.) Dan Ikan Teri (Stelophorus Sp.) Di Kawasan Laut Teluk Palu Secara Spektrofotometri Serapan Atom*". *Online Jurnal Of Natural Science*, Vol.3(3): 230 - 238 Issn: 2338-0950 December 2014: H. 1-9.

- Ika, Dkk." *Analisis Logam Timbal (Pb) Dan Besi (Fe) Dalam Air Laut Di Wilayah Pesisir Pelabuhan Ferry Taipa Kecamatan Palu Utara*". Jurnal Akademik Kimia. Volume 1, No. 4, Issn 2302-6030 November 2012: H. 181-186.
- Jakfar, Dkk." *Deteksi Logam Timbal (Pb) Pada Ikan Nila (Oreochromis Niloticus) Di Sepanjang Sungai Kalimas Surabaya*". Jurnal Ilmiah Perikanan Dan Kelautan. Universitas Airlangga. Surabaya. Vol. 6 No. 1, April 2014: H. 1-6.
- Kementerian Agama Republik Indonesia. Lajnah Pentashihah Mushaf Al-quran Kemenag. Jakarta: 2016.
- Kepulauan Seribu*". Skripsi. Institut Pertanian Bogor . Bogor. 2014: H. 1-22.
- Keputusan Menteri Negara Lingkungan Hidup Nomor 51 Tahun 2004 *Tentang Baku Mutu Air Laut*
- Lestari Dan Edward." *Dampak Pencemaran Logam Berat Terhadap Kualitas Air Laut Dan Sumberdaya Perikanan (Studi Kasus Kematian Massal Ikan Ikan Di Teluk Jakarta)*". Jurnal Pendidikan. Jakarta. Makara, Sains, Vol. 8, No. 2, Agustus 2004:H. 52-58.
- Lestari, Wahyu Fajer." *Analisis Kadar Logam Merkuri (Hg), Dan Timbal (Pb) Pada Teripang Terung (Phyllophorus Sp) Asal Pantai Kenjeran Surabaya Secara Spektrofotometri Serapan Atom (Ssa)*". Skripsi. Universitas Islam Negeri Maulana Malik Ibrahim Malang. Malang. 2015: 1-94.
- lubis, putri siholM, dkk." *analisis kandungan kadmium (Cd), timbal (Pb) dan formaldehide pada beberapa ikan segar di KUB (kelompok usaha bersama) belawak, kecamatan medan belawam tahun 2015*". jurnal pendidikan. 2015. h. 1-8.
- Madusari, Benny Diah, Dkk." *Analisis Kandungan Timbal (Pb), Cadmium (Cd) Pada Air Dan Ikan cakalang (Chanos Chanos) Di Tambak Kota Dan Kabupaten Pekalongan*". Jurnal Hasil Penelitian Perikanan Dan Kelautan. Unkal. Pekalongan. Juni 2016: H. 1-11.
- Milasari, Fatimah." *Kajian Sebaran Logam Berat Tiombal (Pb) Dan Kromium (Cr) Pada Sedimen Di Sekitar teluk Lampung*". Skripsi. Universitas Lampung. Bandar Lampung. 2016. H. 1-62
- Napitu, Well Tyson." *Analisis Kandungan Logam Berat Pb, Cd, Dan Cu Pada Bandeng, Belanak, Dan Udang Di Kawasan Silvofishery Blanakan Subang*". Skripsi. Institut Pertanian Bogor. Bogor. 2012: H. 1-66.
- Palar, H. "*Pencemaran Dan Toksikologi Logam Berat*". Jakarta. Rineka Cipta: . 43
- Peraturan Pemerintah Nomor 19 Tahun 1999 *Tentang Pengendalian F Dan/Atau Perusakan Laut*.
- Pundoko, Sandria Stephani, Dkk." *Perubahan Komposisi Zat Gizi Ik (Katsuwonus Pelamis L) Selama Proses Pengolahan Kayu*". Jurnal Media Teknologi Hasil Perikanan. Sulawesi Utara. Vol 2, No. 1, Februari 2014. H. 1-6
- Rangkuti, Ahmad Muhtadi." *Analisis Kandungan Logam Berat Hg, Cd, Dan Pb Pada Air Dan Sedimen Di Perairan Pulau Panggang-Pramuka Kepulauan Seribu, Jakarta*". Skripsi Institut Pertanian Bogor. Bogor. 2009: H. 1-101

- Sari, Frederica Giofany Tirta." *Kajian Kandungan Logam Berat Mangan (Mn) Dan Nikel (Ni) Pada Sedimen Di Sekitar Pesisir Teluk Lampung*". Skripsi. Universitas Lampung. Bandar Lampung, 2016: 1-68.
- Shihab, M. quraish. *Tafsir Al-Misbah: Pesan, Kesan Dan Keserasian Al-Quran Vol 9*. Jakarta: Lentera Hati, 2002
- Sugiharto." *Pengelolaan Air Limah*". Jakarta. Universitas Indonesia: 1987.
- Supriadi." *Analisis Kadar Logam Berat Timbal (Pb), Kadmium (Cd) Dan Merkuri (Hg) Pada Air Laut Di Wisata Pantai Akkarena Dan Tanjung Bayang Makassar*". Skripsi. Universitas Islam Negeri. Makassar. 2016: H. 1-93.
- Syamsidar, Hs." *Dasar Reaksi Kimia Anorganik*". Makassar. Alauddi University Press: 2013.
- Tasykal, Aini Rahmayanti." *Gambaran Histopatologi Organ Hati Dan Insang Ikan cakalang (Chanos Chanos) Yang Terkontaminasi Logam Timbel (Pb) Di Kecamatan Labakkang Kabupaten Pangkep*". Skripsi. Universitas Hasanuddin. Makassar. 2015: H. 1-62.
- Tehubijuluw, Helna, Dkk". *Penentuan Kandungan Logam Cd Dan Cu Dalam Produk Ikan Kemasan Kaleng Secara Spektrofotometri Serapan Atom (Ssa)*". E-Journal Of Applied Chemistry). Ambon. Volume 1, Nomor 1, Issn 2302-7274, Mei 2013: H. 1-6.
- Tim Perikanan Indonesia." *Perikanan Cakalang Dengan Pancing Pole And Line*". WWF Indonesia. 2016. H. 1-16
- Utomo, M Pranjoto Dan Endang Witjajanti Laksono." *Kajian Tentang Proses Solidifikasi/Stabilisasi Logam Berat Dalam Limbah Dengan Semen Portland*". Prosiding Seminar Nasional Penelitian, Pendidikan Dan Penerapan Mipa
- Wahalina, Weda, Dkk." *Analisis Kandungan Logam Berat Timbal (Pb) Dalam Ikan Nila (Oreochromis Niloticus) Yang Hidup Di Sungai Kali Tengah Sidoarjo*". Jurnal Pendidikan. Sidoarjo. Vol. 5, No. 1, Januari 2016: H. 43-47.
- Yatimah, Yeyet Durotul." *Analisis Cemaran Logam Berat Kadmium Dan Timbal Pada Beberapa Merek Lipstik Yang Beredar Di Daerah Ciputan Dengan Menggunakan Spektrofotometer Serapan Atom (Ssa)*". Skripsi. Universitas Islam Negeri Syarif Hidayatullah Jakarta. Jakarta. 2014. H. 1-80.
- Yogyakarta, Issn. 978-979-99314-2-9. 25 Agustus 2007: H. 3-7.
- Yulaipi, Sunah Dan Aunurrohim." *Bioakumulasi Logam Berat Timbal (Pb) Dan Hubungannya Dengan Laju Pertumbuhan Ikan Mujair (Oreochromis Mossambicus)*". Jurnal Pendidikan. Institut Teknologi Sepuluh Nopember (Its). Surabaya. 2013: H. 1-5.
- Zulfikar, Muhammad, Dkk." *Kandungan Timbal (Pb) Pada Air Laut Dan Ikan Baronang (Siganus Spinus) Di Perairan Pesisir Kota Makassar*". Jurnal Pendidikan. Universitas Hasanuddin. Makassar. 2013: H. 1-11.

Lampiran 1 Bagan Alir Penelitian

BAGAN ALIR PENELITIAN

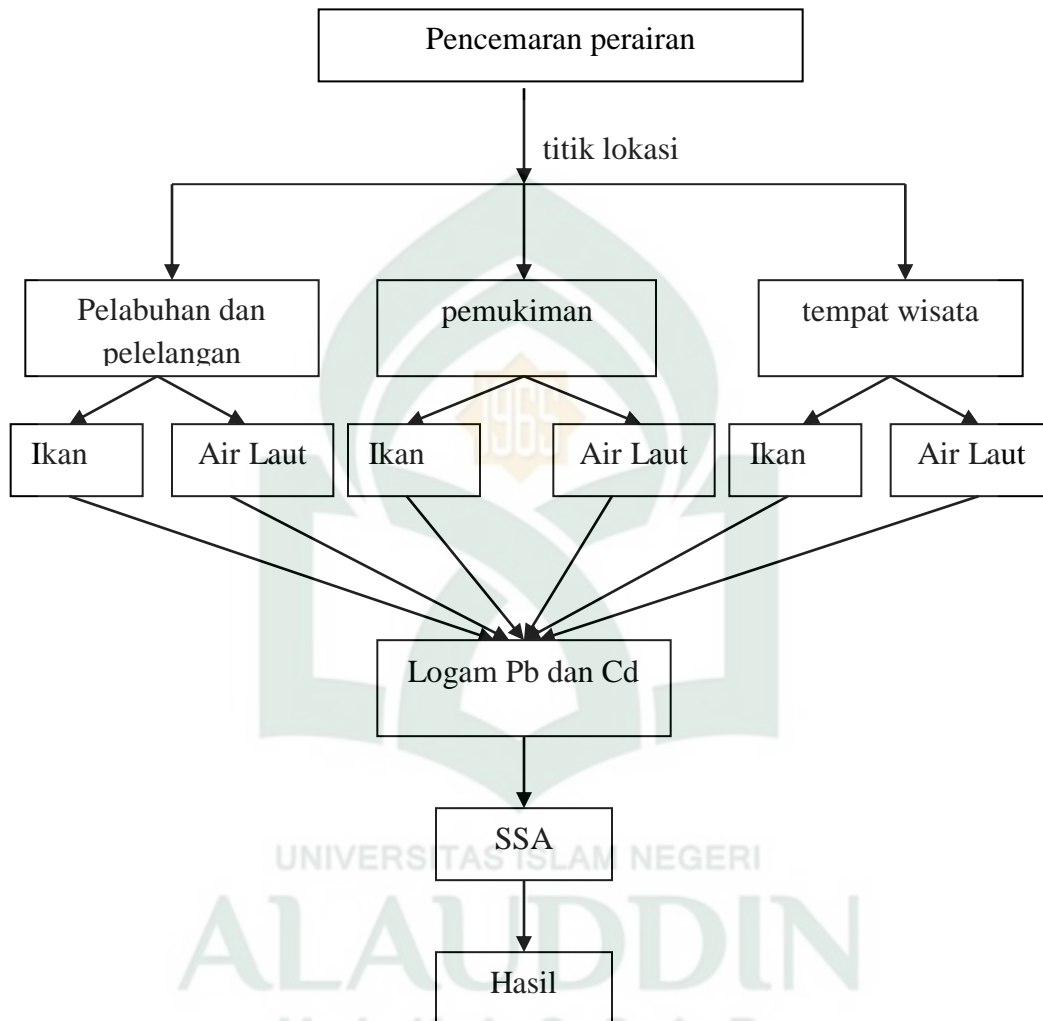

Lampiran 2. Pembuatan Larutan Standar

1. Pembuatan larutan induk Pb^{2+} 1000 mg/L

Larutan induk Pb^{2+} 1000 mg/L dibuat dengan melarutkan 0,398 gr timbal (II) nitrat dilarutkan dengan 25 mL HNO_3 . Kemudian dimasukkan dalam labu ukur 250 mL dan ditambahkan dengan aquabides sampai tanda batas.

2. Pembuatan Larutan Baku Pb^{2+} 100 mg/L

Memipet 10mL larutan induk Pb^{2+} 1000 ppm kedalam labu ukur 100 mL, lalu dihimpitkan dengan air suling sampai tanda batas, lalu dihomogenkan.

3. Pembuatan Larutan Baku Pb^{2+} 10 mg/L

Memipet 25 mL larutan induk Pb^{2+} 100 ppm kedalam labu ukur 250 mL, lalu dihimpitkan sampai tanda batas, lalu dihomogenkan.

Lampiran 3. Hasil Perhitungan Pembuatan Larutan Standar Pb

1. Larutan Induk 1000 mg/L

Berat timbal (II) Nitrat diperoleh dengan cara sebagai berikut:

$$\text{BM timbal (II) Nitrat} = 331,9 \text{ gr/mol}$$

$$\text{Ar Pb} = 207,2 \text{ g/mol}$$

$$V = 250 \text{ mL} = 0,25 \text{ L}$$

$$\text{ppm} = 1000 \text{ mg/L}$$

Ditanyakan: massa =gram ?

Penyelesaian:

$$\begin{aligned} \text{Ppm} &= \frac{\text{Ar}}{\text{Mr}} \times \frac{\text{mg}}{\text{L}} \\ \text{mg} &= \frac{\text{ppm} \times V \times \text{Mr}}{\text{Ar}} \\ \text{mg} &= \frac{1000 \text{ mg/L} \times 0,25 \text{ L} \times 331,9 \text{ g/mol}}{207,2 \text{ g/mol}} \\ \text{mg} &= 398,11 \text{ mg} \\ \text{g} &= 0,3981 \text{ gram} \end{aligned}$$

Jadi untuk membuat larutan induk Pb^{2+} maka $\text{Pb}(\text{NO}_3)_2$ ditimbang sebanyak 0,3981 gram lalu dilarutkan dan diencerkan pada labu ukur 250 mL sampai tanda batas.

2. Larutan Baku Pb^{2+} 100 ppm dalam 250 mL

$$\text{Diketahui: } M_1 = 1000 \text{ ppm}$$

$$M_2 = 100 \text{ ppm}$$

$$V_2 = 250 \text{ mL}$$

Ditanyakan: $V_1 = \dots \text{mL}$?

Penyelesaian:

$$V_1 \cdot M_1 = V_2 \cdot M_2$$

$$V_1 \cdot 1000 \text{ ppm} = 100 \text{ mL} \cdot 100 \text{ ppm}$$

$$V_1 = \frac{10.000 \text{ mL}}{1000}$$

$$V_1 = 10 \text{ mL}$$

10 mL diencerkan dengan aquabides hingga 100 mL

3. Deret Standar (0,1; 0,2; 0,5; 1; 2 ppm) dari Larutan Baku 100 ppm Sebanyak 100 mL

1) Konsentrasi 0,00 ppm merupakan blanko yaitu larutan aquabides H^+ dalam 100 mL

Konsentrasi

$$2) \quad V_1 \cdot M_1 = V_2 \cdot M_2$$

$$V_1 \cdot 100 \text{ ppm} = 100 \text{ mL} \cdot 0,1 \text{ ppm}$$

$$V_1 = \frac{10 \text{ mL}}{100}$$

$$V_1 = 0,1 \text{ mL}$$

3). Dan untuk deret standar 0,2; 0,5; 1 dan 2 dipeoleh berturut-turut yaitu 0,2; 0,5; 1; 2 mL

Lampiran 4. Data perhitungan variasi konsentrasi standar Pb

Data Standarisasi

a. Tabel 1. Hubungan Konsentrasi Dengan Absorbansi Standar

No.	Konsentrasi (x) (ppm)	Absorbansi (y) (ppm)	x ²	y ²	Xy
1.	0	0,0004	0	0,00000016	0
2.	0,1	0,0009	0,01	0,00000081	0,00009
3.	0,2	0,0026	0,04	0,00000676	0,00052
4.	0,5	0,0082	0,25	0,00006724	0,0041
5.	1	0,0165	1	0,00027225	0,0165
6.	2	0,0312	4	0,00097344	0,0624
n=6	Σx = 3,8	Σy = 0,0598	Σx ² = 5,3	Σy ² = 0,00132066	Σxy = 0,08361

48

Persamaan Garis linear data absorbansi terhadap konsentrasi larutan derat standar timbal (Pb)

Gambar Pembuatan kurva standar Pb

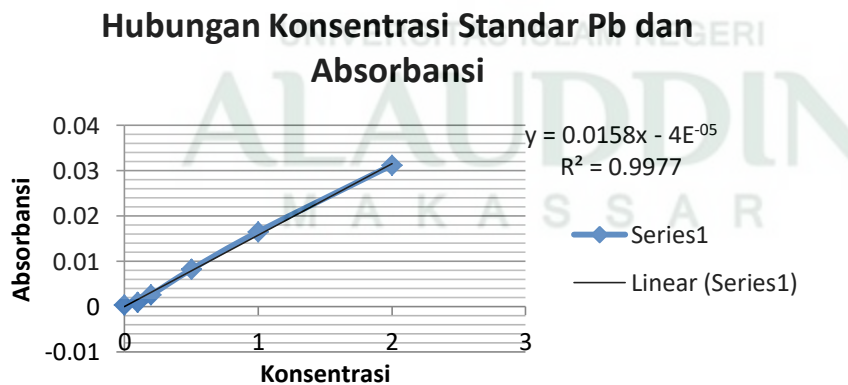

b. Analisis data

$$y = a + bx$$

Nilai b: (Slope)

$$b = \frac{n \sum xy - \sum x \sum y}{n \sum x^2 - \sum (x)^2}$$

$$b = \frac{(6 \times 0,08361) - (3,8 \times 0,0598)}{6(5,3) - (3,8)^2}$$

$$b = \frac{0,50166 - 0,22724}{31,8 - 14,44}$$

$$b = \frac{0,27442}{17,36}$$

$$b = 0,015808$$

Nilai a : (Intersep)

$$a = \frac{(\sum y) \sum (x^2) - \sum x \sum y}{n \sum x^2 - \sum (x)^2}$$

$$a = \frac{(0,0598 \times 5,3) - (3,8 \times 0,08361)}{6(5,3) - (3,8)^2}$$

$$a = \frac{0,31694 - 0,317718}{31,8 - 14,44}$$

$$a = \frac{-0,000778}{17,36}$$

$$a = -0,000044$$

Jadi persamaan linear yang diperoleh adalah:

$$y = a + bx$$

$$y = -0,000044 + 0,15x$$

$$y = 0,15x - 0,00004$$

keterangan:

y :absorbansi sampel

x :konsentrasi timbal (Pb))

Persamaan Regresi:

$$R^2 = \frac{n \sum xy - \sum x \sum y}{\sqrt{(n \sum x^2) - (\sum x)^2} \sqrt{(n \sum y^2) - (\sum y)^2}}$$

$$R^2 = \frac{6 (0,08361) - ((3,8) \times 0,0598)}{\sqrt{(6 \times 5,3) - (3,8)^2} \sqrt{(6 \times 0,00132) - (0,0598)^2}}$$

$$R^2 = \frac{0,50166 - 0,22724}{\sqrt{(3,18 - 14,44) \times (0,007924 - 0,003576)}}$$

$$R^2 = \frac{0,27442}{\sqrt{(17,36)(0,004348)}}$$

$$R^2 = \frac{0,27442}{\sqrt{0,07548}}$$

$$R = \frac{0,27442}{0,2747}$$

$$R = 0,997$$

Lampiran 5 Konsentrasi Pb

a. Penentuan Konsentrasi Timbal pada biota

Tabel 1. Data absorbansi sampel biota

Titik Sampling	Konsentrasi rata-rata Pb (ppm)		
	Ulangan I	Ulangan II	Rata-rata
Sinjai Utara	0,0016	0,0014	0,0015
Sinjai Timur	0,0012	0,0018	0,0015
Sinjai Tellulimpoe	0,0011	0,0007	0,0009

51

Contoh perhitungan konsentrasi Pb pada Kecamatan Sinjai Utara

1. Kec. Sinjai Utara

$$y = a + bx$$

$$x = \frac{y-a}{b}$$

$$x = \frac{0,0015 - (-0,00004)}{0,015}$$

$$x = \frac{0,00154}{0,015}$$

$$x = 0,102 \text{ ppm}$$

b. Penentuan konsentrasi Timbal pada air laut

Tabel 2. Data hasil pengukuran absorbansi logam Pb pada air laut

Titik Sampling	Konsentrasi rata-rata Pb (ppm)		
	Ulangan I	Ulangan II	Rata-rata
Sinjai Utara	0,0016	0,0014	0,0015
Sinjai Timur	0,0012	0,0018	0,0009
Sinjai Tellulimpoe	0,0018	0,0011	0,0009

Contoh perhitungan Konsentrasi Pb pada Kecamatan Sinjai Utara

52

$$y = a + bx$$

$$x = \frac{y-a}{b}$$

$$x = \frac{0,0015 - (-0,00004)}{0,015}$$

$$x = \frac{0,00154}{0,015}$$

$$x = 0,102 \text{ mg/L}$$

Lampiran 6 Peta lokasi pengambilan sampel

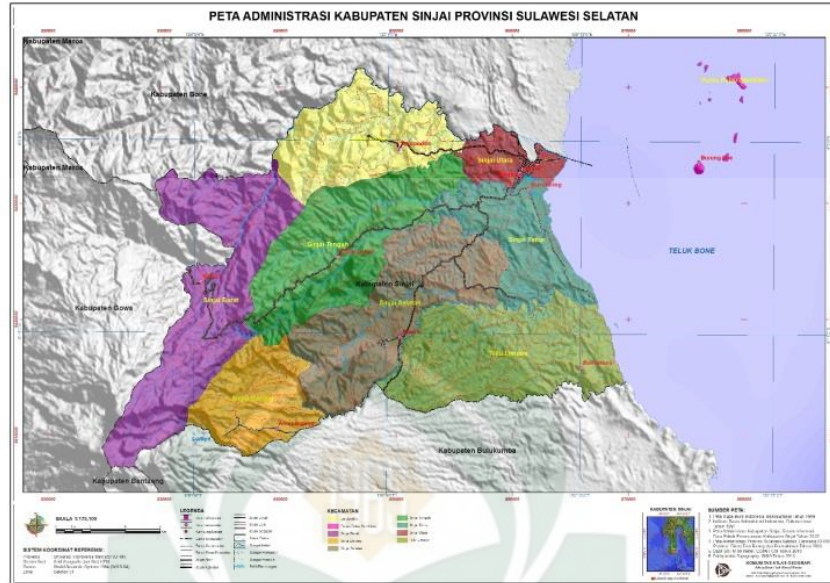

53

Lampiran 7 Tempat pengambilan sampel





Kecamatan Sinjai Utara



Pelelangan

Lampiran 8 Proses destruksi sampel



Penimbangan sampel



destruksi



Didinginkan



disaring



UNIVERSITAS ISLAM NEGERI

ALAUDDIN

MAKASSAR

RIWAYAT HIDUP

Mutmainna, lahir di Sinjai, 17 Agustus 1995. Penulis adalah anak terakhir dari lima bersaudara dan anak dari ayahanda muh. Amin dan ibunda Hj. Miyah. Penulis mulai menempuh pendidikan dasar di SDN 52 pude pada tahun 2001 dan tamat pada tahun 2007, kemudian melanjutkan pendidikan ke SMPN 2 Sinjai Selatan dan tamat pada tahun 2010, kemudian melanjutkan pendidikan ke SMAN 2 Sinjai selatan dan tamat pada tahun 2013. Pada tahun tersebut dilanjutkan lagi ke jenjang yang lebih tinggi yaitu pada Universitas

UIN Alauddin Makassar pada jurusan Kimia fakultas Sains dan teknologi Strata 1(S1).
Penulis menyusun skripsi di bidang kimia Analitik dan menyelesaikan program sarjana
pada tahun 2018.

