

MONITORING KENDARAAN MENGGUNAKAN *LONG RANGE*  
RADIO FREKUENSI BERBASIS WEB



**SKRIPSI**

Diajukan untuk memenuhi salah satu syarat guna mencapai gelar  
Sarjana Komputer pada Jurusan Teknik Informatika  
Fakultas Sains Dan Teknologi  
UIN Alauddin Makassar

Oleh:

**SRI WIDYA NENGSI**

**NIM: 60200115020**

**FAKULTAS SAINS DAN TEKNOLOGI  
UIN ALAUDDIN MAKASSAR**

**2019**

## PERNYATAAN KEASLIAN SKRIPSI

Saya yang bertanda tangan di bawah ini

Nama : Sri Widya Nengsi  
NIM : 60200115020  
Tempat/Tgl. Lahir : Panrang, 08 Agustus 1998  
Jurusan : Teknik Informatika  
Fakultas/Program : Sains dan Teknologi  
Judul : Monitoring Kendaraan Menggunakan *Long Range* Radio Frekuensi Berbasis Web

Menyatakan dengan sebenarnya bahwa skripsi yang saya tulis ini benar merupakan hasil karya saya sendiri. Jika di kemudian hari terbukti bahwa ini merupakan duplikasi, tiruan, plagiat, atau dibuat oleh orang lain, sebagian atau seluruhnya, maka skripsi dan gelar yang diperoleh karenanya batal demi hukum.

Makassar, Agustus 2019

Penyusun,



Sri Widya Nengsi  
NIM: 60200115020

## PERSETUJUAN PEMBIMBING

Pembimbing penulisan skripsi saudara **Sri Widya Nengsi** mahasiswi Jurusan Teknik Informatika pada Fakultas Sains dan Teknologi Universitas Islam Negeri (UIN) Alauddin Makassar, setelah dengan seksama meneliti dan mengoreksi skripsi yang bersangkutan dengan judul, "**Alat Monitoring Kendaraan Menggunakan Long Range Radio Frekuensi Berbasis Web**", memandang bahwa skripsi tersebut telah memenuhi syarat-syarat ilmiah dan dapat disetujui untuk diajukan ke sidang Munaqasyah.

Demikian persetujuan ini diberikan untuk proses selanjutnya.

Makassar, Agustus 2019

Pembimbing I



**Faisal Akib, S.Kom., M.Kom**  
NIP. 19761212 200501 1 005

Pembimbing II



**Antamil, S.T., M.T.**  
NIDN. 0905067802

## PENGESAHAN SKRIPSI

Skripsi yang berjudul "Monitoring Kendaraan Menggunakan *Long Range* Radi Frekuensi Berbasis Web" yang disusun Sri Widya Nengsi, Nim 60200115020, Mahasiswa Jurusan Teknik Informatika pada Fakultas Sains dan Teknologi UIN Alauddin Makassar, telah diuji dan dipertahankan dalam Sidang Munaqasyah yang diselenggarakan pada Hari Kamis, Tanggal 29 Agustus 2019 M, bertepatan dengan Tanggal 28 Dzulhijjah 1440 H, dinyatakan telah dapat diterima sebagai salah satu syarat untuk memperoleh gelar Sarjana dalam Ilmu Teknik Informatika, Jurusan Teknik Informatika.

Sarata, 29 Agustus 2019 M  
Sarata, 28 Dzulhijjah 1440 H

### DEWAN PENGUJI :

Ketua	: Dr. Ir. A. Suarda, M.Si.
Sekretaris	: A. Muhammad Syafar, S.T., M.T
Munaqisy I	: Faisal, S.T., M.T
Munaqisy II	: Dr. Muh. Thahir Maloko, M.HI
Pembimbing I	: Faisal Akib, S.Kom., M.Kom.
Pembimbing II	: Antami, S.T., M.T.

(.....)  
(.....)  
(.....)  
(.....)  
(.....)  
(.....)

Diketahui oleh :



Dekan Fakultas Sains dan Teknologi  
UIN Alauddin Makassar,

Prof. Dr. Muhammad Khalifah Mustami, M.Pd  
NIP. 10412 200003 1 001



## KATA PENGANTAR



Tiada kata yang pantas penulis ucapkan selain puji syukur kehadiran Allah SWT atas berkat dan Rahmat-Nya sehingga penulis dapat menyelesaikan skripsi ini sebagai syarat kesarjanaan pada Universitas Islam Negeri Jurusan Teknik Informatika Fakultas Sains dan Teknologi.

Dalam pelaksanaan penelitian sampai pembuatan skripsi ini, ada banyak sekali hambatan dan kesulitan yang dihadapi. Tetapi berkat keteguhan dan kesabaran penulis akhirnya skripsi ini dapat diselesaikan juga. Rasa terima kasih yang mendalam penulis tuturkan kepada Ayahanda Mahmung dan Ibunda Syamsiah yang selalu memberikan doa, kasih sayang, dan dukungan baik moral maupun material agar terselesainya skripsi penulis. Melalui kesempatan ini, penulis menyampaikan rasa terima kasih yang sebesar-besarnya dan penghargaan yang setinggi-tingginya kepada :

1. Rektor Universitas Islam Negeri Alauddin Makassar , Bapak Prof. Hamdan Juhannis, M.A., P.hD.
2. Dekan Fakultas Sains dan Teknologi UIN Alauddin Makassar, Bapak Prof. Dr. Muhammad Khalifah Mustami, M.Pd.
3. Ketua Jurusan Teknik Informatika, Bapak Faisal, S.T., M.T. dan sekretaris Jurusan Teknik Informatika Bapak A Muhammad Syafar, S.T., M.T.

4. Bapak Faisal Akib, S.Kom., M.Kom selaku pembimbing I dan Bapak Antamil, S.T., M.T selaku pembimbing II yang telah membimbing dan membantu penulis untuk mengembangkan pemikiran dalam penyusunan skripsi ini hingga selesai.
5. Penguji kompetensi, Bapak Faisal, S.T., M.T. dan Penguji integritas Bapak Dr. H. M Tahir Maloko, M.HI. yang telah meluangkan waktunya memberikan arahan, masukan, kritik dan saran kepada penulis
6. Seluruh dosen, staf dan karyawan Jurusan Teknik Informatika Fakultas Sains dan Teknologi UIN Alauddin Makassar yang telah banyak memberikan sumbangsi baik tenaga maupun pikiran.
7. Teman-teman seperjuangan selama di Teknik Informatika 2015 “REG15TER” yang senantiasa kebersamai dalam menjalani suka maupun duka dan tidak pernah berhenti memberikan dukungan dan semangat dalam menempuh pendidikan di kampus.
8. Terima kasih untuk kakanda Randy Angriawan yang membantu dalam pembuatan skripsi ini.
9. Para sahabat-sahabat, Safirah Nurunnabilah S, Yuni Abram, Ista Janwar Anshar, Armin S, yang senantiasa membantu dan mendukung segala hal dalam pembuatan skripsi ini
10. Terima kasih kepada sahabat-sahabat, Sri Yuyun Afrianti dan Kartini.
11. Terima kasih kepada teman-teman; Rinaldi Ihwal, Aprianti, dan Depi Aprilianti yang membantu.

12. Seluruh pihak yang tidak dapat penulis sebutkan satu per satu, namun banyak terlibat membantu penulis dalam proses penyusunan skripsi ini.

Penulis sadar bahwa tentunya dalam penulisan skripsi ini masih banyak terdapat kekurangan, untuk itu saran dan kritik dari pembaca yang sifatnya membangun sangat diharapkan, demi pengembangan kemampuan penulis kedepan. Semoga skripsi ini dapat berguna bagi para pembaca sekalian. Lebih dan urangnya mohon maaf yang sebesar-besarnya, semoga Allah swt. melimpahkan rahmat-Nya kepada kita semua. Aamiin.

Makassar, Agustus 2018

Penyusun

Sri Widya Nengsi  
NIM: 60200115020

UNIVERSITAS ISLAM NEGERI  
**ALAUDDIN**  
M A K A S S A R

## DAFTAR ISI

<b>SAMPUL</b> .....	<b>i</b>
<b>KATA PENGANTAR</b> .....	<b>ii</b>
<b>DAFTAR ISI</b> .....	<b>viii</b>
<b>DAFTAR GAMBAR</b> .....	<b>x</b>
<b>DAFTAR TABEL</b> .....	<b>xi</b>
<b>ABSTRAK</b> .....	<b>xii</b>
<b>BAB I PENDAHULUAN</b> .....	<b>1</b>
A. Latar Belakang Masalah.....	1
B. Rumusan Masalah.....	6
C. Fokus Penelitian dan Deskripsi Fokus.....	7
D. Kajian Pustaka.....	8
E. Tujuan dan Kegunaan Penelitian .....	10
<b>BAB II TINJAUAN TEORITIS</b> .....	<b>142</b>
A. Arduino .....	142
B. LoRa (Long Range).....	164
C. GPS .....	16
D. Modul Wi-Fi .....	17
E. Antena External.....	21
F. Power bank .....	23
G. PHP : Hypertext Preprocessor (PHP).....	24
<b>BAB III METODOLOGI PENELITIAN</b> .....	<b>27</b>
A. Jenis dan Lokasi Penelitian.....	27
B. Pendekatan Penelitian .....	28

C. Sumber Data.....	28
D. Metode Pengumpulan Data.....	28
E. Instrumen Penelitian .....	29
F. Teknik Pengolahan dan Analisis Data .....	30
G. Metode Perancangan Aplikasi.....	31
H. Teknik Pengujian Sistem .....	33
<b>BAB IV ANALISIS DAN PERANCANGAN SISTEM.....</b>	<b>37</b>
A. Perancangan Alat .....	37
B. Perancangan Perangkat Keras.....	38
C. Perancangan Perangkat Lunak.....	39
D. Perancangan Antar Muka.....	38
<b>BAB V IMPLEMENTASI DAN ANALISIS HASIL.....</b>	<b>45</b>
A. Implementasi.....	45
B. Hasil Rangkaian Alat .....	46
C. Pengujian Sistem.....	49
<b>BAB VI PENUTUP .....</b>	<b>55</b>
A. Kesimpulan .....	55
B. Saran.....	55
<b>DAFTAR PUSTAKA.....</b>	<b>57</b>
<b>RIWAYAT HIDUP.....</b>	<b>59</b>

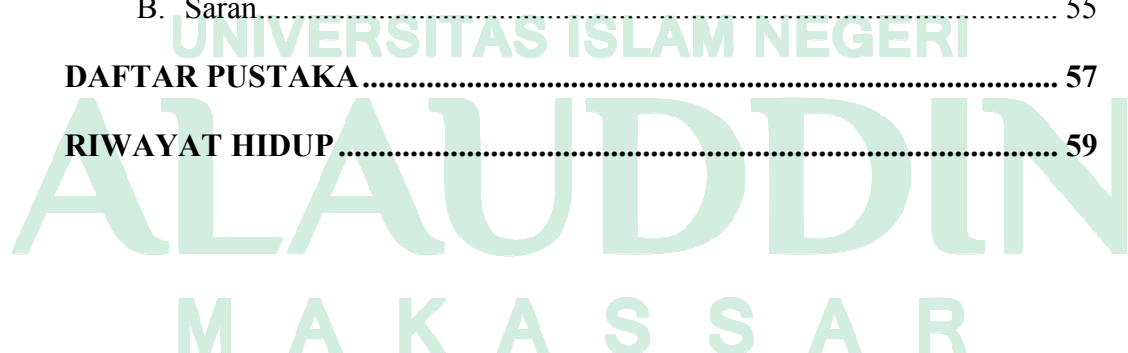

## DAFTAR GAMBAR

Gambar II. 1 . Arduino Uno.....	13
Gambar II. 2. Dragino LoRa Shield 915Mhz.....	16
Gambar II. 3. Modul GPS-Neo M.....	19
Gambar II. 4. Modul Wi-Fi ESP32.....	21
Gambar II. 5. (A) Antena 3dbi.....	22
Gambar II. 6. Power Bank.....	24
Gambar III. I. Model Metode Perancangan Prototype.....	32
Gambar IV. 1. Diagram Blok Alur Kerja Monitoring Kendaraan.....	36
Gambar IV. 2. Node.....	38
Gambar IV. 3. Gateway.....	38
Gambar IV. 4. Flowchart Node.....	39
Gambar IV. 5. Flowchart LoRa Gateway.....	40
Gambar IV. 6. Tampilan Maps Lokasi Kendaraan.....	41
Gambar IV. 7. Tampilan Keterangan Lokasi Kendaraan.....	42
Gambar V. 1. Tampilan Maps pada Website.....	43
Gambar V. 2. Tampilan Keterangan dari Maps pada Website.....	44
Gambar V. 3. Tampilan Database Lokasi Kendaraan pada website.....	45
Gambar V. 4. Rangkaian Node.....	46
Gambar V. 5. Rangkaian Gateway.....	47
Gambar V. 6. Alat Dalam Kondisi Off.....	48
Gambar V. 7. Alat Dalam Kondisi On.....	49



## DAFTAR TABEL

Tabel V. 1. Pengujian Sistem Node .....	52
Tabel V. 2. Pengujian Sistem Gateway.....	53
Tabel V. 3. Pengujian Sistem Website.....	54



UNIVERSITAS ISLAM NEGERI  
**ALAUDDIN**  
M A K A S S A R

## ABSTRAK

**Nama** : Sri Widya Nengsi  
**NIM** : 60200115020  
**Jurusan** : Teknik Informatika  
**Judul** : **Monitoring Kendaraan Menggunakan Long Range (LoRa) Radio Frekuensi Berbasis Web.**  
**Pembimbing 1** : Faisal Akib, S.Kom., M.Kom  
**Pembimbing 2** : Antamil, S.T., M.T

---

Indonesia merupakan Negara yang memiliki kepadatan penduduk terbesar ke-4 di dunia. Sebagai Negara berkembang yang memiliki populasi penduduk cukup padat mengharuskan penduduknya memiliki mobilitas tinggi demi tuntutan pekerjaan ataupun aktivitas sehari-hari. Transportasi darat menjadi salah satu pilihan masyarakat dalam menunjang aktivitas sehari-hari. Kendaraan sudah menjadi salah satu kebutuhan manusia dalam melakukan aktivitas sehari-hari sebagai alat transportasi. Namun semakin tingginya kebutuhan transportasi, semakin tinggi pula tindak kejahatan yang ditujukan pada kendaraan, salah satunya yaitu pencurian kendaraan.

Penelitian ini menggunakan metode penelitian kualitatif dengan konsep saintifik, sedangkan metode pengumpulan data yang digunakan yakni observasi dan metode pengujian yang dilakukan adalah pengujian *white box* yang berfokus pada menghasilkan fungsi masukan dan keluaran yang sesuai dengan spesifikasi kebutuhan. Adapun metode perancangan yang digunakan yaitu *prototype*.

Hasil dari penelitian ini adalah sebuah alat yang dapat membantu pengguna menemukan atau mengetahui lokasi kendaraan secara *real time* melalui suatu web. Hasil dari pengujian alat ini menyimpulkan bahwa fungsi yang diharapkan semuanya berhasil sesuai dengan yang diharapkan.

**Kata Kunci** : *Monitoring, Kendaraan, Long Range (LoRa), Arduino Uno*

# BAB I

## PENDAHULUAN

### *A. Latar Belakang Masalah*

Indonesia merupakan Negara yang memiliki kepadatan penduduk terbesar ke-4 di dunia. Sebagai Negara berkembang yang memiliki populasi penduduk cukup padat mengharuskan penduduknya memiliki mobilitas tinggi demi tuntutan pekerjaan ataupun aktivitas sehari-hari. Transportasi darat menjadi salah satu pilihan masyarakat dalam menunjang aktivitas sehari-hari.

Transportasi darat adalah segala bentuk transportasi menggunakan jalan untuk mengangkut penumpang atau barang. Bentuk awal dari transportasi darat adalah menggunakan kuda, keledai atau bahkan manusia untuk membawa barang melewati jalan setapak. Sebelum adanya kemajuan teknologi, transportasi darat masih menggunakan hewan sebagai alat transportasi untuk membawa barang maupun penumpang melalui jalan setapak. Sebagaimana dalam Q.S An-Nahl/16:8 yaitu :

وَالْخَيْلَ وَالْبِغَالَ وَالْحَمِيرَ لِتَرْكَبُوهَا وَزِينَةً، وَيَخْلُقُ مَا لَا تَعْلَمُونَ

*Terjemahnya :*

Dan (Dia telah menciptakan) kuda, bagal, dan keledai untuk kamu tunggahi dan (menjadi) hiasan. Allah menciptakan apa yang tidak kamu ketahui (“Kementrian Agama RI” 2018).

Dalam tafsir Al-Misbah dijelaskan bahwa kandungan ayat diatas yaitu Dia telah menciptakan kuda, baghal (peranakan kuda dan keledai) dan keledai untuk menjadi kendaraan kalian dan hiasan yang menyenangkan hati kalian. Allah akan menciptakan sarana transportasi yang tidak kalian ketahui dari segala apa yang ditundukkan Allah untuk manusia jika kalian mau berpikir dan mengerahkan segala potensi yang ada. (Shihab, 2002)

Kandungan ayat diatas adalah Allah SWT telah menciptakan beberapa hewan untuk dijadikan sebagai kendaraan yang dimana kendaraan tersebut akan semakin maju seiring berjalannya waktu dengan mengarahkan segala potensi dan pikiran manusia.

Namun, setelah transportasi semakin berkembang seperti saat ini, alat transportasi bergerak menggunakan tenaga mesin, yang tentunya lebih efektif dan efisien dalam membantu pekerjaan manusia. Sebagaimana dalam Q.S Yasin:41-42 yaitu :

وَأَيَّةٌ لَهُمْ أَنَّا حَمَلْنَا ذُرِّيَّتَهُمْ فِي الْفُلِكِ الْمَشْحُونِ (٤١) وَخَلَقْنَا لَهُمْ مِنْ مِثْلِهِ مَا يَرْكَبُونَ (٤٢)

*Terjemahnya :*

Dan suatu tanda (kebesaran Allah) bagi mereka adalah Kami angkut keturunan mereka dalam perahu yang penuh muatan, dan Kami ciptakan bagi mereka (angkutan lain) seperti apa yang mereka kendarai. ("Kementerian Agama RI" 2018)

Dalam tafsir Al-Misbah dijelaskan bahwa kandungan ayat diatas yaitu Dan bukti lainnya untuk mereka adalah bahwa Kami mengangkut anak keturunan

manusia dalam bahtera-bahtera yang dipenuhi oleh barang-barang dan rezeki-rezeki mereka. Dan Kami menciptakan pula untuk mereka sesuatu yang dapat mereka tunggangi, seperti halnya bahtera. (Shihab, 2002 )

Kandungan ayat diatas yaitu Allah menciptakan suatu kendaraan yakni perahu yang dapat digunakan untuk mengangkut manusia dan barang dan menciptakan beberapa kendaraan lain yakni yang dapat ditunggangi seperti halnya bahtera.

Ketika kita akan berkendara hendaknya kita berdo'a kepada Allah Subhana Wa Ta'ala dengan dzikir yang Shahih dari Nabi Shalallahu'alaihi wasallam. Ketika naik kendaraan dan ketika hendak berkendara, hendaknya kita membaca Basmalah, kemudian setelah kendaraan melaju, hendaknya kita membaca:

بِسْمِ اللَّهِ، الْحَمْدُ لِلَّهِ (سُبْحَانَ الَّذِي سَخَّرَ لَنَا هَذَا وَمَا كُنَّا لَهُ، مُقْرِنِينَ  
وَأَنَا إِلَى رَبِّنَا لَمُنْقَلِبُونَ) الْحَمْدُ لِلَّهِ الْحَمْدُ لِلَّهِ أَكْبَرُ اللَّهُ أَكْبَرُ، اللَّهُ  
أَكْبَرُ سُبْحَانَكَ اللَّهُمَّ إِنِّي ظَلَمْتُ نَفْسِي فَاغْفِرْ لِي، فَإِنَّهُ لَا يَغْفِرُ الذُّنُوبَ إِلَّا  
أَنْتَ.

Artinya :

Dengan nama Allah, segala puji bagi Allah, Maha Suci Tuhan yang menundukkan kendaraan ini untuk kami, padahal kami sebelumnya tidak mampu untuk menguasainya. Dan sesungguhnya kami akan kembali kepada Tuhan kami (dihari kiamat). Segala Puji bagi Allah (3X). Maha Suci Engkau

Ya Allah ! sesungguhnya aku menganiaya diriku, maka ampunilah aku. Sesungguhnya tidak ada yang dapat mengampuni dosa-dosa kecuali Engkau. (HR. Abu Dawud, At- Tirmidzi).

Seiring berjalannya waktu, kendaraan sudah menjadi salah satu kebutuhan manusia dalam melakukan aktivitas sehari-hari sebagai alat transportasi. Namun semakin tingginya kebutuhan transportasi, semakin tinggi pula tindak kejahatan yang ditujukan pada kendaraan, salah satunya yaitu pencurian kendaraan.

Pada saat sekarang ini sering terjadi pencurian kendaraan, yang menyebabkan timbulnya kecemasan pada pemilik kendaraan terhadap kendaraan yang dimiliki. Tindakan yang dilakukan untuk mencegah terjadinya pencurian kendaraan yaitu dengan memasang alarm pada kendaraan sehingga ketika seseorang mencoba melakukan pencurian maka alarm akan berbunyi. Namun, keamanan tersebut bersifat sementara karena ketika pelaku pencuri berhasil membobol keamanan alarm tersebut dan berhasil mengoperasikan kendaraan maka kendaraan berhasil dicuri sehingga alarm ini dianggap masih kurang dalam pengamanan kendaraan.

Dibutuhkan suatu alat yang dapat mem*back-up* system yang selama ini digunakan, yang dapat memantau posisi kendaraan dari jarak jauh sehingga dapat lebih meningkatkan keamanan pada kendaraan, khususnya kendaraan roda dua atau motor yang paling rawan tindak pencuriannya.

Informasi merupakan suatu hal yang sangat dibutuhkan di dalam suatu organisasi ataupun instansi, informasi juga merupakan kebutuhan bagi manajemen di dalam pengambilan keputusan. Suatu system informasi berbasis *website*



merupakan salah satu bentuk media publikasi elektronik yang dapat digunakan sebagai salah satu 'senjata' untuk mengetahui informasi secara akurat.

Dengan dukungan ilmu pengetahuan dan teknologi maka dibutuhkan sebuah revolusi publikasi dalam membuka jangkauan informasi yang lebih luas untuk menyampaikan berbagai jenis informasi.

*Website* atau situs dapat diartikan sebagai kumpulan halaman yang menampilkan informasi data teks, data gambar diam atau gambar gerak, data animasi, suara, video dan atau gabungan dari semuanya, baik yang bersifat statistic maupun yang bersifat dinamis yang membentuk suatu rangkaian bangunan yang saling terkait dimana masing-masing di hubungkan dengan jaringan-jaringan halaman (*hyperlink*). Bersifat statis apabila isi informasi *website* tetap, jarang berubah dan isi informasinya searah yakni hanya dari pemilik *website*. Bersifat dinamis apabila isi informasi *website* selalu berubah-ubah, dan isi informasinya interaktif dua arah yakni berasal dari pemilik serta pengguna *website*.

Dalam perkembangan teknologi dibidang elektronika dan komunikasi sekarang ini, penggunaan alat bantu sangat penting karena dapat membantu segala aktivitas yang dilakukan oleh manusia, industri dan bahkan dipemerintahan khususnya dalam hal *monitoring* jarak jauh. Penggunaan sistem yang umumnya berbasis komputer dan sistem terkontrol yang menggunakan mikrokontroler sudah sangat maju sekarang ini, diantaranya yaitu dengan digunakannya sistem *monitoring* lokasi untuk memantau kendaraan jarak jauh.

Maka untuk meningkatkan keamanan kendaraan, dibuat sistem yang bisa *memonitoring* kendaraan dari jarak jauh secara *real time* untuk memantau kendaraan dari jarak jauh dan memberikan rasa aman bagi pemilik kendaraan melalui suatu web yang telah dihubungkan dengan sistem.

Sistem yang dimaksud adalah sistem yang memanfaatkan teknologi komunikasi nirkabel, yang salah satunya adalah LoRa (*Long Range*). LoRa (*Long Range*) adalah sistem yang menghasilkan nilai frekuensi yang stabil yang dimana memungkinkan menerima lokasi keberadaan suatu benda tanpa biaya atau gratis. Pengaplikasian dari LoRa ini bermacam macam dari berbagai bidang, khususnya dibidang IoT, LoRa digunakan dalam komunikasi M2M (*Machine to Machine*), contohnya untuk pengembangan *Smart City*, dengan adanya LoRa sensor-sensor dapat berinteraksi langsung dengan manusia atau mesin di mana saja dan kapan saja. Dalam bidang otomotif kita dapat mengetahui status dan lokasi kendaraan kita secara *realtime*, dalam bidang peternakan, kita dapat mengetahui kondisi hewan secara *real time*, dan masih banyak lagi contoh kasus pengaplikasian dari LoRa.

### **B. Rumusan Masalah**

Berdasarkan latar belakang masalah yang telah dikemukakan diatas , maka fokus permasalahan yang dibahas yakni : Bagaimana Merancang dan Membuat alat *Monitoring* Kendaraan Menggunakan *LoRa (Long Range)* Radio frekuensi Berbasis Web

### C. Fokus Penelitian dan Deskripsi Fokus

Agar dalam pengerjaan tugas akhir ini dapat lebih terarah dan permasalahan tidak melebar maka fokus penelitian difokuskan pada pembahasan sebagai berikut:

1. Sistem ini berjalan pada mikrokontroler menggunakan *LoRa (Long Range)* Radio frekuensi berbasis Web.
2. Sistem ini merupakan alat yang bisa *memonitoring* kendaraan secara *real time* dengan memanfaatkan radio frekuensi.
3. Target pengguna sistem ini adalah masyarakat yang memiliki kendaraan, khususnya kendaraan roda dua atau motor.

Sedangkan untuk mempermudah pemahaman dan memberikan gambaran serta menyamakan persepsi antara penulis dan pembaca maka dikemukakan penjelasan yang sesuai dengan deskripsi fokus dalam penelitian ini. Adapun deskripsi fokus dalam penelitian ini adalah :

1. Sistem ini diperuntukkan pada kendaraan, khususnya kendaraan roda dua atau motor dengan menggunakan Arduino Uno dan *Long Range (LoRa)*.
2. Modul LoRa yang digunakan adalah jenis Dragino LoRa Shield 915Mhz. Modul ini merupakan transiver jarak jauh yang bekerja pada frekuensi 915Mhz, yang telah disesuaikan dengan pin arduino

3. sehingga dapat langsung ditumpuk pada arduino.
4. Sistem ini menggunakan dua alat, yakni node sebagai pengirim lokasi kendaraan dan gateway sebagai penerima lokasi.
5. Sistem ini menampilkan lokasi kendaraan secara *real time* melalui suatu web yang telah terhubung dengan sistem.

#### **D. Kajian Pustaka**

Penelitian dengan tema *Monitoring* Kendaraan sebelumnya telah dilakukan dengan judul “*Monitoring Location* Kendaraan Berbasis Raspberry Pi” (Ahmad Roihan, Muhammad Sri Bintang Prasetyo, 2017). Pada penelitian ini, dirancang suatu sistem *monitoring* kendaraan berbasis Raspberry Pi untuk memantau kendaraan melalui web raspberry Pi.

Penelitian ini memiliki persamaan dan perbedaan dengan system yang akan dibuat oleh penulis. Persamaannya yaitu sama-sama memonitoring kendaraan. Perbedaan dari penelitian yang dilakukan oleh penulis adalah sistem yang dibuat berbasis Raspbery sedangkan sistem yang dibuat oleh penulis adalah berbasis web dan juga menggunakan *LoRa (Long Range)*.

Penelitian selanjutnya dengan tema “Integrasi LoraWan-Jaringan Seluler: Studi Kasus Komunikasi Data pada Sistem Pelacakan Perjalanan di Kendaraan”(Randy Angriawan, 2017). Pada penelitian ini, peneliti memonitoring suatu kendaraan menggunakan LoraWan dan dibantu dengan Raspberry Pi.

Persamaan penelitian ini dengan system yang akan dibuat oleh penulis yakni keduanya meneliti pada lokasi kendaraan menggunakan LoRa. Perbedaan dari penelitian yang dilakukan oleh penulis adalah sistem yang dibuat oleh penulis tidak menggunakan Raspbery Pi tetapi menghubungkan system dengan web.

Penelitian selanjutnya dengan judul “Sistem Pemantauan Posisi Mobil Menggunakan *Global Position System* (GPS) Berbasis Radio Frekuensi”. (Harijanto & Widyantara, 2008). Sistem yang di rancang bertujuan untuk memantau posisi mobil menggunakan GPS dengan memanfaatkan radio frekuensi Adapun hasil pembahasan dari penelitian ini yakni mengurangi biaya operasioanl dengan memanfaatkan frekuensi yang terdapat pada mobil.

Persamaan peneliitian ini dengan system yang akan dibuat oleh penulias yakni keduaanya memantau kendaraan dan sama-sama memanaatkan radio frekuensi. Perbedaan dengan sistem yang dirancang oleh penulis yaitu penelitian sebelumnya dipantau melalui GPS sedangkan sistem yang dibuat oleh penulis sudah dapat diakses melalui web dan juga terletak pada objek penelitian yang diman apenelitian sebelumnya berfokus pada mobil sedangkan system yang akan dibuat oeh penulis berfokus pada roda dua atau motor.

Penelitian selanjutnya dengan judul “Implementasi *Global Position System* (GPS) dan *Location Based Service* (LSB) pada Sistem Informasi Kereta Api untuk Wilayah Jabodetabek ” (Sandro Alfeno dan Ririn Eka Cipta Devi, 2017). Sistem ini dirancang dengan tujuan untuk mengetahui posisi kereta api terdekat

dengan pengguna dengan memanfaatkan sistem GPS yang dilengkapi dengan system informasi sehingga pengguna dapat mengetahui informasi dari kereta api.

Persamaan penelitian ini dengan system yang akan dibuat oleh penulis yakni keduanya melakukan penelitian lokasi kendaraan. Perbedaan dengan sistem yang dirancang oleh penulis yaitu penelitian sebelumnya menggunakan GPS untuk mengetahui lokasi yang khusus dirancang untuk kereta api yang dilengkapi dengan system informasi yang dapat mengetahui kereta api yang kosong atau penuh. Sedangkan system yang dirancang oleh penulis adalah monitoring kendaraan yang berfokus pada kendaraan roda dua yang inti dari sistemnya menggunakan LoRa sehingga menghemat biaya dan dilengkapi dengan Web yang dapat menampilkan lokasi dari kendaraan.

#### ***E. Tujuan dan Kegunaan Penelitian***

##### **1. Tujuan Penelitian**

Tujuan dari penelitian ini adalah merancang dan membuat sistem *monitoring* kendaraan dengan menggunakan LoRa Radio Frekuensi yang berbasis web yang dapat meningkatkan keamanan terhadap kendaraan.

##### **2. Kegunaan Penelitian**

###### **a. Kegunaan bagi dunia akademik**

Sebagai kontribusi positif untuk kemajuan wawasan keilmuan teknologi informasi untuk pengembangan pada masa yang akan datang.



**b. Kegunaan bagi pengguna**

Sebagai pemantau posisi kendaraan dalam meningkatkan keamanan kendaraan

**c. Kegunaan bagi mahasiswa**

Dapat mengembangkan wawasan keilmuan dan meningkatkan pemahaman tentang *LoRa (Long Range)* Radio frekuensi dalam aspek *monitoring*.

**d. Kegunaan bagi penulis**

Menambah pengetahuan, wawasan serta mengembangkan daya nalar dalam pengembangan aplikasi dan untuk mendapatkan gelar Strata 1 (S1).

## BAB II

### TINJAUAN TEORITIS

#### A. *Arduino*

Arduino menyatakan perangkat lunak dan perangkat keras yang ditujukan untuk memudahkan siapa saja agar dapat membuat proyek-proyek elektronika dengan mudah dan cepat. Papan arduino menyatakan perangkat keras dan Arduino IDE (*Integrated Developmet Environment*) menyatakan perangkat lunak yang digunakan untuk memprogram perangkat keras.

Arduino pertama kali diperkenalkan pada tahun 2005. Tim awal yang memprakarsai arduino adalah Massimo Banzi., David Cuartielles, Tom Igoe, Gianluca Martino, dan David Mellis. (Abdul, 2017)

Mikrokontroler Arduino Uno di Arduino digunakan sebagai otak untuk mengendalikan sistem pelacakan kendaraan dengan komponen-komponen seperti modul GPS, LoRa dan lainnya. Program ditulis menggunakan bahasa pemrograman c, dikompilasi, dan kemudian disimpan ke dalam memori flash dari mikrokontroler. Jenis arduino yang digunakan pada penelitian ini, yakni arduino uno.



**Gambar II.1** Arduino Uno

Arduino Uno memiliki pin digital masukan dan keluaran yang berjumlah 14 yang dapat digunakan menggunakan fungsi `pinMode ()`, `digitalWrite ()` dan `digitalRead ()`. Setiap pin beroperasi pada tegangan 5 volt. Setiap pin mampu menerima atau menghasilkan arus maksimum sebesar 40 Ma dan memiliki resistor *pull-up* internal (diputus secara default) sebesar 20-30 Kohm.

Arduino Uno dapat diaktifkan melalui koneksi USB atau dengan catu daya eksternal. Sumber daya dipilih secara otomatis. Untuk sumber daya eksternal (non-USB) dapat berasal baik dari adaptor AC-DC atau baterai. Adaptor ini dapat dihubungkan dengan memasukkan 2.1 mm jack DC ke colokan listrik board. Baterai dapat dimasukkan pada pin header Gnd dan Vin dari konektor DAYA.

Board dapat beroperasi pada pasokan eksternal dari 6 samapi 20 vot. Jika menggunakan tegangan kurang dari 6 volt mungkin tidak akan stabil. Jika menggunakan lebih dari 12V, regulator tegangan bisa panas dan merusak papan. Rentang yang dianjurkan adalah 7 smaapi 12 volt.

## ***B. LoRa (Long Range)***

*LoRa* atau *Long Range access* adalah salah satu teknologi komunikasi nirkabel yang saat ini banyak digunakan dalam aplikasi *wireless sensor network* yang stabil yang dapat mengubah suatu gelombang periodik tertentu sehingga menjadikan suatu sinyal yang mampu membawa suatu informasi. Gelombang periodik adalah gerak gelombang yang secara teratur. Perubahan gelombang ini teratur dan berulang-ulang yang mempunyai sumber berupa gangguan yang bertahap atau secara bertahap yang berupa getaran.. Sebagai salah satu teknologi dari LPWAN (*Low Power Wide Access Network*), *LoRa (Long Range)* beroperasi pada pita frekuensi tidak berlisensi (2.4 GHz, 868/915 MHz, 433 MHz, dan 169 MHz). Operasional *LoRa (Long Range)* terdiri atas tiga komponen utama yaitu *LoRa (Long Range) end devices* yang terhubung ke *LoRa (Long Range) radio interface* ataupun beberapa *LoRa (Long Range) gateway* yang merupakan *NetServer*, pusat dari arsitektur jaringan. *NetServer* ini berfungsi sebagai server jaringan yang mengontrol semua jaringan *LoRa (Long Range)* (*Radio Resource Management, Admission Control, dan Security*). Sebagai salah satu teknologi komunikasi nirkabel, *LoRa (Long Range)* dapat dimanfaatkan sebagai sensor *monitoring* sebagai *object tracking*. *LoRa (Long Range) end-devices* diharapkan mengirimkan data dari objek yang di amati secara terus-menerus. Dalam operasionalnya, *end-devices* dari *LoRa (Long Range)* akan menghasilkan *energy RF ambient* yang dapat dimanfaatkan sebagai sumber *RF energy harvesting*. (Diana et al., 2017).

Fitur-fitur yang tersedia di LoRa adalah :

1. Geolocation, fungsi ini memungkinkan kita dapat mendeteksi lokasi keberadaan suatu benda tanpa biaya alias gratis.
2. Biaya Rendah, dapat mengurangi biaya dengan 3 cara : mengurangi biaya infrastruktur, biaya operasional dan sensor-sensor yang mempunyai jaringannya sendiri.
3. Terstandar, dibuat agar dapat berinteraksi dan berfungsi dengan produk atau sistem lain, sehingga dapat cepat beradaptasi dengan jaringan dan aplikasi IoT.
4. Daya Rendah, dengan konsumsi daya yang dibutuhkan hanya berkisar dari 13Ma hingga 15Ma. Sehingga baterai dapat bertahan dari 10 hingga 20 tahun.
5. Jarak Jauh, satu unit LoRa dapat memancarkan hingga 100KM.
6. Aman, Tertanam end-to-end enkripsi AES128.
7. Kapasitas Tinggi, Mendukung jutaan pesan per base station, ideal untuk operator jaringan publik yang melayani banyak pelanggan.

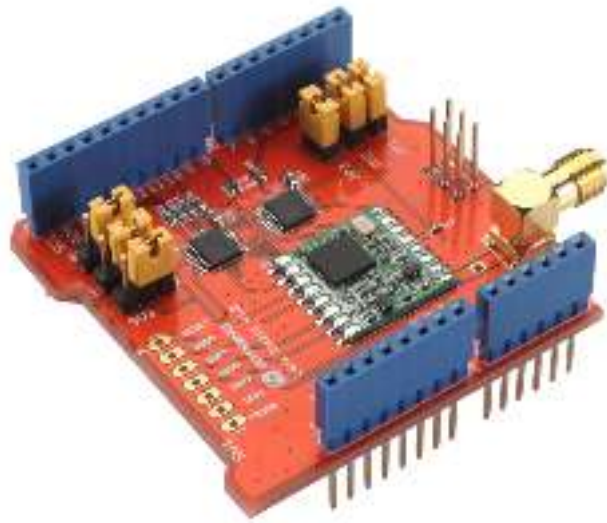

**Gambar II.2** Dragino LoRa Shield 915Mhz

LoRa (*Long Range*). LoRa (*Long Range*) adalah sistem yang memanfaatkan teknologi komunikasi nirkabel yang merupakan suatu format modulasi yang unik dan menggabungkan modulasi FM. Inti pemrosesan menghasilkan nilai frekuensi Metode transmisi jga bisa menggunakan PSK (*Phase Shift Keying*), FSK (*Frequency Shift Keying*) dan lainnya. Nilai frekuensi pada LoRa bermacam-macam sesuai daerahnya, jika di Asia frekuensi yang digunakan yaitu 433 MHz, di Eropa nilai frekuensi yang digunakan yaitu 868 MHz, sedangkan di Amerika Utara frekuensi yang digunakan yaitu 915 MHz.

### **C. GPS**

GPS adalah singkatan dari *Global Positioning System* merupakan sistem navigasi dengan menggunakan teknologi satelit yang dapat menerima sinyal dari satelit.



Cara kerja GPS secara logik ada 5 langkah :

1. Memakai perhitungan "*triangulation*" dari satelit.
2. Untuk perhitungan "*triangulation*", GPS mengukur jarak menggunakan *travel time* sinyal radio.
3. Untuk mengukur *travel time*, GPS memerlukan akurasi waktu yang tinggi.
4. Untuk perhitungan jarak, kita harus tahu dengan pasti posisi satelit dan ketinggian pada orbitnya.
5. Terakhir harus mengoreksi *delay* sinyal waktu perjalanan di atmosfer sampai diterima *receiver*.

Sistem ini menggunakan 24 satelit yang mengirimkan sinyal gelombang mikro ke bumi. Sinyal ini diterima oleh alat penerima (*receiver*) dipermukaan dimana GPS *receiver* ini akan mengumpulkan info dari satelit GPS . Sebuah *receiver* GPS harus mengunci sinyal minimal tiga satelit untuk menghitung posisi 2D (*latitude* dan *longitude*) dan *track* pergerakan. Jika GPS *receiver* dapat menerima empat atau lebih satelit, maka dapat menghitung posisi 3D (*latitude*, *longitude* dan *altitude*). Jika sudah dapat menentukan posisi pengguna, selanjutnya GPS dapat menghitung informasi lain, seperti kecepatan arah yang dituju, jalur, tujuan perjalanan, jarak tujuan matahari terbit dan matahari terbenam dan lain-lain. Sinyal yang dikirimkan oleh satelit ke GPS akan digunakan untuk menghitung waktu perjalanan (*travel time*). Waktu perjalanan ini sering juga

disebut sebagai *Time of Arrival (TOA)*. Sesuai dengan prinsip fisika, bahwa untuk mengatur jarak dapat diperoleh dari waktu dikalikan dengan cepat rambat sinyal.

Dari beberapa pemakaian GPS diatas, dikategorikan menjadi :

- a. Waktu GPS menerima informasi waktu dari jam atom yang mempunyai keakurasian sangat tinggi.
- b. Lokasi, GPS memberikan informasi lokais.
  - 1) latitude.
  - 2) longitude.
  - 3) altitude.
- c. Kecepatan. ketika berpindah, GPS dapat menunjukkan informasi kecepatan berpindah tempat.
- d. Arah perjalanan. GPS dapat menunjukkan arah tujuan. Simpan lokasi. Tempat-tempat yang sudah pernah atau ingin di kunjungi bisa disimpan oleh GPS receiver.
- e. Komulasi data. GPS receiver dapat menyimpan informasi track, seperti total perjalanan yang sudah pernah dilakukan rata-rata, kecepatan paling tinggi, kecepatan paling rendah, waktu/jam sampai tujuan, dan sebagainya.

- f. Tracking. Membantu untuk me-monitoring pergerakan objek.
- g. Membantu menentukan posisi tertentu, dan perhitungan jaringan terdekat. (Alfeno, Eka, & Devi, 2017).

GPS yang digunakan dalam sistem ini adalah GPS Neo-6M. Modul GPS Neo-6M merupakan modul yang digunakan untuk menerima sinyal dari satelit untuk menentukan posisi atau lokasi dengan dua dimensi (garis lintang dan bujur).



**Gambar II.3** Modul GPS Neo-M6

Fungsi GPS pada sistem ini yakni di gunakan untuk melacak suatu lokasi tertentu dengan gps menerima informasi posisi koordinat bumi kemudian gms dalam alat gps akan mengirimkan sinyal gprs melalui tower-tower operator keserver. Dalam posisi-posisi kendaraan akan di proses terlebih dahulu untuk mendapatkan informasi lokasi, mengirimkan alert dan lainnya.

#### ***D. Modul Wi-Fi***

Modul Wi-Fi yang digunakan adalah ESP32. Modul ESP32 adalah modul development board yang memudahkan untuk mempelajari dan mencoba

rangkaian-rangkaian yang menggunakan chip ESP-WROOM-32. Chip ESP32 memiliki keunggulan daripada chip ESP sebelumnya yang dimana ESP32 memiliki keunggulan chip ESP-WROOM-32. Chip ESP32 memiliki kecepatan yang lebih tinggi yakni 32 bit, memori lebih besar, dan telah terintegrasi modul Bluetooth kedalamnya. ESP8266 merupakan modul wi-fi yang berfungsi sebagai perangkat tambahan mikrokontroler seperti arduino agar terhubung langsung dengan wi-fi dan membuat koneksi TCP/IP.

Fitur-fitur yang terdapat dalam modul wi-fi ESP32 yakni :

- MCU : Tensilica 32-bit Single/Dual Core
- CPU Xtensa LX6
- Operating voltahe : 3.3V
- Digital IO Pin (DIO) : 25
- Analog Input Pin : (ADC) : 2
- Uart : 3
- SPI : 2
- I2C : 3
- Flash Memory 4 MB
- SRAM : 520 KB
- Clock Speed : 240 Mhz
- Wi-Fi : IEEE 802. 11 b/g/n/e/i
- Mode supported : AP,STA,AP+STA



**Gambar II.4** Modul Wi-Fi ESP32

Modul wi-fi ESP32 sangat mendukung untuk membuat sistem aplikasi *Internet of Things* yang dimana memiliki input dan output untuk menyalakan LCD, lampu, bahkan untuk menggerakkan motor DC. Modul wi-fi ESP32 memiliki tegangan operasi 3.3V sehingga untuk membuat suatu rangkaian elektronik menggunakan ESP32 harus memperhatikan bahwa suplay listrik pada rangkaian tidak boleh lebih dari 3.3V.

#### ***E. Antena External***

Antena adalah alat untuk mengirim dan menerima gelombang elektro magnetik. Antenna bergantung pada pemakaian dan penggunaan frekuensinya. Antenna dapat berupa bentuk seperti seutas kabel, dipole, maupun yang dan sebagainya. Antena tidak dapat meningkatkan kekuatan sinyal radio, melainkan hanya membantu mengkonsentrasikan dan memfokuskan sinyal. Antenna dapat menyebarkan lebih baik jika desainnya cocok dengan impedansi dan panjang

gelombang sumer, ataupun dengan membuat Uni-Directional sehingga dapat mengkonsentrasikan sebagian besar output dalam satu arah.

Perbedaan kualitas antenna tercermin oada rating dbi. Dbi merupakan satuan ukuran relative yang mencerminkan kapasitas antenna untuk memberikan sinyal yang leih baik. Default antenna dipole yang dipasang pada perangkat wireless yaitu 2dbi, 3dbi, 5dbi, dan 9dbi.

Adapun antenna yang digunakan pada sistem adalah Antena External, yakni Antena 3dbi



(A)

UNIVERSITAS ISLAM NEGERI

**Gambar II.5 (A) Antena 3dbi**

ALAUDDIN

Terdapat 36 pin GPIO yang bisa di fungsikan sebagai berikut :

1. *Analog to Digital Converter (ADC)* : 16 kanal SAR ADC bit. Rentang ADC bisa diatur di dalam program, apakah 0-1V, 0-1.4V atau 0-4V.
2. *Digital to Analog Converter (DAC)* : terdapat DAC 8 bit yang bisa menghasilkan tegangan analog.

3. *Pulse Width Modulation (PWM)* : 16 kanal PWM yang bisa digunakan untuk mengendalikan LED atau motor.
4. *Touch Sensor* : 10 GPIO memiliki kemampuan pengindera kapasitif yang dapat digunakan sebagai 10 tombol *buttonpad*.
5. UART : 2 kanal antarmuka UART. Satu diantaranya digunakan untuk mendownload program secara serial.
6. I2C, SPI, I2S : Terdapat dua antarmuka I2C dan antarmuka SPI untuk mengakses sensor dan perangkat ditambah lagi 2 antarmuka I2S.

#### ***F. Power bank***

Power bank merupakan salah satu penyimpan daya cadangan untuk pengisian baterai handphone. Fungsi power bank dapat dianalogikan sebagai baterai cadangan, untuk pemakaiannya sendiri kita tidak perlu mencopot baterai *handphone* melainkan hanya perlu menancapkan kabel seperti saat kita menggunakan *charger* menggunakan *charger* biasa.



**Gambar II.6** Power bank

Power bank digunakan pada sistem ini sebagai sumber daya yang dibutuhkan pada rangkaian Node. Memilih power bank sebagai sumber daya dikarenakan bentuknya yang tidak menyulitkan ketika dipasang dengan alat, mudah ditemukan dan cara pengaplikasian yang terbilang mudah.

### ***G. PHP : Hypertext Preprocessor (PHP)***

PHP : *Hypertext Preprocessor* atau PHP merupakan salah satu bahasa pemrograman berbasis web dimana system yang di terapkan adalah pada sisi server side. PHP dapat disisipkan diantara skrip-skrip Bahasa HTML dan area Bahasa server side lainnya, dengan itu maka php akan mengeksekusi halaman web tersebut melalui server yang kemudian akan menerima tampilan “hasil



jadi” dalam bentuk HTML, sedangkan kode PHP itu sendiri tidak akan dapat terlihat.

Berikut keunggulan-keunggulan fitur yang dimiliki PHP, adalah :

6. Web menggunakan PHP dapat dengan mudah dibuat dan memiliki kecepatan akses yang cukup tinggi.
7. Skrip-skrip PHP dapat berjalan dalam web server yang berbeda dan dalam sistem operasi yang berbeda pula. PHP dapat berjalan disistem operasi UNIX, Windows dan macintosh.
8. PHP diterbitkan secara gratis.
9. PHP juga dapat berjalan pada web server Microsoft Personal Web Server, Apache, IIS, Xitami dan sebagainya.
10. PHP adalah termasuk Bahasa embedded (bisa ditempel atau diletakkan dalam tag HTML).
11. PHP termasuk server side programming.

Sistem database yang didukung oleh PHP yaitu :

- a. Oracle
- b. Sybase
- c. Msql
- d. MySQL
- e. Solid

f. Generic ODBC

g. Postgres SQL



UNIVERSITAS ISLAM NEGERI  
**ALAUDDIN**  
M A K A S S A R

## **BAB III**

### **METODOLOGI PENELITIAN**

#### ***A. Jenis dan Lokasi Penelitian***

Metode penelitian adalah suatu cara ilmiah untuk mendapatkan data dengan tujuan dan kegunaan tertentu. (Sugiyono, 2013)

Berdasarkan pemaparan diatas dapat disimpulkan bahwa metode penelitian adalah suatu metode atau cara untuk memperoleh data dengan tujuan dan kegunaan tertentu dengan memperhatikan empat hal yaitu cara ilmiah, data, tujuan dan kegunaan.

Jenis penelitian yang digunakan adalah penelitian kualitatif. Penelitian kualitatif yakni penelitian yang digunakan untuk mendeskripsikan dan menganalisis fenomena, peristiwa, aktivitas sosial, sikap, kepercayaan, persepsi, dan orang secara individual maupun kelompok.

Berdasarkan uraian diatas dapat disimpulkan bahwa jenis penelitian yang digunakan oleh peneliti yakni menggunakan penelitian kualitatif karena analisis datanya yang berupa kata-kata tertulis atau lisan dan mempertimbangkan pendapat orang lain yang bisa disebut sebagai narasumber.

Adapun lokasi penelitian ini yakni di area Kampus II Universitas Islam Negeri Alauddin Makassar (UINAM).

## ***B. Pendekatan Penelitian***

Penelitian ini menggunakan pendekatan penelitian saintifik yaitu pendekatan berdasarkan ilmu pengetahuan dan teknologi.

## ***C. Sumber Data***

Sumber data pada penelitian ini adalah menggunakan *Library Research* yang merupakan cara mengumpulkan data dari beberapa buku, jurnal, skripsi, tesis maupun literature lainnya yang dapat dijadikan acuan pembahasan dalam masalah ini. Selain itu sumber data juga diperoleh dari data *online* atau *internet*.

## ***D. Metode Pengumpulan Data***

Metode pengumpulan data yang digunakan pada penelitian untuk aplikasi ini yaitu :

### **1. Metode Observasi**

Observasi merupakan kegiatan pemuatan penelitian terhadap suatu objek. Apabila dilihat pada proses pelaksanaan pengumpulan data, observasi dibedakan menjadi partisipan dan non-partisipan. Jenis observasi yang digunakan pada penelitian ini adalah observasi non-partisipan. Dalam melakukan observasi, penelitian memilih hal-hal yang diamati dan mencatat hal-hal yang berkaitan dengan penelitian. (Sugiyono, 2013).

## 2. Studi Literatur

Studi Literatur adalah salah satu metode pengumpulan data dengan cara membaca buku-buku dan jurnal sesuai dengan data yang dibutuhkan. Pada penelitian ini penulis memilih studi literatur untuk mengumpulkan referensi dari buku-buku mengenai Mikrokontroler serta jurnal-jurnal yang memiliki kemiripan dalam pembuatan sistem ini.

### *E. Instrumen Penelitian*

Adapun instrument penelitian yang digunakan dalam penelitian ini yaitu :

#### 1. Perangkat Keras

Perangkat keras yang digunakan untuk mengembangkan dan menguji coba adalah sebagai berikut :

1. Laptop asus *Intel (R) Core(TM) i3 RAM 4 GB*
2. Arduino
3. *LoRa (Long Range)*
4. GPS
5. Modul Wi-Fi

#### 2. Perangkat Lunak

Dalam menerapkan rancangan yang telah dibuat, dibutuhkan beberapa *software* untuk membuat program monitoring kendaraan yaitu :

3. Arduino IDE.
4. PHP
5. *Windows 7 Enterprise* 32 bit

## ***F. Teknik Pengolahan dan Analisis Data***

### **1. Pengolahan Data**

Pengolahan data diartikan sebagai proses mengartikan data-data lapangan yang sesuai dengan tujuan, rancangan dan sifat penelitian. Teknik pengolahan data dalam penelitian ini yaitu:

- a. Reduksi data adalah mengurangi atau memilah-milah data yang sesuai dengan topik dimana data tersebut dihasilkan dari penelitian.
- b. Koding data adalah penyesuaian data diperoleh dalam melakukan penelitian kepustakaan maupun penelitian lapangan dengan pokok pada permasalahan dengan cara memberi kode-kode tertentu pada setiap data tersebut.

### **2. Analisis Data**

Teknik analisis data bertujuan menguraikan dan memecahkan masalah berdasarkan data yang diperoleh. Dalam penelitian ini, penulis

menggunakan metode analisis data kualitatif. Analisis data kualitatif adalah prosedur penelitian yang menghasilkan data deskriptif berupa kata-kata tertulis atau lisan dari orang-orang dan perilaku yang dapat diamati dengan jalan mengumpulkan, memilah-milah, mencatat serta memberikan kode agar sumber datanya tetap dapat ditelusuri..

### **G. Metode Perancangan Aplikasi**

Pada perancangan alat yang akan dibuat menggunakan metode *prototyping*, membuat sebuah contoh *prototype* untuk menunjukkan kebutuhan dan desain ke pemakai. Pada metode perancangan ini harus ada versi yang dapat dijalankan sebagai *prototype* sebelum sistem dikembangkan bisa berupa contoh sistem lain. Metode ini harus ada implementasi sistem yang dikembangkan sebelum dibuat sebuah sistem final. Tujuannya adalah mengembangkan model menjadi system final.

Metode ini dipilih karena proses perancangan alat dilakukan tahap demi tahap dimulai dari Analisis Kebutuhan Data, Desain Alat, Pengujian Alat hingga Implementasi.

Kelebihan dari menggunakan metode *prototype* yakni proses pengembangannya yang interaktif dan berulang-ulang yang menggabungkan langkah-langkah siklus pengembangan tradisional. *Prototype* dievaluasi beberapa kali sebelum pemakai akhir menyatakan *prototype* tersebut diterima.

Pengembangannya bergerak dari konsep, yakni melalui analisis, desain, pengujian dan berakhir di implementasi.

Kekurangan dari menggunakan metode *prototype* yakni metode ini tidak dapat digunakan pada penelitian yang lebih kompleks seperti pembuatan sebuah sistem operasi dan juga sering terjadinya miskomunikasi antara peneliti atau penulis dengan narasumber pada saat proses analisis kebutuhan alat.

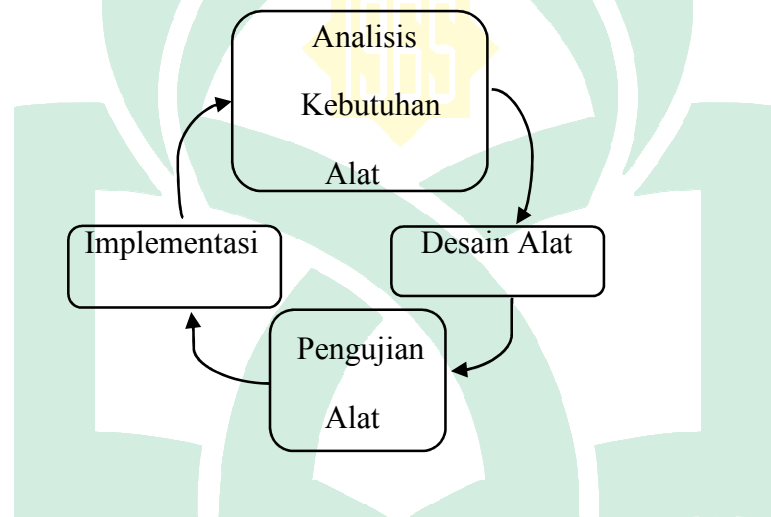

**Gambar III.1.** Model Metode Perancangan *Prototype*

Berikut adalah deskripsi dari tahap model *prototype* :

### 1) Analisis Kebutuhan Alat

Untuk menganalisis kebutuhan alat dibutuhkan kemudian kebutuhan secara lengkap yang sesuai dengan alat yang akan dibangun

M A K A S S A R



memiliki suatu proses. Seluruh kebutuhan alat harus bisa didapatkan selama fase ini, sehingga nantinya alat yang telah dibangun dapat memenuhi semua kebutuhan meliputi hardware, software dan sumber daya manusia.

## 2) Desain Alat

Desain dikerjakan setelah analisis dan pengumpulan data dikumpulkan secara lengkap. Tahap ini bertujuan memberikan gambaran mengenai alat yang akan digunakan.

## 3) Pengujian Alat

Proses pengujian ini dilakukan berdasarkan pada logika untuk memastikan semuanya sudah diuji lalu dilanjutkan dengan mengajukan pengujian fungsi. Hasil semua pengujian dikumpulkan dan disimpulkan lalu dilakukan revisi atau perbaikan pada alat.

## 4) Implementasi

Proses implementasi adalah menggunakan alat yang siap dioperasikan dan selanjutnya dilakukan evaluasi secara teknis dan operasional.

### ***H. Teknik Pengujian Sistem***

Untuk metode pengujian sistem yang dilakukan pada penelitian ini adalah metode pengujian langsung yaitu dengan menggunakan pengujian *white box*.

Pengujian *white box* digunakan untuk mendeteksi kesalahan pada kode program. Pengujian *whitebox* dilakukan pada saat kode program telah selesai diimplementasikan

Pengujian *whitebox* adalah pengujian yang didasarkan pada pengecekan terhadap detail perancangan, menggunakan struktur control dari desain program secara procedural untuk membagi pengujian kedalam beberapa kasus pengujian. Secara sekilas dapat diambil kesimpulan bahwa pengujian *whitebox* merupakan petunjuk untuk mendapatkan program yang benar secara 100 %.

Pengujian ini dilakukan berdasarkan kode program. Dan desain apakah mampu menghasilkan fungsi masukan dan keluaran yang sesuai dengan spesifikasi kebutuhan.

Berdasarkan dari uraian di atas maka sistem yang dibuat yakni berupa alat mikrokontroler, yang mendeteksi bagaimana *memonitoring* kendaraan menggunakan *LoRa (Long Range)* Radio frekuensi.

Adapun pengujian yang dilakukan yakni ;

1) *Pengujian unit*

Pengujian unit adalah metode verifikasi yang digunakan untuk menguji system apakah sudah layak untuk digunakan, berupa prosedur atau fungsi.

2) *Pengujian system*

Pengujian system adalah metode verifikasi yang dilakukan untuk menguji fungsi apakah telah berfungsi sesuai dengan yang diharapkan.

### 3) Pengujian integritas

Pengujian integritas adalah metode verifikasi yang dilakukan untuk menguji apakah setiap komponen yang telah dibuat sudah saling terhubung

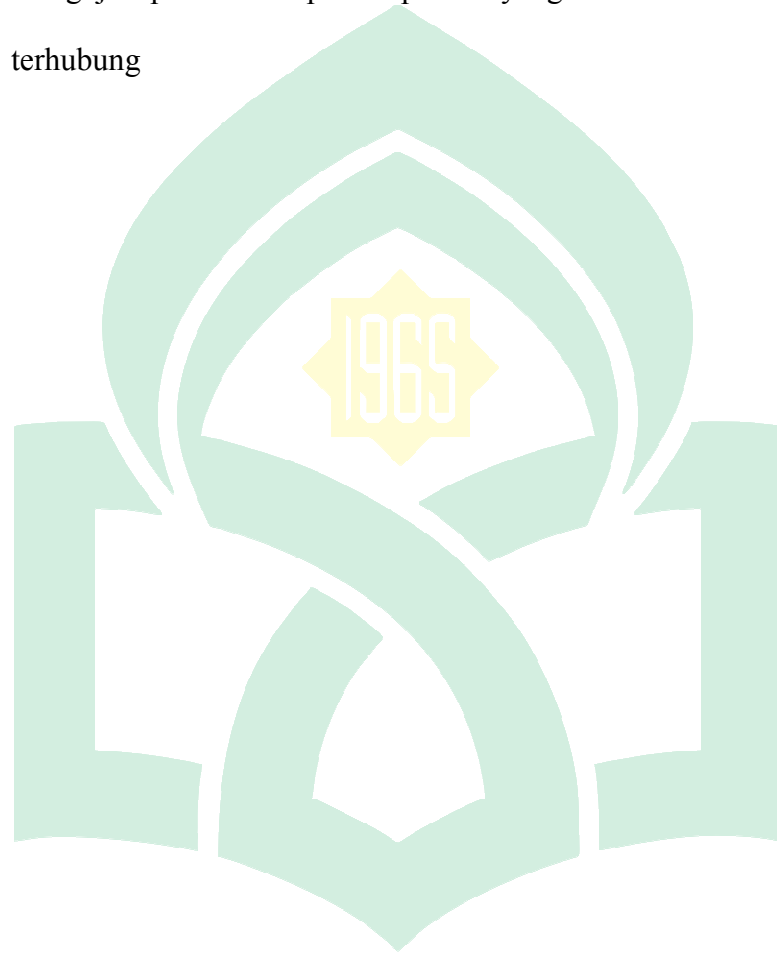

UNIVERSITAS ISLAM NEGERI  
**ALAUDDIN**  
M A K A S S A R

## BAB IV

### ANALISIS DAN PERANCANGAN SISTEM

#### A. Perancangan Alat

##### 1. Perancangan Diagram Blok

Untuk menjelaskan perancangan alat yang dilakukan dalam rangka mewujudkan penelitian rancang bangun alat monitoring kendaraan menggunakan LoRa radio frekuensi berbasis web dengan output berupa lokasi terkini kendaraan, terlebih dahulu secara umum digambarkan oleh blok diagram kerja alat yang ditunjukkan.

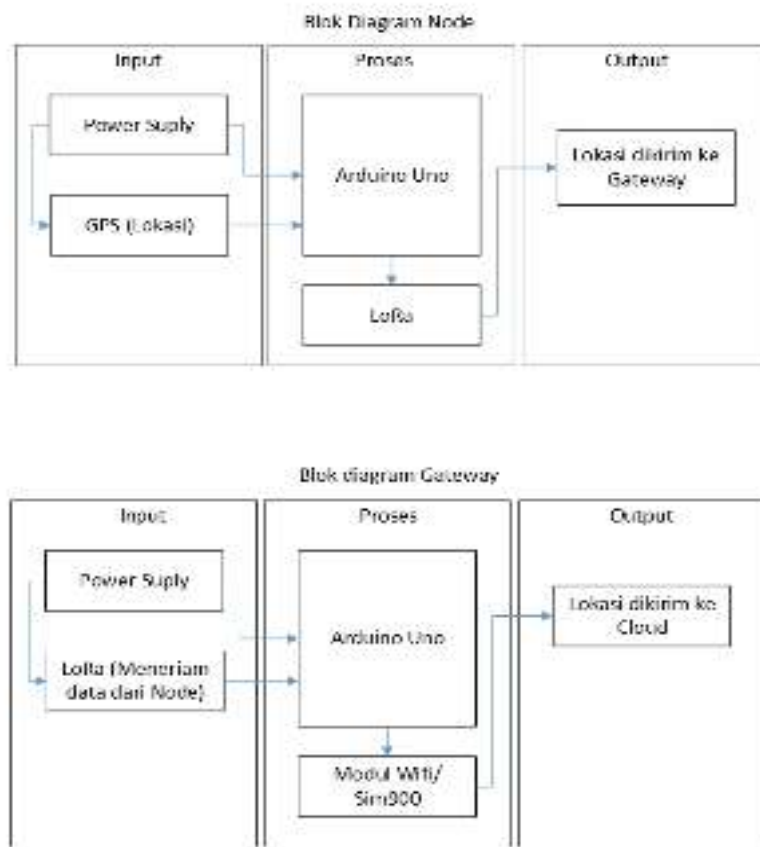

Gambar IV.1 Diagram blok alur kerja Monitoring Kendaraan.

Sensor yang digunakan agar dapat mengetahui lokasi kendaraan adalah sensor LoRa Radiofrekuensi dibantu dengan GPS dan di pantau melalui web. Output dari sensor akan diteruskan ke Arduino lalu diolah dan ditampilkan di web dalam bentuk lokasi. Selanjutnya pengguna alat ini dapat mengetahui lokasi kendaraan secara *real time*. Adapun rancangan diagram blok rancang bangun alat monitoring kendaraan menggunakan LoRa Radiofrekuensi berbasis Web yang akan dibuat adalah seperti pada Gambar IV.1.

Dari gambar IV.1 diketahui bahwa secara keseluruhan rancang bangun alat monitoring kendaraan menggunakan LoRa Radiofrekuensi berbasis Web mempunyai keluaran yaitu data berupa lokasi yang ditampilkan pada web. Sumber daya yang digunakan pada alat ini adalah *Power Supply* dengan tegangan 12 volt. Adapun yang berperan sebagai *Input* pada mikrokontroler adalah sensor GPS untuk mengetahui lokasi terkini kendaraan.

## ***B. Perancangan Perangkat Keras***

### **1. Desain mekanik Alat**

Desain rancangan secara keseluruhan rangkaian alat merupakan gambaran secara utuh tentang alat yang akan dibuat. Berikut adalah rancangan mekanik *Prototype* Alat Monitoring Kendaraan :

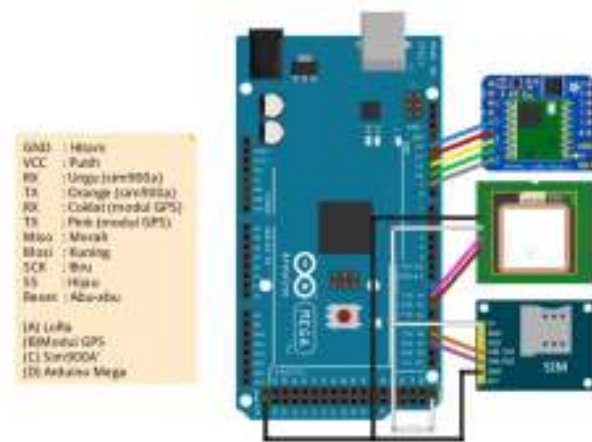

**Gambar IV.2** Node

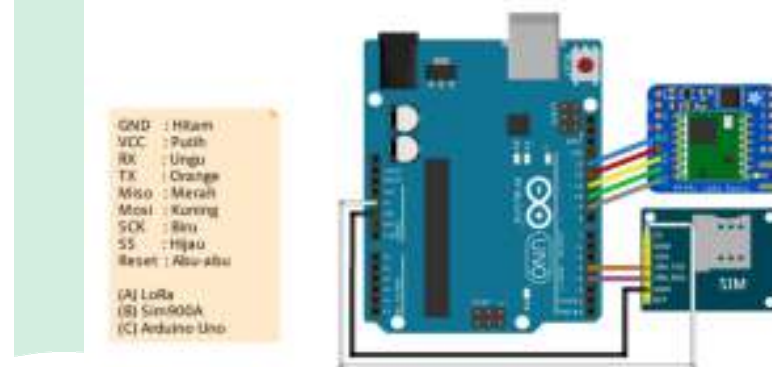

**Gambar IV.3** Gateway

Komponen pada Node meliputi Arduino Uno, Module GPS NEO-6M, Dragino LoRa Shield 915Mhz, external antenna 3 dBi and Modul Wi-Fi ESP32 dan Powerbank. Sedangkan komponen pada LoRa-Gateway meliputi Arduino Uno, Dragino LoRa Shield 915Mhz, Ground Plane Antenna FPV Telemetry, dan Powerbank.

### C. Perancangan Perangkat Lunak

Bagian ini menjelaskan tentang perancangan perangkat lunak pada sistem yang dikembangkan:

#### 1. Perangkat Lunak Node

Perangkat lunak Node dirancang untuk mengirim lokasi ke LoRa-Gateway atau BTS seluler, rancangan dapat dilihat dari flowchart tersebut dapat dilihat pada gambar IV.4

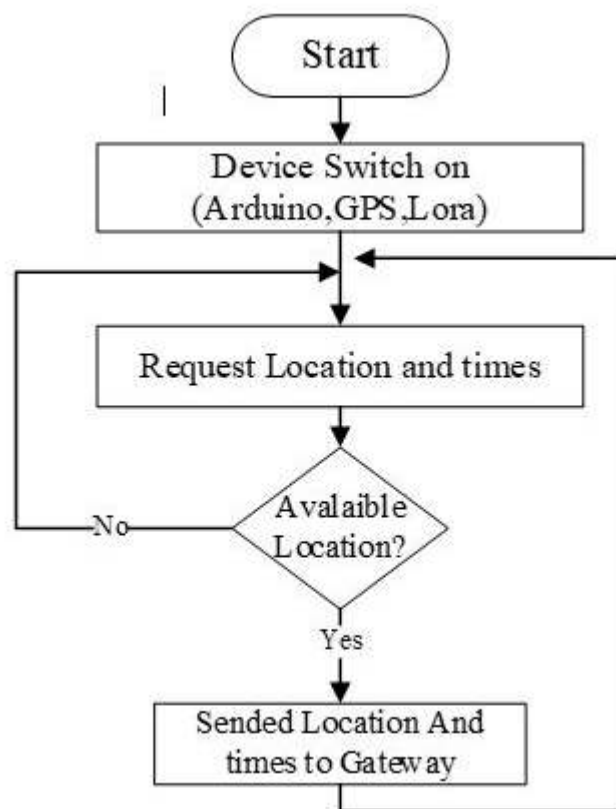

**Gambar IV.4** Flowchart Node

Dari flowchart diatas, dapat dijelaskan bahwa ketika alat monitoring dalam keadaan *on* maka alat akan meminta suatu lokasi, dan

ketika lokasi tersedia yang berarti parameter dari LoRa >120 maka data akan dikirim oleh LoRa ke Gateway dan apabila data tidak tersedia maka akan dikirim oleh seluler kemudian data akan dikirim dan data tersebut akan berlaku secara *continue*.

## 2. Perangkat Lunak Lora-Gateway

Perangkat lunak LoRa-Gateway dirancang untuk meneruskan paket dari Node-ILC ke internet. Untuk proses yang terjadi pada LoRa-Gateway dilihat pada gambar IV.5

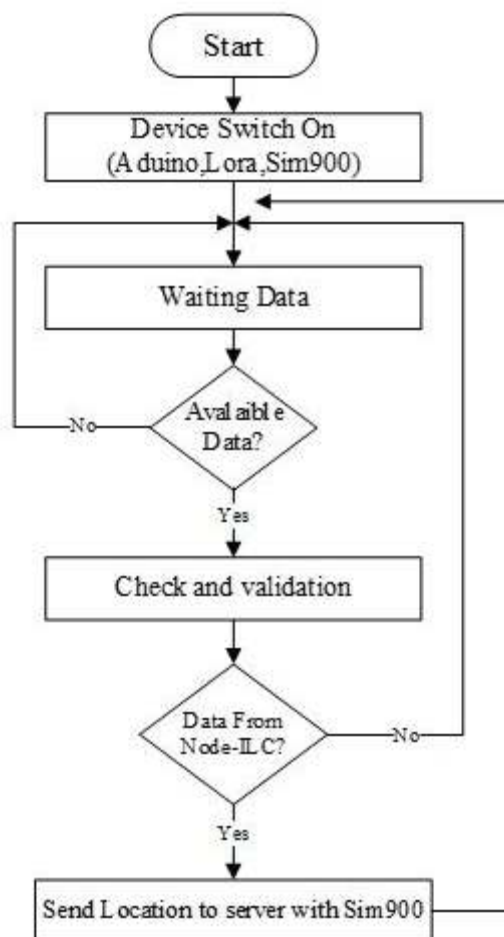

**Gambar IV.5** Flowchart Lora-Gateway



Dari flowchart diatas dapat diketahui bahwa ketika alat monitoring diaktifkan maka akan yang akan menunggu data akan dikirim oleh Npde-ILC dan ketika data tersedia maka akan dilakukan pengecekan validasi terhadap data tersebut dan ketika data terbukti tersedia maka akan dikirim ke web oleh seluler dan pengerjaan tersebut akan terjadi terus menerus atau *continue*, dan ketika data tidak tersedia maka akan mengirim paket ke Node-ILC untuk selanjutnya menunggu data yang dikirim oleh Node-ILC.

#### ***D. Perancangan Antar Muka***

1. Tampilan maps lokasi kendaraan



**Gambar IV.6.** Tampilan maps lokasi kendaraan

## 2). Tampilan keterangan lokasi kendaraan

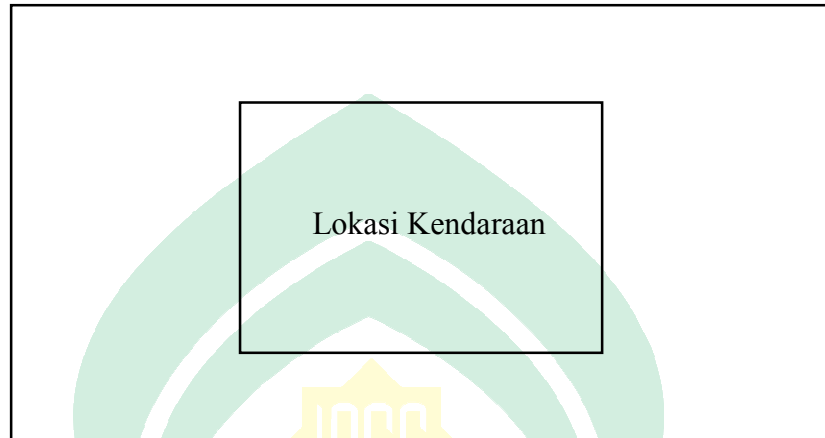

Gambar IV.7. Tampilan keterangan lokasi kendaraan

## 3). Tampilan daatabase lokasi kendaraan

No	Longitude	Latitude	Waktu	Peternakan
1	117.5	12.7	12/08/2019	Ternak

Gambar IV.8. Tampilan database lokasi kendaraan

## BAB V

### IMPLEMENTASI DAN ANALISIS HASIL

#### A. Implementasi

Tahap implementasi adalah tahap pengimplementasian dari rancangan sistem yang telah di analisis dalam perancangan system kedalam bentuk pemrograman untuk menghasilkan suatu aplikasi yang dibuat berdasarkan kebutuhan. Adapun hasil dari implementasi system yaitu sebagai berikut :

##### 1. MAPS

Halaman tampilan maps dari website ketika *memonitoring* kendaraan.



Gambar V.1 Tampilan maps pada website

## 2. Tampilan data dalam maps pada website

Halaman tampilan keterangan dari maps ketika *memonitoring* pada *website* yang menunjukkan latitude dan longitude sebagai penentu titik koordinat dan juga menampilkan waktu node menemukan lokasi dan waktu gateway menerima lokasi dari gateway

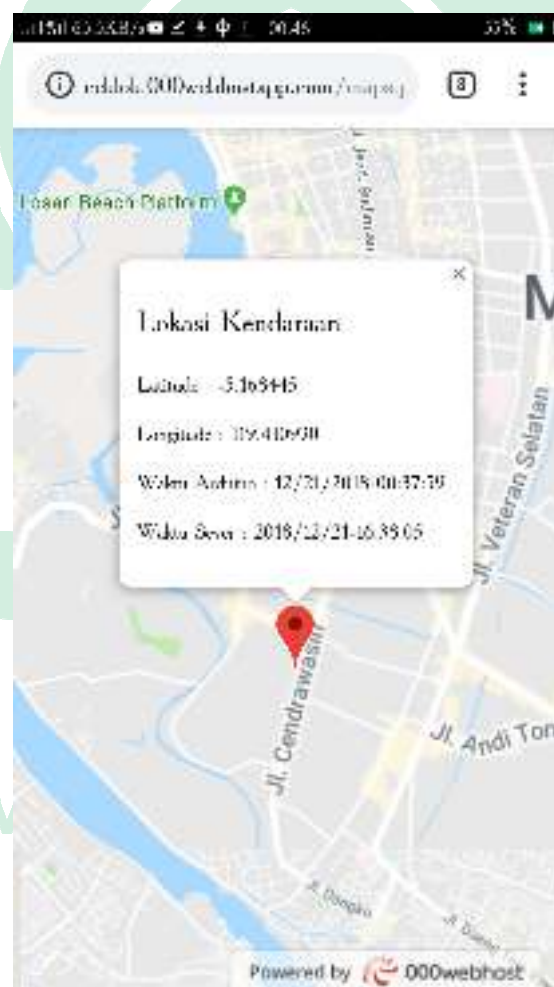

**Gambar V.2** Tampilan keterangan dari maps pada website

### 3. Halaman tampilan database pada website

Halaman tampilan database dari lokasi kendaraan pada website, yang dimana menampilkan lokasi terbaru dari kendaraan dan dilakukan secara *real time* sehingga kita dapat mengetahui lokasi kendaraan secara *real time*.

No	Latitudo	Longitude	Status	Nama Node	Nama Dikawatir
1	4.16444	110.41300	17	12112018000003	20181021-183903
2	4.16444	110.41300	13	12112018000004	20181021-183904
3	4.16444	110.41300	11	12112018000005	20181021-183905
4	4.16447	110.41300	10	12112018000007	20181021-183907
5	4.16451	110.41300	4	12112018000008	20181021-183908
6	4.16451	110.41300	8	12112018000009	20181021-183909
7	4.16454	110.41300	4	12112018000010	20181021-183910
8	4.16455	110.41300	3	12112018000012	20181021-183912
9	4.16457	110.41300	26	12112018000013	20181021-183913
10	4.16440	110.41300	20	12112018000011	20181021-183904
11	4.16448	110.41300	26	12112018000011	20181021-183905
12	4.16444	110.41300	20	12112018000007	20181021-183907
13	4.16440	110.41300	20	12112018000003	20181021-183903
14	4.16448	110.41300	27	12112018000011	20181021-183903
15	4.16444	110.41300	26	12112018000004	20181021-183904
16	4.16447	110.41300	17	12112018000007	20181021-183907
17	0.00000	0.00000	2	00000000000000	20181021-180000
18	0.00000	0.00000	1	00000000000000	20181021-180000
19	4.20302	110.80200	8	12112018160001	20181021-180001
20	4.20302	110.80200	8	12112018160002	20181021-180002
21	4.20302	110.80200	8	12112018160003	20181021-180003
22	4.20302	110.80200	4	12112018160004	20181021-180004
23	4.20302	110.80200	7	12112018160004	20181021-180005
24	4.20302	110.80200	26	12112018160005	20181021-180006
25	4.20302	110.80200	26	12112018160007	20181021-180007
26	4.20302	110.80200	26	12112018160008	20181021-180008
27	4.20302	110.80200	24	12112018160001	20181021-180001
28	4.20302	110.80200	26	12112018160002	20181021-180002
29	4.20302	110.80200	26	12112018160003	20181021-180003
30	4.20302	110.80200	26	12112018160004	20181021-180004

Gambar V.3 Tampilan database lokasi kendaraan pada website

## ***B. Hasil Rangkaian Alat***

### 1. Rangkaian Node

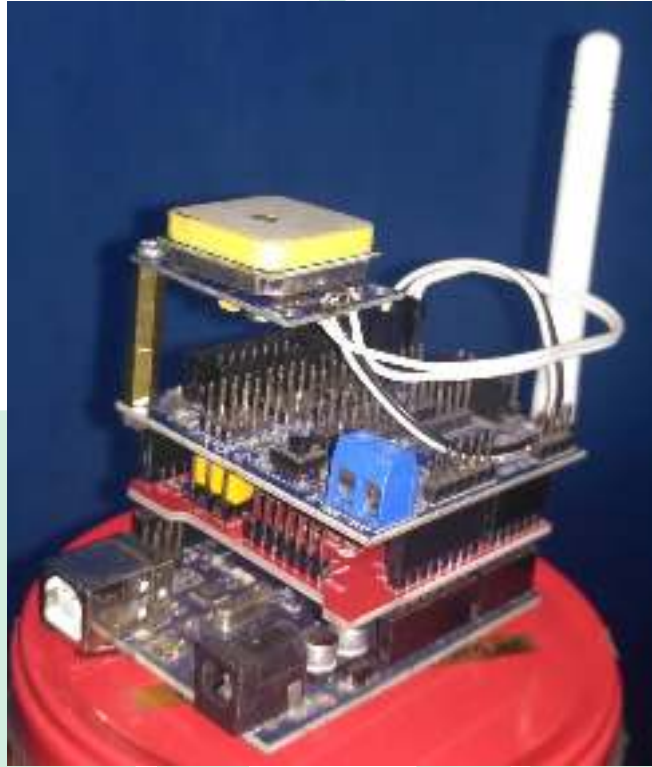

**Gambar V.4 Rangkaian Node**

Komponen yang terdapat dalam rangkaian node yakni meliputi Arduino Uno, Modul GPS NEO-6M, Dragino LoRa Shield 915Mhz, Entena External 3dbi, modul wi-fi ESP32 dan power bank sebagai sumber daya.

M A K A S S A R

## 2. Rangkaian Gateway



**Gambar V.5** Rangkaian Gateway

Adapun komponen yang terdapat pada rangkaian gateway yakni meliputi Arduino Uno, Dragino LoRa Shield 915Mhz, Ground Plane Antena FPV Telemetry dan rangkaian gateway ini terhubung dengan website menggunakan *internet*.



**Gambar V.6** Alat Dalam Kondisi Off

Dari Gambar V.6 dapat dilihat bahwa lampu indikator tidak menyala yakni dapat dilihat pada lingkaran merah pada gambar, yang berarti tidak dapat terjadi pengoperasian pada alat yakni tidak dapat menemukan lokasi kendaraan dan juga tidak dapat mengirim lokasi kendaraan ke gateway.





**Gambar V.7** Alat Dalam Kondisi On

Dari Gambar V.7 dapat dilihat bahwa lampu indikator menyala yakni dapat dilihat pada lingkaran merah pada gambar, yang berarti sedang terjadi pengoperasian yakni alat menerima lokasi kendaraan dan bisa mengirimkannya ke gateway kemudian gateway dapat mengirimkan lokasi ke website sehingga lokasi dapat dideteksi.

### ***C. Pengujian Sistem***

Pengujian merupakan proses pengekseskusan atau uji coba alat secara keseluruhan untuk menentukan apakah alat tersebut sudah sesuai dengan apa yang diinginkan peneliti. Pengujian dilakukan dengan melakukan percobaan

untuk melihat kemungkinan kesalahan yang terjadi pada alat. Adapun metode pengujian yang digunakan adalah *white box*.

Metode pengujian *white box* adalah pengujian yang didasarkan pada perancangan keseluruhan terhadap system menggunakan struktur control dari desain program secara procedural untuk membagi pengujian kedalam beberapa kasis pengujian sehingga dapat diartikan bahwa pengujian *white box* merupakan pengujian untuk mendapatkan program yang benar secara 100% dan keseluruhan.

Dalam melakukan pengujian, tahapan-tahapan yang pertama dilakukan adalah melakukan pengujian terhadap perangkat-perangkat yang merupakan *inputan* yakni Arduino Uno, Modul GPS Neo-6M, Sim900 mini V4.0, LoRa Shield 915Mhz, kemudian pengujian terhadap keseluruhan alat tersebut.

Adapun tahapan-tahapan dalam pengujian system ini secara keseluruhan yakni sebagai berikut :

1. Menentukan lokasi kendaraan
2. Menyiapkan system yang akan digunakan
3. Membuka website yang telah terhubung dengan system
4. Melakukan pengujian
5. Mencatat hasil pengujian

Adapun hasil dari pengujian system secara keseluruhan yaitu :

### 1. Pengujian sistem Node

Tabel pengujian sistem Node di gunakan untuk mengetahui apakah data lokasi kendaraan dan waktu terkini di kieim ke gateway berfungsi dengan benar.

**Tabel V.1.** Pengujian sistem Node

Kasus dan Hasil Uji (Data Benar)			
Data masukan	Yang diharapkan	Pengamatan	Kesimpulan
Meminta lokasi kendaraan dan waktu terkini	Lokasi kendaraan dan waktu terkini tersedia	Lokasi kendaraan dan waktu terkini didapatkan	[√] Diterima [ ] Ditolak

### 2. Pengujian sistem Gateway

Tabel pengujian sistem gateway digunakan untuk mengetahui apakah data lokasi kendaraan dan waktu terkini didapatkan benar-benar didapatkan dari Node.

**Tabel V.2.** Pengujian sistem Gateway

Kasus dan Hasil Uji (Data Benar)			
Data masukan	Yang diharapkan	Pengamatan	Kesimpulan
Menunggu lokasi kendaraan dan waktu terkini dari Node-ILC dan mengirim keserver	Lokasi kendaraan dan waktu terkini diterima	Lokasi kendaraan dan waktu terkini didapatkan dari Node-ILC	[ <input checked="" type="checkbox"/> ] Diterima [ <input type="checkbox"/> ] Ditolak

### 3. Pengujian sistem website

Pengujian system pada website digunakan untuk mengetahui lokasi dan waktu terkini dari kendaraan apakah menampilkan hasil yang akurat

**Tabel V.3.** Pengujian sistem *Website*

Kasus dan Hasil Uji (Data Benar)			
Data masukan	Yang diharapkan	Pengamatan	Kesimpulan
Menerima lokasi kendaraan dari gateway	Menampilkan lokasi kendaraan dan waktu terkini yang dikirim oleh gateway	Lokasi kendaraan dan waktu terkini di kirim dai gateway	[ <input checked="" type="checkbox"/> ] Diterima [ <input type="checkbox"/> ] Ditolak

## BAB VI PENUTUP

### A. Kesimpulan

Dari Pembahasan yang telah dijelaskan pada bab-bab sebelumnya, dapat disimpulkan bahwa :

1. Sistem ini menggunakan LoRa Radio frekuensi dan Arduino sebagai inti dari sistem
2. Sistem ini bertujuan untuk *memonitoring* lokasi kendaraan
3. Sistem ini terhubung dengan web sehingga kendaraan dapat dengan mudah di *monitoring*
4. Sistem *monitoring* ini dapat bekerja secara *real time*
5. Sistem ini menggunakan jaringan satelit dalam memperoleh suatu lokasi.

### B. Saran

Sistem ini memiliki beberapa kekurangan yang masih membutuhkan beberapa fitur untuk meningkatkan kualitas dari system. Untuk membangun sebuah sistem yang baik tentu diperlukan pengembangan yang baik dari sistemnya itu sendiri maupun dari sisi manfaatnya. Berikut saran yang mungkin dapat menambah nilai dari aplikasi ini :

1. Rangkaian alat masih belum terlihat rapi sehingga perlu disederhanakan agar pengguna bisa lebih nyaman dalam menggunakan alat *monitoring* ini.

2. Jangkauan wilayah yang dapat ditempuh oleh alat masih terbilang kurang yakni maksimal 20 KM sehingga perlu diperluas agar meningkatkan kualitas Dari alat .
3. Jangkauan jaringan pada alat terkadang membutuhkan beberapa menit untuk menemukan lokasi kendaraan sehingga diperlukan perbaikan dalam jangkauan jaringan.



UNIVERSITAS ISLAM NEGERI  
**ALAUDDIN**  
M A K A S S A R

## DAFTAR PUSTAKA

- Abdul, kadir. (2017). *Pemrograman Arduino dan Processing*. PT Elex Media Komputindo.
- “Kementerian Agama RI.” 2018. 2018. <https://quran.kemenag.go.id/>.
- Shihab, M. Quraish, Tafsir Al Mishbah : pesan, kesan dan keserasian Al-Quran / M. Quraish Shihab.-- Jakarta : Lentera Hati, 2002. 15 vol.;24 cm.
- Syarif Haryana, KM (2008). Pengembangan Perangkat Lunak Dengan Menggunakan PHP, Vol 2, No 1, Juni 2008.
- Ahmad Roihan, Muhammad Sri Bintang Prasetyo, A. R. (2017). Monitoring Location Tracker Untuk Kendaraan Berbasis Raspbery Pi, 3(2), 148–161.
- Alfeno, S., Eka, R., & Devi, C. (2017). Implementasi Global Positioning System ( GPS ) dan Location Based Service ( LSB ) pada Sistem Informasi Kereta Api untuk Wilayah Jabodetabek. *Sisfotek Global*, 7(2), 29.
- Diana, M., Nazir, R., & Rufiyanto, A. (2017). Harvesting RF Ambient Energy dari End Device LoRa (Long Range Access). *Jurnal Infotel*, 9(4), 387. <https://doi.org/10.20895/infotel.v9i4.282>
- Faridl, M. (2015). Fitur Dahsyat Sublime Text 3. *Lug Stikom*, 1–12. Retrieved from <http://lug.stikom.edu/wp-content/media/Fitur-Dahsyat-Sublime-Text-3.pdf>
- Harijanto, F., & Widyantera, H. (2008). Sistem Pemantauan Posisi Mobil MEgunakan Global Positioning System ( GPS ) Berbasiskan Radio Frekuensi, (1), 11–20.
- Afif Fakhri, Muhammad, Aknuranda, Ismiarta dan Pramono, Djoko, Implementasi System Informasi *Showroom* Mobil (SISMOB) dengan Pemrograman Berbasis Objek (Studi Kasus: UD. Tomaru Oto), Vol.2 No. 9, September 2018
- Septima Riyadi, Anggiani, Retnandi, Eko dan Deddy, Asep, Perancangan Sistem Informasi Berbasis Websiet Subsistem Guu Di Sekolah Pesantren Persatuan Islam 99 Rancabango
- Sugiyono. (2013). Metode Penelitian(Studi Kasus). *Metode Deskriptif*, (April 2015), 31–46.



Sakethi, Dwi, Kurniawan, Didik dan Tantriawan Hartanto, Pengujian dan Perawatan Sistem Informasi Menggunakan *White Box Testing*, Vol.2, No.2, 2014

Nur Ichsan, Muh, Rancang Bangun Sistem Pendeteksi Pencurian Ternak Sapi Berbasis Mikrokontroler (Studi Kasus di Kecamatan Bontonompo Kabupaten Gowa)

Nur Cholifah, Wahyu, Yulianingsih, Melati Sagita, Pengujian *Black Box* Pada Aplikasi *Action & Strategy* Berbasis Android Dengan Menggunakan *Phonegap*, Vol.3, No.2, Desember 2018



UNIVERSITAS ISLAM NEGERI  
ALAUDDIN  
M A K A S S A R

## RIWAYAT HIDUP

Sri Widya Nengsi, biasa dipanggil Sri lahir di Panrang, 08 Agustus 1998. Anak pertama dari 3 bersaudara dari pasangan Mahmung dan Syamsiah. Memulai pendidikan Sekolah Dasar di SDN No 91 PANRANG pada tahun 2002, dan melanjutkan pendidikan sekolah menengah pertama di MTs An-Nuriyah Bonto Cini pada tahun 2009, dan melanjutkan pendidikan sekolah menengah atas di MAS An-Nuriyah Bonto Cini pada tahun 2012.

Pada tahun 2015, penulis mendaftar dan lulus di salah satu Universitas Negeri yang terdapat di Kota Makassar yaitu Universitas Islam Negeri Alauddin Makassar dengan mengambil Jurusan Teknik Informatika yang berada dalam Fakultas Sains dan Teknologi. Penulis menyelesaikan kuliah dalam rentang tahun kurang lebih 4 tahun dan berhasil menyandang gelar sarjana Sarjana Komputer (S.Kom) dengan mengangkat judul Monitoring Kendaraan Menggunakan *Long Range* Radio Freekuensi Berbasis Web.

UNIVERSITAS ISLAM NEGERI  
ALAUDDIN  
M A K A S S A R