

**POLA KOMUNIKASI DALAM PEMBINAAN PENENUN “*TEMBE  
NGGOLI*” BIMA DI DESA LEU KABUPATEN BIMA  
PROVINSI NUSA TENGGARA BARAT (NTB)  
(Perspektif Studi Komunikasi Antarpribadi)**



**Skripsi**

Diajukan untuk Memenuhi Salah Satu Syarat Memperoleh Gelar Sarjana Sosial  
(S.Sos) Jurusan Komunikasi dan Penyiaran Islam  
pada Fakultas Dakwah dan Komunikasi  
UIN Alauddin Makassar

Oleh:

**ANITA HAERATUNNISAH**  
**NIM : 50100115053**







**FAKULTAS DAKWAH DAN KOMUNIKASI  
UIN ALAUDDIN MAKASSAR  
2019**

## PENGESAHAN SKRIPSI

Skripsi yang berjudul "Pola Komunikasi Dalam Pembinaan Penenun *Tembe Nggoli* Bima Di Desa Leu Kabupaten Bima Provinsi Nusa Tenggara Barat (Studi Perspektif Komunikasi Antarpribadi) yang disusun oleh Anita Haeratunnisah, NIM: 50100115053, telah diuji dan dipertahankan dalam sidang *munaqasyah* yang diselenggarakan pada 09 Agustus 2019 M, bertepatan dengan 08 Dzulhijjah 1440 H dinyatakan telah dapat diterima sebagai salah satu syarat untuk memperoleh gelar sarjana dalam Sarjana Sosial, Jurusan Komunikasi dan Penyiaran Islam, Fakultas Dakwah dan Komunikasi UIN Alauddin Makassar.

Samata-Gowa, 09 Agustus 2019 M  
08 Dzulhijjah 1440 H

### DEWAN PENGUJI

Ketua	: Dr. Arifuddin Tike, M.Sos.I	
Sekretaris	: Ibnu Hajar, S.Sos., M.I.Kom	
Munaqisy I	: Dra. Asni Djamereng, M.Si	
Munaqisy II	: Dr. H. Kamaluddin Tajibu, M.Si	
Pembimbing I	: Dr. Muh. Shuhufi, M. Ag	
Pembimbing II	: Dr. Sakaruddin, M.Si	

Diketahui oleh:

Dekan Fakultas Dakwah dan Komunikasi

UIN Alauddin Makassar,

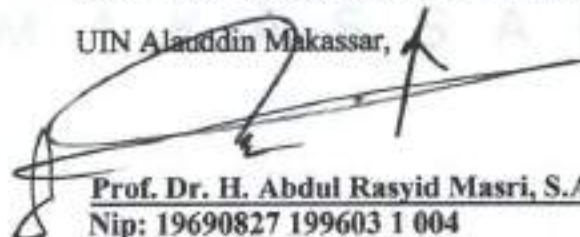

Prof. Dr. H. Abdul Rasyid Masri, S.Ag., M.Pd., M.Si., M.M  
Nip: 19690827 199603 1 004

## PERNYATAAN KEASLIAN SKRIPSI

Mahasiswa yang bertanda tangan di bawah ini:

Nama : Anita Haeratunnisah  
NIM : 501001150053  
Tempat/Tgl. Lahir : Rato, 28 April 1997  
Jurusan : Komunikasi dan Penyiaran Islam  
Fakultas : Dakwah dan Komunikasi  
Alamat : Kompleks Graha Sejahtera Blok B2/08 Tamangapa Antang  
Judul : Pola Komunikasi Dalam Pembinaan Penenun *Tembe Nggoli* Bima di  
Desa Leu Kabupaten Bima Provinsi Nusa Tenggara Barat (Perspektif  
Studi Komunikasi Antarpribadi)

Menyatakan dengan sesungguhnya dan penuh kesadaran bahwa skripsi ini benar adalah hasil karya sendiri. Jika dikemudian hari terbukti bahwa ia merupakan duplikat, tiruan, plagiat, atau dibuat oleh orang lain, sebagian atau seluruhnya, maka skripsi dan gelar yang diperoleh karenanya batal demi hukum.

Gowa, Juli 2019

Penyusun,

Anita Haeratunnisah  
NIM: 501001150053

## KATA PENGANTAR

بِسْمِ اللَّهِ الرَّحْمَنِ الرَّحِيمِ

أَلْحَمْدُ لِلَّهِ أَلْحَمْدُ لِلَّهِ رَبِّ الْعَالَمِينَ وَالصَّلَاةُ وَالسَّلَامُ عَلَى أَشْرَفِ الْأَنْبِيَاءِ  
وَالْمُرْسَلِينَ سَيِّدِنَا مُحَمَّدٍ وَعَلَى آلِهِ وَاصْحَابِهِ أَجْمَعِينَ أَمَّا بَعْدُ

Alhamdulillah, tiada kata yang patut untuk terucap melainkan rasa syukur yang tak terhingga karena atas berkat kuasa Allah swt. sehingga peneliti dapat menyelesaikan skripsi yang berjudul **“Pola Komunikasi Dalam Pembinaan Penenun *Tembe Nggoli* Bima di Desa Leu Kabupaten Bima Provinsi Nusa Tenggara Barat (Perspektif Studi Komunikasi Antarpribadi)** Shalawat serta salam semoga tetap tercurahkan kepada baginda Rasulullah Muhammad saw. yang telah membawa panji-panji keislaman serta menggiring peradaban kemanusiaan sehingga sampai saat ini kita masih bisa merasakan dampak perubahan yang telah beliau torehkan khususnya dalam dunia pendidikan.

Penulisan skripsi ini sebagai salah satu syarat untuk dicapainya gelar Sarjana Sosial (S.Sos) pada Jurusan Komunikasi dan Penyiaran Islam Fakultas Dakwah dan Komunikasi UIN Alauuddin Makassar. Untuk sampai dalam posisi ini tentunya peneliti melewati banyak halangan dan rintangan yang cukup menguras tenaga namun berkat adanya dukungan, motivasi, dan doa yang tak terhingga dari orang-orang yang luar biasa sehingga peneliti dapat menyelesaikan tantangan tersebut satu persatu. Olehnya itu, ucapan terima kasih untuk kedua orang tua peneliti: ayahanda Abdul Haris M. Ali dan ibu Sri Warnida sang motivator dan inspirator terbesar peneliti, yang telah mencurahkan kasih sayang, pengorbanan, dukungan moril dan material yang tak pernah putus serta doa sehingga atas jasa-jasa merekalah peneliti

mampu menyelesaikan tahap demi tahap proses pendidikan ini. Dan juga ucapan terima kasih peneliti kepada:

1. Rektor UIN Alauddin Makassar, Bapak Prof. Drs. Hamdan Juhannis, MA, Ph.D, selaku Rektor Universitas Islam Negeri (UIN) Alauddin Makassar beserta para wakil rektor I, II, dan III yang telah memberikan kesempatan kepada penulis untuk menimba ilmu di UIN Alauddin Makassar.
2. Dekan Fakultas Dakwah dan Komunikasi Dr. Firdaus Muhammad, M.Ag, Selaku Dekan Fakultas Dakwah dan Komunikasi Universitas Islam Negeri Alauddin Makassar beserta para Wakil Dekan I, II, dan III yang dengan kebijakannya sehingga peneliti dapat menyelesaikan program sarjana (S1);
3. Ketua dan Sekretaris Jurusan Komunikasi dan Penyiaran Islam, Dr. H. Kamaluddin Tajibu., M.Si. dan Dra. Asni Djamereng., M.Si. atas motivasi dan arahan, serta dukungan yang tiada hentinya diberikan kepada peneliti hingga mampu meraih gelar S.Sos.
4. Para pembimbing, Dr. Muhammad Shuhufi, M. Ag dan Dr. Sakaruddin Mandjarreki, S.Sos.,M.Si dengan penuh kesabaran dan ketelitian membimbing peneliti dalam menyelesaikan skripsi.
5. Para penguji, Dra. Asni Djamereng, M.Si dan Dr. H. Kamaluddin Tajibu, M.Si yang telah memberikan koreksi, saran serta kritikan yang sifatnya membangun dalam penyusunan skripsi ini.
6. Seluruh dosen yang telah membagi ilmu serta pencerahan selama proses perkuliahan semoga jerih payahnya dalam membimbing peneliti menjadi sebuah amal jariah di sisi-Nya.

7. Seluruh dosen, bagian Tata Usaha umum dan Akademik, bersama Staf Pegawai Jurusan Komunikasi dan Penyiaran Islam serta Staf Pegawai Fakultas Dakwah dan Komunikasi yang turut membantu dan mempermudah urusan administrasi peneliti.
8. Saudara-saudaraku Ana Triana Wulandari dan Arif Sholihin yang telah menjadi penyemangat dan salah satu motivasi terbesar untuk menyelesaikan pendidikan S1.
9. Sahabatku Nurainun, Risnawati, Abd. Rahman Rauf dan Hamidun yang telah banyak membantu dalam mengerjakan skripsi ini serta teman KPI 015 (*Channel*), keluarga besar KPI. B 015, Maccini Dalle Squad KKN Angkatan 59 Desa Moncongloe yang telah menyemangati dan mendukung peneliti dalam tahap penyelesaian ini.

Akhir kata, peneliti mengucapkan banyak terima kasih kepada seluruh pihak yang telah membantu semoga Allah membalasnya. Peneliti menyadari bahwa dalam penyusunan skripsi ini masih jauh dari kata sempurna. Oleh karena itu, kritikan dan saran yang membangun senantiasa peneliti harapkan. Atas perhatian dan sumbangsinya kami ucapkan terima kasih.

Samata-Gowa, Juli 2019

Anita Haeratunnisah

50100115053

## DAFTAR ISI

HALAMAN JUDUL .....	i
PERNYATAAN KEASLIAN SKRIPSI .....	ii
PERSETUJUAN PEMBIMBING.....	iii
PENGESAHAN SKRIPSI.....	iv
KATA PENGANTAR .....	v
DAFTAR ISI .....	viii
DAFTAR TRANSLITERASI DAN SINGKATAN .....	x
DAFTAR TABEL .....	xvi
DAFTAR GAMBAR .....	xvii
ABSTRAK .....	xviii
BAB I      PENDAHULUAN .....	1-13
A. Latar Belakang Masalah .....	1
B. Fokus Penelitian dan Deskripsi Fokus .....	7
C. Rumusan Masalah .....	8
D. Kajian Pustaka / Penelitian Terdahulu .....	8
E. Tujuan dan Kegunaan Penelitian .....	13
BAB II     TINJAUAN TEORETIS .....	14-32
A. Definisi Komunikasi Antarpribadi.....	14
B. Macam-Macam Bentuk Komunikasi Antarpribadi .....	17
C. Prinsip Komunikasi Antarpribadi .....	19
D. Sifat Komunikasi Antarpribadi.....	25
E. Ciri-Ciri Komunikasi Antarpribadi.....	25
F. Fungsi Komunikasi Antarpribadi.....	26
G. Efektivitas Komunikasi Antarpribadi.....	27
H. Pembinaan.....	31
BAB III    METODE PENELITIAN .....	33-38
A. Jenis dan Lokasi Penelitian .....	33
B. Pendekatan Penelitian .....	34
C. Sumber Data .....	34
D. Metode Pengumpulan Data .....	35
E. Instrumen Penelitian.....	36
F. Teknik Analisis Data.....	37
G. Informan Penelitian.....	38

BAB IV	HASIL PENELITIAN .....	39-67
	A. Gambaran Umum Lokasi Penelitian .....	39
	B. Penerapan Komunikasi Antarpribadi Dalam Pembinaan Penunun.....	47
	C. Faktor Pendukung dan Penghambat Komunikasi Antarpribadi Dalam Pembinaan Penunun.....	60
BAB V	PENUTUP .....	74-76
	A. Kesimpulan .....	74
	B. Implikasi Penelitian .....	76
	DAFTAR PUSTAKA.....	77-78
	DAFTAR RIWAYAT HIDUP.....	79





## DAFTAR TRANSLITERASI DAN SINGKATAN

### A. Transliterasi Arab-Latin

Daftar huruf bahasa Arab dan transliterasinya ke dalam huruf latin dapat dilihat pada tabel berikut:

#### 1. Konsonan

Huruf Arab	Nama	Huruf Latin	Nama
ا	alif	tidak dilambangkan	tidak dilambangkan
ب	ba	b	be
ت	ta	t	Te
ث	sa	s	es (dengan titik di atas)
ج	jim	j	Je
ح	ha	ḥ	ha (dengan titik di bawah)
خ	kha	kh	ka dan ha
د	dal	d	De
ذ	zal	z	zet (dengan titik di atas)
ر	ra	r	Er
ز	zai	z	zet
س	sin	s	Es
ش	syin	sy	es dan ye
ص	ṣad	ṣ	es (dengan titik di bawah)
ض	ḍad	ḍ	de (dengan titik di bawah)

ط	ṭa	ṭ	te (dengan titik di bawah)
ظ	ẓa	ẓ	zet (dengan titik di bawah)
ع	‘ain	‘	apostrof terbalik
غ	gain	g	eg
ف	fa	f	Ef
ق	qaf	q	Qi
ك	kaf	k	Ka
ل	lam	l	El
م	mim	m	Em
ن	nun	n	en
و	wau	w	we
ه	ha	h	ha
أ	hamzah	’	apostrof
ي	ya	y	ye

Hamzah (ء) yang terletak di awal kata mengikuti vokalnya tanpa diberi tanda apapun. Jika ia terletak di tengah atau di akhir, maka ditulis dengan tanda (’).

## 2. Vokal

Vokal bahasa Arab, seperti vokal bahasa Indonesia, terdiri atas vokal tunggal atau monoftong dan vokal rangkap atau diftong. Vokal tunggal bahasa Arab yang lambangnya berupa tanda atau harakat, transliterasinya sebagai berikut:

Tanda	Nama	Huruf Latin	Nama
◌َ	<i>fathah</i>	A	a
◌ِ	<i>kasrah</i>	I	i
◌ُ	<i>dammah</i>	U	u

Vokal rangkap bahasa Arab yang lambangnya berupa gabungan antara harakat dan huruf, transliterasinya berupa gabungan huruf, yaitu:

Tanda	Nama	Huruf Latin	Nama
◌َـي	<i>fathah dan ya</i>	Ai	a dan i
◌َـو	<i>fathah dan wau</i>	Au	a dan u

### 3. Maddah

*Maddah* atau vokal panjang yang lambangnya berupa harakat dan huruf, transliterasinya berupa huruf dan tanda, yaitu:

Harkat dan Huruf	Nama	Huruf dan Tanda	Nama
◌َـي / ا, ◌َـو	<i>fathah dan alif</i> atau <i>ya</i>	A	a dan garis di atas
◌ِـي	<i>kasrah dan ya</i>	I	i dan garis di atas
◌ُـو	<i>dammah dan wau</i>	U	u dan garis di atas

#### 4. Ta Marbutah

*Transliterasi* untuk *ta marbutah* ada dua, yaitu: *ta marbutah* yang hidup atau mendapat harakat *fathah*, *kasrah*, dan *dammah*, yang transliterasinya adalah [t]. Sedangkan *ta marbutah* yang mati atau mendapat harakat sukun transliterasinya adalah [h]. Kalau pada kata yang berakhir dengan *ta marbutah* diikuti oleh kata yang menggunakan kata sandang *al-* serta bacaan kedua kata itu terpisah, maka *ta marbutah* itu transliterasinya dengan [h].

#### 5. Syaddah (Tasydid)

*Syaddah* atau *tasydid* yang dalam sistem tulisan Arab dilambangkan dengan sebuah tanda *tasydid* (◌ّ), dalam transliterasinya ini dilambangkan dengan perulangan huruf (konsonan ganda) yang diberi tanda *syaddah*.

Jika huruf *ﺀ* ber-*tasydid* di akhir sebuah kata dan didahului oleh huruf *kasrah* (*ﺀ*), maka ia ditransliterasikan seperti huruf *maddah* (i).

#### 6. Kata Sandang

Kata sandang dalam sistem tulisan Arab dilambangkan dengan huruf *ﻻ* (*alif lam ma'arifah*). Dalam pedoman transliterasi ini, kata sandang ditransliterasi seperti biasa, *al-*, baik ketika ia diikuti oleh huruf *syamsiah* maupun huruf *qamariah*. Kata sandang tidak mengikuti bunyi huruf langsung yang mengikutinya. Kata sandang ditulis terpisah dari kata yang mengikutinya dan dihubungkan dengan garis mendatar (-).

#### 7. Hamzah

Aturan transliterasi huruf hamzah menjadi apostrop (') hanya berlaku bagi hamzah yang terletak di tengah dan akhir kata. Namun, bila hamzah terletak di awal kata, ia tidak dilambangkan, karena dalam tulisan Arab ia berupa alif.

## 8. Penulisan Kata Arab yang Lazim digunakan dalam Bahasa Indonesia

Kata, istilah atau kalimat Arab yang ditransliterasi adalah kata, istilah atau kalimat yang sudah lazim dan menjadi bagian dari perbendaharaan bahasa Indonesia, atau sudah sering ditulis dalam tulisan bahasa Indonesia, tidak lagi ditulis menurut cara transliterasi di atas. Misalnya kata *Al-Qur'an* (dari al-Qur'an), *sunnah*, khusus dan umum. Namun, bila kata-kata tersebut menjadi bagian dari satu rangkaian teks Arab, maka mereka harus ditransliterasi secara utuh.

## 9. Lafz al-Jalalah (الله)

Kata “Allah” yang didahului partikel seperti huruf *jarr* dan huruf lainnya atau berkedudukan sebagai *mudaf ilaih* (frase nominal), ditransliterasi tanpa huruf hamzah.

Adapun *ta marbutah* di akhir kata yang disandarkan kepada *lafz a-ljalalah*, ditransliterasi dengan huruf [t].

## 10. Huruf Kapital

Walau sistem tulisan Arab tidak mengenal huruf kapital (*All caps*), dalam transliterasinya huruf-huruf tersebut dikenai ketentuan tentang penggunaan huruf kapital berdasarkan pedoman ejaan Bahasa Indonesia yang berlaku (EYD). Huruf kapital misalnya, digunakan untuk menuliskan huruf awal nama dari (orang, tempat, bulan) dan huruf pertama pada permulaan kalimat. Bila nama diri didahului oleh kata sandang (al-), maka yang ditulis dengan huruf kapital tetap huruf awal nama diri tersebut, bukan huruf awal kata sandangnya. Jika terletak pada awal kalimat, maka huruf A dari kata sandang tersebut menggunakan huruf kapital (AL-). Ketentuan yang sama juga berlaku untuk huruf awal dari judul referensi yang didahului oleh kata

sandang al-, baik ketika ia ditulis dalam teks maupun dalam catatan rujukan (CK, DP, CDK, dan DR).

## **B. Daftar Singkatan**

Beberapa singkatan yang dilakukan adalah:

- swt. = subhanallahu wata'ala
- saw. = sallallahu 'alaihi wasallam
- r.a = radiallahu 'anhu
- H = Hijriah
- M = Masehi
- QS/2 = QS Al-Baqarah/2:4 atau QS Al-Imran/3:4



## DAFTAR TABEL

Tabel 1.1	Perbandingan Penelitian .....	11-12
Tabel 4.1	Mata Pencarian Pokok Masyarakat Desa Leu .....	36
Tabel 4.2	Tenaga Struktural Sanggar Kegiatan Belajar Bima.....	41
Tabel 4.3	Tenaga Fungsional Sanggar Kegiatan Belajar Bima.....	42



**DAFTAR GAMBAR**

Gambar 4.1 Struktur Organisasi Sanggar Kegiatan Belajar Bima..... 40





## ABSTRAK

**Nama** : Anita Haeratunnisah  
**NIM** : 50100115053  
**Judul** : **Pola Komunikasi Dalam Pembinaan Penenun "*Tembe Nggoli*"  
Bima di Desa Leu Kabupaten Bima Provinsi Nusa Tenggara  
Barat. (Perspektif Studi Komunikasi Antarpribadi)**

---

Penelitian ini bertujuan untuk mengetahui penerapan komunikasi antarpribadi pembina Sanggar Kegiatan Belajar Bima pada masyarakat penenun *tembe nggoli* di desa Leu Kabupaten Bima. Serta faktor yang menjadi penghambat dan pendukung dalam proses pembinaan penenun *tembe nggoli* Bima di Desa Leu.

Jenis penelitian ini deskriptif kualitatif dengan menggunakan Teori komunikasi antarpribadi menurut Joseph A. Devito. Selanjutnya, metode pengumpulan data yang digunakan adalah melalui *field research*, observasi, wawancara, dan dokumentasi. Kemudian teknik pengolahan dan analisis data dilakukan dengan melalui tiga tahapan, yaitu : reduksi data, penyajian data, dan penarikan kesimpulan.

Hasil penelitian ini menunjukkan bahwa Penerapan komunikasi antarpribadi dalam pembinaan penenun *tembe nggoli* Bima terbagi menjadi empat tahapan program kerja yang dilaksanakan yaitu : (a) Program sumbangan modal usaha (b) Pelatihan-pelatihan ketenagakerjaan (c) Peningkatan kapasitas usaha tenunan, (d) Pembinaan kelompok.

Dalam empat tahapan program kerja tersebut, komunikasi antarpribadi sangat diperlukan oleh pembina sanggar kegiatan belajar Bima agar pembina dapat dengan cepat menangkap reaksi, sifat, maupun perilaku dari binaan-binaannya. Melalui pendekatan-pendekatan yang dilakukannya Pembina juga dapat menangkap respon masyarakat serta merasa dekat dengan masyarakat penenun melalui pendekatan komunikasi antarpribadi.

Faktor pendukung dalam proses komunikasi antarpribadi meliputi : sikap positif yang ditunjukkan melalui keterlibatan masyarakat, sikap positif yang ditunjukkan melalui keaktifan penenun, sikap *empathy* yang ditunjukkan pembina dengan membantu meningkatkan taraf kehidupan masyarakat di Desa Leu, dan sikap kesetaraan yang ditunjukkan pembina dengan menganggap penenun sebagai kerabat dan sahabat dengan tujuan mengurangi perasaan canggung dari penenun.

Faktor penghambat dalam proses komunikasi antarpribadi meliputi : sikap kurang mendukung dari pemerintah daerah yang menyebabkan proses pembinaan di sanggar kegiatan belajar berjalan tanpa ada sumbangan dana, sikap kurang mendukung yang ditunjukkan penenun yang masih belum mampu membagi waktu binaan dengan kegiatan lainnya, sikap kurang mendukung lembaga daerah yang membuat penenun merasa dirugikan, dan sikap kurang terbuka yang ditunjukkan penenun yang menyebabkan pembina kurang dapat memahami apa yang dialami oleh warga binaannya.

Implikasi penelitian yaitu diharapkan kepada Pembina Sanggar Kegiatan Belajar agar lebih baik lagi dalam membina para penenun dan mendorong penenun supaya bisa lebih kreatif dan inovatif dalam menenun motif-motif sarungnya, sehingga penenun dapat bersaing dengan tenunan kain diluar daerahnya dan bisa membantu mengurangi pengangguran di desa Leu tersebut.

# BAB I

## PENDAHULUAN

### *A. Latar Belakang Masalah*

Suku asli masyarakat kota Bima adalah suku Bima atau dikenal dalam bahasa lokalnya “Dou Mbojo”. Salah satu keunikan kota Bima adalah sebagian dari masyarakatnya juga berasal dari berbagai suku dan etnik di Indonesia seperti; Jawa, Sunda, Timor, Flores, Bugis, Bajo, Madura, Sasak (Lombok), Bali, Minang dan Batak. Adapun skala industri yang telah berkembang baik saat ini di Kota Bima salah satunya yaitu tenunan sarung khususnya.

Tenun *Tembe Nggoli* merupakan salah satu kain tenun mbojo yang sudah dikenal sejak dulu sebagai tenunan khas dari kerajaan Bima. Bahan yang digunakan untuk menenun sarung ini pun terbuat dari benang kapas atau katun. Kain tenun sarung ini memiliki beragam warna yang cerah dan bermotif khas sarung tenun tangan. Keistimewaan lain yang dimiliki oleh sarung ini yaitu berbahan halus, tidak mudah sobek, dan dapat menghangatkan tubuh.

Kerajaan Bima merupakan kerajaan Islam terkenal di Indonesia bagian timur. Diurut berdasar hal itu, kain-kain *tenun mbojo*, salah satunya *Tembe Nggoli*, turut serta menjadi bagian dari perkembangan Islam di kawasan tersebut. Kain *Tenun Tembe Nggoli* dibuat untuk pakaian sehari-hari yang menutup aurat. Baik pada pria atau wanita. Pada era kesultanan sebelum 1960, kain ini salah satu yang wajib dipakai sehari-hari. *Rimpu* dari kain tenun *Mbojo* pada wanita bima, menjadi pakaian wajib. Bahkan, jika ada wanita yang ke luar rumah tanpa

menggunakan *rimpu* dianggap sudah melanggar norma agama dan adat yang ditetapkan.

*Tembe*, bukan lagi sesuatu yang asing. Karena di daerah tersebut, mayoritas masyarakat menggunakan *tembe* tak hanya untuk digunakan sehari-hari. Tetapi diwajibkan pula mengenakan *tembe* tersebut ketika ada acara-acara perayaan seperti pawai budaya ataupun hari jadi Bima, dengan melambangkan *tembe* sebagai busana khasnya. Kain tenun ini sudah ada sejak zaman kerajaan Bima dulu dan sering digunakan oleh kaum perempuan.

Salah satu keterampilan yang wajib dimiliki oleh gadis Bima untuk melangkah ke mahligai pernikahan adalah keterampilan *Muna Ro Medi* (menenun). Berdasarkan ketentuan adat, jaman dulu setiap wanita yang memasuki usia remaja harus terampil dalam hal menenun, yang merupakan kegiatan kaum ibu guna meningkatkan kesejahteraan hidup keluarga. Perintah adat itupun dipatuhi oleh seluruh wanita Bima, Untuk harga *tembe nggoli* sendiri bervariasi. Mulai harga ratusan bahkan jutaan. Tergantung dari tingkat kesulitannya. Hingga kini sarung tenun tersebut dikenal dengan sebutan *Tembe Nggoli dou Leu* (Sarung tenunan orang Leu). *Tembe nggoli* sendiri turut serta menjadi bagian dari perkembangan islam di kawasan Bima, karena dibuat untuk pakaian sehari-hari yang menutup aurat. Baik pada pria ataupun wanita.

Sampai saat ini hasil tenunan Bima masih dikenal bahkan berkembang pesat sampai di luar pulau Sumbawa. Meski zaman telah berkembang, kain tenunan Bima masih terkenal hingga saat ini dan alat yang digunakan untuk menenun pun masih terbilang *tradisional*. Desa Leu kabupaten Bima Provinsi

NTB menjadi bukti salah satu desa yang sampai saat ini masih menekuni tradisi menenun. Dengan berbekal *Gedogan* sebagai alatnya utamanya.

Sanggar Kegiatan Belajar (SKB) Bima, yang dalam hal ini turut serta memberikan pembinaan kepada para penenun agar masyarakat tersebut dilatih untuk lebih kreatif dan inovasi dalam berwirausaha. Sehingga maju dan dapat meningkatkan pendapatan dan taraf hidup.

Untuk itu, penulis mengangkat judul yang bertemakan pembinaan masyarakat penenun Leu agar lebih mengetahui bentuk-bentuk komunikasi antarpribadi masyarakat dan Pembina dalam kegiatan belajar masyarakat Leu. Baik komunikasi yang dilakukan secara verbal maupun non verbal. Karena komunikasi dalam pembinaan ini berperan sangat penting dalam pembentukan wawasan, keterampilan, kemampuan berbahasa serta moral para pengrajin.

Dengan kata lain, komunikasi merupakan proses saling mempengaruhi dua orang atau lebih, dengan menggunakan sarana tertentu, baik sarana yang berada dalam diri manusia (internal) maupun yang berada di luar diri manusia (eksternal), sehingga tercapai suatu keputusan tertentu bagi yang membutuhkan.

Komunikasi Antarpribadi menurut Joseph A. Devito dalam jurnal Sukadamai Gea mendefinisikan komunikasi antarpribadi sebagai sebuah proses pengiriman dan penerimaan pesan-pesan antara dua orang atau di antara satu kelompok kecil orang. Dengan beberapa efek dan beberapa umpan balik seketika.<sup>1</sup>

---

<sup>1</sup> Sukadamai Gea, "*Komunikasi Antarpribadi Pimpinan dengan Karyawan Dalam Meningkatkan Kinerja Karyawan di Kentucky Fried Chicken (KFC) Suzuya Binjai*", *Commed1*, no.1 Agustus (2016): h. 34

Menurut Joseph A. Devito dalam buku kutipan Nurudin mengatakan setidaknya ada empat tujuan seseorang dalam berkomunikasi yakni; (1) menemukan, (2) berhubungan, (3) meyakinkan, (4) bermain. Di dalam bukunya, Nuruddin menambahi dua tujuan komunikasi yang juga selama ini umum melekat pada diri manusia yakni membentuk citra diri dan mempersuasi.<sup>2</sup>

Jadi komunikasi setidaknya mengandung : (1) berbagi, (2) kebersamaan atau pemahaman, (3) pesan. Dengan demikian, secara akar kata proses komunikasi bisa terjadi jika ada pesan yang dibagi ke pihak lain, pesan tersebut bertujuan untuk mencapai kebersamaan dalam pemahaman.<sup>3</sup>

Dalam kehidupan masyarakat sehari-hari, hubungan antarpribadi memainkan peran penting dalam membentuk kehidupan masyarakat, terutama ketika hubungan antarpribadi itu mampu memberi dorongan kepada orang tertentu yang berhubungan dengan perasaan, pemahaman informasi dukungan dan berbagai bentuk komunikasi yang mempengaruhi citra orang serta membantu orang untuk memahami harapan-harapan orang lain.<sup>4</sup>

Firman Allah swt. dalam QS An-Nisa/6:63

أُولَئِكَ الَّذِينَ يَعْلَمُ اللَّهُ مَا فِي قُلُوبِهِمْ فَأَعْرِضْ عَنْهُمْ وَعِظْهُمْ وَقُلْ لَهُمْ فِي أَنْفُسِهِمْ قَوْلًا بَلِيغًا.

<sup>2</sup> Nurudin, *Ilmu Komunikasi* (Jakarta: Rajawali Pers, 2016) h. 103

<sup>3</sup> Nurudin, *Ilmu Komunikasi*, h. 08

<sup>4</sup> Burhan Bungin, *Sosiologi Komunikasi, teori paradig, dan diskursus teknologi komunikasi di masyarakat*, Edisi I (Cet. V; Jakarta: Kencana, 2011) h.206

Terjemahnya :

Mereka itu adalah orang-orang yang Allah mengetahui apa yang di dalam hati mereka. Karena itu berpalinglah kamu dari mereka, dan berilah mereka pelajaran, dan katakanlah kepada mereka Qaulan Baligha (perkataan yang berbekas pada jiwa mereka).<sup>5</sup>

Dari ayat di atas, Allah swt telah menekankan bahwa Ia menurunkan Al-Qur'an untuk mengajari manusia hidup bersosial dan saling memahami. Dalam konteks ini maka Al-Qur'an menempatkan bagaimana pentingnya manusia saling berinteraksi satu dengan yang lainnya untuk kelangsungan hidup bagi sesama, menyampaikan pikiran-pikirannya kepada orang lain, termasuk memahami apa yang di ucapkan dengan baik dalam menjalin keberlangsungan hidupnya dengan sesama umat.

Dalam hal ini, Sanggar Kegiatan Belajar (SKB) berperan penting bagi para pengrajin khususnya di desa Leu dalam melakukan perannya sebagai Pembina. Agar masyarakat desa Leu mampu dalam meningkatkan kualitas hasil tenunannya yang mampu menyeimbangkan keragaman motif dan dapat memenuhi permintaan pasar saat ini, serta mampu meningkatkan taraf perekonomian keluarganya melalui kegiatan menenun itu sendiri. Dengan tidak meninggalkan tradisi dan motif tenunan khas dari daerahnya.

Sebagai contoh, banyak dari kaum ibu-ibu sendiri yang kadang kurang mampu mengembangkan ide-ide kreatifnya dalam menenun motif-motif sarung yang sesuai dengan keinginan pasar, sehingga berkurangnya minat permintaan

---

<sup>5</sup> Departemen Agama RI *Al-Quran dan Terjemahnya* (Jakarta: PT Syaamil Cipta Media) h. 88

dari para konsumen. Selain itu juga masyarakat Leu terlihat belum bisa bersaing di dunia perdagangan karena masih kurang mampu menarik minat konsumen. Karena terkadang permintaan konsumen biasanya ingin tenunan motif kain sarung yang berhubungan dengan hal-hal yang modern, Hal itupun yang menyebabkan perubahan pada pola komunikasi antarpribadi masyarakat penenun. Tentunya modernisasi yang dialami manusia saat ini juga tidak lepas pengaruhnya dari globalisasi. Kedua unsur tersebut (modernisasi dan globalisasi) sangatlah berkesinambungan satu sama lain, sehingga dampak dari modernisasi juga merupakan akibat dari globalisasi maupun sebaliknya.

Tidak hanya perubahan tradisi, tetapi perubahan di dalam suatu lapisan sosial mampu merangsang perubahan di pihak lain, tetapi modernisasi sosial bisa menghasilkan lanjutan perubahan tekanan dan menyesuaikan dirinya sendiri untuk mengubah permintaan. Dengan kata lain, proses tampak secara relatif tidak dapat di ubah.

Melihat fenomena ini, penulis tertarik untuk meneliti di desa Leu Kabupaten Bima provinsi NTB dengan judul **“Pola Komunikasi Dalam Pembinaan Penenun *Tembe Nggoli* Bima di Desa Leu Kabupaten Bima Provinsi Nusa Tenggara Barat (NTB). (Perspektif Studi Komunikasi Antarpribadi)**

## ***B. Fokus Penelitian dan Deskripsi Fokus***

### **1. Fokus Penelitian**

Penelitian ini difokuskan pada penerapan komunikasi pembina kepada masyarakat penenun *tembe nggoli*. Maupun komunikasi yang terjalin antara sesama penenun.

### **2. Deskripsi Fokus**

Berdasarkan fokus penelitian yang telah dipaparkan, maka penulis mengangkat deskripsi fokus dalam penelitian ini sebagai berikut:

#### **a. Komunikasi Antarpribadi**

Komunikasi antarpribadi yang dimaksud disini adalah komunikasi yang berlangsung antara dua orang atau lebih secara tatap muka agar dapat melihat secara langsung, serta pesan yang disampaikan dapat diterima dengan baik. Dengan melakukan penelitian terhadap Pembina Sanggar Kegiatan Belajar (SKB) dan penenun Bima untuk dapat mengetahui bentuk dari komunikasi antarpribadi dalam pembinaan tersebut.

#### **b. Pembinaan**

Pembinaan yang dimaksud disini adalah aktivitas atau kegiatan yang dilakukan oleh Pembina SKB (Sanggar Kegiatan Belajar) untuk membina masyarakat penenun di Desa Leu Kabupaten Bima Provinsi NTB.

#### **c. Penenun**

Penenun yaitu orang yang melakukan aktivitas menenun. Penenun yang dimaksud disini adalah penenun yang bertempat tinggal di Desa Leu Kabupaten Bima Provinsi NTB.



### ***C. Rumusan Masalah***

Berdasarkan latar belakang di atas, maka peneliti memformulasikan dua masalah yaitu:

1. Bagaimana penerapan Komunikasi antarpribadi dalam pembinaan penuntembe nggoli Bima di desa Leu Kabupaten Bima Provinsi NTB?
2. Apa saja yang menjadi faktor pendukung dan penghambat komunikasi antarpribadi dalam pembinaan penuntembe nggoli Bima di desa Leu Kabupaten Bima Provinsi NTB?

### ***D. Kajian Pustaka/ Penelitian Terdahulu***

Berdasarkan penelusuran pustaka, penulis menemukan beberapa hasil penelitian yang terkait penelitian ini di antaranya:

1. Penelitian yang dilakukan oleh Ayu Anugrah jurusan Ilmu Komunikasi Universitas Islam Negeri Alauddin Makassar yang berjudul “Komunikasi Antarpribadi Guru Dalam Membina Kemampuan Komunikasi Siswa Tunanetra di Sekolah Luar Biasa Yukartuni Makassar”. Penelitian ini difokuskan pada bagaimana bentuk komunikasi antarpribadi guru dalam membina kemampuan komunikasi siswa yang berkebutuhan khusus serta faktor pendukung dan penghambat komunikasi antarpribadi guru dalam membina kemampuan komunikasi siswa tunanetra di Sekolah Luar Biasa Yukartuni Makassar. Metode penelitian yang digunakan disini yaitu

menggunakan jenis penelitian kualitatif dengan pendekatan komunikasi menurut Richard L Weaver.<sup>6</sup>

2. Penelitian yang dilakukan oleh Gimawati Jurusan Ilmu Komunikasi Universitas Islam Negeri Alauddin Makassar dengan judul “Komunikasi Antarpribadi Terhadap Pembinaan Pemakai Narkoba Di Lapas Wanita Klas IIA Sungguminasa Kecamatan Pattalassang Kabupaten Gowa”. Penelitian ini berfokus pada komunikasi antarpribadi dan pemakai narkoba. Dengan jenis penelitian deskriptif kualitatif , serta metode pendekatan penelitian yang digunakan adalah metode pendekatan komunikasi dan pendekatan psikologi. Hasil penelitian disini menunjukkan bahwa komunikasi antarpribadi melalui pendekatan spiritual dan personal. Hasil penelitian menunjukkan bahwa komunikasi Antarpribadi melalui pendekatan spiritual dan personal efektif bagi warga binaan di Lapas Wanita Klas IIA Sungguminasa.<sup>7</sup>
3. Penelitian yang dilakukan oleh Syamsul Bahri Alhafid Jurusan Ilmu Komunikasi Universitas Islam Negeri Alauddin Makassar dengan judul skripsi "Pola Komunikasi Antarpribadi Guru dan Siswa Berkebutuhan Khusus dalam Menumbuhkan Kemandirian (Studi di SLB Tunas Harapan Balai kembang Luwu Timur)" penelitian ini bertujuan untuk mengetahui pola komunikasi antarpribadi guru dengan siswa berkebutuhan khusus di

---

<sup>6</sup> Anugrah, Ayu, *Komunikasi Antarpribadi Guru dalam Membina Kemampuan Komunikasi Siswa Tunanetra di Sekolah Luar Biasa Yukartuni Makassar* (Makassar: Fakultas Dakwah dan Komunikasi Universitas Islam Negeri Alauddin Makassar, 2018)

<sup>7</sup> Gimawati, *Komunikasi Antarpribadi Terhadap Pembinaan Pemakai Narkoba di Lapas Wanita Klas IIA Sungguminasa Kecamatan Pattalassang Kabupaten Gowa* (Makassar: Universitas Islam Negeri Alauddin Makassar, 2016)

SLB Tunas Harapan Bangsa Balai Kembang Luwu Timur. Serta untuk mengetahui cara menumbuhkan kemandirian siswa berkebutuhan khusus. Hasil penelitian menunjukkan bahwa pola komunikasi antarpribadi yang digunakan oleh guru dan siswa berkebutuhan khusus pada SLB Tunas Harapan Bangsa Balai Kembang Luwu Timur yaitu pola demnstrasi, pla Tanya jawab, dan pola pemecahan masalah.<sup>8</sup>

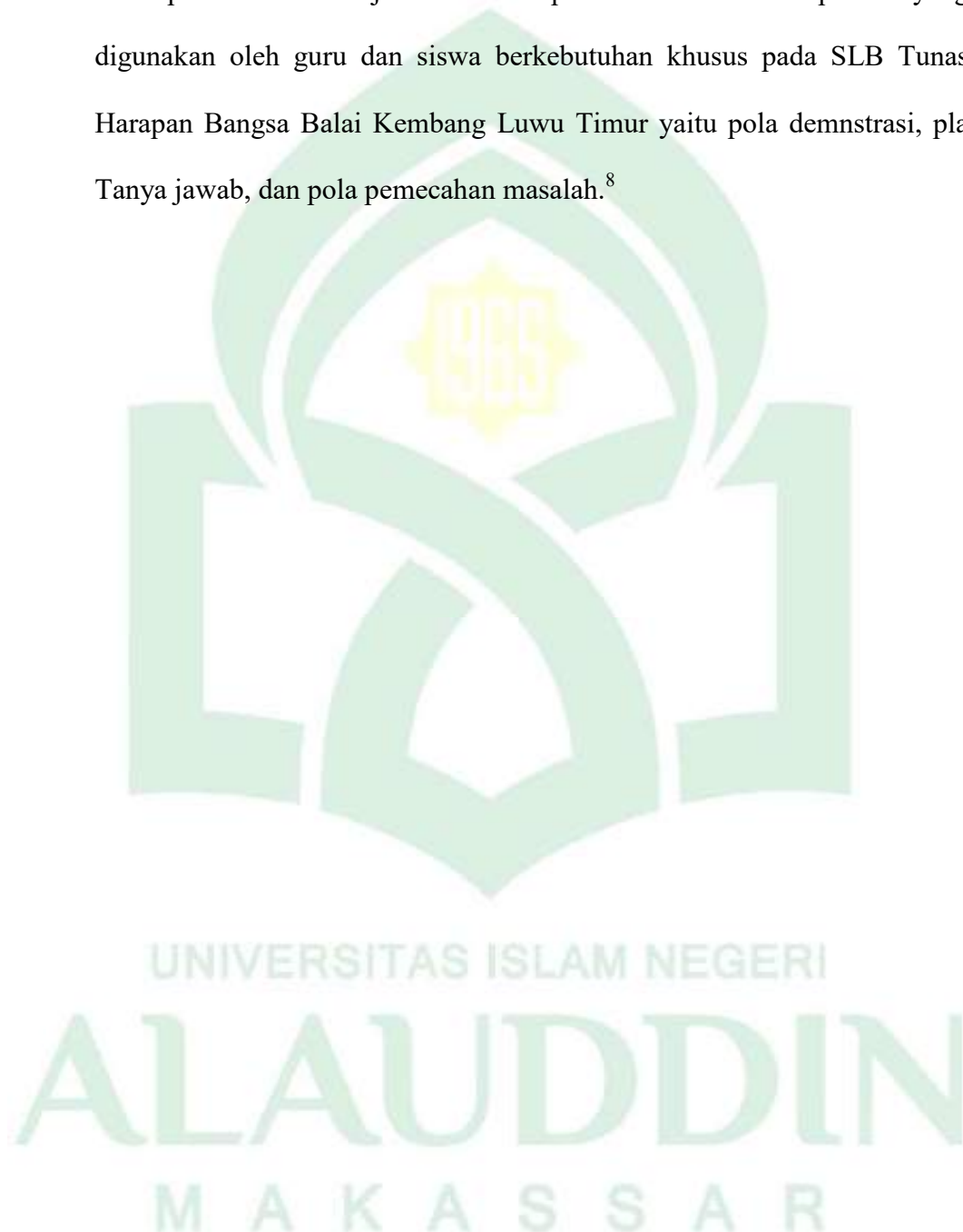

---

<sup>8</sup>Alhafid, Syamsul Bahri, *Pola Komunikasi Antarpribadi Guru dan Siswa Berkebutuhan Khusus Dalam Menumbuhkan Kemandirian di SLB Tunas Harapan Bangsa Balai Kembang Luwu Timur* (Makassar: Fakultas Dakwah dan Komunikasi Universitas Islam Negeri Makassar, 2018 )

Tabel 1. 1 Perbandingan Penelitian

No	Nama Peneliti	Judul Penelitian	Fokus Penelitian	Metode Penelitian
1.	Ayu Anugrah Jurusan Ilmu Komunikasi UIN Alauddin Makassar tahun 2018	Komunikasi Antarpribadi guru dalam membina kemampuan komunikasi siswa tunanetra di sekolah Luar Biasa Yukartuni Makassar.	Penelitian ini difokuskan pada bentuk komunikasi antarpribadi guru dalam membina kemampuan komunikasi siswa berkebutuhan khusus (Tunanetra).	Menggunakan jenis penelitian kualitatif dengan pendekatan komunikasi menurut Richard L. Weaver
2.	Gimawati Jurusan Ilmu Komunikasi UIN Alauddin Makassar tahun 2016	Komunikasai Antarpribadi terhadap pembinaan pemakai narkoba di Lapas Wanita Kelas IIA Sungguminasa Kecamatan Pattalassang Kabupaten Gowa.	Penelitian ini difokuskan pada komunikasi antarpribadi Pembina dengan pemakai narkoba.	jenis penelitian Deskriptif kualitatif dan metode penelitian yang digunakan yaitu pendekatan komunikasi dan pendekatan psikologi
3.	Syamsul Bahri Alhafid Jurusan Ilmu Komunikasi tahun 2018	Pola Komunikasi Antarpribadi Guru dan Siswa Berkebutuhan Khusus dalam Menumbuhkan Kemandirian (Studi di SLB Tunas Harapan Bangsa Balai Kembang Luwu Timur )	Penelitian ini berfokus pada pola komunikasi antarpribadi guru dan siswa berkebutuhan khusus dalam menumbuhkan kemandirian,	Metode pendekatan yang dilakukan dalam penelitian yaitu Deskriptif Kualitatif,

Tabel 1.1 perbandingan penelitian

No	Nama Peneliti	Judul Penelitian	Fokus Penelitian	Metode Penelitian
4.	Anita Haeratunnisah Jurusan Komunikasi dan Penyiaran Islam UIN Alauddin Makassar	Pola Komunikasi Dalam Pembinaan Penunun <i>Tembe</i> <i>Nggoli</i> Bima di Desa Leu Kabupaten Bima Provinsi NTB	Difokuskan pada komunikasi antarpribadi Pembina dengan masyarakat penenun desa Leu Kabupaten Bima Provinsi NTB	Jenis penelitian ini bersifat deskriptif kualitatif serta menggunakan metode pendekatan komunikasi dan teori Komunikasi Antarpribadi menurut Joseph A. Devito

### ***E. Tujuan dan Kegunaan Penelitian***

#### **1. Tujuan Penelitian**

Tujuan dilakukannya penelitian ini adalah sebagai berikut:

- a. Untuk mengetahui penerapan Komunikasi Antarpribadi Dalam Pembinaan Penenun *Tembe Nggoli* Bima di Desa Leu Kabupaten Bima Provinsi NTB.
- b. Untuk mengetahui faktor pendukung dan penghambat Komunikasi Antarpribadi Dalam Pembinaan Penenun *Tembe Nggoli* Bima di Desa Leu Kabupaten Bima Provinsi NTB.

#### **2. Kegunaan Penelitian**

- a. Secara akademis, penelitian ini diharapkan dapat memberikan sumbangsih sekaligus kontribusi terhadap ilmu pengetahuan khususnya di bidang ilmu komunikasi. Hasil penelitian ini juga diharapkan dapat menjadi masukan bagi mahasiswa yang akan melakukan penelitian di masa mendatang.
- b. Secara praktis, dapat dijadikan motivasi oleh masyarakat khususnya penenun agar senantiasa menjaga tali silaturahmi dengan berkomunikasi yang baik dengan sesama.

## BAB II

### TINJAUAN TEORITIS

#### *A. Definisi Komunikasi Antarpribadi*

Sebelum mengarah ke definisi komunikasi antarpribadi, terlebih dulu akan dibahas pengertian tentang komunikasi. Dalam bahasa Inggris disebut *communication* yang mempunyai makna hubungan, berita, pengumuman atau pemberitahuan. Dalam bahasa Latin komunikasi disebut *communicatio* atau *communis* berarti sama, sama maknanya, atau mempunyai kesamaan pandangan. Dalam pengertian tersebut dapat dipahami bahwa dalam berkomunikasi, komunikasi dapat berlangsung dengan baik apabila ada kesamaan makna atau pandangan antara pihak yang lainnya<sup>1</sup>.

Pada dasarnya, manusia telah melakukan tindakan komunikasi sejak ia lahir ke dunia. Tindakan komunikasi ini terus menerus terjadi selama proses kehidupannya. Kita tidak dapat membayangkan sebagai bentuk dan corak kehidupan manusia di dunia ini seandainya saja jarang atau hampir tidak ada tindakan komunikasi antara satu orang atau sekelompok orang dengan orang atau kelompok orang lainnya. Komunikasi dapat terjadi di mana, kapan dan oleh siapa saja.

---

<sup>1</sup> Arifudin Tike, *Etika Komunikasi Suatu Kajian Kritis Berdasarkan Al-Qur'an* (Makassar: Alauddin University Press, 2012) h. 5-6

Sebagai makhluk sosial, manusia telah ditakdirkan untuk hidup secara berkelompok. Kesendirian dan hidup sendiri akan membuat hidup manusia menjadi tidak berarti sehingga sulit untuk dapat bertahan hidup dalam kosmos kehidupan yang saling bertautan. Untuk dapat memenuhi kebutuhan biologis seperti: makan dan minum, serta memenuhi kebutuhan psikologis seperti sukses dan kebahagiaan manusia membutuhkan komunikasi antara satu dengan yang lain.

Walaupun manusia disebut-sebut sebagai makhluk yang paling sempurna, dia tidak bisa hidup tanpa bantuan orang lain. Oleh sebab itulah, manusia juga disebut sebagai makhluk komunikasi, makhluk yang berkomunikasi untuk memenuhi kebutuhan hidupnya. Itulah mengapa adanya komunikasi antarpribadi dalam kehidupan manusia.

Komunikasi yang sering dilakukan di dalam organisasi maupun di luar organisasi, apakah organisasi tersebut berbentuk lembaga pendidikan maupun organisasi di luar lembaga pendidikan, sering bersifat antarpribadi (*Interpersonal Communication*) ataupun berkelompok (*Group Communication*). Peristiwa komunikasi seperti ini telah menjadi istilah umum, di mana maksud dan tujuannya adalah untuk mendeskripsikan sejumlah proses komunikasi antara manusia.



Sebelumnya Dean Barnlund dalam buku kutipan Edi Harapan dan Syarwani Ahmad menjabarkan komunikasi antarpribadi sebagai "perilaku orang-orang" pada pertemuan tatap muka dalam situasi social informal dan melakukan interaksi terfokus lewat pertukaran isyarat verbal dan non verbal yang saling berbalasan".<sup>2</sup>

Komunikasi antarpribadi sendiri merupakan komunikasi antara orang-orang secara tatap muka, yang memungkinkan setiap orang bisa menangkap reaksi orang lain secara langsung, baik secara verbal maupun non verbal. Bentuk dari komunikasi ini umumnya berlangsung pada dua orang, seperti suami-isteri, dua sejawat, dua sahabat dekat, guru-murid dan lainnya. Jenis komunikasi ini memiliki ciri-ciri:

- a. Pihak yang berkomunikasi berada dalam jarak yang dekat.
- b. Pihak yang berkomunikasi mengirim dan menerima pesan secara simultan dan spontan, baik secara verbal maupun non verbal.
- c. Keberhasilan komunikasi menjadi tanggung jawab pihak yang berkomunikasi.
- d. Meskipun setiap orang dalam berkomunikasi ini bebas menyampaikan pesan, tapi kenyataannya bisa juga didominasi oleh satu orang. Misalnya komunikasi guru dengan murid.

---

<sup>2</sup> Edi Harapan dan Syarwani Ahmad, *Komunikasi Antarpribadi perilaku insane dalam organisasi pendidikan* (Depok: PT Raja Grafind Persada, 2014) Cet. 1 h. 03

- e. Bentuk komunikasi ini sangat efektif untuk mempengaruhi atau membujuk orang lain mau menerima pesan yang disampaikan.
- f. Dalam komunikasi ini, selain bahasa lisan yang disampaikan kepada penerimanya, juga melibatkan emosi. Sehingga komunikasi bentuk ini mudah melahirkan keintiman antar pihak yang berkomunikasi.<sup>3</sup>

### ***B. Macam-Macam Bentuk Komunikasi Antarpribadi***

Ada beberapa bentuk komunikasi antarpribadi yang bisa dilakukan dalam proses komunikasi antarpribadi dalam buku Hardjana yang tertuang dalam makalah Nurul Aisyah Sartika di antaranya sebagai berikut :

#### *1. Dialog*

*Dialog* berasal dari bahasa Yunani yaitu *dia* yang artinya antara, bersama. Sedangkan *legein* artinya berbicara, menukar pikiran dan gagasan bersama. Dialog sendiri merupakan percakapan yang memiliki maksud untuk saling mengerti, memahami dan mampu menciptakan kedamaian dalam bekerjasama untuk memenuhi kebutuhannya. Dialog yang dilakukan dengan baik akan membuahkan hasil yang banyak, baik pada tingkat pribadi, yang dapat meningkatkan sikap saling memahami, dan menerima, serta mengembangkan kebersamaan dan hidup yang damai serta saling menghormati.

#### *2. Sharing*

*Sharing* merupakan bertukar pendapat, berbagi pengalaman, merupakan pembicaraan antara dua orang atau lebih, dimana pelaku komunikasi saling

---

<sup>3</sup> Arief Hidayatullah, *Jurnalisme Cetak*, (Yogyakarta: Buku Litera Yogyakarta, 2016) h. 09

menyampaikan apa yang pernah dialaminya dan hal itu menjadi bahan pembicaraannya. Dan berakibat saling tukar pengalaman dengan bentuk *sharing* dalam komunikasi antarpribadi dapat memanfaatkan untuk memperkaya pengalaman diri dengan berbagai masukan yang bisa di ambil.

### 3. Wawancara

Wawancara merupakan bentuk komunikasi yang bertujuan mencapai sesuatu. Pihak yang mengikuti komunikasi dalam bentuk wawancara ini saling berperan aktif dalam pertukaran informasi. Dalam wawancara berlangsung baik yang mewawancarai atau yang diwawancarai keduanya terlibat dalam proses komunikasi dengan saling berbicara, mendengar, dan menjawab.

### 4. Konseling

Bentuk komunikasi antarpribadi yang satu ini lebih banyak dipergunakan di dunia pendidikan, perusahaan untuk masyarakat. Bentuk ini biasanya digunakan untuk menjernihkan masalah orang yang meminta bantuan (konseli) dengan mendampingi dalam melihat masalah, memutuskan masalah, menemukan cara-cara memecahkan masalah yang tepat, dan memungkinkan untuk mencari cara yang tepat untuk pelaksanaan keputusan tersebut.<sup>4</sup>

---

<sup>4</sup> Nurul Aisyah Sartika, "*Komunikasi Antarpribadi*" (Makalah yang disajikan pada tugas mata kuliah komunikasi dalam Bimbingan dan Konseling Universitas Sultan Ageng Tirtayasa Serang, 2015 ) h.11-12

### ***C. Prinsip Komunikasi Antarpribadi***

Setelah mengetahui macam-macam bentuk komunikasi narpribadi penulis akan membahas prinsip-prinsip komunikasi antarpribadi. Menurut Wood dalam buku yang dikuti[p oleh Muhammad Anshar Akil ada delapan macam prinsip komunikasi antarpribadi, yaitu :

#### 1. Kita tidak dapat tidak berkomunikasi

Kita berkomunikasi setiap saat. Kita tidak bisa menghindari berkomunikasi ketika kita bertemu atau bersama dengan orang lain kita menafsirkan apa yang orang lain katakan atau lakukan, begitu pula sebaliknya, orang lain akan melakukan hal yang sama kepada diri kita. Bahkan jika kita memilih untuk diam, kita tetap berkomunikasi. Apa yang ta maksud dengan keheningan dan bagaimana orang lain menafsirkannya tergantung pada latar belakang budaya. Karena barat biasanya lebih banyak bertutur di banding budaya lain, mereka cenderung menganggap diam sebagai sinyal kemarahan, tidak tertarik, atau kurangnya pengetahuan. Beberapa penduduk asli Amerika dan budaya Timur menafsirkan diam sebagai rasa hormat. Dengan demikian, diam itu berkomunikasi. Bahkan ketika kita tidak berniat untuk berkomunikasi, kita telah berkomunikasi. Kita mungkin tidak menyadari menunjukkan muka lesu sebagai isyarat ketidaksejuaan. Komunikasi yang terjadi pada hubungan tingkat makna seperti ketika kita mengungkapkan perasaan tentang orang lain secara halus, komunikasi sering nonverbal. Terlepas dari apakah kita bertujuan untuk

berkomunikasi dan apakah orang lain memahami niat kita, mau tidak mau, kita tetap berkomunikasi.

## 2. Komunikas antarpribadi tidak dapat ditarik kembali

Mungkin pada suatu peristiwa pertengkarannya, kita kehilangan kesabaran dan mengatakan sesuatu yang di sesali. Bisa jadi kita menyakiti seseorang atau mengungkapkan sesuatu tentang diri sendiri yang di maksudkan untuk menjaga pribadi. Kemudian, meminta maaf, menjelaskan apa yang dikatakan, atau menyangkal apa yang di ungkapkan. Tapi itu tidak bisa menghapus komunikasi yang telah terjadi, kita tidak bisa menarik kembali apa yang telah di katakan. Pengalaman ini mungkin berulang ketika berkomunikasi melalui *e-mail*. Mungkin membaca pesan yang membuat kita tersulut emosi, dan dengan cepat membalas melalui kata-kata menyakitkan lalu di kirim, dan kemudian berharap bisa menarik kembali kata-kata itu. Fakta bahwa komunikasi adalah tidak dapat di ubah lagi (*irreversibel*) mengingatkan kita bahwa apa yang kita katakan dan lakukan hal memiliki dampak. Setelah kita mengatakan sesuatu kepada orang lain, kata-kata kita menjadi bagian dari hubungan kita selanjutnya.

## 3. Komunikasi antarpribadi melibatkan pilihan etis

Etika adalah cabang filsafat yang berfokus pada prinsip-prinsip moral dan kode etik. Masalah etika menyangkut baik dan buruk. Karena berkomunikasi interpersonal tidak dapat di ubah dan mempengaruhi orang lain, maka selalu

memiliki implikasi etis. Apa yang kita katakan dan lakukan mempengaruhi orang lain: bagaimana mereka merasa, bagaimana mereka memandang diri mereka sendiri, bagaimana mereka berpikir tentang orang lain. Dengan demikian orang-orang bertanggung jawab berpikir hati-hati tentang pedoman etika dalam berkomunikasi. Misalnya, jika kita memberitahu seseorang yang membuatnya kurang nyaman, atau jika kita membaca pesan di *mailing list* yang membuat kita marah, menulis surat balasan yang lebih menyakitkan, dengan asumsi bahwa kita tidak akan pernah bertemu orang dan jadi tidak akan menghadapi konsekuensi apapun? Apakah kita menilai komunikasi orang lain dari perspektif pengalaman individu kita sendiri? Atau kita mencoba untuk memahaminya dengan caranya dan dari sudut pandangnya? Dalam berkomunikasi kita menghindari memberikan umpan balik negatif karena bisa melukai perasaan orang lain? Dalam hal ini dan banyak lainnya, kita menghadapi pilihan etis.

#### 4. Orang membangun makna dalam komunikasi

Manusia membangun makna dalam komunikasi mereka. Pentingnya komunikasi mereka. Pentingnya komunikasi antar pribadi tidak terletak pada kata-kata dan perilaku nonverbal. Sebaliknya, makna muncul dari bagaimana kita menafsirkan komunikasi. Ini meminta perhatian kita pada fakta bahwa manusia menggunakan simbol-simbol, yang membedakan kita dari makhluk lainnya. Simbol, seperti kata-kata, tidak memiliki makna yang melekat. Sebaliknya, kita harus menafsirkannya. Apa artinya jika seseorang mengatakan, "*kau sakit*"?

untuk menafsirkan komentar, kita harus mempertimbangkan konteks, siapa yang mengatakan itu, dan isi dari pesan itu sendiri. Dalam komunikasi antar pribadi orang terus menafsirkan satu sama lain. Meskipun biasanya kita tidak menyadari bahwa kita menetapkan makna, mau tidak mau kita melakukannya. Dalam hubungan dekat, mitra secara bertahap berkoordinasi makna sehingga mereka berbagi pemahaman yang menentukan nasib hubungan mereka. Ketika suatu hubungan di mulai, orang-orang berusaha menghindari konfrontasi atau pertengkaran. Seiring waktu, mitra datang untuk berbagi makna misalnya apa itu konflik, bagaimana mengatasinya, dan apakah itu mengancam hubungan atau jalur pertumbuhan bagi orang-orang yang beda budaya, makna konflik itu juga berbeda. Makna di ciptakan oleh orang-orang dalam konteks tertentu.

##### 5. *Metacommunication* mempengaruhi makna

*Meta*, berarti "tentang", dan *communication* berarti komunikasi. Dengan demikian, *metacommunication* (metakomunikasi) adalah komunikasi tentang komunikasi. Misalnya selama percakapan dengan teman anda, anda melihat bahwa ia tampaknya tegang dan suaranya berat. Anda mengatakan, "*kamu tampak stress.*" Pernyataan anda adalah *metacommunication* karena menafsirkan pesan dari komunikasi nonverbal yang ditunjukkan teman anda. *Metacommunication* dapat bersifat verbal atau nonverbal. Kita dapat menggunakan kata-kata untuk menyampaikan pesan atau melalui perilaku nonverbal. Jika terjadi perdebatan antara dua sahabat, mungkin salah seorang berkata, "*aku tidak benar-*

*benar bermaksud seperti apa yang saya katakan.* " ini adalah *metacommunication* yang dapat melunakkan luka akibat pesan negatif yang anda sampaikan . *metacommunication* nonverbal sering memperkuat komunikasi verbal. Sebagai contoh, anda mungkin menganggukkan kepala anda sambil berkata, *"aku benar-benar mengerti apa yang anda maksud."* Atau mungkin anda menjauh dari seseorang setelah anda berkata, *"saya tidak ingin melihat anda lagi"*. Namun tidak semua *metacommunication* nonverbal memperkuat pesan verbal. Kadang-kadang, ekspresi nonverbal justru bertentangan dengan pesan verbal kita.

6. Mengembangkan, memperkuat, dan menopang hubungan.

Komunikasi antarpribadi merupakan cara kita membangun, memperbaiki, dan memperkuat, atau mengubah hubungan. Misalnya, bagaimana kita menangani perbedaan pendapat demi menghadapi mereka, mengabaikan mereka, atau menggunakan strategi langsung untuk mengembalikan harmoni? Apa yang di anggap sebagai wujud kepedulian, berupa kata-kata atau perbuatan baik? Karena komunikasi tidak memiliki makna intrinsik, kita harus menghasilkan makna kita sendiri dalam proses interaksi. Komunikasi antarpribadi memungkinkan kita membangun atau merekonstruksi sejarah bersama orang lain. Mitra sering berbicara tentang peristiwa, masa lalu dan peristiwa yang menantang mereka dan orang-orang yang gembira. Proses mengenang masa lalumeningatkan mitra berapa lama mereka teh bersama-sama dan berapa banyak mereka telah berbagi.



#### 7. Komunikasi antarpribadi bukan sebuah *panacea*

Sebagaimana telah kita lihat, kita berkomunikasi untuk memenuhi banyak kebutuhan kita dan menciptakan hubungan baik dengan orang lain. Namun suatu kesalahan jika menganggap komunikasi adalah *panacea* atau obat untuk semua masalah. Tentu saja banyak masalah yang tidak dapat diselesaikan dengan berbicara saja. Komunikasi dengan sendirinya tidak akan mengakhiri kelaparan, pelanggaran hak asasi manusia di seluruh dunia, rasisme, kekerasan dalam rumah tangga, atau penyakit fisik. Juga tidak dapat menjembatani perbedaan yang tak terdamaikan antara orang-orang atau menghapus luka pengkhianatan. Meskipun komunikasi yang baik dapat meningkatkan pemahaman dan membantu memecahkan masalah, tetapi tidak akan memperbaiki segalanya. Komunikasi antarpribadi memiliki kekuatan namun juga memiliki batas dan efektivitasnya dipengaruhi oleh berbagai hal, seperti sarana, budaya ataupun karakter komunikator dan komunikan.

#### 8. Komunikasi yang efektif bisa dipelajari

Setiap orang dapat belajar menjadi komunikator efektif. Meskipun beberapa orang memiliki bakat yang luar biasa dalam berbicara atau menulis, namun mereka tetap harus belajar untuk menjadi pembicara dan penulis yang kompeten. Begitu pula halnya bakat untuk berkomunikasi, tetapi jika mau, kita

semua dapat belajar untuk menjadi komunikatr kompeten sesuai dengan yang diharapkan.<sup>5</sup>

#### ***D. Sifat Komunikasi Antarpribadi***

Jika ditinjau dari sifatnya, komunikasi antarpribadi bisa dibagi menjadi dua, yaitu komunikasi diadik dan komunikasi kelompok kecil.

##### **a. Komunikasi Diadik**

Secara definitif, komunikasi diadik adalah proses komunikasi yang berlangsung antara dua orang dalam situasi tatap muka.

##### **b. Komunikasi Kelompok Kecil**

Komunikasi kelompok kecil adalah proses komunikasi yang berlangsung antara 3 atau lebih orang secara tatap muka dan anggota saling berinteraksi satu sama lain. Tidak ada rincian berapa jumlah pasti lebih dari tiga.<sup>6</sup>

#### ***E. Ciri-Ciri Komunikasi Antarpribadi***

Untuk membedakan komunikasi antarpribadi dengan komunikasi jenis lainnya, dapat dilihat dari cirri-ciri yang melekat pada komunikasi antarpribadi tersebut. Menurut Mulyana dari kutipan Silfia Hanani, cirri-ciri komunikasi antarpribadi adalah:

- a. Pihak-pihak yang berkomunikasi berada dalam jarak yang dekat.
- b. Pihak-pihak yang berkomunikasi mengirim dan menerima pesan secara simultan dan spontan, baik secara verbal maupun non verbal.

---

<sup>5</sup> Muhammad Anshar Akil, *Komunikasi Antarpribadi dan kelompok* (Makassar: Alauddin University Press, 2015) h. 30-34

<sup>6</sup> Nurudin, *Ilmu Komunikasi*, (Jakarta: Rajawali Pers, 2017)h. 86-87

Secara konseptual, cirri-ciri ini menunjukkan bahwa dalam berkomunikasi antarpribadi ditentukan oleh jarak yang terpisah, berada dalam satu tempat yang bisa terhubung secara tatap muka dan terjadi secara simultan. Simultan dalam konteks ini bisa dimaknai simultan dalam konteks topik atau pesan. Misalnya, dapat dilihat di dalam sebuah keluarga ketika ibu atau bapak menasihati anaknya. Atau ketika orangtua mensosialisasikan sebuah norma terhadap anggota keluarga. Kegiatan komunikasi itu dilakukan secara dekat bahkan secara tatap muka (*face to face*) dalam sebuah ruangan keluarga.<sup>7</sup>

#### ***F. Fungsi Komunikasi Antarpribadi***

Menurut definisinya, fungsi adalah sebagai tujuan dimana komunikasi digunakan untuk mencapai tujuan tersebut. Fungsi utama komunikasi ialah mengendalikan lingkungan guna memperoleh imbalan-imbalan tertentu berupa fisik, ekonomi, dan sosial. Sebagaimana telah dikemukakan bahwa komunikasi insani atau *human communication* yang *non*-antarpribadi maupun yang antarpribadi semuanya mengenai pengendalian lingkungan guna mendapatkan imbalan seperti dalam bentuk fisik, ekonomi, dan sosial. Keberhasilan yang telah relatif dalam melakukan pengendalian lingkungan melalui komunikasi menambah kemungkinan menjadi bahagia, kehidupan pribadi yang produktif. Kegagalan

---

<sup>7</sup>Silfia Hanani, *Komunikasi Antarpribadi* (Yogyakarta: Ar-Ruzz Media, 2017) h. 21

relativ mengarah kepada ketidakbahagiaan akhirnya bisa terjadi krisis identitas diri.<sup>8</sup>

### ***G. Efektivitas Komunikasi Antarpribadi***

Selain efektif, komunikasi antarpribadi merupakan proses pertukaran informasi yang di anggap penting dan menjadi keharusan bagi setiap insan, baik dalam organisasi formal maupun non formal. Tidak serangpun manusia di atas dunia ini yang tidak melakukan komunikasi. Setiap orang senantiasa membutuhkan dan berusaha membuka serta menjalin komunikasi dengan orang lain. Adanya sejumlah kebutuhan di dalam diri setiap individu hanya dapat dipuaskan melalui kegiatan komunikasi antar sesamanya. Oleh karena itu, penting bagi semua orang untuk memiliki keterampilan berkomunikasi, tanpa dibatasi oleh jabatan, status social, maupun stratifikasi dalam kehidupan social. Jadi, apakah orang tersebut berperan sebagai pejabat, kaum professional maupun masyarakat awam, semuanya membutuhkan keterampilan berkomunikasi. Selain merupakan unsure penting, komunikasi antarpribadi merupakan jembatan dalam menjalin hubungan social antar sesama personal. Seperti yang dikatakan oleh Susanto dalam buku kutipan Edi Harapan dan Syarwani Ahmad bahwa hubungan social yang di inginkan bila seseorang merasa harga dirinya atau rasa amannya

---

<sup>8</sup> Muhammad Budyatna dan Leila Mona Ganiem, *Teori Komunikasi Antarpribadi* (Jakarta: Kencana Prenada Media Group, 2011)h. 27

akan bertambah, dan hubungan ini akan di realisasikan dengan melakukan komunikasi secara harmonis.<sup>9</sup>

Dalam penelitian ini komunikasi Antarpribadi diukur dengan menggunakan skala komunikasi interpersonal yang disusun berdasarkan efektivitas komunikasi antarpribadi oleh Joseph A. Devito yang meliputi: keterbukaan (*openness*), empati (*empathy*), sikap mendukung (*supportiveness*), sikap positif (*positiveness*), dan kesetaraan (*equality*).

#### 1. Keterbukaan (*openness*)

Kualitas keterbukaan mengacu pada sedikitnya tiga aspek dari komunikasi antarpribadi . pertama, komunikator interpersonal yang efektif harus terbuka kepada orang yang diajaknya berinteraksi. Ini tidaklah berarti bahwa orang harus dengan segera membukakan riwayat hidupnya. Memang ini mungkin menarik, tapi biasanya tidak membantu komunikasi.

#### 2. Empati (*empathy*)

Henry bacrack dalam jurnal Baraney Nicolas Londa mendefinisikan empati sebagai kemampuan seseorang untuk mengetahui apa yang sedang di alami oleh rang lain pada suatu saat tertentu, dari sudut pandang orang lain itu, melalui kacamata orang lain itu.

#### 3. Sikap mendukung (*supportiveness*)

---

<sup>9</sup> Edi Harapan dan Syarwani Ahmad, *Komunikasi Antarpribadi perilaku insane dalam organisasi pendidikan* (Depok: PT Raja Grafindo Persada, 2014) h. 06

Hubungan antarpribadi yang efektif adalah hubungan dimana terdapat sikap mendukung (*supportiveness*). Suatu konsep yang perumusannya dilakukan berdasarkan karya Jack Gibb.

#### 4. Sikap positif (*positiveness*)

Kita mengkomunikasikan sikap positif dalam komunikasi antarpribadi dengan sedikitnya dua cara, yaitu: (1) menyatakan sikap positif dan (2) secara positif mendorong orang menjadi teman kita berinteraksi. Sikap positif mengacu pada sedikitnya dua aspek dari komunikasi antarpribadi.

#### 5. Kesetaraan (*Equality*)

Dalam setiap situasi, barangkali terjadi ketidaksetaraan. Salah seorang mungkin lebih pandai. Lebih kaya, lebih tampan atau cantik, atau lebih atletis daripada yang lain. Tidak pernah ada dua orang yang benar-benar setara dalam segala hal. Terlepas dari ketidaksetaraan ini, komunikasi antarpribadi akan lebih efektif bila suasananya setara.<sup>10</sup>

Jadi dapat dikatakan bahwa komunikasi antarpribadi diperlukan untuk mengenal orang lain dengan karakteristiknya masing-masing. Pengenalan ini penting artinya sehingga di antara kita merasakan saling memahami dan saling menghargai, bahkan yang terpenting saling menasihati satu sama lain. Kita tidak tumbuh dan hidup dengan kemasing-masingan, tetapi saling memahami dan

---

<sup>10</sup> Baraney Nicolas Londa, "Efektivitas Komunikasi Antarpribadi Dalam meningkatkan kesuksesan *sparkle organizer*" e-journal 3, no. 1 (2014) h. 4

berkontribusi positif satu sama lain. Karena itu, komunikasi mencakup pengertian yang lebih luas dari hanya sekedar *dialog*.

Dengan demikian, komunikasi beradab, pada prinsipnya, merupakan suatu proses untuk mengkomunikasi kebenaran dan membangun hubungan social dengan komunikannya atau bermeta-komunikasi. Sebab, miskomunikasi hanya akan menjadikan berpalingnya komunikan, yang berarti hilang pula informasi kebenaran itu. Inilah yang di tegaskan oleh Allah swt dalam QS Ali 'Imran/3:159

فَمَا رَحْمَةً إِنَّ اللَّهَ إِنَّتَ لَهُمْ وَلَوْ كُنْتَ فَظًّا غَلِيظَ الْقَلْبِ لَانْفَضُّوا مِنْ حَوْلِكَ فَاعْفُ عَنْهُمْ وَاسْتَغْفِرْ لَهُمْ وَشَاوِرْهُمْ فِي الْأَمْرِ فَإِذَا عَزَمْتَ فَتَوَكَّلْ عَلَى اللَّهِ إِنَّ اللَّهَ يُحِبُّ الْمُتَوَكِّلِينَ .

Terjemahnya:

Maka berkat rahmat Allah engkau (Muhammad) berlaku lemah lembut terhadap mereka sekiranya engkau bersikap keras dan berhati kasar, tentulah mereka menjauhkan diri dari sekitarmu. Karena itu maafkanlah mereka dan mohonkanlah ampunan untuk mereka, dan bermusyawarahlah dengan mereka dalam urusan itu. Kemudian, apabila engkau telah membulatkan tekad, maka bertawakallah kepada Allah. Sungguh, Allah mencintai orang yang bertawakal.<sup>11</sup>

#### H. Pembinaan

<sup>11</sup>Departemen Agama RI, *Al Quran dan Terjemahannya* (Jakarta: PT Syaamil Cipta Media), h. 71

## 1. Definisi pembinaan

Pembinaan adalah suatu tindakan, proses, hasil, atau pernyataan menjadi lebih baik. Dalam hal ini menunjukkan adanya kemajuan, peningkatan, pertumbuhan, evolusi, atau berbagai kemungkinan, berkembang atau peningkatan atas sesuatu.<sup>12</sup>

Pembinaan secara etimologi berasal dari kata bina. Pembinaan adalah proses, pembuatan, cara pembinaan pembaharuan, usaha, dan tindakan atau kegiatan yang dilakukan secara berdaya guna dan berhasil guna dengan baik.

Adapun pengertian pembinaan menurut beberapa ahli yaitu:

- a. Pembinaan menurut Masdar Helmi adalah segala hal usaha, ikhtiar dan kegiatan yang berhubungan dengan perencanaan dan pengorganisasian serta pengendalian segala sesuatu secara teratur dan terarah.
- b. Menurut Mathis, pembinaan adalah suatu proses dimana orang-orang mencapai kemampuan tertentu untuk membantu mencapai tujuan organisasi. Oleh karena itu, proses ini terkait dengan berbagai tujuan organisasi, pembinaan dapat dipandang secara sempit maupun luas.
- c. Sedangkan Ivancevich, mendefinisikan pembinaan sebagai usaha untuk meningkatkan kinerja pegawai dalam pekerjaannya sekarang atau dalam pekerjaan lain yang akan dijabatnya negara.<sup>13</sup>

## 2. Tujuan pembinaan

---

<sup>12</sup> Andi Mappiare AT, *Pengantar konseling dan psikoterapi*, (Jakarta: PT. Raja Grafindo Persada, 2008) h. 06

<sup>13</sup><http://latiefdreams.wordpress.com/tag/globalisasi-zaman-sekarang/> diakses 21 Januari 2019



Untuk mengetahui fokus dan tujuan pembinaan secara operasional, maka perlu diketahui berbagai indikator keberdayaan yang menunjukkan seseorang itu berdaya atau tidak. Sehingga ketika sebuah program pembinaan sosial diberikan, segenap upaya dapat dikonsentrasikan pada aspek-aspek apa saja dari sasaran perubahan (misalnya; masyarakat kurang mampu) yang perlu dioptimalkan.

Menurut Sumodiningrat, pembinaan tidak selamanya, melainkan dilepas untuk mandiri, meski dari jauh dijaga agar tidak jatuh lagi. Dilihat dari pendapat tersebut berarti pembinaan melalui suatu masa proses belajar, hingga mencapai status mandiri. Meskipun demikian dalam rangka menjaga kemandirian tersebut tetap dilakukan pemeliharaan semangat, kondisi, dan kemampuan secara terus menerus supaya tidak mengalami kemunduran lagi.<sup>14</sup>



---

<sup>14</sup> <http://tugasakiramik.blogspot.com/pengertian-pembinaan.html/> diakses pada tanggal 21 Januari 2019

## BAB III

### METODOLOGI PENELITIAN

#### *A. Jenis dan Lokasi Penelitian*

##### 1. Jenis Penelitian

Penelitian ini menggunakan jenis penelitian kualitatif. Dalam tradisi penelitian kualitatif, proses penelitian dan ilmu pengetahuan tidak sesederhana apa yang terjadi pada penelitian kuantitatif, karena sebelum hasil-hasil penelitian kualitatif member sumbangan kepada ilmu pengetahuan, tahapan penelitian kualitatif melampaui berbagai tahapan berpikir kritis-ilmiah, yang mana seorang peneliti memulai berpikir secara induktif, yaitu menangkap berbagai fakta, atau fenomena-fenomena sosial, melalui pengamatan di lapangan, kemudian menganalisisnya dan kemudian berupaya melakukan teorisasi berdasarkan apa yang diamati.<sup>1</sup>

Menurut Sukmadinata dasar penelitian kualitatif adalah konstruktivisme yang berasumsi bahwa kenyataan itu berdimensi jarak, intraktif dan suatu pertukaran pengalaman sosial yang diinterpretasikan oleh setiap individu. Penelitian kualitatif percaya bahwa kebenaran adalah dinamis dan dapat ditemukan hanya melalui penelahan terhadap orang-orang melalui interaksinya dengan situasi sosial mereka.<sup>2</sup>

---

<sup>1</sup> Burhan Bungin, *Penelitian Kualitatif Komunikasi, Ekonomi, Kebijakan Publik dan Ilmu Sosial Lainnya* Edisi ke-2 (Jakarta: Kencana, 2007) h.06

<sup>2</sup> Sukmadinata, *Pengantar Penelitian Kualitatif* (Bandung: PT Rosdakarya, 2005) h.78

## 2. Lokasi Penelitian

Lokasi penelitian yang dijadikan objek penelitian oleh peneliti yaitu di Desa Leu Kabupaten Bima Provinsi NTB.

### ***B. Pendekatan Penelitian***

Dalam penelitian ini penulis menggunakan pendekatan komunikasi, pendekatan ini mempelajari hubungan interaksi komunikasi dalam kehidupan bermasyarakat yang biasa berlangsung baik melalui komunikasi verbal maupun non verbal dan dijabarkan secara kualitatif deskriptif.

Kecenderungan menggunakan metode penelitian ini karena dianggap sangat relevan dengan materi penelitian skripsi, sehingga memudahkan peneliti untuk mendapatkan data yang objektif dalam rangka mengetahui dan memahami kejadian yang diteliti.

### ***C. Sumber Data***

#### 1. Data Primer

Sumber data primer adalah data yang cara mendapatkannya di usahakan sendiri oleh data yang diperoleh peneliti secara langsung seperti melakukan wawancara mendalam dengan narasumber atau informan (masyarakat penenun). Sumber data primer dicatat melalui catatan tertulis atau melalui rekaman audio serta pengambilan foto.

## 2. Data Sekunder

Sumber data sekunder merupakan sumber data pendukung atau pelengkap. Data sekunder ini biasa diperoleh melalui media perantara atau secara tidak langsung seperti buku-buku, jurnal ilmiah, dokumen, atau arsip baik yang dipublikasikan maupun tidak dipublikasikan secara umum.

### ***D. Metode Pengumpulan Data***

Dalam penelitian ini, penulis menggunakan tehnik pengumpulan data, yaitu dengan menggunakan *Field Research* , yaitu mengumpulkan data melalui penelitian lapangan, dengan menggunakan metode sebagai berikut:

#### a. Observasi

Observasi atau pengamatan adalah kegiatan seharian manusia dengan menggunakan panca indra mata sebagai alat bantu utamanya selain panca indra lainnya seperti telinga, penciuman, mulut, dan kulit karena observasi itu adalah kemampuan seseorang untuk menggunakan pengamatannya melalui hasil kerja panca indra mata serta dibantu dengan panca indra lainnya.<sup>3</sup>

#### b. Wawancara

Wawancara mendalam adalah metode pengumpulan data untuk mendapatkan keterangan lisan melalui tanya jawab kepada orang yang dapat memberikan keterangan. Teknik wawancara dalam penelitian ini menggunakan teknik wawancara mendalam yaitu proses wawancara yang dilakukan dalam upaya

---

<sup>3</sup> Burhan Bungin, *Penelitian Kualitatif Komunikasi, Ekonomi, Kebijakan Publik dan Ilmu Sosial Lainnya* Edisi ke-2 (Jakarta: Kencana, 2007)h. 118

menghimpun data yang akurat untuk keperluan melaksanakan proses pemecahan masalah tertentu, yang sesuai dengan rumusan tertentu dalam penelitian.<sup>4</sup>

c. Dokumentasi

Dokumentasi adalah informasi/data yang diperlukan dalam penelitian diperoleh dari studi dokumentasi.<sup>5</sup> bisa juga dilakukan dengan cara pengambilan gambar disekitar objek penelitian yang akan di deskripsikan pembahasan yang akan membantu dalam penyusunan hasil akhir penelitian.

***E. Instrumen Penelitian***

Menurut suharsimi Arikunto, instrument penelitian adalah alat bantu yang dipilih dan dipergunakan oleh peneliti dalam kegiatannya mengumpulkan data agar kegiatan tersebut menjadi sistematis dan dipermudah olehnya.<sup>6</sup>

Dari hasil data yang terkumpul, maka akan dilakukan pengelolaan data dengan menggunakan teknik analisis data deskriptif kualitatif. salah satu faktor penunjang keberhasilan dalam sebuah penelitian adalah instrument atau alat yang digunakan dalam pengumpulan data yakni mengumpulkan data agar kegiatan tersebut menjadi lebih sistematis dan mudah untuk mencari data yang akurat. Adapun wujud dari instrument penelitian yang digunakan penulis untuk mengumpulkan data-data yang berkaitan dengan objek yang akan diteliti adalah pedoman wawancara. Berupa alat tulis, handphone, tap recorder dan kamera.

---

<sup>4</sup> Wardi Bhatiar, *Metode Penelitian Ilmu Dakwah*, (Jakarta: Logos. 1997) h. 72

<sup>5</sup> Sugeng Pujileksono, *Metode Penelitian Komunikasi Kualitatif*, (Malang: Intrans Publishing, 2016) h.62

<sup>6</sup> Suharsimi Arikunto, *Manajemen Penelitian*, (PT Rineka Cipta, 2009) h.101

### ***F. Teknik Analisis Data***

Analisis data merupakan upaya mencari dan menata secara sistematis catatan hasil observasi, dan dokumentasi untuk meningkatkan pemahaman peneliti tentang kasus yang diteliti dan menyajikannya sebagai temuan kepada orang lain.<sup>7</sup> Tujuan analisis ialah untuk menyederhanakan data ke dalam bentuk yang mudah dibaca dan diimplementasikan. Dalam penelitian, penulis menggunakan deskriptif kualitatif yang merupakan suatu proses penggambaran keadaan sasaran yang sebenarnya, pada analisis data kualitatif kata-kata dibangun dari hasil wawancara atau pengamatan terhadap data yang dibutuhkan untuk di deskripsikan dan dirangkum.<sup>8</sup>

Adapun analisis data dalam penelitian kualitatif, dilakukan pada saat pengumpulan data berlangsung dan setelah selesai pengumpulan data dalam periode tertentu, dengan cara interaktif dan berlangsung secara terus menerus hingga tuntas.

Ada tiga teknik analisis yang dilakukan di lapangan (model Miles dan Huberman) yaitu :

#### 1. Reduksi data (*Data Reduction*)

Reduksi data berarti merangkum, memilih hal yang pokok, memfokuskan pada hal yang penting, dicari pola dan temanya. Reduksi data merupakan proses

<sup>7</sup> Sugeng Pujileksono, *Metode Penelitian Kualitatif* (Malang: Intrans Publishing, 2016) hal.

<sup>8</sup> Hamid Patilima, *Metode Penelitian Kualitatif* (Bandung: Alfabeta, 2005) h. 88

pemilihan, pemusatan perhatian melalui penyederhanaan, mengabstrakan, dan transformasi data “kasar” yang muncul dari catatan-catatan tertulis di lapangan.

## 2. Penyajian data

Penyajian data yaitu dengan membentuk data secara naratif sehingga lebih memudahkan penulis dalam memahami apa yang telah dipahami dari penyajian data narasi tersebut.

## 3. Penarikan kesimpulan

Penarikan kesimpulan merupakan akhir dari rangkaian analisis data setelah sebelumnya dilakukan reduksi dan penyajian data, yang menjelaskan alur sebuah akibat suatu fenomena. Dalam proses ini selalu disertai dengan upaya verifikasi (pemikiran kembali), sehingga saat ditemukan ketidaksesuaian antara fenomena, data, dengan konsep teori yang dibangun.

### ***G. Informan Penelitian***

Penelitian yang menggunakan kualitatif deskriptif, maka informan merupakan hal yang sangat penting untuk memperoleh data atau informasi penelitian yang maksimum.<sup>9</sup>

Penulis menetapkan sejumlah orang yang relevan dan memiliki keterkaitan dengan judul penelitian penulis. Informan dalam penelitian ini sebanyak 5 orang, yakni 3 orang penenun dan 2 orang Pembina.

---

<sup>9</sup> Sugirno, *Memahami Penelitian Kualitatif*, (Bandung: PT. Rosdakarya, 2005)h. 221

## BAB IV

### HASIL PENELITIAN DAN PEMBAHASAN

#### *A. Gambaran Umum Lokasi Penelitian*

##### 1. Kondisi Geografis Desa Leu

Desa Leu adalah salah satu desa yang terletak di daerah Kabupaten Bima provinsi Nusa Tenggara Barat, Indonesia, terletak di jalan Lintas Sumbawa 1 km dari jantung ibu kota kecamatan Bolo Kabupaten Bima Provinsi Nusa Tenggara Barat (NTB) dengan luas wilayah sebesar 1.269,92 Ha atau sekitar 14,81 km<sup>2</sup>. Berdasarkan kelas ketinggian wilayah desa Leu berada pada 30 m di atas permukaan laut. Posisi desa leu yang berada pada daerah dataran dengan kemiringan lereng 0% .

Desa Leu terbentuk pada tahun 1948 di bawah kepemimpinan H. Ishaka, seirin dengan itu dalam kepemimpinan yang sehat dan jernih kepala Desa bersama punggawa dan pamong Desa memperjuangkan lingkungan desa Kara menjadi bagian dari wilayah Desa Leu karena di mana keberadaan lingkungan Kara sebelumnya masih berkomunitas sendiri dengan batas desa sebagai berikut :

- a. Sebelah utara : wilayah kekuasaan desa Rato
- b. Sebelah selatan : wilayah kekuasaan desa Campa
- c. Sebelah barat : wilayah kekuasaan desa Rade dan Tambe
- d. Sebelah timur : wilayah kekuasaan desa Timu dan Sanolo.<sup>1</sup>

---

<sup>1</sup> <http://leu.desa.id/profil-desa/sejarah-desa/> di akses tanggal 21 juli 2019



Desa Leu memiliki jumlah penduduk 3812 orang dengan jumlah kepala keluarga sebanyak 1001 KK, jumlah penduduk laki-laki sebanyak 1933 orang dan jumlah penduduk perempuan sebanyak 1879 orang. Desa Leu lebih dikenal dengan sebutan desa pengrajin, sebab banyak hasil kerajinan-kerajinan tangan yang ditekuni oleh masyarakat desa Leu selain bekerja sebagai petani, dengan 18 jenis pekerjaan yang ditekuni oleh masyarakat leu.

**Tabel 4.1 Mata Pencaharian Pokok Masyarakat Leu<sup>2</sup>**

No	Jenis Pekerjaan	Laki-Laki	Perempuan
1	Petani	889 orang	11 orang
2	Buruh Tani	282 orang	109 orang
3	Pegawai Negeri Sipil	49 orang	32 orang
4	Peternak	159 orang	6 orang
5	Montir	4 orang	0 orang
6	Dokter Swasta	0 orang	1 orang
7	Perawat Swasta	2 orang	6 orang
8	Bidan Swasta	0 orang	7 orang
9	Polri	4 orang	0 orang
10	Pengusaha kecil, menengah, besar	34 orang	18 orang
11	Pedagang keliling	18 orang	0 orang
12	Dukun tradisional	0 orang	1 orang
13	Karyawan perusahaan swasta	1 orang	3 orang

<sup>2</sup> Profil Desa Kelurahan (PRODESKEL) Leu Bima h. 8

14	Karyawan perusahaan pemerintah	1 orang	1 orang
15	Purnawirawan/pensiunan	6 orang	2 orang
16	Perangkat desa	12 orang	1 orang
17	Pengrajin industri rumah tangga	65 orang	342 orang
Jumlah total penduduk		2.66 Ang	

## 2. Sanggar Kegiatan Belajar (SKB) Kabupaten Bima

Sanggar Kegiatan Belajar (SKB) Bima sebelumnya bernama Lembaga penjaminan mutu pendidikan (LPMP) dan pada tahun 1979 berubah nama menjadi SKB dengan Kepmendikbud RI nomor : 043/0/1979 tanggal 6 Maret 1979 yang menangani Pendidikan luar sekolah pemuda dan olahraga.

Dalam kurun waktu 23 tahun SKB telah mengalami 5 kali perubahan tupoksinya berdasarkan :

1. Kepmendikbud No. 0206/O/1978 tanggal 23 juni 1978.
2. Kepmendikbud No. 0293/O/1981 tanggal 14 Oktober 1981.
3. Kepmendikbud 098/O/ 1982 tanggal 16 Maret 1982 ttg perubahan kedua  
Kepmendikbud .
4. Kepmendikbud No. 36/O/1989 tanggal 20 Januari 1989.
5. Kepmendikbud N 023 / O / 1997 tanggal 20 Pebruari 1997

Keputusan tersebut diatas berlaku sampai dengan tahun 2000. Karena pada tanggal 1 januari 2001 terbentuklah Otonomi Daerah sehingga UU Nomor 22 tahun 1999 yang kemudian ditindaklanjuti Peraturan pemerintah No. 25 tahun 2000 yang mengatur

kewenangannya, Sehingga dengan Perda nomor 3 tahun 2002 SKB resmi berubah menjadi UPTD Dinas Pendidikan Pemuda dan Olahraga.

Namun perubahan status instansi tidak sampai disitu saja, karena dengan keluarnya permendikbud No. 4 tahun 2016 mengharuskan UPT SKB harus berubah menjadi satuan. Dengan adanya perubahan yang diharapkan oleh pemerintah pusat maka pada tanggal 27 Maret 2017 keluarlah peraturatn Bupati No.15 tahun 2017 menyatakan bahwa UPT SKB Kabupaten Bima berubah status menjadi satuan pendidikan non formal (SPNF).

1. Visi, Misi, dan Tujuan Sanggar Kegiatan Belajar Bima

- a. Visi

Terwujudnya Program Percontohan pendidikan anak usia dini dan pendidikan masyarakat, yang Unggul, demokratis, Relevan, Serta Pusat Pembelajaran menuju masyarakat cerdas dan mandiri.

- b. Misi

1. Meningkatkan kualitas sumberdaya manusia melalui program percontohan PAUD dan dikmas
2. Melaksanakan peningkatan layanan program kecakapan hidup berbasis kontek local.
3. Meningkatkan budaya membaca melalui layanan taman bacaan masyarakat
4. Melaksanakan penjaminan mutu program pendidikan PAUD dan dikmas
5. Memberikan layanan informasi pendidikan PAUD dan dikmas berbasis

IT

6. Meningkatkan jaringan kerja pendidikan PAUD dan dikmas dengan berbagai pihak terkait.

c. Tujuan

1. Melaksanakan program pendidikan keaksaraan yang berkarakter dan berwirausaha secara mandiri
2. Meningkatkan layanan program pendidikan kesetaraan paket A, paket B dan paket C yang berkarakter dan berjiwa wirausaha
3. Meningkatkan layanan program kursus dan pelatihan kerja dengan berbagai macam kursus keterampilan sesuai dengan kebutuhan daerah berdasarkan muatan lokal menuju masyarakat yang mandiri dalam berusaha
4. Meningkatkan layanan program Pendidikan Anak Usia Dini (PAUD)
5. Melaksanakan layanan program pendidikan kewanitaan, program pembinaan keluarga/pendidikan keorangtuaan
6. Mengembangkan Taman Bacaan Masyarakat (TBM)
7. Meningkatkan kompetensi dan kualifikasi PENDIDIK dan Tenaga Kependidikan PAUD Dikmas yang berkarakter melalui program bimtek dan pelatihan
8. Mengembangkan berbagai perangkat pembelajaran, seperti kurikulum, muatan lokal, bahan ajar, dan media muatan lokal

9. Mendata dan menginformasikan layanan program Pendidikan Nonformal berbasis teknologi.
10. Meningkatkan kesejahteraan Sumber Daya Manusia melalui pengembangan kewirausahaan.
11. Melakukan pengabdian masyarakat melalui pembinaan terhadap kelurahan/desa binaan SKB dan program lainnya yang dibutuhkan oleh masyarakat.

### 3. Struktur Organisasi Sanggar Kegiatan Belajar

**Gambar 4.1**

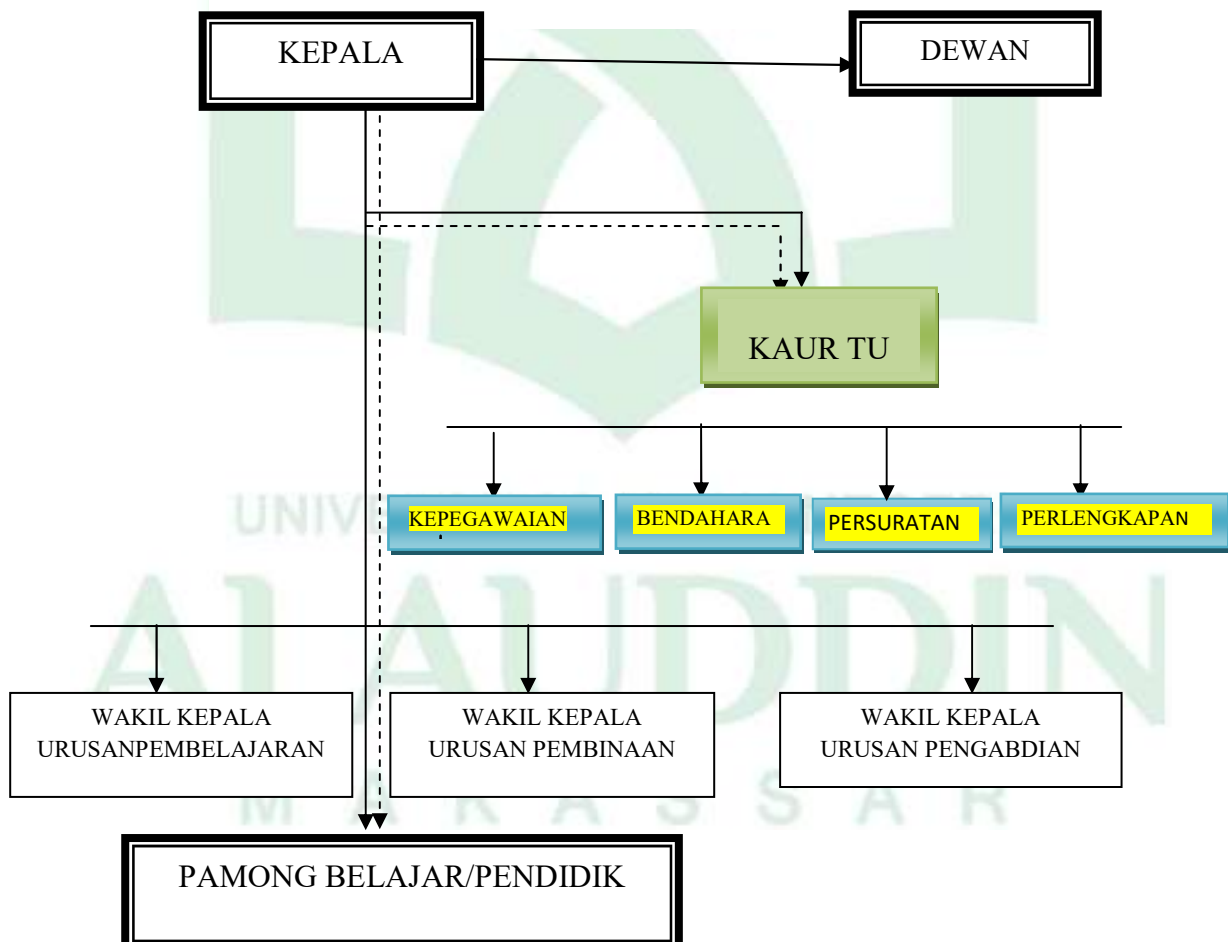

#### 4. Ketenagaan Sanggar Kegiatan Belajar Bima

Jumlah pegawai Sanggar kegiatan belajar Bima sebanyak 38 orang yang terdiri dari 38 orang yang terdiri dari pamong belajar dan staff tata usaha, baik yang berstatus pegawai negeri sipil, honor daerah, maupun pramubakti.

**Tabel 4.2 Tenaga Struktural Sanggar Kegiatan Belajar Bima**

No	Nama/ Nip	L/P	Pangkat Gol	Jabatan	Pendidikan Terakhir		Ket
					Jenjang	Jurusan	
1	Nurasni,S.kom	P	Penata Tk.I,III/d	Kaur.TU	S1	Komputer	Kaur TU
2	Nurmisdianah,SE	P	Penata Tk.I,III/d	Bendahara	S1	Ekonomi	
4	Ernawati,SE	P	Penata,III/c	Kepegawaian	S1	Ekonomi	
5	A.Kadir	L	Pengatur Muda,II/a	Perlenkapan	SMA	IPS	

Satuan pendidikan non formal sanggar kegiatan belajar Bima menyelenggarakan program, memberikan bantuan teknis di bidang PAUD dan pendidikan masyarakat (Dikmas) dengan beberapa tugas sebagai berikut :

- a. Melakukan sosialisasi dan inisiasi terbentuknya program PAUD dan Dikmas.
- b. Melaksanakan program PAUD dan Dikmas
- c. Melaksanakan administrasi pembelajaran.

- d. Melaksanakan pengembangan perangkat pembelajaran program PAUD dan Dikmas.
- e. Melaksanakan Bimtek program dan satuan PAUD dan Dikmas
- f. Melaksanakan pengabdian pada masyarakat.
- g. Melaporkan hasil pelaksanaan tugas kepada kepala SKB.

**Tabel 4.3 Tenaga Fungsional Sanggar Kegiatan Belajar Bima<sup>3</sup>**

No	Nama/ Nip	L/P	Pangkat Gol	Jabatan	Pendidikan Terakhir		Ket
					Jenjang	Jurusan	
1	Faridah,S.Pd	P	Pembina,Tk.I,IV /b	PB.Madya	S1	BK	ka
2	Sukma Haerani,S.Pd	P	Pembina,Tk.I,IV /b	PB.Madya	S1	Ekonomi	
3	Wiji,S.Pd	L	Pembina,Tk.I,IV /b	PB.Madya	S1	Pend.OR	
4	Drs.Abdul Syukur	L	Pembina,Tk.I,IV /b	PB.Madya	S1	PLS	
5	Dra.Hadneh	P	Pembina,Tk.I,IV /b	PB.Madya	S1	PLS	
6	Mursalim,S.Pd	L	Pembina,Tk.I,IV /b	PB.Madya	S1	Ekonomi	
7	Drs.H.Arsyad	L	Pembina,IV/a	PB.Madya	S1	PLS	
8	Nurhayati,S.Pd	P	Penata,III/c	PB.Muda	S1	PLS	

<sup>3</sup> Profil Lembaga Pendidikan Satuan Non Formal (SPNF) SKB Kabupaten Bima, h. 6-7

Adapun program-program pembinaan yang dilakukan oleh pihak dari sanggar kegiatan belajar Bima yaitu :

1. Program sumbangan yang berupa modal usaha
2. Pelatihan-pelatihan khusus penenun
3. Peningkatan kapasitas usaha tenunan
4. Pembinaan kelompok

***B. Penerapan Komunikasi Antarpribadi Dalam Pembinaan Penenun***

1. Program sumbangan modal usaha.

Dalam proses komunikasi Antarpribadi, pembina menerapkan komunikasi antarpribadi kepada penenun melalui pendekatan komunikasi personal dengan cara terjun langsung ke Desa Leu untuk memantau kondisi penenun yang akan diberikan bantuan . pembina tersebut akan mendatangi rumah warga khusus penenun satu per satu kemudian mendata siapa saja yang akan ikut binaan dalam Sanggar Kegiatan Belajar (SKB) Bima . pembina juga dalam hal ini menggunakan pendekatan secara kekeluargaan agar warga merasa tidak canggung dan merasa lebih akrab dengan pembinanya agar pembina dapat lebih mudah berkomunikasi dengan penenun.

Komunikasi antarpribadi dalam bentuk personal yang dilakukan pembina melalui pertukaran informasi. Cara ini dilakukan sebagai bentuk dukungan pembina terhadap aktivitas warga binaannya agar mereka merasa lebih bersemangat dan memiliki motivasi agar lebih giat dalam kegiatannya menenun.



Program sumbangan modal usaha ini menjaring penenun yang kurang mampu dalam hal ekonomi untuk mengembangkan usaha tenun, modal ini hanya ditujukan kepada masyarakat yang ikut dalam SKB karena tidak semua masyarakat ikut terjaring dalam sanggar tersebut. Modal usaha ini dipergunakan untuk membeli bahan-bahan untuk menenun, ataupun memperbaiki alat tenunan yang telah rusak. Modal usaha ini didapat dari program vokasi SKB dan juga dari pemerintahan daerah yang diberikan kepada pihak SKB kemudian nantinya akan dikelola oleh pihak dari SKB yang nantinya akan diberikan oleh pihak SKB kepada penenun baik dalam bentuk uang untuk pembelian bahan-bahan ataupun pihak dari SKB sendiri yang membelanjakannya untuk diberikan langsung kepada penenun dalam bentuk barang, adapula pembaharuan alat-alat tenunan yang telah rusak atau yang akan diganti oleh pihak SKB dengan alat baru lewat dana vokasi tersebut.

Komunikasi yang diterapkan dalam Sanggar Kegiatan Belajar (SKB) Bima terhadap penenun yaitu komunikasi antarpribadi melalui pendekatan komunikasi dan personal dengan menganggap warga penenun sebagai keluarga ataupun kerabat dekat sebagaimana petikan wawancara penulis dengan informan pamong belajar atau pembina yang langsung terjun membina di Desa Leu

Berdasarkan dari hasil observasi yang dilakukan oleh penulis mengenai pembinaan yang dilakukan oleh pihak sanggar kegiatan belajar Bima (SKB) penulis melihat adanya aspek sikap mendukung dalam pembinaan penenun. Aspek sikap mendukung ini yang menjadi pertanyaan penulis kepada narasumber baik pembina maupun penenun.

Hubungan antarpribadi yang efektif yaitu hubungan di mana terdapat sikap saling mendukung. Artinya masing-masing pihak yang berkomunikasi memiliki komitmen untuk mendukung terselenggaranya interaksi secara terbuka. Adapun hasil wawancara penulis kepada salah satu informan, yaitu :

"Kami disini menjaring khusus masyarakat penenun yang memang betul-betul ingin di bina dan berkekurangan yang kemudian nantinya akan diberi bantuan tak hanya berupa ilmu yang mereka dapatkan, tapi juga bantuan-bantuan berupa alat atau barang yang mereka butuhkan untuk menenun".<sup>4</sup>

Selain itu salah satu informan juga mengatakan :

"Bentuk dukungan kami kepada penenun itu dengan cara tetap berkomunikasi menjalin silaturahmi dengan mereka, memberikan pelatihan-pelatihan khusus dari kami yang kami datangkan langsung narasumber teknisnya yang memang ahli di bidang menenun, kemudian mengaplikasikannya langsung pada penenun. Agar mereka punya pemahaman langsung".<sup>5</sup>

Berdasarkan dari hasil wawancara yang dilakukan penulis kepada pembina di Sanggar kegiatan belajar (SKB) Bima ini selalu berusaha mendukung segala aktivitas atau kegiatan-kegiatan yang dilakukan oleh binaannya dalam hal tenunan ini, kemudian tetap mempererat komunikasi antara pembina dan penenunnya, Karena hubungan antarpribadi yang efektif yaitu hubungan dimana terdapat sikap saling mendukung terselenggaranya interaksi secara terbuka.

Hasil wawancara di atas, menjelaskan bahwa diperlukan sikap saling mendukung antara pembina dengan penenun. Pentingnya sikap saling mendukung dalam pembinaan penenun, memberikan dorongan penulis untuk melihat efeknya dalam pembinaan penenun yang ditinjau dari aspek dukungan, dalam kaitan ini, salah

<sup>4</sup> Hadneh (56 tahun), pamng belajar, wawancara, Bima, 28 mei 2019

<sup>5</sup> Faridah, (56 tahun) Kepala SPNF SKB Bima, wawancara, 28 mei 2019

seorang informan menjelaskan :

"Sesekali kami diberi bantuan berupa modal usaha yang diberikan langsung. Kan setiap menenun pastinya kami butuh benang, *lira*, *cau*, dan masih banyak lagi. Nah, itu nantinya pihak SKB yang memberikan modal berupa uang atau langsung barangnya yang memang kami butuhkan".<sup>6</sup>

Adapun informan lain mengatakan :

"Karena alat tenunan ini ada beberapa yang cepat rusak, seperti *cau*, kalo benda itu rusak pembina yang langsung membawanya ke tukang untuk segera diperbaiki. Terkadang alat yang satu itu jika dipakai 2 kali akan langsung rusak, itu yang nantinya akan pembina perbaiki kemudian menghitung alat-alat apa saja yang rusak dan perlu diganti."<sup>7</sup>

Selain itu juga, informan lain mengutarakan :

"Salah satu wujud dukungan pihak SKB yang dirasakan yaitu ketika menenun selalu diberi motivasi dan arahan. Adapula yang mendorong agar kami bisa lebih kreatif lagi dalam menenun motif-motif sarung."<sup>8</sup>

Mencermati hasil wawancara tersebut, terlihat bahwa dalam membangun suatu hubungan antarpribadi dalam pembinaan penenun, selain tetap berkomunikasi antara satu sama lain adapula upaya pembina memberikan pemahaman-pemahaman terkait kegiatan yang dilakukan penenun, juga memberikan sumbangan-sumbangan agar aktivitas penenun tetap terselenggara dengan baik.

## 2. Pelatihan-pelatihan ketenagakerjaan.

Pembina dalam hal ini melakukan proses komunikasi antarpribadinya dengan penenun dengan menggunakan pendekatan secara personal dan kelompok. Dimana pembina yang melaksanakan tugasnya pada saat itu wajib memberikan materi kepada

<sup>6</sup> Asmah, (43 tahun) masyarakat penenun, *wawancara*, 10 juni 2019

<sup>7</sup> Mufidah (42 tahun) masyarakat penenun, *wawancara*, 10 juni 2019

<sup>8</sup> Nurjanah (36 tahun) masyarakat penenun, *wawancara*, Bima, 10 juni 2019

binaannya dalam forum diskusi, kemudian melanjutkan kegiatannya sehari setelah diskusi tersebut dilaksanakan yaitu dengan cara memantau kembali satu persatu secara langsung tentang bagaimana perkembangan tenunan yang telah di diskusikan bersama sebelumnya. Dalam hal ini, pembina berperan aktif memantau dan memberikan pengarahannya serta motivasi kepada penenunnya

Program kerja pelatihan ini mengumpulkan anggota binaannya dalam sebuah forum untuk berdiskusi yang kemudian akan diberi materi-materi terkait tenunan dalam upaya peningkatan kualitas kerja agar muncul ide-ide kreatif penenun dalam menciptakan ragam motif sarung tenun *tembe nggoli* Bima, juga dalam hal ini pembina menghadirkan narasumber teknis yang memang telah ahli dalam bidang penenunan. Pelatihan dalam bentuk pemberian teori dilakukan satu bulan sekali, kemudian teori tersebut yang nantinya akan diterapkan langsung oleh masyarakat penenun dalam kesehariannya menenun di rumah masing-masing.

Pelatihan ini beranggotakan 50 orang dengan semuanya adalah berjenis kelamin perempuan. Karena kegiatan menenun memang di tekuni oleh kaum perempuan dan sudah menjadi kegiatan rutin ibu-ibu rumah tangga di desa Leu. Meski perempuan di desa Leu tersebut memang sudah punya ilmu dasar menenun dalam hal menenun, namun masih terbilang monoton dan belum mampu mengembangkan ide-ide kreatif, maka dari itu secara teknis baik motif dan corak tenunan perlu pembelajaran khusus dan itulah yang akan di bina dan diberi arahan langsung oleh narasumber teknis di bidang motif tenunan yang telah bekerjasama dengan pihak sanggar kegiatan belajar Bima.

Adapun hasil wawancara penulis bersama narasumber terkait pelatihan-pelatihan kerja bagi para penenun yaitu, salah seorang informan mengatakan :

"Binaan yang dilakukan yaitu selain materi-materi yang diberikan adapula binaan secara teknis yang langsung diawasi oleh sanggar kegiatan belajar Bima namun bekerjasama dengan tenaga teknis yang memang telah ahli dalam bidang tersebut."<sup>9</sup>

Adapun informan lain mengungkapkan :

"Masyarakat Leu memang telah belajar secara otodidak, jadi untuk ilmu dasarnya masyarakat sudah punya. Akan tetapi, perlu di tingkatkan lagi untuk lebih bagus. Seperti bagaimana cara memilih benangnya, mengatur motif-motif supaya terstruktur agar bagus lagi maka dari itu diperlukannya binaan oleh SKB"<sup>10</sup>

Berdasarkan hasil wawancara di atas, penulis menemukan aspek sikap positif yang diberikan pembina pada penenun. Dengan harapan agar penenun yang dibinanya bisa mengembangkan motif-motif sesuai dengan apa yang telah di ajarkan oleh pihak sanggar kegiatan Belajar Bima, selain itu juga agar penenun mampu memilih bahan-bahan tenunan agar kain yang dihasilkan bisa lebih berkualitas. Pentingnya sikap positif ini dapat diwujudkan dengan cara memposisikan penenun sebagai objek terpenting dalam pembinaan. Sejauh penemuan, penulis melihat aspek sikap positif terhadap penenun ditunjukkan tidak hanya dengan menjalin kerjasama dan berbaur dengan penenun, sikap saling menghargai kepada penenun, sikap mendukung pengembangan kualitas masyarakat penenun sebagai wujud dukungan pembina kepada masyarakat penenun. Hal ini memberikan *feedback* yang baik sebagaimana yang dikatakan salah seorang dari masyarakat penenun, yaitu :

---

<sup>9</sup> Hadneh (56 tahun), pamong belajar, *wawancara*, Bima, 28 mei 2019

<sup>10</sup> Faridah (56 tahun), kepala SPNF SKB Bima, *wawancara*, Bima, 28 mei 2019

"Pembina SKB memberikan materi, arahan dan juga motivasi kerja. Bagaimana cara kami mengembangkan kreativitas sarung yang dihasilkan agar mampu bersaing dengan tenunan-tenunan luar daerah. Materi berupa motif-motif terbaik di luar sana seperti motif tenunan Lombok, Bali, Kalimantan dan lain-lain juga ikut dipelajari dalam binaan tersebut. Sehingga banyak ilmu pengetahuan yang didapatkan."<sup>11</sup>

Selain itu informan lain juga mengungkapkan :

"Pelatihan-pelatihan yang diberikan itu berupa pemahaman dan dorongan agar tetap melestarikan kegiatan yang sudah ada sejak zaman kesultanan Bima, namun tetap mengikuti arus *trend* yang dibutuhkan pasar. Selain itu juga kecepatan kerja selalu di ingatkan agar mampu berpacu dengan waktu, karena waktu pengerjaan sarung sangat bervariasi tidak mungkin selesai dalam waktu sehari, ada yang sampai satu minggu bahkan satu bulan lamanya. Tergantung dari tingkat kesulitan motif sarung tersebut."<sup>12</sup>

Informan lain juga mengatakan :

"Desa Leu sekarang lebih dikenal banyak orang, sebab telah menjadi desa yang paling banyak menghasilkan sarung tenun khas Bima. Orang-orang biasa menyebutnya *tembe nggoli dou Leu*. tentu hal ini tidak lepas dari kerja keras para pamong belajar kami yang telah membagikan ilmunya pada kami. Mereka sangat berperan penting dalam kesuksesan ini."<sup>13</sup>

Berdasarkan hasil wawancara di atas bahwa diperlukan sikap positif antara pembina dengan penenun dalam pembinaan penenun di desa Leu. sikap positif inilah yang mendekatkan seseorang atau beberapa orang pada puncak keberhasilannya mewujudkan keinginan . memiliki sikap positif sebagai bagian dari usaha meraih kesuksesan, bahwa pikiran positif dapat membantu seseorang meraih kesuksesan dan lebih percaya diri dalam pekerjaannya. Tanpa adanya sikap positif antara pembina dan penenun maka upaya dalam membina penenun menjadi kendala.

<sup>11</sup> Nurjanah (36 tahun), masyarakat penenun, wawancara, Bima, 10 juni 2019

<sup>12</sup> Mufidah (42 tahun), masyarakat penenun, wawancara, Bima, 10 juni 2019

<sup>13</sup> Asmah (43 tahun), masyarakat penenun, wawancara, 10 juni 2019

### 3. Peningkatan kapasitas usaha tenunan

Proses komunikasi antarpribadi yang dilakukan pembina kepada penenun kaitannya dengan peningkatan kapasitas usaha tenunan dengan memberikan pengarahan keterampilan social. Dimana keterampilan social ini menurut Widyanti dalam jurnal kutipan Pamela Rossilawaty menerjemahkan keterampilan sebagai kemampuan seseorang dalam beradaptasi secara baik dengan lingkungannya dan menghindari konflik saat berkomunikasi baik secara fisik maupun verbal.<sup>14</sup>

Dalam hal ini, pembina melakukan proses binaannya kepada tiap-tiap penenun melalui komunikasi antarpribadi dengan pendekatan sosial, yang terjun langsung ke lingkungan masyarakat Desa Leu, kemudian beradaptasi secara kekeluargaan dan mengajak kepada penenun agar mampu saling bahu membahu dengan sesama untuk meningkatkan kualitas dan hasil tenunannya.

Maksud dari peningkatan kapasitas usaha tenunan ini yaitu, dimana seluruh masyarakat penenun yang ikut dalam kelompok binaan Sanggar kegiatan belajar Bima disini dituntut agar mampu mengembangkan ide-ide kreatifnya dalam menenun. Dalam hal ini terkait motif, corak dan ragam dari kain tenunan yang dihasilkan, juga dapat dilihat dari kerapihan cara kerja penenun, kemudian mampu bersaing dalam pemasaran produk-produknya. Sehingga dapat meningkatkan

---

<sup>14</sup> Pamela Rossilawaty, " *Komunikasi interpersonal guru dalam pengenalan keterampilan social pada anak usia dini* "e-journal ilmu komunikasi, vol. 4 no.3 (2016) h. 502  
[http://ejournal.ilkom.fisip-unmul.ac.id/site/wp-content/uploads/2016/09/eJournal\\_genap\\_Pamela%20Roossilawaty%20\(09-01-16-08-09-28\).pdf](http://ejournal.ilkom.fisip-unmul.ac.id/site/wp-content/uploads/2016/09/eJournal_genap_Pamela%20Roossilawaty%20(09-01-16-08-09-28).pdf) diakses tgl 29 juli 2019

kapasitas produksi kain tenunan yang dihasilkan penenun di desa Leu.

Hal ini juga merupakan upaya strategis untuk mengurangi kemiskinan masyarakat di desa Leu. melalui peningkatan kapasitas usaha tenunan ini akan memungkinkan terjadinya peningkatan kemampuan masyarakat dalam berperan untuk mengakses atau menjangkau sumber daya yang ada disekitarnya.

Adapun hasil wawancara penenun kepada salah satu narasumber dari sanggar kegiatan belajar Bima yaitu :

"Binaan ini dilakukan sebagai bentuk rasa kepedulian kami terhadap masyarakat penenun, dengan harapan kegiatan masyarakat menenun tradisional di desa Leu harus tetap berlanjut meski sekarang berada pada zaman modern. Kami juga berharap penenun tersebut bisa lebih kreatif lagi dalam menenun motif-motifnya, harus banyak mencari referensi motif-motif diluar sana."<sup>15</sup>

Selain itu informan lain juga mengatakan :

"Awal dibina, masyarakat hanya sekitar 15-17 orang dalam satu kelompok, tidak sampai 20. Tetapi seiring berjalannya waktu, dengan banyaknya permintaan pasar, maka penenun desa leu yang ikut binaan menjadi 50 orang bahkan baru-baru ini ada penambahan anggota. Karena binaan ini bukan hanya soal teori dan praktek saja, tapi bagaimana cara kami berbaur dengan masyarakat, membantu mereka menjalin relasi dengan banyak konsumen, selain itu juga membantu mereka memasarkan produk-produknya yang berkualitas."<sup>16</sup>

Dari hasil observasi wawancara yang dilakukan penulis kepada pembina sanggar kegiatan belajar Bima, penulis melihat adanya aspek *empathy* yang dirasakan pembina kepada kelompok binaan-binaannya. Dalam jurnal yang tertuang dalam karangan Anggi annisa febriati mengatakan dimana *empathy* merupakan suatu sikap ikut merasakan apa yang dirasakan oleh lawan bicara, yang ditandai dengan

<sup>15</sup> Faridah (56 tahun) kepala SPNF SKB Bima, wawancara, Bima, 28 mei 2019

<sup>16</sup> Hadneh (56 tahun), pamong belajar, wawancara, Bima, 28 mei 2019



kesediaan menengarkan dengan sepenuh hati, merespon secara tepat setiap perilaku yang muncul dalam kegiatan komunikasi.<sup>17</sup> Kita bisa mengaplikasikan empati baik secara verbal maupun non verbal, kita dapat mengkomunikasikan empati dengan memperlihatkan keterlibatan aktif melalui ekspresi dan gerak gerik yang sesuai, konsentrasi terpusat melalui kontak mata, postur tubuh yang penuh perhatian.

Pentingnya sikap empati dalam pembinaan penenun untuk melihat efek yang di alami orang lain yang diberikan pembina kepada penenun, wawancara penulis kepada penenun untuk melihat aspek empati dengan salah satu informan adalah sebagai berikut :

"Bukan hanya dari pembina saja, tentunya kami membantu sesama. Misalnya, ketika ada yang memerlukan bantuan bahan-bahan tenunan yang kurang seperti benang, maka akan dibantu oleh sesama penenun, ataupun jika ada alat tenunan yang rusak maka akan dipinjamkan sementara waktu sampai alatnya diganti yang baru atau selesai diperbaiki."<sup>18</sup>

Informan lain juga mengatakan :

Karena alat tenunan itu ada beberapa yang cepat rusak, seperti *cau*. Biasa hanya sampai 2 kali terpakai akan cepat rusak. Itu yang nantinya akan langsung dibawa oleh pembina pada tukang untuk segera memperbaiki alat tersebut. Pembina juga menghitung alat-alat apa saja yang kurang dan perlu diganti."

Berdasarkan hasil wawancara tersebut, Nampak bahwa adanya sikap ikut merasakan apa yang dirasakan oleh orang lain. Itu yang dilakukan oleh kelompok penenun terhadap sesama. Membantu jika salah satu merasa kesulitan, juga penulis melihat tanggapan penenun terhadap pembinanya, penulis melihat aspek empati ini berperan penting dalam menentukan kualitas komunikasi antarpribadi pembina dan

---

<sup>17</sup> Anggi annisa febriati, "*efektivitas komunikasi antarpribadi guru dan siswa dalam mencegah kenakalan siswa di SMA Negeri 1 Bontang*" e-journal, vol 2 no. 4 (2014) h. 292 diakses tanggal 18 juli 2019

<sup>18</sup> Nurjanah (36 tahun), masyarakat penenun, *wawancara*, Bima, 10 juni 2019

penenun dalam pembinaan penenun di sanggar kegiatan belajar Bima. Tanpa adanya sikap empati, maka upaya pembina dalam pembinaan penenun akan menjadi kendala. Sebagai contoh para penenun telah memahami wujud empati para pembinanya yang berupa fasilitas, pendidikan maupun sarana yang dibutuhkan penenun.

#### 4. Pembinaan kelompok

Dalam proses komunikasi antarpribadi, pembina melakukan pendekatan secara berkelompok dan kekeluargaan dengan binaanya mengumpulkan beberapa binaannya kemudian melakukan interaksi secara langsung agar dapat merasakan ekspresi apa yang ditunjukkan oleh binaanya. Saling bertukar informasi juga penting dalam proses binaan ini. Karena tanpa adanya pertukaran informasi, maka apa yang disampaikan pembina kepada penenunnya akan sia-sia tanpa adanya efek atau umpan balik yang diterima penenun dari pembinanya. Dari situlah pembina dapat melihat apa yang harus dan perlu lagi ditingkatkan tenunan masyarakat Leu. dalam kondisi ini, pembina bertemu langsung dengan binaannya secara *outdoor*, dengan tujuan agar penenun lebih cepat menyerap informasi yang disampaikan pembina serta merasa lebih *rileks* dan nyaman ketika menerima materi dari pembinanya.

Maksud dari pembinaan kelompok disini yaitu dimana pihak dari sanggar kegiatan belajar Bima melakukan pembinaan terhadap kelompok khususnya penenun yang mengelola usahanya di bidang tenunan kain sarung *nggoli*, *tembe maisrais*, dan *tembe songke*. Mengumpulkan anggota kelompok dalam suatu forum diskusi. Kemudian diberi arahan tentang tenunan tradisional. Dalam pembinaan kelompok penenun ini, pembina tidak harus mengumpulkan tiap-tiap anggotanya untuk hadir

pada ruangan yang disediakan oleh pihak sanggar kegiatan belajar. Adapula inisiatif dari masyarakat sendiri yang menyiapkan tempat untuk proses binaan itu sendiri. Baik di dalam maupun luar lingkungan desa Leu.

Pembinaan kelompok penenun ini bertujuan selain untuk mempererat tali silaturahmi antara sesama penenun dan pembina, juga untuk membantu para pengrajin di desa Leu khususnya penenun agar mampu dan mau mengorganisir dirinya dalam mengakses sumber kebutuhan pemasaran, permodalan dan sumber daya lainnya sebagai upaya untuk meningkatkan produktivitas, efisiensi, usaha, pendapatan, dan kesejahteraan kehidupannya, serta kesadaran dalam pelestarian fungsi kegiatan yang dilakukan secara turun temurun.

Adapun hasil wawancara penulis kepada pembina yang bersangkutan yaitu :

"Jika dirasa sulit, penenun itu langsung datang memberitaukan kesulitan yang di alaminya pada kami kaitannya dengan kegiatan mereka. kemudian kami memberikan pemahaman mengenai materi-materi yang berkaitan dengan motif tenunan yang akan dikerjakan penenun, juga mengharuskan penenun mempercepat proses penyelesaian tenunannya. Sebab, untuk mengasilkan 1 kain sarung bisa menghabiskan waktu 5-7 hari. Jika memang benar-benar penenun itu tidak punya aktivitas lain. cara pengerjaan itu kan masih manual dan tradisional sekali. Sehingga kualitas yang dihasilkan itu punya daya jual yang tinggi. Dari situ dikelompokkan kemudian di bina oleh narasumber teknisnya langsung"<sup>19</sup>

Informan lain juga mengatakan :

"Mereka saling belajar satu sama lain, misalnya yang belum paham akan langsung minta diajarkan oleh kawanannya yang telah paham tentang materi yang telah disampaikan pembina dalam forum diskusi."

Berdasarkan hasil wawancara di atas, penulis melihat adanya aspek keterbukaan antara penenun kepada pembinanya yang membuat penenun menjadikan

---

<sup>19</sup> Faridah, (56 tahun), kepala SPNF SKB Bima, wawancara, Bima, 28 mei 2019

pembina sebagai jalan untuk mencari solusi dalam sebuah permasalahan ketika ditemukan jalan buntu. Juga setiap dari pembina sendiri yang terjun langsung ke masyarakat akan berbaur bersama penenun mencari kesulitan apa yang di alami oleh binaan-binaannya, kemudian akan dicarikan jalan dari setiap permasalahan yang tengah dihadapi binaannya.

Pentingnya sikap keterbukaan dalam pembinaan penenun, ataupun memberikan dorongan penulis untuk melihat efek keterbukaan yang diberikan penenun kepada pembinanya agar muncul *feedback* yang baik bagi penenun dan pembina. Hasil wawancara penulis kepada penenun untuk aspek keterbukaan, salah satu informan mengatakan bahwa :

" Biasanya kami punya inisiatif sendiri untuk berkumpul kemudian melakukan *sharing* satu sama lain. Membahas tentang kegiatan kami. apa yang perlu diperbaharui atau ditambah jika dirasa kurang dalam pengerjaan tenunannya. Kemudian akan kami diskusi ulang bersama pembina sanggar."<sup>20</sup>

Selain itu informan lain juga mengatakan :

"Pembina sering mencontohkan pada kami bagaimana memilih benang kualitas yang bagus dengan harga terjangkau, bagaimana memasarkan produk-produk kami dengan baik pada para konsumen baik pada instansi maupun masyarakat umum, serta bagaimana cara kami mampu mengembangkan ide-ide kreatif untuk motif tenunan. Juga mau berbagi pengalaman ilmu yang mereka dapatkan untuk masyarakat penenun."<sup>21</sup>

Adapun informan lain juga mengutarakan :

"Yang menjadi motivasi saya ikut kegiatan binaan penenun ini karena saya butuh pengembangan ide-ide untuk tenunan ini yang ingin saya pasarkan di luar daerah. Dan ilmu itu pastinya akan didapatkan dari pembina sanggar kegiatan belajar, karena mereka punya banyak pengalaman dan teori dibanding saya."<sup>22</sup>

<sup>20</sup> Asmah (43 tahun), masarakat penenun, *wawancara*, Bima, 10 juni 2019

<sup>21</sup> Mufidah (42 tahun), masyarakat penenun, *wawancara*, Bima, 10 juni 2019

<sup>22</sup> Nurjanah (36 tahun), masyarakat penenun, *wawancara*, Bima, 10 juni 2019

Mengamati hasil wawancara tersebut, dapat dipahami bahwa adanya keterbukaan para penenun untuk menjadikan pembina sebagai sosok penting bagi penenun dalam pengembangan ilmu. Dari umpan balik yang diberikan penenun, tampak bahwa aspek keterbukaan ini berperan penting dalam melihat kualitas komunikasi antarpribadi pembina dalam pembinaan penenun. Keberhasilan pembina dalam pembinaan dapat dilihat dari upaya pembina untuk sadar bahwa pembina menjadi guru utama dalam pengembangan ilmu penenun.

### ***C. Faktor Pendukung dan Penghambat Komunikasi Antarpribadi dalam Pembinaan Penenun***

Proses menjalankan pembinaan penenun di Sanggar kegiatan belajar Bima pastinya ada yang mengalami hambatan, kesulitan, serta tantangan tersendiri. Di samping itu adapula hal-hal yang memudahkan pembina dalam memberikan pembinaan bagi para penenun di sanggar kegiatan belajar Bima ini. Setelah penulis melakukan penelitian di lapangan.

1. Faktor pendukung dan penghambat komunikasi antarpribadi pada program sumbangan modal usaha
  - a. Faktor pendukung yaitu sikap positif yang ditunjukkan melalui partisipasi masyarakat.

Partisipasi masyarakat merupakan salah satu faktor yang mempengaruhi keberhasilan dari program pembangunan maupun pengembangan masyarakat pedesaan. Partisipasi sebagai suatu konsep dalam pengembangan masyarakat. Artinya, dalam hal ini masyarakat Leu sadar akan persaingan pasar sehingga membuat mereka ingin lebih banyak belajar serta bimbingan khusus agar lebih mapan dalam memenuhi permintaan pasar. Dalam hal inilah, Sanggar kegiatan belajar Bima bekerja sama dengan masyarakat dan pemerintah daerah untuk sama-sama mengembangkan kemampuan masyarakat Leu memberikan dorongan pada masyarakat melalui ilmu yang dimilikinya kepada anggota masyarakat yang di binanya. Komunikasi pembina kepada masyarakat yang baik akan mengasikkan kinerja masyarakat, karena tentunya mereka akan merasa sangat dihargai.

Berdasarkan hasil wawancara penulis kepada narasumber mengenai partisipasi masyarakat, salah satu informan mengatakan :

"kegiatan ini bukan hanya untuk pengembangan masyarakat saja, tetapi juga bagaimana mereka mampu menjalin kerjasama dengan instansi-instansi terkait pemasaran sarung yang mereka tenun itu. setiap ada kegiatan mereka selalu menyempatkan waktu ditengah kesibukannya berusaha untuk hadir, itu bentuk dari mereka sangat ingin belajar".<sup>23</sup>

Dari hasil observasi di atas, dapat di lihat bahwa sikap positif yang ditunjukkan pembina sanggar kegiatan belajar Bima melalui program sumbangan modal usaha ini, sangat berarti dan berdampak bagi pengembangan masyarakat di Desa Leu yang kini telah menjadi Desa Vokasi. Sebab, tanpa adanya sikap positif yang ditunjukkan pembina, maka komunikasi antarpribadi pembina kepada penenun

---

<sup>23</sup> Faridah, (56 tahun) Kepala SPNF SKB Bima, wawancara, Bima, 28 mei 2019

dikatakan kurang efektif.

- b. Faktor penghambat yaitu sikap kurang mendukung dari pemerintah daerah sehingga mengakibatkan dana sumbangan tidak mencukupi.

Dalam proses komunikasi antarpribadi pembina kepada penenun, dibutuhkan sikap terbuka baik dari pembina maupun masyarakat penenun itu sendiri. Sebab, tanpa adanya keterbukaan maka proses komunikasi antarpribadi pembina dan penenun dikatakan kurang efektif, untuk itulah pembina dalam hal ini melakukan sikap transparansi kepada kelompok binaannya agar proses binaan berjalan lancar tanpa adanya kecurigaan antara satu sama lain. Dalam kurun waktu kurang lebih satu tahun ini, lembaga Sanggar Kegiatan Belajar (SKB) Bima memang tidak dapat memberikan sumbangan dana vokasinya karena dana yang dibutuhkan kurang untuk masyarakat, dikarenakan kenaikan harga bahan dan alat serta meningkatnya jumlah anggota. Selain itu juga, kurangnya kesadaran pemerintah daerah dalam menyumbangkan pasokan beberapa alat keada penenun. Namun, dengan atau tanpa sumbangan tersebut program-program lain yang dilaksanakan lembaga sanggar tetap berjalan untuk masyarakat Leu. karena Desa Leu telah menjadi desa vokasi yang menjadi tanggung jawab pihak Sanggar Kegiatan Belajar (SKB) Bima.

Berdasarkan hasil wawancara penulis kepada salah satu pembina, yaitu :

"Secara tanggung jawab lembaga Sanggar Kegiatan Belajar (SKB), pembina desa vokasi yang khususnya untuk keterampilan menenun tradisional khususnya untuk *tembe nggoli* dan *mesrais*. Itu tetap kami lakukan pembinaan yang

walaupun tanpa dana, kerna desa Leu memang tlah menjadi desa vokasi, dan kami bertanggung jawab untuk itu."<sup>24</sup>

Adapun informan lain juga mengatakan :

"memang akhir-akhir ini, dana yang disumbangkan sedikit terhambat, namun tetap kami lakukan pembinaan sembari kami menginformasikan dan menjelaskan kendala sumbangan dana tersebut kepada masyarakat. Ini kami lakukan agar masyarakat tidak merasa curiga terhadap kami."<sup>25</sup>

Berdasarkan hasil observasi penulis kepada informan dapat di lihat, bahwa sikap keterbukaan yang ditunjukkan pembina kepada penenunnya sangatlah dibutuhkan untuk proses komunikasi antarpribadi pembina dengan penenun. Dengan tujuan menghindari perasaan-perasaan negatif seperti kecurigaan antara satu sama lain. Tanpa adanya sikap keterbukaan ini, maka proses komunikasi antarpribadi pembina dengan penenun masih dikatakan kurang efektif, dan dapat menyebabkan hubungan antara keduanya kurang harmonis.

2. Faktor pendukung dan penghambat komunikasi antarpribadi pada program pelatihan-pelatihan ketenagakerjaan.
  - a. Faktor pendukung yaitu sikap positif yang ditunjukkan melalui keaktifan penenun

Berdasarkan dari hasil observasi yang dilakukan oleh penulis, dapat dijelaskan bahwa penenun yang senantiasa aktif dalam menjalani proses pembinaan dalam kelompok kegiatan belajarnya. Mereka juga saling membantu satu sama lain, mempraktekkan kegiatannya menenun bersama-sama dalam

<sup>24</sup> Faridah (56) tahun, Kepala SPNF SKB, wawancara, Bima, 28 mei 2019

<sup>25</sup> Hadneh (56 tahun) pamong belajar, wawancara, Bima 28 mei 2019



lingkungannya menjadi nilai *plus* bagi masyarakat itu sendiri.

Hasil wawancara penulis pada narasumber mengenai keaktifan masyarakat penenun dalam kelompok sanggar kegiatan belajar, salah satu informan menjelaskan:

"kalo tidak ada jadwal membina, biasanya saya lihat mereka sering berkumpul bersama, dalam satu lingkungan mereka. Sembari menenun kemudian membahas hal-hal yang berkaitan dengan tenunan mereka juga. Ada juga yang tadinya kurang paham saat di bina, diajarkan lagi oleh kawanannya yang paham".<sup>26</sup>

Adapun informan lain mengatakan :

"masyarakat Leu memang telah belajar secara otodidak, jadi untuk ilmu dasarnya masyarakat sudah punya. Akan tetapi perlu di tingkatkan lagi agar lebih bagus."<sup>27</sup>

Selain itu juga penulis melakukan wawancara langsung bersama salah seorang anggota binaan Sanggar Kegiatan Belajar Bima, yaitu sebagai berikut :

"pembina SKB memberikan arahan, materi dan juga motivasi kerja. Bagaimana cara kami mengembangkan kreativitas sarung tenun yang dihasilkan agar mampu bersaing dengan tenunan-tenunan luar daerah. Materi berupa motif-motif di luar sana seperti motif tenunan Lombok, Bali, dan Kalimantan. Sehingga banyak ilmu pengetahuan yang kami dapatkan."<sup>28</sup>

Dari hasil observasi di atas, dapat dilihat bahwa sikap positif yang ditunjukkan pembina kepada penenun, berdampak bagi pengembangan kemampuan penenun. Hal ini juga memberikan efek timbal balik dari penenun kepada pembina yang menganggap pembina sebagai guru yang berperan penting bagi pengembangan

<sup>26</sup> Hadneh, (56 tahun) guru pamong, wawancara, Bima 28 mei 2019

<sup>27</sup> Faridah (56 Tahun) Kepala SPNF SKB, wawancara, Bima 29 mei 2019

<sup>28</sup> Nurjanah (36 Tahun), masyarakat penenun, wawancara, Bima, 10 Juni 2019

kualitas tenunan mereka.

- b. Faktor penghambat yaitu kurangnya sikap mendukung yang ditunjukkan penenun

Dalam proses komunikasi antarpribadi pembina kepada penenun, dibutuhkan sikap saling mendukung baik dari pembina maupun masyarakat penenun itu sendiri. Namun terkadang sikap kurang mendukung ditunjukkan penenun kepada pembina dikarenakan kesibukan masyarakat khususnya perempuan penenun yang tak hanya melakukan aktivitas menenun saja. Ada beberapa masyarakat penenun yang mengundurkan dirinya dalam kelompok binaan sanggar kegiatan belajar Bima dan memilih tidak ikut binaan karena kesibukannya di ladang serta mengurus rumah tangga. Sehingga menyebabkan tenunannya kurang berkembang dan masih menenun motif yang sama setiap harinya.

Adapun hasil wawancara penulis kepada salah seorang informan yaitu:

"aktivitas kami sehari-hari tidak hanya menenun saja, hampir setiap hari kami habiskan waktu untuk berladang, kemudian sesekali dilanjutkan menenun pada sore hari. Ada sedikit perasaan malas untuk ikut kegiatan. Berhubung saat ini dana yang disumbangkan belum cair, sehingga ada beberapa penenun yang sempat mengundurkan diri dalam kelompok binaan."<sup>29</sup>

Adapun informan lain mengatakan :

"untuk saat ini, binaan kami tetap berjalan seperti biasanya, meskipun dana yang disumbangkan masih belum tersalurkan untuk masyarakat. Ada beberapa yang mengundurkan dirinya dalam kelompok, mungkin karena mereka terlalu sibuk berladang dan tak punya waktu ikut binaan. Namun tak sedikit juga yang baru bergabung dengan kami, karena alasan kuatnya yang

---

<sup>29</sup> Mufidah, (42 Tahun), masyarakat penenun, wawancara, Bima 10 Juni 2019

ingin berkembang."<sup>30</sup>

Dari hasil observasi yang dilakukan tersebut, penulis melihat adanya sikap kurang mendukung yang ditunjukkan penenun kepada binaannya dikarenakan alasan sibuk berladang, sehingga membuat penenun satu persatu mengundurkan dirinya dalam sebuah kelompok. Sikap kurang mendukung inilah yang menjadi faktor penghambat dalam proses pembinaan sanggar kegiatan belajar kepada masyarakat penenun

3. Faktor pendukung dan penghambat komunikasi antarpribadi pada program peningkatan kapasitas usaha tenunan.

- a. Faktor pendukung yaitu adanya sikap *empathy* yang ditunjukkan pembina melalui peningkatan kapasitas usaha tenunan

Dalam proses komunikasi antarpribadi pembina kepada penenun, dibutuhkan sikap *empathy* yang dilakukan pembina kepada penenunnya. Adanya sikap *empathy* yang menyebabkan pembina ikut merasakan apa yang dirasakan oleh masyarakat binaannya. Aspek sikap *empathy* ini bisa di aplikasikan baik secara verbal maupun non verbal, dengan memperlihatkan keterlibatan aktif melalui ekspresi dan gerak gerik yang sesuai.

Adapun hasil wawancara penulis kepada salah seorang informan yaitu kepala sekaligus pembina yang terjun langsung ke Desa Leu :

"binaan ini dilakukan sebagai bentuk rasa kepedulian kami terhadap

---

<sup>30</sup> Faridah (56 Tahun), Kepala SPNF SKB Bima, wawancara, Bima, 28 Mei 2019

masyarakat penenun, dengan harapan kegiatan masyarakat menenun tradisional di Desa Leu harus tetap berlanjut, dan bisa mengurangi tingkat kemiskinan di sana. Kami juga berharap penenun bisa lebih kreatif lagi dalam menenun motif-motifnya, harus banyak mencari referensi motif-motif di luar sana."<sup>31</sup>

Pentingnya sikap *empathy* dalam pembinaan penenun untuk melihat efek yang di alami orang lain yang di berikan pembina sanggar kepada penenun, wawancara penulis kepada penenun untuk melihat aspek *empathy* dengan salah seorang informan adalah sebagai berikut :

"bukan hanya dari pembina saja, tentunya kami membantu sesama. Misalnya ketika ada yang memerlukan bantuan bahan-bahan tenunan seperti benang, maka akan dibantu oleh sesama penenun, ataupun jika ada alat tenun yang rusak maka akan dipinjamkan sementara waktu sampai alatnya diganti yang baru atau selesai diperbaiki."<sup>32</sup>

Dari hasil observasi di atas, dapat dilihat bahwa sikap *empathy* yang ditunjukkan pembina kepada penenun dengan ikut melibatkan diri, merasakan apa yang dirasakan oleh binaannya. Dengan tujuan mengurangi jumlah pengangguran dan tingkat kemiskinan di Desa Leu. hal ini juga terjadi kepada sesama penenun yang juga ikut merasakan apa yang dirasakan oleh penenun lain yang tengah mengalami hambatan. Sehingga muncul rasa ingin membantu sesama dalam lingkungan kelompoknya.

b. Faktor penghambat yaitu adanya sikap kurang mendukung dari lembaga daerah kepada penenun melalui kapasitas usaha tenunan

Dalam proses komunikasi antarpribadi antara satu individu dengan individu lainnya, dibutuhkan sikap saling mendukung. Namun terkadang muncul

<sup>31</sup> Faridah, (56 Tahun), Kepala SPNF SKB, wawancara, Bima, 28 Mei 2019

<sup>32</sup> Nurjanah (36 Tahun), masyarakat penenun wawancara, Bima, 10 Juni 2019

sikap kurang mendukung yang ditunjukkan lembaga daerah kepada masyarakat penenun. beberapa masyarakat penenun mengeluh karena kurangnya harga jual kain tenunan yang dijual melalui lembaga industri. Sedangkan penjualan masyarakat secara personal, bisa meningkat. Hal ini yang menyebabkan kurangnya dukungan yang ditunjukkan oleh pemerintah daerah dalam menanggulangi permasalahan yang di alami masyarakat Leu. sehingga sekarang ini kebanyakan dari penenun Desa Leu hampir jarang mengirim hasil tenunannya pada lembaga-lembaga. Masyarakat lebih memilih melakukan penjualan sendiri yang menurutnya lebih bisa menambah perekonomian.

Adapun hasil wawancara penulis dengan masyarakat penenun yaitu :

"dulu memang pernah kami mengirim sarung *nggoli* ke lembaga industri sekitar 10-15 kain dari warga untuk dijual. Namun, harga yang kami terima tidak cukup dengan hasil kerja keras kami. terkadang kami hanya dapat 50 ribu untuk 1 kain tenunan. Sedangkan jika kami jual sendiri, harga jualnya bisa mencapai 200-500 ribu per kainnya."<sup>33</sup>

Selain itu juga informan lain mengatakan :

"sangat jarang masyarakat mau menitipkan barangnya ke lembaga-lembaga. Untuk saya pribadi lebih memilih menjual sendiri kain tenunan, karena lebih banyak pemasukan ketika saya menjualnya sendiri pada orang lain, ataupun jika ada pesanan dari kantor-kantor saya akan membuatnya dan membawanya sendiri. Setidaknya dengan cara itu pemasukan keluarga bisa terbantu."<sup>34</sup>

Dari hasil observasi penulis di atas dapat di lihat bahwa adanya sikap kurang mendukung yang ditunjukkan oleh lembaga daerah kepada masyarakat penenun yang kurang mampu. Dimana sikap kurang mendukung tersebut menyebabkan perekonomian masyarakat merosot dan tidak berkembang, sehingga

<sup>33</sup> Mufidah (42 Tahun), masyarakat penenun, *wawancara*, Bima, 10 Juni 2019

<sup>34</sup> Nurjanah (36 Tahun), masyarakat penenun, *wawancara*, Bima, 10 Juni 2019

masyarakat di Desa Leu membandingkan antara hasil penjualan pada lembaga dengan hasil penjualannya secara pribadi. Kini masyarakat lebih memilih untuk menjualnya secara pribadi yang di anggapnya lebih mampu meningkatkan taraf perekonomian keluarga.

4. Faktor pendukung dan penghambat komunikasi antarpribadi pada program pembinaan kelompok

- a. Faktor pendukung yaitu sikap kesetaraan yang ditunjukkan pembina dan penenun melalui program pembinaan kelompok.

Komunikasi antarpribadi akan lebih efektif jika suasananya setara. Kesetaraan meminta kita untuk emberikan penghargaan positif tak bersyarat kepada individu lain. Hal inilah yang dilakukan baik antara pembina kepada penenun maupun antara sesama penenun. Dimana dalam pembinaan kelompok ini, pembina melibatkan dirinya sebagai teman dan kerabat, tidak sebagai pembina yang statusnya lebih tinggi dibanding masyarakat penenun. Juga untuk bantuan, pembina memberikannya secara merata kepada penenun, tidak memandang bahwa penenun itu lebih membutuhkan atau tidak. Jika telah dikelompokkan, maka akan disamaratakan pemberian sumbangannya.

Adapun hasil wawancara penulis dengan pembina dari sanggar kegiatan belajar Bima yaitu :

"Karena kami berstatus pendidikan non formal, jadi kami senantiasa berbaaur dengan masyarakat tidak ada istilahnya tua atau muda, berpendidikan atau tidak. Semua kami anggap sama saja."<sup>35</sup>

Adapun informan lain mengatakan :

"walaupun kami berbeda dalam hal karakter, pikiran, pendapat, maupun pangkat, tapi tujuan kami sama. Yaitu agar sukses mengembangkan motif-motif tenunan ini supaya terkenal. Untuk bantuan sendiri kami sama ratakan semuanya, kami berusaha untuk profesional dalam bekerja, agar tidak ada yang merasa salah satu di istimewa dalam kelompoknya"<sup>36</sup>

Berdasarkan hasil wawancara di atas, dapat di lihat bahwa adanya sikap kesetaraan yang ditunjukkan pembina kepada penenun dengan tujuan penenun tidak merasa ada salah satu yang di istimewa, juga ketika dalam forum, pembina melibatkan dirinya sebagai sahabat atau kerabat agar dapat menangkap reaksi dari kelompok penenun juga agar penenun tidak merasa canggung ketika proses belajar mengajar dilakukan.

Hal ini menyebabkan penulis melihat efek timbal balik melalui konsep kesetaraan yang dilakukan penenun kepada pembina, juga antara sesama penenun.

Adapun hasil wawancara penulis bersama penenun yaitu :

"cara SKB membina kami saya rasa semuanya sama. Tidak ada yang dibedakan ataupun di istimewa oleh mereka. Bantuannya pun rata untuk kami."<sup>37</sup>

Selain itu informan lain juga mengatakan :

---

<sup>35</sup> Faridah, (56 tahun) Kepala SPNF SKB Bima, *wawancara*, 28 mei 2019

<sup>36</sup> Hadneh, (56 tahun) Pamong belajar, *wawancara*, 28 mei 2019

<sup>37</sup> Mufidah (42 tahun), masyarakat penenun, *wawancara*, 10 juni 2019

"kalau dari pihak SKB sendiri saya rasa semua sama rata caranya membina. Tidak ada yang istimewa biarpun Pembina ada yang punya keluarga yang ikut binaan ini. Jika ada sumbangan yang diberikan lewat program vokasinya, semua dibagi rata. Tidak ada yang kurang ataupun lebih juga."<sup>38</sup>

Berdasarkan hasil wawancara tersebut, penulis dapat melihat bahwa adanya kesetaraan dalam pembinaan penenun, Pembina kepada penenun, dengan kesetaraan menunjukkan adanya tingkatan yang sama, kedudukan yang sama, tidak lebih tinggi atau lebih rendah antara satu sama lain. Ini tergambar dari umpan balik yang diberikan penenun, penulis melihat aspek kesetaraan ini telah ditunjukkan oleh Pembina dalam membina penenun di sanggar kegiatan belajar. Kesetaraan ini dipraktekkan oleh Pembina dalam membangun komunikasi antarpribadi, bahwa nilai kesetaraan tetap diutamakan akan tetapi tentulah Pembina dalam memberikan pembinaan kepada penenun tidak sama kepada setiap individu diakibatkan oleh adanya perbedaan karakter dari setiap penenun.

- b. Faktor penghambat yaitu sikap kurang terbuka yang ditunjukkan penenun melalui program pembinaan kelompok.

Dalam proses komunikasi antarpribadi, dibutuhkan sikap terbuka baik antara pembina maupun penenun. Agar komunikasi berjalan efektif. Namun, terkadang adapula sikap kurang terbuka yang muncul dari seseorang karena adanya alasan tertentu. Begitupun yang dirasakan dalam pembinaan kelompok di sanggar

---

<sup>38</sup> Nurjanah, (36 tahun) masyarakat penenun, wawancara, 10 juni 2019



kegiatan belajar Bima. Adanya factor kurang terbuka dari penenun kepada pembinanya yang kerap kali membuat pembina kurang dapat memahami apa yang dialami binaannya. Sebab tidak semua masalah yang dialami penenun diceritakan pada pembinanya.

Adapun hasil wawancara penulis bersama pembina yaitu :

" Alhamdulillah, masyarakat semuanya ketika di bina sering berinteraksi dan bercerita beberapa hal mengenai perkembangan aktivitas menenunnya di rumah masing-masing. Hanya saja ada beberapa hal yang mungkin tidak bisa diceritakan penenun kepada kami, walaupun telah dianggap seperti kerabat. Karena pastinya masing-masing dari penenun memiliki *privacy* yang tidak bisa kami paksakan untuk di ceritakan."<sup>39</sup>

"ada beberapa yang kami tidak bisa paksakan pada penenun, jika ada masalah pribadi, tidak mungkin kami tanyakan. Karena disitu bukan tugas kami. hanya saja, yang dikhawatirkan masalah pribadinya tersebut dibawa sampai ketika di bina. Yang mungkin membuat mereka tidak ikut binaan atau kurang mampu menangkap apa yang telah di ajarkan pembina dalam kelompok."<sup>40</sup>

Dari hasil wawancara di atas, penulis melihat adanya sikap kurang terbuka yang ditunjukkan penenun kepada pembina, sehingga membuat pembina merasa sulit memahami penenun ketika dalam proses binaan berlangsung. Dalam hal ini pembina menghimbau pada masyarakat agar tidak membawa masalah pribadi dalam kelompok dengan tujuan agar proses binaan berjalan lancar.

Hal ini juga mendorong penulis untuk mengetahui sikap kurang terbuka yang ditunjukkan penenun pada pembina sanggar kegiatan belajar Bima. Adapun hasil wawancara penulis bersama penenun yaitu :

"jika dikatakan terbuka, kami semuanya terbuka, karena tujuan kami sama-

<sup>39</sup> Faridah (56 Tahun), Kepala SPNF SKB Bima, wawancara, Bima, 28 Mei 2019

<sup>40</sup> Hadneh, (56 Tahun), Pamng Belajar, wawancara, Bima, 28 Mei 2019

sama ingin belajar, hanya saja tidak semua yang terjadi pada kami pribadi diceritakan semuanya pada pembina. Ada mungkin beberapa yang kami simpan sendiri dan tidak mau orang lain tau. Untuk kegiatan menenun sendiri, kami tetap berinteraksi dengan pembina."<sup>41</sup>

Dari hasil observasi di atas, penulis dapat melihat adanya sikap kurang terbuka yang ditunjukkan penenun kepada pembina karena memiliki alasan tertentu yang tidak mungkin diceritakan pada orang lain. Sikap kurang terbuka inilah yang menyebabkan pembina khawatir dengan sikap penenun yang nantinya akan berdampak pada proses binaan berlangsung. Dalam proses komunikasi antarpribadi, dibutuhkan sikap keterbukaan seseorang agar proses pembinaan berjalan efektif, namun jika salah seorang kurang terbuka pada lawan bicaranya, maka komunikasi antarpribadi dikatakan kurang efektif.



---

<sup>41</sup> Nurjanah, (36 Tahun), Masyarakat Penenun, *wawancara*, Bima 10 Juni 2019



UNIVERSITAS ISLAM NEGERI  
**ALAUDDIN**  
M A K A S S A R



UNIVERSITAS ISLAM NEGERI  
**ALAUDDIN**  
M A K A S S A R

## BAB V

### PENUTUP

#### *A. Kesimpulan*

Setelah melakukan pembahasan dan analisis dengan memperhatikan pokok-pokok permasalahan yang diangkat dengan judul "Pola Komunikasi Dalam Pembinaan Penenun *Tembe Nggoli* Bima di Desa Leu Kabupaten Bima Provinsi Nusa Tenggara Barat, maka penulis dapat menarik kesimpulan :

1. Penerapan komunikasi antarpribadi dalam pembinaan penenun *tembe nggoli* Bima di Desa Leu

Penerapan komunikasi antarpribadi dalam pembinaan penenun *tembe nggoli* Bima terbagi menjadi empat tahapan program kerja yang dilaksanakan yaitu :

- a. Program sumbangan modal usaha
- b. Pelatihan-pelatihan ketenagakerjaan
- c. Peningkatan kapasitas usaha tenunan
- d. Pembinaan kelompok

Dalam empat tahapan program kerja tersebut, komunikasi antarpribadi sangat diperlukan oleh pembina sanggar kegiatan belajar Bima. Sebab dengan adanya komunikasi antarpribadi para pembina dapat dengan cepat menangkap reaksi, sifat, maupun perilaku dari binaan-binaannya. Melalui pendekatan-

pendekatan yang dilakukannya seperti pendekatan personal dan kelompok, serta melakukan *sharing* dan berdialog langsung pada tiap-tiap warga binaannya. Pembina juga dapat menangkap respon masyarakat serta merasa dekat dengan masyarakat penenun melalui pendekatan komunikasi antarpribadi.

2. Faktor pendukung dan penghambat yakni meliputi :

partisipasi masyarakat yang ikut terlibat dalam proses pembinaan, keaktifan penenun yang mau saling bahu membahu dalam pengembangan ide-ide motif tenunan, pembina yang berusaha membantu meningkatkan taraf perekonomian keluarga di Desa Leu. kemudian factor yang menghambat yaitu : sikap kurang mendukung dari pemerintah daerah sehingga menyebabkan sumbangan tidak mencukupi. penenun kurang mampu membagi waktu binaan dengan kegiatan diluar binaan, kurang mendukung dari lembaga daerah pada yang menyebabkan penenun mengalami kerugian, penenun kurang terbuka kepada pembinanya.

***B. Implikasi Penelitian***

Berdasarkan penelitian yang dilakukan dan setelah melihat penelitian ini, maka penulis merumuskan hasil implikasi sebagai berikut :

1. Diharapkan Pembina Sanggar kegiatan belajar Bima dapat lebih baik lagi dalam membina para penenun agar lebih kreatif dan inovatif lagi dalam motif-motif tenunannya. Serta dapat merangkul semua anggota penenun agar bisa saling bahu membahu dalam kemajuan karya-karyanya.

2. Diharapkan pembina mampu meningkatkan kapasitas kegiatan yang dilakukan secara turun temurun ini, agar mengurangi jumlah pengangguran di desa Leu dan agar masyarakat penenun di desa Leu mampu meningkatkan taraf perekonomian keluarganya.

## DAFTAR PUSTAKA

- Abriyoso, Octo Jaya, dkk, *Hubungan efektivitas komunikasi antarpribadi dalam keluarga dengan motivasi belajar anak di sekolah* (e-journal, vol.1 no.1 2012)
- Akil, Muhammad Anshar *Komunikasi Antarpribadi dan kelompok* (Makassar: Alauddin University Press, 2015)
- Arikunto, Suharsimi, *Manajemen penelitian* (PT Rineka cipta:2009) cet.10
- Febriati, Anggi Anisa, "*efektivitas komunikasi antarpribadi guru dan siswa dalam mencegah kenakalan siswa di SMA Negeri 1 Bontang*" (e-journal, vol 2 no 4 2014)
- Budyatna, Muhammad dan Leila Mona G, *Teori komunikasi antarpribadi* (Jakarta: Kencana prenada media grup, 2011)
- Bhatiar, wardi, *Metodologi penelitian ilmu dakwah* (Jakarta: Logos, 1997)
- Departemen Agama RI, *Al-Qur'an dan Terjemahannya* (Jakarta: PT Syaamil Cipta Media)
- Bungin Burhan, *Penelitian Kualitatif, Komunikasi, Ekonomi, Kebijakan Publik, dan Ilmu Sosial Lainnya*, Edisi ke-2 (Jakarta: Kencana, 2007)
- Gea, Sukadamai, *Komunikasi Antarpribadi pimpinan dengan Karyawan dalam Meningkatkan Kinerja Karyawan di Kentucky Fried Chicken (KFC) Suzuya Binjai*, Commed1, no.1 Agustus (2016)
- Hanani, Silfia, *Komunikasi antarpribadi teori dan praktik* (Yogyakarta: Ar-ruzz media, 2017) Cet. I
- Harapan, Edi dan Syarwani Ahmad, *Komunikasi Antarpribadi Perilaku Insan Dalam Organisasi Pendidikan* (Depok: PT Raja Grafindo Persada, 2014)
- Hidayatullah Arif, *Jurnalisme Cetak* (Yogyakarta: Buku Litera Yogyakarta, 2016)
- Harun, Rochjahat dan Elvinaro Ardianto, *Komunikasi pembangunan perubahan sosial* (Jakarta: PT. raja grafindo persada, 2012)
- Londa, Baraney Nicolas, *Efektivitas Komunikasi Antarpribadi Dalam Meningkatkan kesuksesan Sparkle Organizer* (e-journal3 no.1 2014)
- Mappiare, Andi AT, *Pengantar Konseling dan Psikoterapi* (Jakarta: PT Raja Grafindo Persada, 2008)
- Nurudin, *Ilmu komunikasi* (Jakarta: Rajawali Pers, 2017)
- Patilima, Hamid, *Metode penelitian kualitatif* (Bandung: Alfabeta, 2005)
- Profil Desa Kelurahan (PRODESKEL) Leu Bima
- Profil Lembaga Pendidikan Satuan Non Formal (SPNF) SKB Kabupaten Bima
- Pujileksono, Sugeng, *Metode penelitian komunikasi kualitatif* (Malang: Intrans publishing, 2016)



- Sartika, Nurul Aisyah, "Komunikasi Antarpribadi". Makalah yang disajikan pada tugas mata kuliah komunikasi dalam bimbingan dan konseling Universitas Sultan Agung Tirtayasa Serang, 2015
- Sukmadinata, *Pengantar penelitian kualitatif* (Bandung: PT Rosdakarya, 2005)
- Sugirno, *Memahami penelitian kualitatif* (Bandung: Alfabeta, 2005) Cet. IV
- Tajibu, Kamaluddin, *Metode penelitian komunikasi* (Makassar: Alauddin university press, 2013)
- Tike, Arifuddin, *Etika komunikasi suatu kajian kritis berdasarkan Al-Qur'an* (Makassar: Alauddin university press, 2012)

Sumber internet :

<http://latiefdreams.wordpress.com/tag/globalisasi-zaman-sekarang>

<http://leu.desa.id/profil-desaja/sejarah-desaja/>

<http://tugashiramik.blogspot.com/pengertian-pembinaan.html/>

Rossilawaty, Pamela " *Komunikasi interpersonal guru dalam pengenalan keterampilan social pada anak usia dini* "e-journal ilmu komunikasi, vol. 4 no.3 (2016) [http://ejournal.ilkom.fisip-unmul.ac.id/site/wp-content/uploads/2016/09/eJournal\\_genap\\_Pamela%20Roossilawaty%20\(09-01-16-08-09-28\).pdf](http://ejournal.ilkom.fisip-unmul.ac.id/site/wp-content/uploads/2016/09/eJournal_genap_Pamela%20Roossilawaty%20(09-01-16-08-09-28).pdf) diakses tanggal 29 juli 2019



UNIVERSITAS ISLAM NEGERI

**ALAUDDIN**

M A K A S S A R



**PEMERINTAH KABUPATEN BIMA**  
**BADAN KESATUAN BANGSA DAN POLITIK**

Jln. Soekarno Hatta No. 167 Raba-Bima Tlp. (0374) 43043

Bima, 13 Mei 2019

Nomor : 070/229/003/V/2019  
Lampiran : --  
Perihal : Rekomendasi Ijin Penelitian

Kepada  
Yth. Kepala BAPPEDA  
Kabupaten Bima  
di-  
Raba

Berdasarkan Surat dari universitas islam negeri alauddin makassar , Nomor : b-1820/Un.06-DUI/PP.009/042019, Tanggal 30 April 2019. Perihal : Permohonan Izin Penelitian. Dengan ini disampaikan kepada saudara bahwa yang tersebut di bawah ini :

Nama : ANITA HAERATUNNISAH  
NIDN : 50100115053  
Jurusan : Dakwah dan Komunikasi/KPI  
Jenis Kelamin : Perempuan  
Pekerjaan : Mahasiswa  
Alamat : Desa Kananga Kec, Bolo Kab Bima.

Bermaksud akan mengadakan penelitian dengan judul penelitian "POLA KOMUNIKASI DALAM PEMBINAAN PENENUN" TEMBE NGGOLI" BIMA DESA LEU KABUPATEN BIMA. dari tanggal 13 Mei s/d 13 Juni 2019 yang berlokasi DESA LEU KEC, BOLO KABUPATEN BIMA.

Sehubungan dengan hal tersebut di atas pada prinsipnya kami dapat memberikan Rekomendasi Kegiatan tersebut dengan Ketentuan sebagai berikut :

1. Tidak dibenarkan melakukan Penelitian yang tidak sesuai / tidak ada kaitannya dengan Judul Penelitian yang dimaksud;
2. Harus Mentaati Ketentuan Perundang-undangan yang berlaku serta mengindahkan Adat Istiadat setempat;
3. Apabila masa berlakunya Surat Rekomendasi tersebut sudah berakhir sedangkan pelaksanaan Penelitian belum selesai, perpanjangan harus diajukan kepada Instansi Pemberi Rekomendasi / Ijin;
4. Rekomendasi ini dicabut bila tidak mengindahkan Ketentuan-Ketentuan diatas;
5. Setelah selesai agar menyampaikan Laporan hasil Penelitian Kepada Bupati Bima, Cq. Kepala Badan Kesatuan Bangsa dan Politik Kabupaten Bima.

Demikian untuk maklum dan mendapat perhatian

a.n. KEPALA BADAN KESBANG DAN POLITIK  
KABUPATEN BIMA  
KABID PENGKAJIAN MASALAH STRATEGIS DAN  
PENANGANAN KONFLIK,

  
**MUHAMMAD FIRDAUS, S.Pd**  
Penata TK.1 (III/d)  
NIP.197905262006041016



**PEMERINTAH KABUPATEN BIMA**  
**BADAN PERENCANAAN PEMBANGUNAN**  
**PENELITIAN DAN PENGEMBANGAN DAERAH**  
**( B A P P E D A )**

Jl. Gatot Soebrato No. 02 Telp. (0374) 43773 Faks. 43338 Raba - Bima

Raba-Bima, 13 Mei 2019

Nomor : 050.7/268 /07.1/2019

Lamp. : -,-

Perihal : Ijin Penelitian dan Survey

Kepada

Yth Kepala Desa Leu Kec. Bolo Kab. Bima

di -

Leu - Bolo

Berdasarkan surat rekomendasi dari Kabid Pengkajian Masalah Strategis dan Penanganan Konflik BAKESBANGPOL LINMAS Kab.Bima nomor: 070/229/003/V/2019 tanggal 13 Mei 2019 perihal tersebut di atas dengan ini dapat kami berikan izin Penelitian dan Survey kepada:

Nama : Anita Haeralunnisah  
NIM : 50100115053  
Fakultas : Dakwah Dan Komunikasi  
Universitas : UIN Alauddin Makassar  
Tujuan/Keperluan : Permohonan Ijin Penelitian dan Survey  
Judul Penelitian : Pola Komunikasi dalam Pembinaan Penenun "Tembe Nggol"  
Bima di Desa Leu Kabupaten Bima Propinsi Nusa Tenggara Barat  
(NTB)  
Lama nya Penelitian : 1 (satu) Bulan dan Tanggal 14 Mei s.d Tanggal 13 Juni 2019

Sehubungan dengan hal tersebut diharapkan kiranya Bapak/Ibu/Saudara dapat memberikan bantuan untuk memperoleh keterangan/data yang diperlukan bagi yang bersangkutan. Selanjutnya bagi yang bersangkutan, setelah selesai tugas pengambilan data dan observasi tersebut di atas diharuskan menyampaikan 1 (satu) eksemplar hasil penelitian kepada kami untuk menjadi bahan informasi dan menambah data/dokumen Bappeda Kabupaten Bima.

Demikian Surat Ijin Penelitian ini diberikan untuk dapat dipergunakan sebagaimana mestinya.

An Kepala Badan Perencanaan Pembangunan Penelitian dan  
Pengembangan Daerah Kab. Bima  
Kabid Perencanaan, Pengendalian, dan Litbang

  
Ruvaniati Sidiyasa  
NIP 1972021220022008

Tembusan : disampaikan kepada Yth :

1. Camat Bolo Kab. Bima di Bolo

2. Dekan Fakultas Dakwah Dan Komunikasi Univ. UIN Alauddin Makassar di Makassar

3. Sdr. Anita Haeralunnisah di Tempat



PEMERINTAH KABUPATEN BIMA  
KECAMATAN BOLO  
DESA LEU

Jalan Lintas Sumbawa Bima, Email : [desaleubolo@gmail.com](mailto:desaleubolo@gmail.com)

SURAT KETERANGAN IZIN PENELITIAN DAN SURVEY  
NO : PEM 1.1/ 301 / 62 / 2019

Yang bertanda tangan di bawah ini :

NAMA : IRYANTO, SH  
NIP : 197412312009011015  
JABATAN : PJ. KEPALA DESA LEU

Memperhatikan surat izin penelitian dan survey yang diberikan oleh BAPPEDA Kabupaten Bima Nomor : 050/268/07.2019 Kepada :

NAMA : ANITA HAERATUNNISAH  
NIM : 50100115053  
FAKULTAS : DAKWAH DAN KOMUNIKASI  
UNIVERSITAS : UIN ALAUDIN MAKASAR

Judul Penelitian : Pola Komunikasi Dalam Pembinaan Penenun Tembe Nggoli  
Bima Desa leu Kabupaten Bima

Lama Penelitian : 1 Bulan dari tanggal 14 Mei s/d Tanggal 13 Juni 2019.

Izin ini diberikan dengan ketentuan sebagai berikut :

1. Izin ini hanya untuk kegiatan mencari data atau bahan penulisan skripsi.
2. Mentaati ketentuan yang berlaku
3. Harus memperhatikan keamanan dan ketertiban umum selama kegiatan berlangsung.
4. Izin berlaku hingga selesai dilaksanakan penelitian.
5. Setelah melaksanakan penelitian agar menyampaikan hasilnya kepada Desa Leu.

Demikian surat izin ini kami berikan kepada yang bersangkutan sebagaimana mestinya dan kepada pihak yang bersangkutan dengan kegiatan ini agar dapat memberikan bantuan seperlunya untuk kelancaran kegiatan yang dimaksud.





PEMERINTAH KABUPATEN BIMA  
KECAMATAN BOLO  
DESA LEU

Jalan Lintas Sumbawa Bima

SURAT KETERANGAN IZIN PENELITIAN DAN SURVEY  
NO : PEM 1.1/ 322 / 62 / 2019

Yang bertanda tangan di bawah ini :

**NAMA** : IRYANTO, SH  
**NIP** : 197412312009011015  
**JABATAN** : PJ. KEPALA DESA LEU

Memperhatikan surat izin penelitian dan survey yang diberikan oleh BAPPEDA Kabupaten Bima Nomor : 050/268/07.2019

Kepada :

**NAMA** : ANITA HAERATUNNISAH  
**NIM** : 50100115053  
**FAKULTAS** : DAKWAH DAN KOMUNIKASI  
**UNIVERSITAS** : UIN ALAUDIN MAKASAR

Judul Penelitian : Pola Komunikasi Dalam Pembinaan Penenun Tembe Nggofi  
Bima Desa leu Kabupaten Bima

Bahwa saudari ANITA HAERATUNNISAH yang tersebut namanya di atas adalah Mahasiswa dari UNIVERSITAS UIN ALAUDIN MAKASAR benar-banar telah melakukan penelitian di Desa Leu Kecamatan Bolo Kabupaten Bima mulai tanggal 14 Mei s/d Tanggal 13 Juni 2019.

Dengan jenis penelitian ketentuan sebagai berikut :

1. Izin ini hanya untuk kegiatan mencari data atau bahan penulisan skripsi.
2. Mentaati ketentuan yang berlaku
3. Harus memperhatikan keamanan dan ketertiban umum selama kegiatan berlangsung.
4. Izin berlaku hingga selesai dilaksanakan penelitian.
5. Setelah melaksanakan penelitian agar menyampaikan hasilnya kepada Desa Leu.

Demikian surat izin ini kami berikan kepada yang bersangkutan sebagaimana mestinya dan kepada pihak yang bersangkutan dengan kegiatan ini agar dapat memberikan bantuan perlunya untuk kelancaran kegiatan yang dimaksud.

Leu, 24 Juni 2019.

PJ. KEPALA DESA LEU

IRYANTO, SH

NIP. 197412312009011015



## SURAT KETERANGAN WAWANCARA

Yang bertanda tangan dibawah ini:

- 1. Nama** : Anita Haeratunnisah  
**NIM** : 50100115053  
**Jurusan** : Komunikasi dan Penyiaran Islam  
**Judul Skripsi** : Pola Komunikasi dalam Pembinaan Penunun "Tembe Nggoli" Bima di Desa Leu Kabupaten Bima NTB
- 2. Nama** : FARIDAH, S.Pd.  
**Asal** : BIMA NTB  
**TTL** : Bima, 14-09-1963  
**Pendidikan** : S1. KEPENDIDIKAN (BKJ).  
**Jabatan di Sanggar Kegiatan Belajar (SKB)** : KEPALA SPNF SKB BIMA KAB. BIMA.  
**Lama menjadi Pembina** : 2 THN.  
**Waktu wawancara** : 28. 10 / 19.

Dengan ini menyatakan bahwa masing-masing pihak (peneliti dan informan), telah mengadakan kesepakatan wawancara dalam rentang waktu yang telah ditetapkan sebelumnya, yang akan disesuaikan dengan kondisi dan ketersediaan waktu informan. Demikian dalam pelaksanaan wawancara, peneliti tetap berpedoman pada kaedah wawancara dan panduan wawancara, serta petunjuk teknis lainnya oleh informan.

Bima, 28 Mei 2019

Peneliti

  
Anita Haeratunnisah

Informan

  
FARIDAH, S.Pd.

## SURAT KETERANGAN WAWANCARA

Yang bertanda tangan dibawah ini:

- |  |   |
|--|---|
| <b>1. Nama</b>                                   | <b>: Anita Haeratunnisah</b>  |
| <b>NIM</b>                                       | <b>: 50100115053</b>  |
| <b>Jurusan</b>                                   | <b>: Komunikasi dan Penyiaran Islam</b>   |
| <b>Judul Skripsi</b>                             | <b>: Pola Komunikasi dalam<br/>Pembinaan Penenun "Tembe<br/>Nggoll" Bima di Desa Leu<br/>Kabupaten Bima NTB</b> |
| <b>2. Nama</b>                                   | <b>: Dra. HADNEH</b>  |
| <b>Asal</b>                                      | <b>: BIMA, NTB</b>  |
| <b>TTL</b>                                       | <b>: Bima, 02 JULI, 1963</b>  |
| <b>Pendidikan</b>                                | <b>: S. PLS</b>   |
| <b>Jabatan di Sanggar Kegiatan Belajar (SKB)</b> | <b>: PANGUNG BELAJAR</b>  |
| <b>Lama menjadi Pembina</b>                      | <b>: 3 TAHUN</b>  |
| <b>Waktu wawancara</b>                           | <b>: 28 105 / 2019</b>  |

Dengan ini menyatakan bahwa masing-masing pihak (peneliti dan informan), telah mengadakan kesepakatan wawancara dalam rentang waktu yang telah ditetapkan sebelumnya, yang akan disesuaikan dengan kondisi dan ketersediaan waktu informan. Demikian dalam pelaksanaan wawancara, peneliti tetap berpedoman pada kaedah wawancara dan panduan wawancara, serta petunjuk teknis lainnya oleh informan.

Bima, 28 Mei 2019

Peneliti



Anita Haeratunnisah

Informan



Dra. HADNEH



## SURAT KETERANGAN WAWANCARA

Yang bertanda tangan dibawah ini:

- |                      |   |
|----------------------|---|
| 1. Nama              | : Anita Haeratunnisah   |
| NIM                  | : 50100115053   |
| Jurusan              | : Komunikasi dan Penyiaran Islam  |
| Judul Skripsi        | : Pola Komunikasi dalam<br>Pembinaan Penenun "Tembe<br>Nggoli" Bima di Desa Leu<br>Kabupaten Bima NTB |
| 2. Nama              | : Nurganah  |
| Asal                 | : LEU   |
| Tempat Tanggal Lahir | : 12-10-1983  |
| Pendidikan           | : SMA   |
| Waktu wawancara      | : <del>09-00</del> <sup>10</sup> -10-2019   |

Dengan ini menyatakan bahwa masing-masing pihak (peneliti dan informan), telah mengadakan kesepakatan wawancara dalam rentang waktu yang telah ditetapkan sebelumnya, yang akan disesuaikan dengan kondisi dan ketersediaan waktu informan. Demikian dalam pelaksanaan wawancara, peneliti tetap berpedoman pada kaedah wawancara dan panduan wawancara, serta petunjuk teknis lainnya oleh informan.

Bima, 10 Juli 2019

Peneliti  
  
Anita Haeratunnisah

Informan  
  
Nurganah

## SURAT KETERANGAN WAWANCARA

Yang bertanda tangan dibawah ini:

- |                      |   |
|----------------------|---|
| 1. Nama              | : Anita Haeratunnisah   |
| NIM                  | : 50100115053   |
| Jurusan              | : Komunikasi dan Penyiaran Islam  |
| Judul Skripsi        | : Pola Komunikasi dalam<br>Pembinaan Penenun "Tembe<br>Nggoli" Bima di Desa Leu<br>Kabupaten Bima NTB |
| 2. Nama              | : Asmah   |
| Asal                 | : Leu   |
| Tempat Tanggal Lahir | : Leu, 24 - 12 - 1976   |
| Pendidikan           | : SMA   |
| Waktu wawancara      | : 10 / 06 / 2019  |

Dengan ini menyatakan bahwa masing-masing pihak (peneliti dan informan), telah mengadakan kesepakatan wawancara dalam rentang waktu yang telah ditetapkan sebelumnya, yang akan disesuaikan dengan kondisi dan ketersediaan waktu informan. Demikian dalam pelaksanaan wawancara, peneliti tetap berpedoman pada kaedah wawancara dan panduan wawancara, serta petunjuk teknis lainnya oleh informan.

Bima, 10 Juni 2019

Peneliti



Anita Haeratunnisah

Informan



Asmah

## SURAT KETERANGAN WAWANCARA

Yang bertanda tangan dibawah ini:

- |                      |   |
|----------------------|---|
| 1. Nama              | : Anita Haeratunnisah   |
| NIM                  | : 50100115053   |
| Jurusan              | : Komunikasi dan Penyiaran Islam  |
| Judul Skripsi        | : Pola Komunikasi dalam<br>Pembinaan Penenun "Tembe<br>Nggoli" Bima di Desa Leu<br>Kabupaten Bima NTB |
| 2. Nama              | : MUFIDAH   |
| Asal                 | : LEU   |
| Tempat Tanggal Lahir | : 15-5-1977   |
| Pendidikan           | : SMA   |
| Waktu wawancara      | : <del>24-02</del> 10/06/2019   |

Dengan ini menyatakan bahwa masing-masing pihak (peneliti dan informan), telah mengadakan kesepakatan wawancara dalam rentang waktu yang telah ditetapkan sebelumnya, yang akan disesuaikan dengan kondisi dan ketersediaan waktu informan. Demikian dalam pelaksanaan wawancara, peneliti tetap berpedoman pada kaedah wawancara dan panduan wawancara, serta petunjuk teknis lainnya oleh informan.

Bima, 10 Juni<sup>3</sup> 2019.

Informan

  
MUFIDAH

Peneliti

  
Anita Haeratunnisah



Gambar 1. Kantor Desa Leu Kabupaten Bima

*Sumber* : Profil Desa Leu



Suasana Desa Leu

*Sumber* : dokumentasi penulis



Suasana pawai budaya Rimpu *Tembe Nggoli* Bima

*Sumber* : profil desa Leu



*Rimpu mpida* adalah *rimpu* yang di khususkan untuk wanita yang belum menikah

*Sumber* : profil Desa Leu



*Rimpu colo* merupakan *rimpu* yang digunakan oleh wanita yang sudah menikah

*Sumber* : Profil Desa Leu



Suasana menenun sekaligus Wawancara penenun di desa Leu

*Sumber* : dokumentasi penulis



Wawancara penenun yang sedang menggulung benang yang sudah di *Hani* yaitu proses merentangkan dan mengatur posisi benang

*Sumber:* dokumentasi penulis



Wawancara bersama penenun saat proses *lira* yaitu alat yang digunakan untuk merapatkan benang sebelum dilakukannya menenun

*Sumber :* dokumentasi penulis



Wawancara bersama kepala sekaligus Pembina Sanggar Kegiatan Belajar Bima

*Sumber* : dokumentasi penulis



Wawancara bersama Pembina Sanggar Kegiatan Belajar Bima

*Sumber* : di]okumentasi penulis





Gambar Kantor Sanggar Kegiatan Bima

*Sumber* : Profil Sanggar Kegiatan Belajar Bima



Suasana pembinaan Penenun oleh Pembina Sanggar Kegiatan Belajar

*Sumber* : Prfil Sanggar Kegiatan Belajar Bima

## DAFTAR PERTANYAAN WAWANCARA PEMBINA

1. Bagaimana cara Pembina membina penenun agar penenun lebih bagus lagi dalam menenun *tembe Nggoli* ?
2. Apakah proses pembinaan rutin dilakukan berdasarkan jadwal ?
3. Bagaimana para Pembina melakukan arahan agar penenun dan hasil tenunannya bisa lebih kreatif dan terkenal lagi ?
4. Bagaimana sikap anda ketika melakukan pembinaan terhadap para penenun? Apakah seperti saudara, kawan, kerabat atau tetap formal sebagai Pembina ?
5. Apakah cara Pembina dalam membina penenun sama secara keseluruhan?
6. Bagaimana cara Pembina memberikan binaan-binaan pada penenun?
7. Apa faktor penghambat ketika proses pembinaan dilakukan ?
8. Apa faktor pendukung ketika proses pembinaan dilakukan?
9. Bagaimana cara Pembina mengatasi masalah-masalah dalam proses pembinaan ?
10. Sebagai Pembina, apa harapan ibu kepada para penenun ?

## DAFTAR PERTANYAAN WAWANCARA PENENUN

1. Apa motivasi ibu ikut dalam binaan Sanggar Kegiatan Belajar ?
2. Bimbingan dalam hal apa saja yang ibu dapatkan dari Pembina ?
3. Apakah ibu pernah meminta nasehat pada Pembina ? apa saja yang hal-hal yang di dapat ?
4. Bentuk pembinaan apa yang ibu dapatkan dari Pembina apabila ibu mengalami hambatan dalam menenun ?
5. Menurut ibu, apa saja dampak yang ibu dapatkan ketika di bina ?
6. Apakah ibu merasa ada perubahan secara personal apabila diberi nasehat oleh Pembina ? mengapa ?
7. Apakah Pembina dalam melakukan binaannya pada ibu semuanya sama rata?
8. Bagaimana hubungan ibu dengan para penenun lainnya dalam berkomunikasi?
9. Apa faktor penghambat yang ibu rasakan saat di bina ?
10. Apa faktor pendukung yang ibu rasakan sat di bina ?

## DAFTAR RIWAYAT HIDUP



Skripsi yang berjudul "Pola Komunikasi Dalam Pembinaan Penenun *Tembe Nggoli* Bima di Desa Leu Kcamatan Bima Provinsi Nusa Tenggara Barat" di susun oleh Anita Haeratunnisah, Lahir di Bima, 28 April 1997. Penulis merupakan anak ke tiga dari tiga bersaudara buah hati dari ayahanda A. Haris M. Ali dan ibunda tercinta Sri Warnida. Memulai pendidikan pertama di SD Negeri 5 Sila dan dinyatakan lulus pada tahun 2009. Kemudian di tahun yang sama penulis melanjutkan pendidikan sekolah menengah pertama di SMP Negeri 1 Bolo dan menyelesaikan pendidikan pada tahun 2012. pada tahun yang sama penulis melanjutkan pendidikan di SMA Negeri 1 Bolo dan lulus pada tahun 2015, kemudian pada tahun yang sama melanjutkan pendidikan di Universitas Islam Negeri Alauddin Makassar di Fakultas Dakwah dan Komunikasi Jurusan Komunikasi dan Penyiaran Islam dan menyelesaikan studi pada tahun 2019.

Selama kuliah juga penulis sempat bergabung dalam organisasi I-Brand dan mengambil konsentrasi Broadcasting. Organisasi I-Brand sendiri merupakan organisasi dikhususkan untuk mahasiswa dan mahasiswi jurusan Komunikasi dan penyiaran islam. Masa pendidikan di bangku kuliah di habiskan dengan penuh perjuangan dan pengorbanan, karena penulis yakin bahwa usaha tidak akan mengkhianati hasil jerih payah yang telah di lakukan. Keinginan terbesar penulis yaitu agar bisa membahagiakan kedua orang tua serta dapat berguna bagi orang-orang banyak.