

**ANALISIS SISTEM PELAYANAN ADMINISTRASI DALAM
PENERIMAAN PASIEN BPJS DI RUANG INSTALASI GAWAT
DARURAT RUMAH SAKIT UMUM DAERAH H. ANDI SULTAN
DAENG RADJA KABUPATEN BULUKUMBA TAHUN 2018**



UNIVERSITAS ISLAM NEGERI
ALAUDDIN
M A K A S S A R

SKRIPSI

Diajukan untuk Memenuhi Salah Satu Syarat Meraih Gelar Sarjana
Kesehatan Masyarakat Jurusan Kesehatan Masyarakat
pada Fakultas Kedokteran dan Ilmu Kesehatan
UIN Alauddin Makassar

Oleh

DEBY RARA YOLANDA
NIM. 70200113094

**FAKULTAS KEDOKTERAN DAN ILMU KESEHATAN
UNIVERSITAS ISLAM NEGERI ALAUDDIN MAKASSAR
2019**

PENGESAHAN SKRIPSI

Skripsi yang berjudul, "Analisis Sistem Pelayanan Administrasi Dalam Penerimaan Pasien BPJS Di Ruang Instalasi Gawat Darurat Rumah Sakit Umum Daerah H. Andi Sultan Daeng Radja Kabupaten Bulukumba Tahun 2018", yang disusun oleh Deby Rara Yolanda, NIM: 70200113094, Mahasiswa Jurusan Kesehatan Masyarakat Fakultas Kedokteran dan Ilmu Kesehatan Universitas Islam Negeri Alauddin Makassar, telah diuji dan dipertahankan dalam sidang skripsi yang diselenggarakan pada hari Jumat 08 November 2019, dinyatakan telah dapat diterima sebagai salah satu syarat untuk memperoleh gelar Sarjana Kesehatan Masyarakat.

Samata-Gowa, 08 November 2019 M
11 Rabi'ul Awwal 1441 H

DEWAN PENGUJI

Ketua	: Dr. dr. Syatirah Jalaluddin, M.Kes., Sp.A	(.....)
Sekretaris	: Abd. Majid HR Lagu, SKM., M.Kes	(.....)
Pembimbing I	: Dr. Sitti Raodhab, SKM., M.Kes	(.....)
Pembimbing II	: Hasbi Ibrahim, SKM., M.Kes	(.....)
Penguji I	: Muhammad Rusmin, SKM., M.Kes	(.....)
Penguji II	: Dr. H. Supardin, M.HI	(.....)

Diketahui Oleh:
Dekan Fakultas Kedokteran dan Ilmu Kesehatan
Universitas Islam Negeri Alauddin Makassar



Dr. dr. Syatirah Jalaluddin, M.Kes., Sp.A
NIM: 19800701 200604 2 002

PERNYATAAN KEASLIAN SKRIPSI

Mahasiswa yang bertanda tangan di bawah ini :

Nama : Deby Rara Yolanda

NIM : 70200113094

Tempat/Tgl. : Bulukumba, 31 Oktober 1995

Lahir

Jurusan/Konse : Kesehatan Masyarakat/Administrasi dan Kebijakan

ntrasi Kesehatan

Fakultas : Kedokteran dan Ilmu Kesehatan

Alamat : Samata

Judul : Analisis Sistem Pelayanan Adinistrasi Dalam
Penerimaan Pasien BPJS Di Ruang Instalasi Gawat
Darurat Rumah Sakit Umum Daerah H. Andi Sultan
Daeng Radja Bulukumba Tahun 2018

Menyatakan dengan sesungguhnya dan penuh kesadaran bahwa skripsi ini benar adalah hasil karya sendiri. Jika kemudian hari terbukti bahwa ia merupakan duplikat, tiruan, plagiat, atau dibuat oleh orang lain, sebagian atau seluruhnya, maka skripsi dan gelar yang diperoleh karenanya batal demi hukum.

Samata-Gowa, November 2019

Penyusun

Deby Rara Yolanda

NIM 70200113094

KATA PENGANTAR

بِسْمِ اللَّهِ الرَّحْمَنِ الرَّحِيمِ

AssalamuAlaikum WarahmatullahiWabarakatuh

Puji syukur kehadiran Allah *subhanahu Wa Ta'ala* karena atas nikmat dan karunia-Nyalah sehingga penulis dapat menyelesaikan skripsi ini guna memenuhi persyaratan dalam menyelesaikan pendidikan S1 pada Fakultas Kedokteran dan Ilmu Kesehatan UIN Alauddin Makassar. Shalawat dan salam penulis kirimkan kepada Rasulullah SAW, pembawa kebenaran dan teladan umat manusia.

Penulis menyadari bahwa sebagai hamba Allah, kesempurnaan sangat jauh dari penyusunan skripsi ini. Berbagai keterbatasan dan kekurangan yang hadir dalam skripsi ini merupakan refleksi dari ketidaksempurnaan penulis sebagai manusia. Namun dengan segala kerendahan hati, penulis memberanikan diri mempersembahkan skripsi ini sebagai hasil usaha dan kerja keras yang telah penulis lakukan.

Skripsi ini penulis persembahkan kepada kedua orang tua, Ayahanda **Rajamuddin Bur** dan Ibunda **Hadrawati** yang telah membesarkan, mendidik dan membimbing penulis dengan penuh kasih sayang serta perhatian dan do'a restu kepada penulis sehingga dapat menyelesaikan kuliah di Program Studi Ilmu Kesehatan Masyarakat Universitas Islam Negeri (UIN), yang tak biasa dibalas dengan apapun. Suatu kebanggaan dapat terlahir dari seorang Ibu yang sangat sabar dan selalu memperhatikan masa depan anaknya, orang tua yang rela berkorban demi kesuksesan anaknya. Penulis juga ingin mengucapkan banyak terimakasih kepada nenek saya Sitti Ramlah, tante saya Hj. Amrawati, kakak sepupu saya Andi Imam Al-Qadri dan adik saya Marcel telah memberikan

dukungan moril maupun material serta do'a sehingga menjadikan jalan panjang yang penulis lalui terasa lebih lapang dan mudah. Saya sangat menyayangi kalian.

Tak lupa penulis menyampaikan rasa terima kasih yang sebesar-besarnya kepada :

1. Prof. Drs. Hamdan Juhannis, M.A., Ph.D, selaku Rektor UIN Alauddin Makassar dan para Wakil Rektor I, II, III dan IV.
2. Dr. dr. Syatirah Djalaluddin., M.Kes., Sp.A, selaku Dekan Fakultas Kedokteran dan Ilmu Kesehatan UIN Alauddin Makassar dan para Wakil Dekan I, II, dan III.
3. Abd.Majid HR. Lagu, SKM., M. Kes, selaku Ketua Jurusan Kesehatan Masyarakat dan Sukfitriyanti Syahrir, SKM., M.Kes selaku Sekretaris Jurusan Kesehatan Masyarakat, serta jajarannya.
4. Ibu Dr. St. Raodhah, SKM., M. Kes selaku Pembimbing I dan bapak Hasbi Ibrahim, SKM., M. Kes selaku Pembimbing II yang telah meluangkan waktu, tenaga dan pikirannya dalam memberikan bimbingan kepada penulis sampai selesainya penulisan skripsi ini.
5. Bapak Muhammad Rusmin, SKM., MARS selaku Penguji I dan Bapak Dr. H. Andi Supardin M.HI selaku Penguji Keislaman, yang telah memberikan saran dan kritik yang bermanfaat demi penyempurnaan penulisan.
6. Ibu Hj. Syarfaini, SKM., M.Kes selaku Penasehat Akademik yang selalu memotivasi dalam hal akademik dan organisasi.

7. Para Dosen Jurusan Kesehatan Masyarakat yang telah memberikan ilmu pengetahuan yang sangat berharga selama penulis mengikuti pendidikan di Fakultas Kedokteran dan Ilmu Kesehatan UIN Alauddin Makassar. Para staf Jurusan Kesehatan Masyarakat yang juga sangat membantu. Serta segenap staf Tata Usaha di lingkungan Fakultas Kedokteran dan Ilmu Kesehatan UIN Alauddin Makassar yang banyak membantu penulis dalam berbagai urusan administrasi selama perkuliahan hingga penyelesaian skripsi ini.
8. Kepala UPT P2T, BKPMMD Prov. Sul-Sel, Kepala Kantor KESBANG, Kepada Kepala Rumah Sakit Kabupaten Bulukumba, terkhusus staff administrasi di Rumah Sakit Kabupaten Bulukumba. Terima kasih atas segala bantuannya.
9. Kepada Andi Najamuddin Baso, S.Ars terima kasih atas motivasi dan segala bantuannya sehingga menjadikan jalan panjang yang penulis lalui terasa lebih mudah.
10. Kepada sahabat-sahabat, dan teman seperjuangan semasa kuliah. Terima kasih atas dukungan dan dampingannya, Jumria, Ayunytyah Eka Wardani dan Nunung Amelia Pratiwi, semoga persahabatan dan persaudaraan kita terjalin untuk selamanya, insya Allah. Aamiin. Saya menyayangi kalian dan teman seperjuangan skripsi Hikmatul Yulida, Andi Bau Ranti, dan Nursiah, yang membantu dalam penyelesaian skripsi ini.

11. Kepada sahabat dunia akhirat yang tidak pernah bosan memberi semangat Rahmi, Ince, Alel dan Ika.
12. Kepada Kakanda angkatan 2010 sampai 2012, teman-teman Dimension angkatan 2013, teman-teman kelas kesehatan masyarakat C dan kelas peminatan AKK, teman –teman PBL serta teman-teman seperjuangan KKN angkatan-53 Tinggimae yang telah memberikan semangat hidup, kritik, saran, dan dukungan penuh dalam penulisan skripsi ini.
13. Serta semua pihak yang telah membantu dalam penyelesaian skripsi ini yang tidak dapat penulis sebutkan satu persatu. Terima Kasih atas semuanya yang telah memberi warna dalam setiap langkah dan tindakan yang penulis lalui.

Skripsi ini merupakan awal dari proses berdialektika penulis dengan dunia akademik, sehingga pembaca yang sangat akrab dengan dunia penelitian akan mudah melihat kelemahan penulisan ini. Oleh karena itu, penulis sangat menghargakan kritik dan saran yang bersifat membangun sebagai langkah menuju kesempurnaan. Akhir kata penulis berharap semoga hasil penelitian ini dapat membermanfaat bagi kita semua.

WassalamuAlaikum Warahmatullahi Wabarakatuh.

Samata, Gowa November 2019

Peneliti

DAFTAR ISI

SAMPUL	i
LEMBAR PENGESAHAN SKRIPSI	ii
PERNYATAAN KEASLIAN SKRIPSI	iii
KATA PENGANTAR	iv
DAFTAR ISI	viii
DAFTAR GAMBAR	x
DAFTAR TABEL	xi
DAFTAR LAMPIRAN	xii
ABSTRAK	xiii
BAB I PENDAHULUAN	1
A. Latar Belakang Masalah	1
B. Rumusan Masalah	6
C. Fokus Penelitian	7
D. Kajian Pustaka	10
E. Tujuan dan Kegunaan Penelitian	16
BAB II TINJAUAN TEORITIS	18
A. Tinjauan Umum Tentang Sistem Administrasi	18
B. Standar Sistem Pelayanan Administrasi Rumah Sakit	31
C. Badan Penyelenggaraan Jaminan Sosial (BPJS)	32
D. Instalasi Gawat Darurat (IGD)	33
E. Rumah Sakit	34
F. Kerangka Teori	41
G. Kerangka Konsep	42
BAB III METODE PENELITIAN	43
A. Desain Penelitian	43

B. Informan Penelitian	44
C. Metode Pengumpulan Data.....	44
D. Instrumen Penelitian.....	45
E. Teknik Pengolahan dan Analisis Data.....	46
BAB IV HASIL PENELITIAN DAN PEMBAHASAN.....	48
A. Gambaran Umum Lokasi Penelitian	48
B. Tugas, Fungsi, Struktur Organisasi, Formasi Jabatan Dan Uraian Tugas..	52
C. Sumber Daya dan Sumber Dana	53
D. Tujuan, Sasaran Pelayanan, dan Kebijakan.....	61
E. Hasil Penelitian.....	64
F. Pembahasan	79
BAB V KESIMPULAN DAN SARAN.....	116
A. Kesimpulan.....	116
B. Saran	117
DAFTAR PUSTAKA	
LAMPIRAN	



DAFTAR GAMBAR

Gambar 2.1 Kerangka Teori.....	41
Gambar 2.2 Kerangka Konsep	42
Gambar 4.1 Struktur Organisasi Bagian Rekam Medik RSUD H. Andi Sultan Daeng Radja Bulukumba Tahun 2018	65
Gambar 4.2 Gambar Rapat Kerja Persiapan Pelaksanaan Penerimaan Pasien BPJS di Ruang IGD RSUD Bulukumba.....	92
Gambar 4.3 Standar Pelayanan IGD Untuk Psie BPJS.....	93
Gambar 4.4 Sarana Dan Prasarana Yang Tersedia	94
Gambar 4.5 Alur Penerimaan Pasien BPJS di Ruang IGD RSUD H. Andi Sultan Daeng Radja Bulukumba.....	99
Gambar 4.6 Alur Penerimaan Pasien BPJS di Ruang IGD Sesuai Dengan Ketetapan Jminan Kesehatan Nasional.....	100

DAFTAR TABEL

Tabel 2.1	Standar Minimal Pelayanan Administrasi Rumah Sakit	31
Tabel 4.1	Distribusi Pegawai Negeri Sipil Berdasarkan Pangkat, Golongan, Jenis Kelamin dan Tingkat Pendidikan di RSUD H. Andi Sultan Daeng Radja Kabupaten Bulukumba 2017	53
Tabel 4.2	Distribusi Jenis Pelayanan di RSUD H. Andi Sultan Daeng Radja Kabupaten Bulukumba 2017	55
Tabel 4.3	Distribusi Tenaga Medis di RSUD H. Andi Sultan Daeng Radja Kabupaten Bulukumba 2017	56
Tabel 4.4	Distribusi Tenaga Non PNS Manajemen dan Penunjang di RSUD H. Andi Sultan Daeng Radja Kabupaten Bulukumba 2017	58
Table 4.5	Distribusi Jenis Sarana dan Prasarana di RSUD H. Andi Sultan Daeng Radja Kabupaten Bulukumba 2017	60
Tabel 4.6	Karakteristik Informan Analisis Sistem Pelayanan Administrasi Dala Penerimaan Pasien BPJS di Ruang Instalasi Gawat Darurat RSUD H. Andi Sultan Daeng Radja Kabupaten Bulukumba 2018	66
Tabel 4.7	Daftar Pegawai Administrasi Pasien Ruang IGD Rumah Sakit Umum Daerah H. Andi Sultan Daeng Radja Bulukum dan Status Kepegawaiannya.....	86
Tabel 4.8	Daftar Pelatihan Yang Diadakan oleh RSUD H. Andi Sultan Daeng Radja Kabupaten Bulukumba 2017	87

DAFTAR LAMPIRAN

- Lampiran 1 Surat Izin Penelitian dari UPT-P2T, BKPM Provinsi Sulawesi Selatan
- Lampiran 2 Surat Izin Penelitian dari Badan Pelayanan Perizinan Terpadu Kabupaten Bulukumba
- Lampiran 3 Surat Keterangan Penelitian
- Lampiran 4 Lembar Permohonan Kesiapan Menjadi Responden
- Lampiran 5 Lembar Pernyataan Persetujuan Menjadi Responden
- Lampiran 6 Pedoman Wawancara
- Lampiran 7 Matriks Hasil Wawancara
- Lampiran 8 Dokumentasi Penelitian



**ANALISIS SISTEM PELAYANAN ADMINISTRASI DALAM
PENERIMAAN PASIEN BPJS DI RUANG INSTALASI GAWAT
DARURAT RUMAH SAKIT UMUM DAERAH H. ANDI SULTHAN
DAENG RADJA KABUPATEN BULUKUMBA TAHUN 2018**

Deby Rara Yolanda¹, Sitti Raodha², Hasbi Ibrahim³

^{1,2}Bagian Administrasi Kebijakan Kesehatan Jurusan Kesehatan

Masyarakat,

³Bagian Keselamatan dan Kesehatan Kerja Jurusan Kesehatan Masyarakat,

Fakultas Kedokteran dan Ilmu Kesehatan

Universitas Islam Negeri Alauddin Makassar

rarayolanda19@gmail.com

ABSTRAK

Penerapan sistem manajemen sebagai cara untuk meningkatkan pelayanan di bidang kesehatan bukanlah suatu hal baru. Jenis asuransi kesehatan yang saat ini dimiliki oleh sebagian besar masyarakat Indonesia adalah Badan Penyelenggara Jaminan Sosial atau BPJS dengan melayani kerjasama di beberapa rumah sakit salah satunya RSUD H. Andi Sulthan Daeng Radja Bulukumba. Adapun metode penelitian yang digunakan dalam penelitian ini adalah kualitatif dengan pendekatan studi kasus. Teknik pengumpulan data dilakukan dengan wawancara mendalam kepada Kepala Bagian Administrasi Rekam Medik, Staf pelayanan administrasi dan pasien pengguna jasa BPJS di ruang IGD. Selain wawancara, pengumpulan data juga dilakukan dengan observasi yaitu meninjau langsung lokasi penelitian serta melakukan studi dokumentasi dengan menelaah hasil penelitian terdahulu. Hasil penelitian menunjukkan bahwa unsur yang diterapkan pihak manajemen rumah sakit khususnya di divisi administrasi meliputi: (1) *planning* yaitu pemberian pelatihan kepada sumber daya manusia rumah sakit, Penyusunan RUK dan RPK (2) *organizing*, yaitu proses pengorganisasian dengan pelatihan melibatkan banyak instansi dalam RSUD H. Andi Sulthan Daeng Radja, (3) *actuating* yaitu pelaksanaan pelayanan administrasi pasien BPJS. (4) *controlling*, yaitu pengawasan yang dilakukan oleh manajemen rumah, dan (5) *evaluating*, yaitu proses peningkatan kualitas sumber daya manusia sangat erat kaitannya dengan kemampuan dalam manajemen informasi pelanggan berbasis data. Diharapkan penelitian ini mampu meningkatkan kinerja manajemen rumah Sakit khususnya unit administrasi IGD dalam penerimaan pasien BPJS dengan menilai aspek pengembangan dan pelatihan pelaksanaan evaluasi kegiatan serta penambahan sarana dan prasarana yang memadai

Kata Kunci : *Sistem Pelayanan Administrasi, Pasien BPJS, Ruang IG*

**AN ANALYSIS OF THE ADMINISTRATIVE SERVICE SYSTEM
OF PATIENT RECEPTION AT THE EMERGENCY UNIT OF H. ANDI
SULTHAN DAENG RADJA REGIONAL PUBLIC HOSPITAL IN
BULUKUMBA REGENCY IN 2018**

DebyRara Yolanda¹, Sitti Raodha², Hasbi Ibrahim³

^{1,2}Health Policy Administration of Public Health Department

Faculty of Medicine and Health Sciences

Alauddin State Islamic University of Makassar

³Occupational Health and Safety, Faculty of Medicine and Health Sciences

Alauddin State Islamic University of Makassar

rarayolanda19@gmail.com

ABSTRACT

The implementation of management system in health services is common as an attempt to improve the quality. In Indonesia, the most commonly used health insurance is the service issued by Badan Penyelenggara Jaminan Sosial or BPJS (Social Security Administration) that collaborates with many hospitals such as H. Andi Daeng Raddja Regional Public Hospital in Bulukumba Regency. This research uses qualitative approach with a case study as the research design. The research data are obtained through in-depth interviews with The Head of Medical Records Department, some staffs of the administrative service as well as patients of BPJS users in the Emergency Unit. In addition to that, this research collects its research data through field observations and a review of related previous studies. The findings reveal that the hospital management applies the following strategies in the division of administrative services: (1) planning through trainings and workshops provided for the human resources as well as the formulation of RUK and RPK; (2) organising through trainings involving a number of institutions within H. Andi Daeng Radja Regional Public Hospital in Bulukumba Regency; (3) actuating through an execution of administrative services for BPJS users; (4) controlling through supervision facilitated by the hospital management; (5) evaluating that addresses the process of human resources quality promotion through databased information trainings. In conclusion, the findings of this research are hoped to provide insights that can be useful for the hospital management specifically the emergency unit to improve their performance in providing services for BPJS users. They can start by assessing the development and training, program execution and evaluation aspects as well as by improving the facilities and infrastructure.

Keywords : *Administrative service system, BPJS patients, Emergency Unit*

BAB I

PENDAHULUAN

A. Latar Belakang Masalah

Dewasa ini, kesehatan menjadi hal yang sangat bernilai. Berbagai usaha dilakukan untuk memenuhi standar kesehatan yang diinginkan. Kesehatan merupakan kebutuhan dasar setiap manusia dan merupakan modal setiap warga negara dan setiap bangsa dalam mencapai tujuannya dan mencapai kemakmuran. Seseorang tidak bisa memenuhi seluruh kebutuhan hidupnya jika dia berada dalam kondisi tidak sehat. Sehingga kesehatan merupakan modal setiap individu untuk meneruskan kehidupannya secara layak.

Dilansir dari Statistik Kesejahteraan Rakyat oleh Badan Pusat Statistik Indonesia (2017), sebanyak 41,81% masyarakat Indonesia yang sakit berobat ke praktek dokter / bidan dan sebanyak 14,31 % penduduk menderita sakit selama sebulan terakhir.

Peningkatan kesejahteraan kesehatan masyarakat Indonesia berkaitan dengan pembangunan kesehatan. Pembangunan kesehatan merupakan upaya untuk memenuhi salah satu hak dasar rakyat, yaitu hak untuk memperoleh pelayanan kesehatan sesuai dengan Undang-Undang Dasar 1945 Pasal 28 H ayat (1) dan Undang-undang Nomor 23 Tahun 1992 tentang Kesehatan. Pembangunan kesehatan

harus dipandang sebagai suatu investasi untuk peningkatan kualitas sumber daya manusia, yang antara lain diukur dengan Indeks Pembangunan Manusia (IPM). (Haryanto & Suranto, 2012: 1)

Salah satu bentuk dari terwujudnya pembangunan kesehatan yang menyeluruh yaitu digagasnya program Jaminan Kesehatan Nasional (JKN) yang

diselenggarakan oleh Badan Penyelenggaran Jaminan Sosial (BPJS). Undang-Undang No. 24 Tahun 2011 menetapkan, Jaminan Sosial Nasional akan diselenggarakan oleh BPJS, yang terdiri atas BPJS Kesehatan dan BPJS Ketenagakerjaan. Khusus untuk Jaminan Kesehatan Nasional (JKN) akan diselenggarakan oleh BPJS Kesehatan yang implementasinya dimulai 1 Januari 2014. Secara operasional, pelaksanaan JKN dituangkan dalam Peraturan Pemerintah dan Peraturan Presiden, antara lain: Peraturan Pemerintah No.101 Tahun 2012 tentang Penerima Bantuan Iuran (PBI); Peraturan Presiden No. 12 Tahun 2013 tentang Jaminan Kesehatan; dan Peta Jalan JKN (*Roadmap Jaminan Kesehatan Nasional*).

Asuransi kesehatan mengurangi risiko masyarakat menanggung biaya kesehatan dari kantong sendiri *out of pocket*, dalam jumlah yang sulit diprediksi dan kadang-kadang memerlukan biaya yang sangat besar. Untuk itu diperlukan suatu jaminan dalam bentuk asuransi kesehatan karena peserta membayar premi dengan besaran tetap. Dengan demikian pembiayaan kesehatan ditanggung bersama secara gotong royong oleh keseluruhan peserta, sehingga tidak memberatkan secara orang per orang.

Berbagai keuntungan yang ditawarkan oleh pihak penyelenggara JKN masih belum mampu membujuk masyarakat Indonesia dalam memiliki BPJS secara menyeluruh, saat ini masih terdapat 40, 59 % penduduk yang tidak memiliki jaminan kesehatan. (BPJS, 2017: 124)

Pada tahun 2017, provinsi Sulawesi-Selatan menjadi salah satu provinsi yang presentase penduduknya memiliki BPJS Kesehatan paling tinggi se-Indonesia untuk daerah perkotaan dengan 61,98 % diikuti oleh Jaminan kesehatan lainnya seperti Jamkesda sebanyak 9,79 %, asuransi swasta 1,16 %, asuransi perusahaan / kantor 3,62 %, dan hanya 26,09 % masyarakat perkotaan yang tidak memiliki jaminan kesehatan.

Untuk daerah pedesaan, Sulawesi-Selatan masih menjadi provinsi yang masyarakatnya memiliki Jaminan Kesehatan, pemegang BPJS sebanyak 52,93 %, Jamkesda 12,77 %, asuransi swasta 0,23 %, asuransi perusahaan / kantor 1,03 % dan sebanyak 35,55 % masyarakat yang tidak memiliki jaminan kesehatan.

Masalah yang sering dihadapi secara umum oleh rumah sakit adalah rumah sakit belum mampu memberikan sesuatu hal yang benar-benar diharapkan pengguna jasa. Faktor utama tersebut karena pelayanan yang diberikan berkualitas rendah sehingga belum dapat menghasilkan pelayanan yang diharapkan pasien sehingga mempengaruhi kualitas pelayanan kepada masyarakat. Jika kondisi seperti ini tidak direspon, maka akan menimbulkan citra yang kurang baik terhadap rumah sakit sendiri (Pohan, 2013).

Hasil penelitian yang telah dilakukan oleh Nopia Wahyuliani pada tahun 2016 di Instalasi Rawat Inap Kelas III Rumah Sakit Umum Daerah Panembahan Senopati Bantul terhadap 15 pasien diperoleh hasil 11 orang pasien mengatakan belum mendapat pelayanan maksimal dari fasilitas kesehatan yaitu berupa perbedaan obat, pelayanan dari perawat atau bidan, jadwal visit dokter dan pelayanan pada saat pendaftaran BPJS. Sebanyak 4 orang pasien merasa puas dengan program BPJS Kesehatan.

Perkembangan terakhir menunjukkan bahwa masyarakat pengguna pelayanan kesehatan pemerintah dan swasta semakin menuntut pelayanan yang bermutu. Tidak dapat dipungkiri bahwa kini pasien semakin kritis terhadap pelayanan kesehatan dan menuntut keamanannya (Sulastomo, 2008).

Namun, pada beberapa kasus, pelayanan di RSUD H. Andi Sulthan Daeng Radja masih belum maksimal. Tercatat, pada tahun 2017, terdapat indikasi rumah sakit, pemerintah daerah dan pihak BPJS Bulukumba tidak menjalankan fungsinya secara maksimal. Adanya pelanggaran terhadap Permenkes 71/2013 mengenai hak pasien BPJS terhadap beberapa pengguna jasa ini diduga karena tidak adanya tindak tegas dan sanksi terhadap rumah sakit oleh Pemda dan pihak BPJS Bulukumba.

Kabupaten Bulukumba merupakan salah satu kabupaten di Sulawesi-Selatan yang gencar mempromosikan program BPJS dan jaminan kesehatan nasional lainnya kepada masyarakat Bulukumba. Pada tahun 2017, peserta BPJS JK yang menerima PBI dari APBD maupun APBN tercatat sebanyak 142.857 jiwa. Peserta BPJS per April 2017 berjumlah 290.430 atau 66 persen dari jumlah penduduk Bulukumba, 436 ribu lebih atau 34% belum terdaftar sebagai peserta BPJS. (BPJS Kabupaten Bulukumba, 2017).

Saat ini, RSUD H. Andi Sultan Daeng Radja Bulukumba merupakan salah satu fasilitas kesehatan yang bekerjasama dalam melaksanakan program BPJS kepada masyarakat Bulukumba. RSUD H. Andi Sultan Daeng Radja Bulukumba merupakan rumah sakit tipe "B" sesuai dengan Keputusan Menteri Kesehatan Nomor HK.02.03/I/0196/2015 tanggal 4 Februari 2015, yang memberikan pelayanan kesehatan, pelayanan pendidikan, pelatihan dan penelitian serta pengembangan ilmu pengetahuan di bidang kesehatan.

Salah satu jenis pelayanan yang disediakan oleh RSUD H. Andi Sultan Daeng Radja Bulukumba yaitu penyediaan layanan Instalasi Gawat Darurat (IGD). IGD rumah sakit mempunyai tugas menyelenggarakan pelayanan asuhan media dan asuhan keperawatan sementara serta pelayanan pembedahan darurat bagi pasien yang datang dengan gawat darurat media. IGD memiliki peran sebagai gerbang utama masuknya penderita gawat darurat (Ali, 2014). Pelayanan pasien gawat darurat adalah pelayanan yang memerlukan pelayanan segera, yaitu cepat, tepat dan cermat untuk mencegah kematian dan kecacatan. Pelayanan ini bersifat penting (*emergency*) sehingga diwajibkan untuk melayani pasien 24 jam sehari secara terus menerus.

Instalasi Gawat Darurat (IGD) merupakan unit rumah sakit yang memberikan perawatan pertama kepada pasien. Unit ini dipimpin oleh seorang dokter jaga dengan tenaga dokter ahli dan berpengalaman dalam menangani PGD (Pelayanan Gawat Darurat) yang kemudian bila dibutuhkan akan merujuk pasien kepada dokter spesialis tertentu (Hidayati, 2004.)

Di RSUD H. Andi Sulthan Daeng Radja, bagian gawat darurat yang melayani pasien darurat pertama yaitu IGD atau instalasi gawat darurat sehingga dapat dimaknai jika rumah sakit ini merupakan rumah sakit dengan cakupan dengan pelayanan yang lebih luas.

Sejalan dengan upaya peningkatan kualitas pelayanan kesehatan, harus dilakukan pula peningkatan jumlah dan kualitas sumberdaya manusia kesehatan, yang terdistribusi sesuai kebutuhan pelayanan kesehatan. Peningkatan akses dan kualitas pelayanan kesehatan perlu ditunjang dengan administrasi kesehatan dan peraturan perundang-undangan yang memadai, serta penelitian dan pengembangan kesehatan. Pengertian Pelayanan Administrasi Kesehatan adalah kegiatan

ketatausahaan yang menunjang pelaksanaan program-program kesehatan. (Pusdiklat SDM Kesehatan- Badan PPSDM Kesehatan Depkes RI).

Dalam kasus pelayanan administrasi kesehatan pasien BPJS di Instalasi Gawat Darurat RSUD H. Andi Sultan Daeng Radja Bulukumba, dapat dilihat pada distribusi kunjungan pasien IGD menurut jenis kunjungannya pada tahun 2017 sebagai berikut:

Diagram 1.1

Distribusi Kunjungan Pasien Instalasi Gawat Darurat Menurut Jenis Kunjungan di RSUD H. Andi Sulthan Daeng Radja Bulukumba Tahun 2017

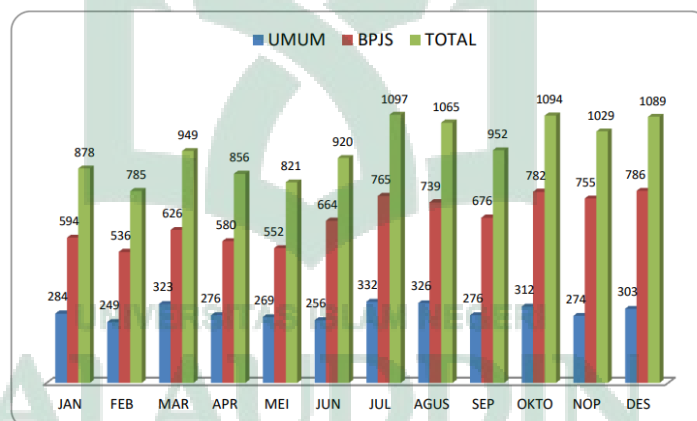

Sumber Data: Seksi Rekam Medik & Rujukan, 2018

Berdasarkan diagram, dapat diketahui bahwa, pasien rujukan Instalasi Gawat Darurat di RSUD H. Andi Sultan Daeng Radja Bulukumba didominasi oleh pemegang kartu BPJS secara periodik dalam kurun waktu tahun 2017. Hal ini menjadi bukti bahwa ruang IGD memberikan pelayanan yang dengan intensitas tinggi kepada pasien BPJS.

Dalam sistem pelayanan administrasi, untuk penanganan pasien BPJS sendiri memiliki alur tertentu dimana menjadi pemisah antar sistem administrasi bawaan rumah sakit dan BPJS. Hal ini karena adanya dasar bahwa sistem organisasi BPJS dan rumah sakit berbeda, rumah sakit hanya menjadi mitra pemberi pelayanan kesehatan dari BPJS.

Penelitian terdahulu yang dilakukan di RSUD H. Andi Sultan Daeng Radja Bulukumba, hubungan kepuasan yang diterima oleh pasien sangat berkaitan dengan tingkat loyalitas yang akan mereka berikan. Indikator kepuasan yang ditunjukkan berdasarkan aspek kenyamanan, aspek pelayanan petugas, aspek prosedur pelayanan, aspek hasil pelayanan, dan aspek lingkungan.

Dalam salah satu aspek loyalitas yang diterapkan, terdapat aspek prosedur pelayanan. Hal ini menjadi komponen utama bahwa loyalitas pelanggan dapat sebanding dengan kinerja yang diberikan oleh para petugas. Untuk penelitian ini, sistem pelayanan yang difokuskan yaitu sistem pelayanan administrasi dalam menerima pasien BPJS di ruang IGD RSUD H. Andi Sulthan Daeng Radja.

Berdasarkan uraian diatas, maka penelitian ini membahas mengenai “Analisis Sistem Pelayanan Administrasi dalam Penerimaan Pasien BPJS di Ruang Instalasi Gawat Darurat RSUD H. Andi Sultan Daeng Radja Bulukumba.”

B. Rumusan Masalah

Berdasarkan uraian latar belakang yang telah dipaparkan diatas, maka rumusan masalah dalam penelitian ini adalah:

1. Bagaimana proses perencanaan (*planning*) dalam pelaksanaan sistem pelayanan administrasi pasien BPJS di ruang IGD RSUD H. Andi Sulthan Daeng Radja Bulukumba?

2. Bagaimana proses pengorganisasian (*organizing*) dalam pelaksanaan sistem pelayanan administrasi pasien BPJS di ruang IGD RSUD H. Andi Sulthan Daeng Radja Bulukumba?
3. Bagaimana proses pelaksanaan (*actuating*) dalam pelaksanaan sistem pelayanan administrasi pasien BPJS di ruang IGD RSUD H. Andi Sulthan Daeng Radja Bulukumba?
4. Bagaimana proses pengawasan (*controlling*) dalam pelaksanaan sistem pelayanan administrasi pasien BPJS di ruang IGD RSUD H. Andi Sulthan Daeng Radja Bulukumba?
5. Bagaimana proses evaluasi (*evaluating*) dalam pelaksanaan sistem pelayanan administrasi pasien BPJS di ruang IGD RSUD H. Andi Sulthan Daeng Radja Bulukumba?

C. Fokus Penelitian

Penelitian ini berfokus pada bagaimana gambaran pelaksanaan sistem administrasi pasien BPJS pada ruang IGD di RSUD Andi Sulthan Daeng Radja Bulukumba yang mencakup perencanaan (*planning*), pengorganisasian (*organizing*), pelaksanaan (*actuating*), pengawasan (*controlling*) dan evaluasi (*evaluating*).

1. Definisi Operasional

a. Perencanaan (*planning*)

Perencanaan yang dimaksud dalam penelitian ini adalah perencanaan yang dilakukan oleh pihak RSUD Andi Sulthan Daeng Radja Bulukumba selaku subjek penelitian dalam pelaksanaan sistem administrasi pasien BPJS di ruang IGD.

Alat Ukur: Pedoman wawancara

Cara Ukur: Wawancara

b. Pengorganisasian (*organizing*)

Penentuan skema pekerjaan dalam alur pelaksanaan penerimaan pasien BPJS yang diterapkan dalam pelayanan administrasi

Alat ukur: Pedoman Wawancara

Cara ukur: Observasi dan wawancara

c. Pelaksanaan (*actuating*)

Pelaksanaan sistem pelayanan administrasi pasien BPJS di ruang IGD dilihat dari berbagai aspek seperti kualitas SDM, sarana dan prasarana yang ada serta penerapan sistem teknologi.

Alat ukur: Pedoman Wawancara

Cara ukur: Observasi dan wawancara

d. Pengawasan (*controlling*)

Proses pengawasan yang dilakukan oleh manajemen rumah sakit dalam pelaksanaan kegiatan penerimaan pasien BPJS di ruang IGD RSUD H. Andi Sulthan Daeng Radja Bulukumba.

Alat ukur: Pedoman Wawancara

Cara ukur: Observasi dan wawancara

e. Evaluasi (*evaluating*)

Penilaian dari pelaksanaan sistem administrasi berdasarkan standar yang telah ditetapkan untuk peningkatan kualitas pelayanan.

Alat ukur: Pedoman Wawancara

Cara ukur: Observasi dan wawancara

2. Ruang Lingkup Penelitian

Penelitian ini dilakukan di ruang Instalasi Gawat Darurat RSUD H. Andi Sultan Daeng Radja Bulukumba.



D. Kajian Pustaka

Tabel 1.1
Kajian Pustaka

No.	Nama Peneliti	Judul Penelitian	Lokasi Penelitian	Karakteristik Variabel			
				Variabel	Jenis Penelitian	Sampel	Hasil
1.	Astri Meywati Zendrato	Gambaran Pelaksanaan Pelayanan Penerimaan Pasien Rawat Inap dan Kelengkapan Pengisian Berkas Rekam Medis di Rumah Sakit Universitas Sumatera Utara tahun 2017	Instalasi Rawat Inap Rumah Sakit Universitas Sumatera Utara	Pasien rawat inap, kelengkapan pengisian berkas rekam media	Penelitian <i>Mixed Methods</i> dengan menggabungkan dua bentuk penelitian, kualitatif dan kuantitatif.	Berkas rekam media pasien rawat inap dalam bulan Mei-Oktober 2016	Hasil penelitian mengenai pelaksanaan penerimaan pasien rawat inap adalah mulai dari input, proses rawat inap, proses pendaftaran, dan syarat pendaftaran hingga output (kelengkapan berkas) yang langsung ditanyakan kepada informan. Dan berkas rawat inap yang dianggap lengkap ada sebanyak 48 berkas (57,1%) namun masih ada ditemui berkas yang tidak lengkap yaitu sebanyak 36 berkas (42,9%).
2.	Fadlun	Sistem Pelayanan	Rumah Sakit	Sistem pelayanan	Penelitian deskriptif	Rekam Media Rawat Inap Rumah Sakit	Berdasarkan hasil penelitian dapat di deskripsikan bahwa

		Administrasi Rekam Medik Rawat Inap di Rumah Sakit Umum Daerah (RSUD) Poso	Umum Daerah (RSUD) Poso	administrasi rekam medic rawat inap	degan pendekata n kualitatif	Umum Daerah (RSUD) Poso	kegiatan mengolah data rekam medis belum sesuai dengan Standar Operasional Prosedur (SOP) yaitu, cepat dan tepat karena masih mengalami kesulitan menemukan kembali data tersebut pada saat dibutuhkan.
3	Surmiyati & Rosyidah	Implementasi Program Pelayanan Administrasi Terpadu Rumah Sakit	Askes Centre RSUP Dr. Suradji Tirtonegoro	Implementasi Pelaksana PPATRS di RSUP Dr. Suradji Tirtonegoro	Deskriptif Kualitatif	Koordinat-or Askes Center, KETUA Tim Pengendali RS, Peserta Askesz	Program pelayanan administrasi terpadu rumah sakit (PPATRS) di Askes Center RSUP Dr. Suradji Tirtonegoro Klaten sudah diimplementasikan, akan tetapi belum sepenuhnya sesuai standar perlu dilakukan pembenahan dan penataan kembali, terutama untuk standar fisik, SDM, mekanisme alur pelayanan, dan fungsi pengendalian terhadap pasien rawat inap.
4	Nurus Shadri	Kualitas Pelayanan	Rumah Sakit	1. Kepuasan Pasien	Kuantitatif dengan	Pasien rawat inap Rumah Sakit Umum	Faktor penyebab rendahnya kualitas pelayanan

		Administrasi Jasa Rawat Inap Pada Rumah Sakit Umum Daerah Rokan Hulu	Umum Daerah Rokan Hulu	2. Kualitas Pelayanan	Rumus Slovin	Daerah Rokan Hulu	administrasi jasa rawat inap pada Rumah Sakit Umum Daerah Rokan Hulu adalah dalam kepuasan pasien dan kualitas pelayanan itu sendiri
5	Novrialdi. J	Pelayanan Kesehatan Bagi Pasien BPJS (Badan Penyelenggara Jaminan Sosial) di Rumah Sakit Umum Daerah Kabupaten Siak Tahun 2016	Rumah Sakit Umum Daerah Kabupaten Siak	Pelayanan Kesehatan bagi Pasien Pengguna BPJS Kesehatan	Deskriptif Kualitatif	Sekretaris Direktur RSUD Siak, Petugas Kesehatan, Sekretaris BPJS Kab. Siak, Petugas BPJS Kab. Siak, Pasien Pengguna BPJS Kesehatan	Pelayanan kesehatan bagi Pasien BPJS (Badan Penyelenggara Jaminan Sosial) di Rumah Sakit Umum Daerah Kabupaten Siak Tahun 2016, dapat dikatakan masih rendah, hal ini berdasarkan pada ketepatan waktu pelayanan, proses pelayanan kesehatan penggunaan sistem komputerisasi masih rendah, sehingga berbagai berkas- berkas urusan tidak akan terkontrol dengan baik, bahkan hilang sehingga tidak dapat dipertanggungjawabkan kepada pasien.

6	Mariati Rahman	Kualitas Layanan Kesehatan Pasien Peserta Badan Penyelenggara Jaminan Sosial (BPJS) di Rumah Sakit Universitas Hasanuddin	Rumah Sakit Universitas Hasanuddin	Pelayanan pasien peserta BPJS di Rumah Sakit UNHAS	Kualitatif Deskriptif	Pasien Peserta Badan Penyelenggara Jaminan Sosial (BPJS) di Rumah Sakit Universitas Hasanuddin	Kualitas Layanan Kesehatan bagi peserta BPJS di Rumah Sakit UNHAS belum optimal, karena masih ada hak-hak pasien BPJS belum terakomodasi terutama pada dimensi responsivitas (daya tanggap) petugas Rumah Sakit yaitu pasien menunggu layanan lebih dari satu jam.
7	Ahmad Nizar Shihab, Armyun Nurdin, Abdul Kadir, Hasnullah Thabrany, Idurs Paturusi	National Health Insurance Effects on Inpatient Utilization in Indonesia	Rumah Sakit Pelayan JKN	Pengaruh JKN pada pemanfaatan rawat inap di rumah sakit pemerintah dan rumah sakit swasta tahun sebelumnya (2013) dan satu tahun setelah	Kuantitatif berdasarkan literatur dan analisis data statistik Susenas (Survei Sosial Ekonomi Nasional) pada 2013 dan 2015.	Pengguna JKN di Rumah Sakit Indonesia	Program JKN memberikan manfaat pada pasien rawat inap di rumah sakit pemerintah dan swasta meskipun berbagai kesenjangan antara provinsi dan wilayah di Indonesia masih ditemukan.

				(2015) itu Program Jaminan Kesehatan Nasional (JKN) dilaksanakan.			
8	Fauzie Rahman, Nita Pujianti, Vina Yulia Anhar, Ayu Riana Sari	The Implementation of BPJS Health Program At Public Health Center Martapura In Banjar Regency	Public Health Center (PHC) Martapura	Implementasi Program BPJS di Pusat Kesehatan Masyarakat Martapura	Kualitatif Dengan Desain Pendekatan Studi Kasus	Kepala Bagian Pusat Kesehatan Masyarakat Martapura	Sejak diberlakukannya BPJS 1 Januari 2014, Dinas Kesehatan Kabupaten Banjar hanya sekali melakukan sosialisasi yaitu pada bulan Maret 2014. Hal ini membuat puskesmas mendapatkan hambatan di bidang keberlanjutan informasi.
9	Masruroh Vivianti	Hubungan Kualitas Pelayanan Administrasi dengan Kepuasan Pasien di	Rumah Sakit Petrokimia Gresik	Kualitas Pelayanan dan Kepuasan Pasien	Desain <i>Cross Sectional</i>	Pasien Rumah Sakit Petrokimia Gresik	Ada hubungan yang signifikan antara kualitas pelayanan administrasi BPJS dengan kepuasan pasien dengan nilai signifikansi $p: 0,015$ dan koefisien korelasi $r = 0.366$.

		Rawat Jalan Rumah Sakit Petrokimia Gresik					
10	Molina Indarwati & Phan Thien Phuoc	Evaluation of Administrative Service Quality Toward JKN Patient Satisfaction	RSUD KRT Setjonegoro Wonosobo	Pengaruh Kualitas Layanan Administrasi Terhadap Kepuasan Pasien JKN	Kualitatif	Pasien Pengguna Jasa JKN	Kualitas layanan administrasi di RSUD KRT. Setjonegoro sangat baik dilihat dari dimensi bukti fisik, keandalan, daya tanggap, jaminan, dan empati. Informan cukup puas dengan layanan kesehatan yang diberikan oleh rumah sakit

Beberapa hal yang membedakan penelitian ini dengan penelitian-penelitian sebelumnya adalah sebagai berikut:

1. Penelitian sebelumnya lebih mengkaji mengenai system pelayanan terhadap pasien di ruang rawat inap sedangkan penelitian ini mengkaji mengenai system pelayanan administrasi pasien di ruang inslasi gawat darurat.
2. Secara keseluruhan masih terbatas penelitian yang fokus terhadap pengguna BPJS di Ruang UGD rumah Sakit.
3. Penelitian sebelumnya mendominasi pembahasan mengenai kepuasan dengan pelayanan yang diterima, sedangkan penelitian ini hanya membahas mengenai pelayanan administrasi.

E. Tujuan dan Kegunaan Penelitian

1. Tujuan Umum

Mengetahui sistem pelayanan administrasi pada saat penerimaan pasien BPJS di ruang instalasi gawat darurat RSUD H.Andi Sulthan Daeng Radja Bulukumba.

2. Tujuan Khusus

Adapun tujuan khusus dalam penelitian ini yaitu:

- a. Mengetahui proses perencanaan (*planning*) dari pelaksanaan sistem pelayanan administrasi pada saat penerimaan pasien.
- b. Mengetahui proses pengorganisasian (*organising*) dari pelaksanaan sistem pelayanan administrasi pada saat penerimaan pasien
- c. Mengetahui proses pelaksanaan (*atualing*) dari sistem pelayanan administrasi pada saat penerimaan pasien

- d. Mengetahui faktor pengawasan (*controlling*) yang digunakan dalam mendampingi pelaksanaan proses pelayanan administrasi pada saat penerimaan pasien
- e. Mengetahui proses evaluasi dari hasil kinerja sistem pelayanan administrasi

3. Kegunaan Penelitian

Hasil penelitian ini diharapkan dapat memberikan manfaat kepada:

- a. Pasien Ruang Instalasi Gawat Darurat

Hasil penelitian diharapkan mampu memberikan informasi tambahan mengenai pelayanan administrasi yang ditawarkan oleh pihak RSUD H. Andi Sultan Daeng Radja Bulukumba.

- b. Manfaat Teoritis

Hasil penelitian diharapkan dapat memberikan sumbangsi dalam pengembangan ilmu pengetahuan dan sebagai referensi bila diadakan penelitian lebih lanjut terutama dalam bidang system pelayanan administrasi kesehatan.

- c. Manfaat Praktis

Hasil penelitian juga diharapkan dapat dijadikan sebagai bahan kritik dan saran kepada berbagai pihak di industri kesehatan terutama penyelenggara kesehatan BPJS di RSUD H. Andi Sultan Daeng Radja Bulukumba sehingga dapat dijadikan referensi untuk meningkatkan pelayanan dalam bidang administrasi sebagai wujud pelayanan kesehatan kepadamasyarakat

BAB II

TINJAUAN TEORITIS

A. *Tinjauan Umum Tentang Sistem Pelayanan Administrasi*

1. Definisi Sistem

Pengertian sistem menurut Romney dan Steinbart (2015:3) adalah rangkaian dari dua atau lebih komponen-komponen yang saling berhubungan, yang berinteraksi untuk mencapai suatu tujuan. Sebagian besar sistem terdiri dari subsistem yang lebih kecil yang mendukung sistem yang lebih besar. Sedangkan pengertian sistem menurut Anastasia Diana & Lilis Setiawati (2011:3), Sistem merupakan serangkaian bagian yang saling tergantung dan bekerja sama untuk mencapai tujuan tertentu.

Pendekatan sistem yang lebih menekankan pada prosedur mendefinisikan sistem sebagai suatu jaringan kerja dari prosedur-prosedur yang saling berhubungan, berkumpul bersama untuk melakukan sesuatu kegiatan atau untuk menyelesaikan suatu sasaran yang tertentu (Jogiyanto, H.M, 2003:34)

Sistem adalah suatu kumpulan yang kompleks dan saling berinteraksi apabila mereka menjadi satu kesatuan (Bennet *et al*, 2010:22). Selain itu, O'Brien dan Marakas (2008: 24) berpendapat bahwa sistem di definisikan sebagai sekumpulan komponen yang saling terkait, dengan batas jelas, bekerja bersama untuk mencapai tujuan dengan menerima *input* dan menghasilkan *output* dalam proses transformasi terorganisir.

2. Definisi Pelayanan

Menurut Kamus Besar Bahasa Indonesia, pelayanan adalah sebagai usaha melayani kebutuhan orang lain, sedangkan melayani yaitu membantu menyiapkan (membantu apa yang diperlukan seseorang). Sedangkan menurut Kasmir (2010: 22) Pelayanan (*customer service*) secara umum adalah setiap kegiatan yang diperuntukkan atau ditujukan untuk memberikan kepuasan kepada pelanggan, melalui pelayanan ini keinginan dan kebutuhan pelanggan dapat terpenuhi.

Istilah pelayanan dalam bahasa Inggris adalah “service” A.S. Moenir (2002:26-27) mendefinisikan pelayanan sebagai kegiatan yang dilakukan oleh seseorang atau sekelompok orang dengan landasan tertentu dimana tingkat pemuasannya hanya dapat dirasakan oleh orang yang melayani atau dilayani, tergantung kepada kemampuan penyedia jasa dalam memenuhi harapan pengguna.

Selanjutnya A.S. Moenir A (2002: 16) menyatakan bahwa proses pemenuhan kebutuhan melalui aktivitas orang lain yang langsung inilah yang dinamakan pelayanan. Jadi dapat dikatakan pelayanan adalah kegiatan yang bertujuan untuk membantu menyiapkan atau mengurus apa yang diperlukan orang lain.

a. Bentuk-bentuk Pelayanan

Menurut Moenir (2000:190-197) terdapat dua bentuk pelayanan, yaitu pelayanan umum dan pelayanan teknis. Adapun bentuk pelayanan umum ada tiga macam yaitu :

1. Layanan dengan lisan

Layanan dengan lisan dilakukan oleh petugas-petugas dibidangnya hubungan masyarakat (humas), bidang layanan informasi dan bidang-bidang lain yang tugasnya memberikan penjelasan atau keterangan kepadasiapun yang memerlukan.

2. Layanan dengan tulisan

Layanan dengan tulisan merupakan bentuk layanan yang paling menonjol dalam pelaksanaantugas. Tidak hanya dari segi jumlah tetapi juga dari segi peranannya. Pada dasarnya pelayanan melalui tulisan cukup efisien terutama layanan jarak jauh karena faktor biaya. Agar layanan dalam bentuk tulisan dapat memuaskan pihak yang dilayani, satu hal yang dapat diperhatikan adalah faktor kecepatan, baik dalam pengolahan masalah maupun proses penyelesaiannya, (pengetikannya, penandatanganannya, dan pengiriman kepada yang bersangkutan).

3. Layanan dengan perbuatan

Dilakukan oleh sebagian besar kalangan menengah dan bawah. Karena itu faktor keahlian dan keterampilan petugas tersebut sangat menentukan hasil perbuatan atau pekerjaan

Adapun bentuk pelayanan teknis ada 4 macam, yaitu:

a) Tingkah laku yang sopan

Sudah menjadi norma masyarakat bahwa sopan santun merupakan suatu bentuk penghargaan atau penghormatan kepada orang lain. Cara penyampaian Cara penyampaian sesuatu hendaknya memperhatikan prinsip sesuai dengan ketentuan yang berlaku. Hal ini menghindari penyampaian yang menyimpang, sehingga memungkinkan petugas berbuat penyimpangan lebih jauh.

b) Waktu Penyampaian

Waktu penyampaian surat-surat atau dokumen sebagai produk dari penyampaian hasil olahan yang tepat, sangat didambakan oleh setiap orang yang mempunyai permasalahan.

c) Keramahtamahan

Mengenai keramahtamahan ini hanya ada dalam layanan lisan, baik berhadapan maupun melalui hubungan telepon. Soal keramahtamahan ini sudah cukup disadari dan diketahui oleh orang banyak, sehingga tidak perlu diulas panjang lebar.

Suatu pelayanan akan dapat terlaksana dengan baik dan memuaskan apabila didukung oleh beberapa faktor :

- i. Kesadaran para pejabat dan pimpinan pelaksana
- ii. Adanya aturan yang memadai
- iii. Organisasi dengan mekanisme sistem yang dinamis
- iv. Pendapatan pegawai yang cukup untuk memenuhi kebutuhan hidup minimum
- v. Kemampuan dan keterampilan yang sesuai dengan tugas atau pekerjaan yang dipertanggungjawabkan
- vi. Tersedianya sarana pelayanan sesuai dengan jenis dan bentuk tugas / pekerjaan pelayanan (Moenir, 2000:123-124)

Dalam konsep Islam mengajarkan bahwa dalam memberikan layanan dari usaha yang dijalankan baik itu berupa barang atau jasa jangan memberikan yang buruk atau tidak berkualitas, melainkan yang berkualitas kepada orang lain, seperti yang dijelaskan dalam QS al – Isra/17:7 yaitu

إِنْ أَحْسَنْتُمْ أَحْسَنْتُمْ لِأَنْفُسِكُمْ وَإِنْ أَسَأْتُمْ فَلَهَا فَإِذَا جَاءَ وَعْدُ الْآخِرَةِ لِيَسْتَعْوَأَ
 وَجُوهَكُمْ وَلِيَدْخُلُوا الْمَسْجِدَ كَمَا دَخَلُوهُ أَوَّلَ مَرَّةٍ وَلِيُتَبِّرُوا مَا عَلَوْا تَتْبِيرًا ﴿٧﴾

Terjemahnya:

jika kamu berbuat baik (berarti) kamu berbuat baik bagi dirimu sendiri dan jika kamu berbuat jahat, Maka (kejahatan) itu bagi dirimu sendiri, dan apabila datang saat hukuman bagi (kejahatan) yang kedua, (kami datangkan orang-orang lain) untuk menyuramkan muka-muka kamu dan mereka masuk ke dalam mesjid, sebagaimana musuh-musuhmu memasukinya pada kali pertama dan untuk membinasakan sehabis-habisnya apa saja yang mereka kuasai. (Kementerian Agama RI)

Firman-Nya, *in ahsantun ahsantum li'anfusikun wa in asa'tum falaha/jika kamu berbuat baik, kamu berbaik baik bagi diri kamu sendiri dan jika kamu berbuat jahat maka bagi diri kamu (juga)*

Menurut M. Quraish Shihab dalam tafsir Al-Mishbah di jelaskan bahwa ada yang memahaminya dalam arti jika kamu berbuat baik maka manfaatnya kembali kepada kamu, dan jika kamu apat berbuat jahat maka akibat kejahatan itu menimpa kamu. Hanya saja, pendapat ini ditolak oleh sementara ulama dengan alasan bahwa seandainya ayat ini bermaksud menyatakan demikian, tentu saja redaksi yang berbicara tentang dampak keburukan bukan kata falaha tetapi fa'alaiha karena kata laha tdak digunakan untuk menggambarkan keburukan atau sesuatu yang negatif.

Yang digunakan untuk maksud tersebut adalah kata alaiha sebagaimana terbaca pada firman Allah dalam QS. al-Baqarah/2: 286. Penggunaan kata lianfusikum dan laha pada penggalan ayat diatas bertujuan menekankan bahwa amal seseorang, baik atau buruk akan tertuju kepadanya secara khusus dan tidak kepada orang lain. Memang ada amal baik seseorang yang dampaknya menyentuh orang lain, demikian juga amal buruknya. Tetapi hal itu pasti tidak demikian di akhirat nanti. Di dunia ini pun amal apa saja yang dan dari siapa pun tidak akan dapat berdampak pada

pihak lain, kecuali atas izin Allah untuk melipahkan rahmat atau bencana. Amal itu sendiri tidak dapat menimpa kecuali pelakunya. Sang pelaku tidak dapat mengakibatkan amal yang di lakukannya berdampak buruk pada pihak lain kecuali atas izinnya juga.

Dengan demikian tepat sudah pesan ayat di atas bahwa apa pun yang kamu lakukan dampaknya khusus kamu yang memperolehnya yang berbuat baik mendapat bagian dari kebaikannya dan yang berbuat jahat pun demikian. Seperti dalam firman-Nya:

فَمَنْ يَعْمَلْ مِثْقَالَ ذَرَّةٍ خَيْرًا يَرَهُ ﴿٧٠﴾

Terjemahnya:

Barangsiapa yang mengerjakan kebaikan seberat dzarrahpun, niscaya Dia akan melihat (balasan)nya. dan Barangsiapa yang mengerjakan kejahatan sebesar dzarrahpun, niscaya Dia akan melihat (balasan)nya pula. (Kementrian Agama RI, Al-Quran dan Terjemahnya)

Dalam konteks inilah Sayyidina Ali Ibn Thalib berkata “ Aku tidak pernah berbuat baik kepada seseorang, tidak juga pernah berbuat jahat.” Demikian lebih kurang uraian Thabathaba’I

Dalam hal ini, Allah swt., senantiasa menyuruh kita untuk memberikan yang terbaik bagi orang-orang yang membutuhkan jasa kita. Seperti halnya pemberian layanan kesehatan di Rumah Sakit. Dimana Rumah Sakit merupakan salah satu jasa pemberi layanan kesehatan.

Dengan demikian, sasaran pelayanan kesehatan rumah sakit bukan hanya untuk individu pasien, tetapi juga berkembang untuk keluarga pasien dan masyarakat umum. Fokus perhatiannya memang pasien yang datang atau yang dirawat sebagai individu dan bagian dari keluarga. Atas dasar sikap itu, pelayanan kesehatan di rumah

sakit merupakan pelayanan kesehatan yang paripurna. Dimana tenaga kesehatan melayani semua orang tanpa membedakan warna kulit, agama, serta status sosial. Islam mengajarkan untuk selalu mengargai orang lain dalam hal ini adalah menghargai pasien (pelanggan), dimana Rasulullah memberikan tauladan kepada umatnya dalam hal pelayanan (service), bahwa nabi benar-benar menghargai pelanggannya sebagaimana beliau menghargai dirinya sendiri.

b. Faktor-faktor yang mempengaruhi pelayanan

Menurut Tilaar (2001:57) ada beberapa faktor-faktor yang perlu diperhatikan dalam peningkatan pelayanan publik antara lain:

1. Dedikasi dan disiplin

Untuk memberikan sebuah pelayanan bermutu pada seorang manusia haruslah mempunyai rasa pengabdian terhadap tugas dan pekerjaannya.

2. Jujur

Kejujuran sangat penting, bukan hanya orang lain tetapi juga terhadap diri sendiri. Terhadap orang lain seorang manusia haruslah dapat bekerja sama berdasarkan kepada saling percaya.

3. Inovatif

Seorang manusia unggul adalah seorang yang selalu gelisah dan mencari sesuatu yang baru. Tetapi yang dapat juga menemukan fungsi yang baru dan suatu penemuan.

4. Tekun

Ketekunan akan menghasilkan sesuatu karena manusia unggul tidak akan berhenti sebelum ia membuahkan sesuai dengan kehidupan yang mementingkan mutu.

5. Ulet

Seseorang tekun dan ulet akan terus menerus melaksanakan tugasnya secara fokus sesuai dengan jadwal tanpa mencari jalan pintas dan merusak disiplin.

6. Sumber Daya Manusia

Sumber Daya Manusia merupakan aset yang dimiliki oleh instansi atau organisasi swasta maupun pemerintahan.

7. Kepemimpinan

Pimpinan dapat berhasil mengelola suatu organisasi yang dikelolanya bila pimpinan yang dimaksud dapat berperan dengan baik.

Dari penjelasan diatas, maka dapat disimpulkan jika faktor-faktor yang mempengaruhi berhasil tidaknya suatu kegiatan pelayanan yaitu kualitas dari sumber daya manusia yang tersedia, namun tidak menghilangkan campur tangan dari pihak lainnya.

3. Definisi Administrasi

Menurut Usman (2006 : 2) pengertian administrasi dalam pengertian sempit yaitu berhubungan dengan ketatausahaan. Sedangkan administrasi dalam pengertian sempit yaitu seni dan ilmu dalam mengelolah sumber daya 7M + 1i (*Man, money,*

material, methods, machines, marketing, and minutes + information). Menurut Ismail Nawawi administrasi dalam arti sempit adalah “mencatat setiap komponen administrasi yang meliputi komponen manajemen, organisasi, maupun kegiatan operasional”. (Nawawi, 2009:33).

Ada beberapa pengertian menurut para ahli mengenai administrasi dalam arti luas. Menurut Sondang P. Siagian administrasi dalam pengertian luas adalah “keseluruhan proses kerjasama antara dua orang atau lebih yang didasarkan atas rasionalitas tertentu untuk mencapai tujuan yang telah ditentukan sebelumnya”. (dalam Ayub, 2007:30). Lebih lanjut Sondang P. Siagian, (dalam H.M. Daryanto : 2006 : 7) “administrasi adalah keseluruhan proses kerjasama antara dua orang atau lebih yang didasarkan atas rasionalitas tertentu, untuk mencapai tujuan yang telah ditentukan sebelumnya”.

a. **Tujuan Kegiatan Admisi**

Tujuan kegiatan admisi di Rumah Sakit (Modul Kuliah Administrasi Rumah Sakit, 2002) dalam (Pahlevi, 2009) adalah:

1. Menentukan persyaratan pasien bisa masuk rumah sakit
2. Menerima pasien yang akan masuk bangsal rawat inap
3. Memproses perpindahan pasien antar bangsal perawatan di dalam rumah sakit tersebut, antar rumah sakit dan tempat pelayanan kesehatan lainnya.
4. Memproses pemulangan pasien dan kematian pasien
5. Memberikan konsultasi keuangan kepada pasien sebelum atau pada awal pendaftaran

Pelaksanaan pelayanan pasien yang dilakukan dengan baik akan menjamin kelancaran dan kelengkapan berkas pasien serta menghemat waktu dan tenaga

b. **Ruang Lingkup Layanan Admisi**

Ruang lingkup layanan admisi menurut (Wolper, 2001) yang dikutip dalam (Suryanti, 2002) mencakup:

1. Informasi kepada pasien
2. Memproses formulir ijin perawatan, ijin memberikan informasi perawatan
3. Pembuatan sensus harian dan laporan khusus lainnya
4. Memelihara system identifikasi pasien
5. Hubungan dengan klien/pasien
6. Evaluasi kemampuan keuangan
7. Telekomunikasi
8. Ujia Diagnostik
9. Bidang lain, seperti rencana pemulangan pasien

c. **Sistem Operasional di Instalasi Administrasi Pasien**

Dengan semakin canggihnya teknologi membuat system operasional rumah sakit mempunyai sejumlah pilihan yang bisa diterapkan, sesuai dengan kebutuhan rumah sakit tersebut. Ada tiga macam teknologi yang digunakan untuk kegiatan tersebut, yaitu:

1. Secara manual, yaitu semua data dan system pelaporan masih menggunakan tulisan tangan dalam pengisian formulir-formulir.
2. Secarasemi otomatis, yaitu penggabungan cara maual dengan komputerisasi/ menggunakan peralatan elektronik lainnya.
3. Secara otomatis penuh, komputerisasi, yaitu semua pendataan pasien sudah dikerjakan secara otomatis oleh program computer yang diset-up khusus

untuk keperluan saling menghubungkan satu unit dengan unit lainnya. (Andriani, 2012: 19-20)

Dalam (Muninjaya, 2004), dukungan sarana bagi staf bertujuan untuk meningkatkan kinerja mereka dalam melakukan kegiatan. Peralatan dalam operasionalnya merupakan unsure penting untuk menunjang pelayanan, mempercepat pekerjaan, dan meningkatkan efisiensi staf serta menentukan persepsi pasien terhadap rumah sakit.

4. Fungsi-fungsi Manajemen

Perencanaan (*Planning*) merupakan tahap awal dalam langkah - langkah untuk mencapai suatu tujuan, visi, misi, program, dsb. Selanjutnya adalah dengan membentuk kepanitian (*Organizing*) untuk mengatur waktu, biaya, SDM ataupun SDA. Tahap berikutnya adalah dengan melakukan aksi (*Actuating*) atas apa yang sudah kita rencanakan serta mengontrolnya (*Controlling*) sehingga berjalan dengan baik. Langkah terakhir adalah dengan melakukan peninjauan (*Evaluation*) kegiatan untuk mengetahui kekurangan ataupun kesalahan sehingga kita dapat memperbaikinya.

a. Perencanaan (planning)

Menurut Terry (dalam S. Robin, 2001: 3), perencanaan adalah suatu keharusan dalam setiap usaha untuk mengembangkan usaha atau mengembangkan lembaga tersebut. Karena perencanaan bersifat vital, seharusnya hal itu dibuat lebih awal. Perencanaan dapat dianggap sebagai suatu kumpulan keputusan-keputusan, dalam hubungan mana perencanaan tersebut dianggap sebagai tindakan untuk

mempersiapkan tindakan-tindakan untuk masa yang akan datang dengan jalan membuat keputusan sekarang. Robbin (2001: 3) menyatakan bahwa fungsi perencanaan meliputi menetapkan tujuan organisasi, menetapkan suatu strategi keseluruhan untuk mencapai tujuan dan mengembangkan suatu hirarki rencana yang menyeluruh untuk memadukan dan mengkoordinasikan kegiatan-kegiatan.

b. Pengorganisasian (organizing)

Suharsimi (2008: 10) menyatakan bahwa pengorganisasian adalah usaha untuk mewujudkan kerjasama antar manusia yang terlibat kerjasama. Suatu keseluruhan proses pengelompokan orang, alat-alat, tugas, tanggung jawab atau wewenang sehingga tercipta suatu organisasi yang dapat digerakkan sebagai satu kesatuan dalam rangka mencapai tujuan. Pada pokoknya pengorganisasian adalah proses pembagian kerja, sistem kerja sama, sistem hubungan antar personal yang terlibat dalam suatu organisasi.

Menurut Suharsimi (2008:11) pengorganisasian adalah pembagian tugas atau pekerjaan, pembidangan, pengunitan, yaitu: macam dan jumlah pekerjaan yang harus diselesaikan, banyaknya orang yang terlibat dalam organisasi, dan kemampuan, minat, bakat yang berbeda terhadap pekerjaan.

c. Penggerakan/ Pelaksanaan (Actuating)

Rangkaian tindakan atau program kerja yang telah ditentukan pada tahap perencanaan kemudian diimplementasikan dalam kegiatan pelaksanaan. Menggerakkan adalah sama artinya dengan pelaksanaan. Pelaksanaan adalah proses dilakukan dan digerakkannya perencanaan. Fungsi pelaksanaan merupakan proses

manajemen untuk merealisasikan hal-hal yang telah disusun dalam fungsi perencanaan. Menurut Terry (2011: 20), *actuating* adalah usaha untuk menggerakkan anggota-anggota kelompok sedemikian rupa hingga mereka berkeinginan dan berusaha untuk mencapai sasaran-sasaran yang telah ditetapkan. Dalam suatu lembaga, kalau hanya ada perencanaan atau organisasi saja tidak cukup. Untuk itu dibutuhkan tindakan atau *actuating* yang konkrit yang dapat menimbulkan *action*.

d. Pengawasan (*controlling*)

Fungsi selanjutnya yang dijalankan oleh para manajer adalah *controlling*. Setelah tujuan-tujuan ditetapkan, rencana-rencana dirumuskan, pengaturan struktural digambarkan, dan orang-orang dipekerjakan, dilatih, dan dimotivasi masih ada kemungkinan bahwa ada sesuatu yang keliru. Untuk memastikan bahwa semua urusan berjalan seperti seharusnya, manajemen harus memantau kinerja organisasi. Kinerja yang sebenarnya harus dibandingkan dengan tujuan-tujuan yang ditetapkan sebelumnya. Jika terdapat penyimpangan yang cukup berarti, tugas manajemen untuk mengembalikan organisasi itu pada jalurnya. Pemantauan, pembandingan, dan kemungkinan mengoreksi inilah yang diartikan dengan fungsi *controlling*/ pengawasan (Robbin, 2001: 3).

e. Evaluasi (*Evaluating*)

Jika seluruh kegiatan telah selesai, maka yang dilakukan selanjutnya adalah evaluasi. Mengapa hal ini diperlukan, karena dengan adanya setiap permasalahan atau kekurangan yang terjadi dapat diketahui dan dikumpulkan sebagai arsip, sehingga pada kegiatan serupa yang selanjutnya dapat dijadikan pelajaran dan diharapkan

untuk kegiatan yang selanjutnya tidak terulang permasalahan yang serupa. Evaluasi minimal dilakukan sekali di akhir kegiatan. Namun, perlu juga dilakukan evaluasi dipertengahan pelaksanaan kegiatan, tanpa mengganggu jalannya kegiatan. Evaluasi juga merupakan salah satu sarana “controlling” ketika kegiatan berlangsung.

B. *Standar Sistem Pelayanan Administrasi Rumah Sakit*

Standar pelayanan minimal rumah sakit telah diatur dalam Surat Keputusan Menteri Kesehatan Republik Indonesia Nomor: 129/Menkes/SK/II/2008. Dalam surat keputusan tersebut, standar pelayanan minimal adalah ketentuan tentang jenis dan mutu pelayanan dasar yang merupakan urusan wajib daerah yang berhak diperoleh setiap warga secara minimal. Juga merupakan spesifikasi teknis tentang tolak ukur pelayanan minimum yang diberikan oleh Badan Layanan Umum kepada masyarakat.

Untuk standar pelayanan Administrasi dan Manajemen dalam rumah sakit dapat dilihat pada table berikut:

Tabel 2.1
Standar Minimal Pelayanan Administrasi Rumah Sakit

No	Jenis Pelayanan	Indikator	Standar
1	Administrasi dan Manajemen	Tindak lanjut penyelesaian hasil dan pertemuan direksi	100 %
		Kelengkapan laporan akuntabilitas kinerja	100 %
		Ketepatan waktu pengusulan kenaikan pangkat	100 %
		Ketepatan waktu pengurusan gaji berkala	100 %
		Karyawan yang mendapat pelatihan minimal 20 jam pertahun	≥60 %
		Cost recovery	≥40 %
		Ketepatan waktu penyusunan laporan keuangan	100 %
		Kecepatan waktu pemberian informasi	≤ 2 jam

		tentang tagihan pasien rawat inap	
		Ketepatan waktu pemberian imbalan (intensif) sesuai dengan kesepakatan waktu	100 %

C. Badan Penyelenggara Jaminan Sosial (BPJS)

1. Definisi BPJS

Badan Penyelenggara Jaminan Sosial (BPJS) Kesehatan adalah Badan hukum yang dibentuk untuk menyelenggarakan program jaminan kesehatan. BPJS Kesehatan mulai beroperasi sejak tanggal 1 Januari 2014. Jaminan Kesehatan adalah jaminan berupa perlindungan kesehatan agar peserta memperoleh manfaat pemeliharaan kesehatan dan perlindungan dalam memenuhi kebutuhan dasar kesehatan yang diberikan kepada setiap orang yang telah membayar iuran atau iurannya dibayar oleh pemerintah (Kemenkes, RI. 2013).

Berdasarkan Undang-undang No. 24 tahun 2011 tentang BPJS, Badan Penyelenggara Jaminan Sosial (BPJS) adalah badan hukum public yang bertanggungjawab kepada presiden dan berfungsi menyelenggarakan program jaminan kesehatan bagi seluruh penduduk Indonesia termasuk orang asing yang bekerja paling singkat 6 bulan di Indonesia.

2. Jenis Kepesertaan

Dikutip dari buku “Panduan Praktis Tentang Kepesertaan dan Pelayanan Kesehatan Yang Diselenggarakan Oleh BPJS Kesehatan Berdasarkan Regulasi Yang Sudah Terbit” oleh Lembaga BPJS Kesehatan Republik Indonesia, kepesertaan BPJS

Kesehatan dibagi menjadi dua kelompok, yaitu Peserta Penerima Bantuan Iuran (PBI) dan Peserta Bukan Penerima Bantuan Iuran (Non-PBI).

3. Pelayanan Kesehatan

Ruang lingkup pelayanan (Perpres 12 Tahun 2013, Peraturan BPJS Kesehatan No. 1 Tahun 2014)

a. Pelayanan Kesehatan Tingkat Pertama

Pelayanan kesehatan tingkat pertama, meliputi pelayanan kesehatan non spesialis

b. Pelayanan kesehatan rujukan tingkat lanjutan, meliputi pelayanan kesehatan rawat jalan dan rawat inap

c. Persalinan

Persalinan yang ditanggung BPJS Kesehatan di Fasilitas Kesehatan Tingkat Pertama maupun Tingkat Lanjutan adalah persalinan sampai dengan anak ketiga tanpa melihat anak hidup/ meninggal.

d. Ambulan

Ambulan hanya diberikan untuk pasien rujukan dari Fasilitas Kesehatan satu ke fasilitas kesehatan lainnya, dengan tujuan menyelamatkan nyawa pasien.

D. Instalasi Gawat Darurat (IGD)

Instalasi Gawat Darurat (IGD) rumah sakit mempunyai tugas menyelenggarakan pelayanan asuhan medis dan asuhan keperawatan sementara serta pelayanan pembedahan darurat bagi pasien yang datang dengan gawat darurat media.IGD memiliki peran sebagai gerbang utama masuknya penderita gawat darurat (Ali, 2014).

Instalasi Gawat Darurat (IGD) merupakan unit rumah sakit yang memberikan perawatan pertama kepada pasien. Unit ini dipimpin oleh seorang dokter jaga dengan tenaga dokter ahli dan berpengalaman dalam menangani PGD (Pelayanan Gawat Darurat) yang kemudian bila dibutuhkan akan merujuk pasien kepada dokter spesialis tertentu (Hidayati, 2004).

1. Klasifikasi

Klasifikasi pelayanan Instalasi Gawat Darurat terdiri dari:

- a. Pelayanan Instalasi Gawat Darurat Level IV sebagai standar minimal untuk Rumah Sakit Kelas A.
- b. Pelayanan Instalasi Gawat Darurat Level III sebagai standar minimal untuk Rumah Sakit Kelas B.
- c. Pelayanan Instalasi Gawat Darurat Level II sebagai standar minimal untuk Rumah Sakit Kelas C.
- d. Pelayanan Instalasi Gawat Darurat Level I sebagai standar minimal untuk Rumah Sakit Kelas D.

E. Rumah Sakit

1. Definisi Rumah Sakit

Berdasarkan undang-undang tentang rumah sakit No. 44 tahun 2009, rumah sakit adalah institusi pelayanan kesehatan yang menyelenggarakan pelayanan kesehatan perorangan secara paripurna yang menyediakan pelayanan rawat inap, rawat jalan dan gawat darurat yang menyelenggarakan upaya kesehatan yang

bertujuan untuk mewujudkan derajat kesehatan yang optimal bagi masyarakat dengan pendekatan pemeliharaan, peningkatan kesehatan (*promotif*), pencegahan penyakit (*preventif*), penyembuhan penyakit (*kuratif*) dan pemulihan kesehatan (*rehabilitatif*), yang dilaksanakan secara menyeluruh, terpadu dan berkesinambungan.

Menurut Koeswadji (2002: 188-189), rumah sakit sebagai organ yang semula didirikan berdasarkan tujuan sosial, kemanusiaan atau keagamaan itu dalam sejarah pertumbuhannya telah mengalami perkembangan, sehingga rumah sakit berfungsi untuk mempertemukan 2 (dua) tugas yang prinsipil yang membedakan dengan organ lain yang memproduksi jasa. Rumah sakit merupakan organ yang mempertemukan tugas yang didasari oleh dalil etik medik karena merupakan tempat bekerjanya para profesional penyandang lafal sumpah medik yang diikat oleh dalil dalil hippocrates dalam melakukan tugasnya. Disamping itu dari segi hukum sebagai dasar bagi wadah Rumah Sakit sebagai organ yang bergerak dalam hubungan-hubungan hukum dalam masyarakat yang diikat oleh norma hukum dan norma etik masyarakat yang kedua norma tersebut berbeda, baik dalam pembentukannya, maupun dalam pelaksanaan akibatnya bila dilanggar.

Rumah sakit (RS) adalah suatu badan usaha yang menyediakan pemondokan dan yang memberikan jasa pelayanan medis jangka pendek dan jangka panjang yang terdiri atas tindakan observasi, diagnostik, terapeutik, dan rehabilitatif untuk orang-orang yang menderita sakit, terluka dan untuk mereka yang melahirkan (WHO). Rumah sakit juga merupakan sarana upaya kesehatan yang menyelenggarakan kegiatan pelayanan kesehatan serta dapat dimanfaatkan untuk pendidikan tenaga kesehatan dan penelitian (Permes No. 159b/1988).

2. Asas dan Tujuan Rumah Sakit

Dalam pasal 2 Undang Undang No 44 tahun 2009 disebutkan “RumahSakit diselenggarakan berasaskan Pancasila dan didasarkan kepada nilai kemanusiaan, etika dan profesionalitas, manfaat, keadilan, persamaan hak dan antidiskriminasi, pemerataan, perlindungan dan keselamatan pasien, serta mempunyai fungsi sosial”

Tujuan penyelenggaraan Rumah Sakit tidak lepas dari ketentuan bahwa masyarakat berhak atas kesehatan sebagaimana dirumuskan dalam berbagai ketentuan undang-undang, salah satunya dalam undang-undang no 36 tahun 2009 tentang kesehatan. Sementara itu pemerintah memiliki tanggung jawab untuk mewujudkan derajat kesehatan yang setinggi-tingginya, diantaranya dengan menyediakan fasilitas kesehatan sesuai kebutuhan, dan salah satu fasilitas pelayanan kesehatan adalah Rumah Sakit.

Adapun tujuan penyelenggaraan Rumah Sakit adalah seperti dirumuskan dalam pasal 3 Undang-Undang kesehatan, dimana disebutkan bahwa: “Pembangunan kesehatan bertujuan untuk meningkatkan kesadaran, kemauan, dan kemampuan hidup sehat bagi setiap orang agar terwujud derajat kesehatan masyarakat yang setinggi-tingginya, sebagai investasi bagi pembangunan sumber daya manusia yang produktif secara sosial dan ekonomis.”

Sedangkan Dalam pasal 3 Undang Undang No 44 tahun 2009 penyelenggaraan Rumah Sakit bertujuan:

- a. Mempermudah akses masyarakat untuk mendapatkan pelayanan kesehatan.
- b. Memberikan perlindungan terhadap keselamatan pasien, masyarakat, lingkungan rumah sakit dan sumber daya manusia di rumah sakit.

- c. Meningkatkan mutu dan mempertahankan standar pelayanan rumah sakit, dan
- d. Memberikan kepastian hukum kepada pasien, masyarakat, sumber dayamanusia rumah sakit, dan Rumah Sakit.

3. Tugas dan Fungsi Rumah Sakit

Rumah sakit mempunyai tugas memberikan pelayanan kesehatan perorangan secara paripurna. Pelayanan kesehatan paripurna adalah pelayanan kesehatan yang meliputi promotif, *prefentif*, *kuratif* dan *rehabilitatif*.

Menurut undang-undang RI No 44 tahun 2010 tentang rumah sakit, fungsi rumah sakit yaitu :

- a. Pemeliharaan dan peningkatan kesehatan perorangan melalui pelayanan kesehatan yang paripurna tingkat kedua dan tingkat ketiga sesuai kebutuhan medis.
- b. Penyelenggaraan pelayanan pengobatan dan pemulihan kesehatan sesuai dengan standar pelayanan rumah sakit.
- c. Penyelenggaraan pendidikan dan pelatihan sumber daya manusia dalam rangka peningkatan kemampuan dalam pemberian pelayanan kesehatan.
- d. Penyelenggaraan penelitian dan pengembangan serta penapisan teknologi bidang kesehatan dalam rangka peningkatan pelayanan kesehatan dengan memperhatikan etika ilmu pengetahuan bidang kesehatan.

4. Pelayanan Kesehatan Rumah Sakit

Pelayanan kesehatan di rumah sakit merupakan produk jasa yang diberikan pihak rumah sakit kepada kliennya. Pelayanan kesehatan yang diberikan

rumah sakit tolak ukur dari kualitas rumah sakit tersebut. Bila suatu rumah sakit telah berhasil memberikan pelayanan kesehatan dengan baik sehingga dapat memberikan kepuasan kepada kliennya, itu berarti rumah sakit tersebut telah memiliki kualitas yang baik. Dengan demikian, lambat laun pada rumah sakit tersebut akan tercipta suatu citra yang positif dari masyarakatnya (Lestari, 2004).

5. Indikator Pelayanan Rumah Sakit

Indikator adalah suatu perangkat yang dapat digunakan dalam pemantauan suatu proses tertentu. Indikator pelayanan rumah sakit yang dapat dipakai untuk mengetahui tingkat pemanfaatan, mutu, dan efisiensi pelayanan rumah sakit antara lain (Depkes RI, 2005):

- a. *Bed Occupancy Rate* (BOR) adalah persentase pemakaian tempat tidur pada satuan waktu tertentu yang digunakan untuk mengetahui tingkat pemanfaatan tempat tidur rumah sakit.
- b. *Average Length Of Stay* (ALOS) adalah rata-rata lama rawat seorang pasien. ALOS selain digunakan untuk mengukur efisiensi pelayanan rumah sakit juga dapat menggambarkan mutu pelayanan rumah sakit, apabila diterapkan pada diagnosis tertentu dapat dijadikan hal yang perlu pengamatan lebih lanjut. Nilai AVLOS yang ideal antara 6-9 hari.
- c. *Bed Turn Over*(BTO): adalah frekuensi pemakaian tempat tidur pada satu periode, berapa kali tempat tidur dipakai dalam satu satuan waktu tertentu. Idealnya dalam satu tahun, satu tempat tidur rata-rata dipakai 40-50 kali..

- d. *Turn Over Interval* (TOI) adalah rata-rata hari dimana tempat tidur tidak ditempati dari telah *diisi* ke saat terisi berikutnya. Semakin besar TOI maka efisiensi penggunaan tempat tidur semakin jelek. Idealnya tempat tidur kosong tidak terisi pada kisaran 1-3 hari.
- e. *Net Death Rate* (NDR): angka kematian netto yaitu angka kematian 48 jam setelah dirawat *untuk* tiap-tiap 1000 penderita keluar, digunakan untuk mengetahui mutu pelayanan/perawatan rumah sakit. Semakin rendah NDR suatu rumah sakit berarti bahwa mutu pelayanan rumah sakit tersebut semakin baik. Nilai NDR yang masih dapat ditolerir adalah kurang dari 25 per 1000 pasien keluar.
- f. *Gross Death Rate* (GDR): angka kematian brutto yaitu angka kematian umum *untuk* setiap 1000 penderita keluar, digunakan untuk mengetahui mutu pelayanan/perawatan rumah sakit. Semakin rendah GDR berarti mutu pelayanan rumah sakit semakin baik. Nilai GDR seyogyanya tidak lebih dari 45 per 1000 pasien keluar.

Tabel 2.1

Struktur Organisasi Tipe B RSUD H.Andi Sultan Daeng Radja Bulukumba

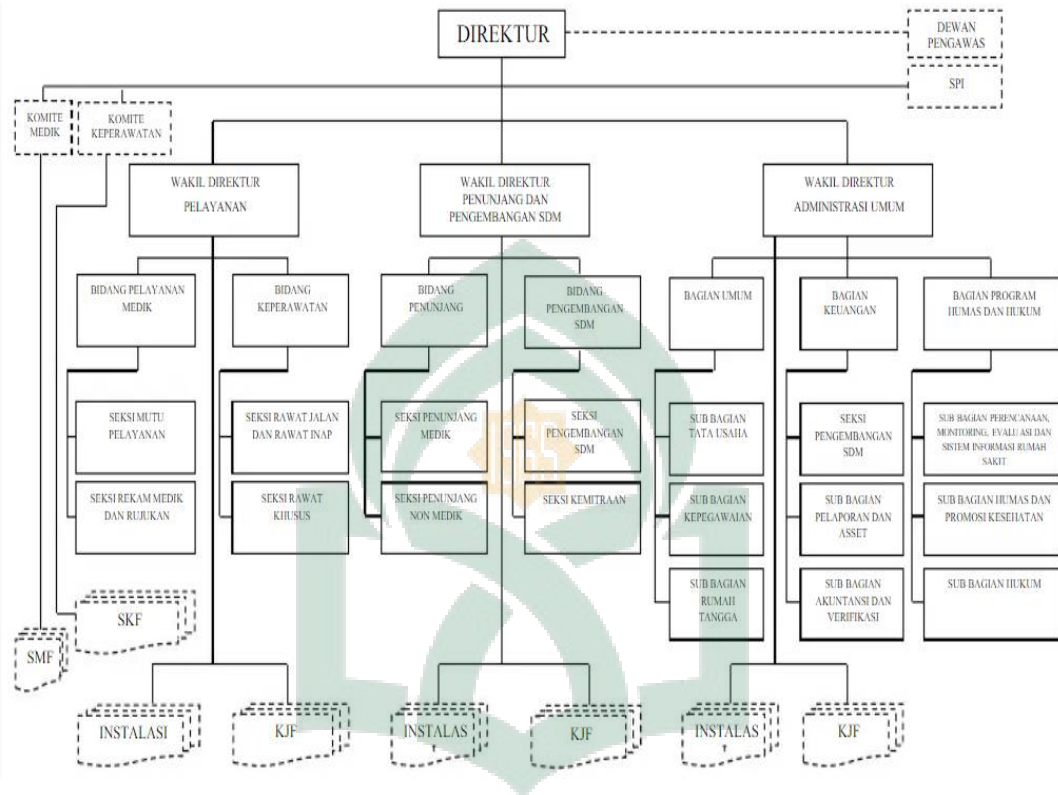

F. Kerangka Pikir

1. Kerangka Teori

Gambar 2.1

Kerangka Teori

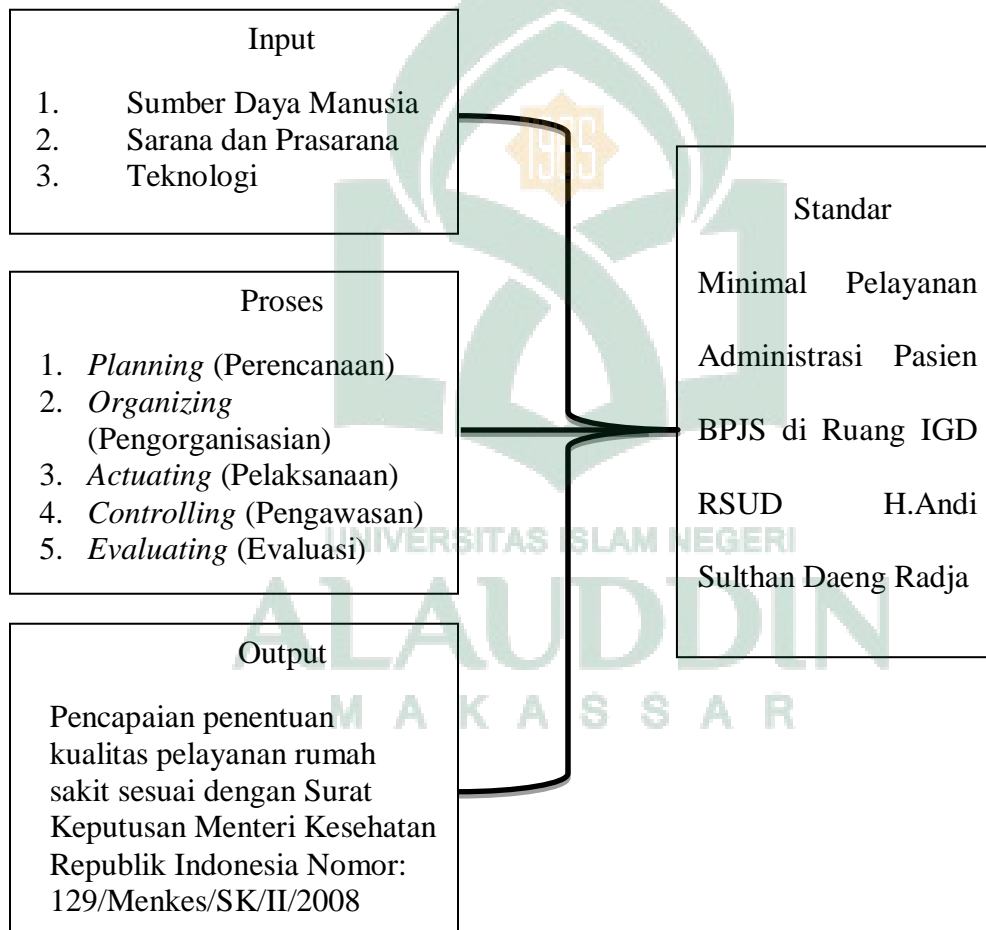

Sumber: Modifikasi Teori Terry (dalam S. Robin, 2001) konsep Manajemen

G. Kerangka Konsep

Gambar 2.2
Kerangka Konsep

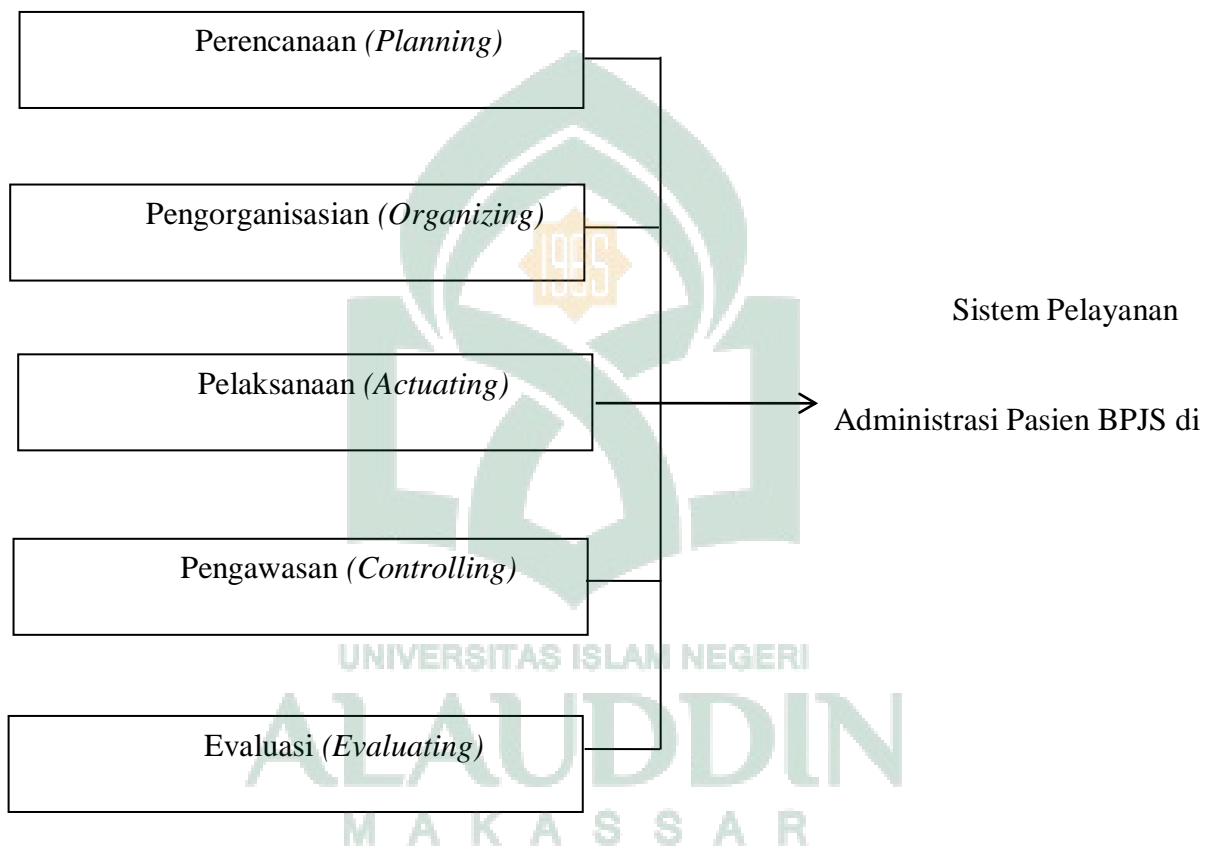

BAB III

METODE PENELITIAN

A. Desain Penelitian

1. Jenis Penelitian

Penelitian ini merupakan penelitian deskriptif dengan menggunakan metode kualitatif. Menurut McMillan & Schumacher penelitian kualitatif adalah suatu pendekatan yang juga disebut pendekatan investigasi karena biasanya peneliti mengumpulkan data dengan cara bertatap muka langsung dan berinteraksi dengan orang-orang di tempat penelitian (Azwar:1996).

2. Pendekatan Penelitian

Pada penelitian ini menggunakan pendekatan studi kasus (*case study*). Studi kasus merupakan penelitian dimana peneliti menggali suatu fenomena tertentu (kasus) dalam suatu waktu dan kegiatan (program, event, proses, institusi atau kelompok social) serta mengumpulkan informasi secara terinci dan mendalam dengan menggunakan berbagai prosedur pengumpulan data selama periode tertentu.

3. Waktu dan Lokasi Penelitian

a. Waktu Penelitian

Penelitian ini dilaksanakan pada bulan November - Desember 2018 yang meliputi persiapan, pengumpulan data, pengolahan dan analisis data beserta evaluasi kegiatan penelitian.

b. Lokasi Penelitian

Penelitian ini dilaksanakan di RSUD H. Andi Sultan Daeng Radja yang terletak di Jl. Serikaya No 17 Bulukumba, Sulawesi-Selatan

B. Informan Penelitian

Informan pada penelitian ini adalah informan yang dipilih melalui *snowball sampling* yaitu teknik pengambilan sampel sumber data, yang pada awalnya jumlahnya sedikit, kemudian menjadi banyak hingga data yang didapat memuaskan. Untuk memperoleh informasi mengenai Analisis Sistem Pelayanan Administrasi Dalam Penerimaan Pasien BPJS di Ruang Instalasi Gawat Darurat RSUD H. Andi Sultan Daeng Radja Kab. Bulukumba tahun 2018, peneliti memilih Kepala Administrasi Pelayanan Rekam Medik RSUD H. Andi Sultan Daeng Radja sebagai informan kunci dan empat orang Petugas administrasi penerima pasien BPJS. Pemilihan informan tersebut didasarkan atas pengetahuan dan keterlibatan informan dengan sistem pelayanan administrasi. Selain informan kunci dan informan biasa, peneliti juga memilih informan tambahan, yakni keluarga pasien (sebanyak 2 orang) di Instalasi Gawat Darurat dengan status layanan BPJS.

C. Metode Pengumpulan Data

Pada penelitian ini, data diperoleh dari sumber data primer dan data sekunder. Untuk data primer diperoleh dari pihak yang terkait secara langsung atau objek yang akan diwawancarai (*in depth interview*) dan melakukan observasi langsung. Sedangkan untuk data sekundernya diperoleh dari dokumen-dokumen yang terkait dengan Rumah Sakit Umum Daerah H. Andi Sultan Daeng Radja Bulukumba (data-data yang diperoleh pada pengambilan data awal), serta beberapa literatur yang mendukung teori-teori dari penelitian ini.

D. Instrument Penelitian

Menurut Suharsini Arikunto (2006; 1630), instrument penelitian merupakan alat bantu yang dipilih dan digunakan oleh peneliti dalam melakukan kegiatannya untuk mengumpulkan data agar kegiatan tersebut menjadi sistematis dan dipermudah olehnya. Adapun instrument penelitian yang digunakan pada penelitian ini, yaitu:

- a. Peneliti itu sendiri (*human instrument*). Peneliti kualitatif sebagai human instrument, berfungsi menetapkan fokus penelitian, memilih informan sebagai sumber data, melakukan pengumpulan data, menilai kualitas data, analisis data, menafsirkan data dan membuat kesimpulan atas temuannya.



- b. Alat tulis (buku dan pulpen/pensil)
- c. Alat rekaman suara (sound recorder)
- d. Alat dokumentasi gambar atau video (camera)

E. Teknik Pengolahan dan Analisis Data.

Analisis data dalam penelitian ini dilakukan pada saat pengumpulan data berlangsung dan setelah selesai pengumpulan data dalam periode tertentu. Miles dan Huberman (Sugiyono, 2006:273) mengemukakan bahwa aktivitas dalam analisis data kualitatif dilakukan secara interaktif dan berlangsung secara terus-menerus sampai tuntas, sehingga datanya sudah jenuh. Aktifitas dalam analisis data, yaitu:

a. *Data reduction* (reduksi data)

Data-data yang telah terkumpul dari lapangan dirangkum dan difokuskan pada hal-hal yang penting, dicari tema dan polanya sehingga memberikan gambaran yang lebih jelas, dan mempermudah peneliti untuk melakukan pengumpulan data selanjutnya.

b. *Data display* (penyajian data)

Data yang telah direduksi selanjutnya didisplaykan, dapat dilakukan dalam bentuk uraian singkat, table, grafik, *flowchart* dan sejenisnya sehingga data terorganisasikan, tersusun dalam bentuk pola hubungan untuk lebih mudah dipahami.

Menurut Miles dan Huberman (Sugiyono, 2006:280) menyatakan bahwa “Yang paling sering digunakan untuk menyatakan data dalam penelitian kualitatif adalah dengan teks yang bersifat naratif”. Selanjutnya disarankan berupa grafik, matriks, *network*, dan *chart*.

c. *Conclusion drawing/verification* (penarikan kesimpulan)

Penarikan kesimpulan dan verifikasi merupakan kesimpulan awal yang dikemukakan. Dari data display kesimpulan ini akan berubah bila ditemukan bukti-bukti negative. Hasil dari data display yang selanjutnya menjadi kesimpulan yang kredibel.



BAB IV

HASIL PENELITIAN DAN PEMBAHASAN

A. *Gambaran Umum Lokasi Penelitian*

1. Sejarah

Rumah Sakit Umum Bulukumba didirikan pertama kali pada tahun 1969 yang terletak di Jl. Dr. Soetomo No. 1 Bulukumba bergabung dengan Kantor Dinas Kesehatan Kabupaten Bulukumba.

Sesuai dengan tuntutan perkembangan kebutuhan RSU, kemudian dibangunlah Rumah Sakit Umum Baru yang berlokasi di Jl. Serikaya No. 17 diwilayah Kecamatan Ujung Bulu Kabupaten Bulukumba di atas lahan seluas 5 ha, dengan luas bangunan 15.000 m².

Pada tanggal 18 Maret 1987 seluruh pelayanan rawat inap dan rawat jalan dipindahkan di lokasi Rumah sakit Umum baru dan diresmikan penggunaannya oleh Menteri Kesehatan Republik Indonesia yang saat itu dijabat oleh Bapak Suwarjono Surjaningrat, dengan status rumah sakit tipe “D”.

Pada tahun 1990, Rumah Sakit Umum Bulukumba ditingkatkan lagi kelasnya menjadi rumah sakit tipe “C”. Berdasarkan Peraturan Daerah No. 1 Tahun 2007, tanggal 17 Januari 2007 berganti nama menjadi RSUD. H. Andi Sulthan Daeng Radja (Pahlawan Nasional) yang diresmikan oleh Gubernur Sulawesi Selatan yang saat itu dijabat oleh Bapak H. M. Amin Syam.

Penetapan penerapan Pola Pengelolaan Keuangan Badan Layanan Umum Daerah (PPK-BLUD) berdasarkan Surat Keputusan Bupati Bulukumba Nomor : Kpts.1178/XII/2013 Tanggal 27 Desember 2013 dengan status BLUD penuh.

Pada tahun 2015 Rumah Sakit Umum Daerah Bulukumba ditingkatkan lagi kelasnya menjadi rumah sakit tipe “B” sesuai dengan

Keputusan Menteri Kesehatan Nomor HK.02.03/I/0196/2015 tanggal 4 Februari 2015, yang memberikan pelayanan kesehatan, pelayanan pendidikan, pelatihan dan penelitian serta pengembangan ilmu pengetahuan di bidang kesehatan.



Sejak Rumah Sakit Umum Daerah Bulukumba berdiri mulai tahun 1969 dengan nama Rumah Sakit Umum Bulukumba hingga tahun 2016 dengan nama Rumah Sakit Umum Daerah H. Andi Sulthan Daeng Radja Bulukumba telah beberapa kali mengalami pergantian direktur yang dimulai dari:

- a. Tahun 1969 – 1983 : dr. H. Mudassir
- b. Tahun 1983 – 1987 : dr. MK. Effendi Pulungan
- c. Tahun 1987 – 1989 : dr. H. Haeruddin Panggara, Sp.A
- d. Tahun 1989 – 1993 : dr. H. AH. Simadiah, MHA
- e. Tahun 1993 – 1995 : dr. Hj. Nadia Hamid
- f. Tahun 1995 – 2006 : dr. H. Rusni Sufran, M.Kes
- g. Tahun 2006 – 2011 : dr. Hj. Andi Diamarni Gandhis, MARS.
- h. Tahun 2011 - 2013 : dr. H.Abd.Gaffar, M. Epid. H. Abdur Rajab H., MM

2. Lokasi

RSUD H. Andi Sulthan Daeng Radja Bulukumba terletak di Jalan Serikaya No.17 Kecamatan Ujung Bulu, Kabupaten Bulukumba dengan lahan seluas 5 hektar.

Rumah Sakit Umum Daerah (RSUD) H. Andi Sulthan Daeng Radja Bulukumba terletak di :

- a. Sebelah Selatan berbatasan dengan laut Flores dan Kabupaten Selayar.
- b. Sebelah Utara berbatasan dengan Kabupaten Sinjai.
- c. Sebelah Timur berbatasan dengan Teluk Bone.
- d. Sebelah Barat berbatasan dengan Kabupaten Bantaeng

3. Penghargaan

- a. 1991 : Rumah Sakit Sayang Ibu Terbaik III dari Kantor Departemen Kesehatan Provinsi Sulawesi Selatan.
- b. 2001 : Rumah Sakit Sayang Ibu Terbaik Tingkat Provinsi oleh Menteri Negara Pemberdayaan Perempuan Republik Indonesia.
- c. 2005 : Sertifikat Akreditasi Rumah Sakit, dengan Status Akreditasi Penuh Tingkat Dasar (5 Pelayanan)
- d. 2008 : Piagam Penghargaan Citra Pelayanan Prima, atas prestasi dalam peningkatan pelayanan publik di bidang pelayanan dan pemeliharaan kesehatan masyarakat oleh Menteri Negara Pemberdayaan Aparatur Negara.
- e. 2016 : Sertifikat Penetapan Kelas Rumah Sakit Umum Kelas B sesuai dengan Keputusan Menteri Kesehatan Nomor: HK.02.03/I/0196/2016 tanggal 4 Februari 2016, yang memberikan pelayanan kesehatan, pelayanan pendidikan, pelatihan dan penelitian serta pengembangan ilmu pengetahuan di bidang kesehatan.
- f. 2017 : Rumah Sakit Pelaksana Layanan Tuberkulosis Resistan Obat oleh Menteri Kesehatan Republik Indonesia sesuai dengan Keputusan Menteri Kesehatan Republik Indonesia Nomor: HK.01.07/MENKES/350/2017.
- g. 2017 : Sertifikat Penetapan Rumah Sakit Umum Daerah H. Andi Sulthan Daeng Radja Sebagai Sarana Kesehatan Pemeriksaan Kesehatan Calon Tenaga Kerja Indonesia sesuai Keputusan Menteri Kesehatan Republik Indonesia Nomor: HK.02.02/I/4170/2017.
- h. 2017 : Akreditasi Rumah Sakit dengan status Tingkat Utama sesuai Hasil Survei Akreditasi Rumah Sakit Umum Daerah H. Andi Sulthan Daeng Radja Bulukumba pada tanggal 25 s/d 28 September 2017.

4. Visi, Misi Dan Motto Rumah Sakit

a. Visi

Visi Rumah Sakit adalah “Menjadi Rumah Sakit Rujukan yang Berkualitas, Profesional dan Sejahtera”

b. Misi

- 1) Memberikan pelayanan cepat, tepat, aman, nyaman dan terjangkau oleh masyarakat sesuai Standar Pelayanan Minimal;
- 2) Melayani sesuai dengan standar pelayanan yang dilandasi etika profesi;
- 3) Meningkatkan program pembangunan mutu pelayanan rumah sakit secara berkesinambungan;
- 4) Meningkatkan kualitas SDM rumah sakit melalui pendidikan dan pelatihan;
- 5) Mengembangkan sistem informasi berbasis teknologi;
- 6) Mewujudkan kesejahteraan karyawan yang lebih baik.

c. Motto

Motto rumah sakit adalah “kepuasan anda tujuan kami”

B. *Tugas, Fungsi, Struktur Organisasi, Formasi Jabatan, Dan Uraian Tugas*

1. Tugas Pokok

RSUD.H. Andi Sulthan Daeng Radja berfungsi melaksanakan upaya kesehatan secara berdaya guna dan berhasil guna dengan mengutamakan upaya penyembuhan dan pemulihan yang dilaksanakan secara serasi, terpadu dengan upaya rujukan, sesuai dengan peraturan perundang-undangan yang berlaku.

2. Fungsi

RSUD. H. Andi Sulthan Daeng Radja Bulukumba berfungsi untuk :

- a. Menyelenggaraan Pelayanan Medis dan Penunjang Medis serta Non Medis.
- b. Menyelenggaraan Pelayanan dan Asuhan Keperawatan dan pelayanan rujukan.
- c. Menyelenggaraan Pendidikan dan Pelatihan serta Penelitian dan Pengembangan.
- d. Melaksanakan Pelayanan Teknis Administrasi ketatusahaan serta Pengelolaan Keuangan

C. Sumber Daya dan Sumber Dana

1. Sumber Daya

Jumlah Pegawai Negeri Sipil Rumah Sakit Umum Daerah H. Andi Sulthan Daeng Radja Bulukumba untuk keadaan tahun 2016 dapat dilihat dalam tabel berikut:

Tabel 4.1.
Distribusi Pegawai Negeri Sipil Berdasarkan Pangkat, Golongan, Jenis Kelamin dan Tingkat Pendidikan di RSUD H. Andi Sulthan Daeng Radja Kabupaten Bulukumba Tahun 2017

No	Pangkat/ golongan	Jenis kelamin		Pendidikan						Jumlah	
		L	P	SD	SMP	SM A	D1	D3	S1		S2
1	Pembina utama/ IV.e	1	1						2		2
2	Pembina utama madya/ IV.d	2	4						6		6
3	Pembina utama muda /IV.c	2	1						2	1	3
4	Pembina TK.I/IV.b	2	4						4	2	6

5	Pembina/I V.a	7	14						11	10	21	
Jumlah		14	24						25	13	38	
6	Penata Tk.I/III.d	10	22			3		8	13	8	32	
7	Penata/III. c	10	17					4	14	9	27	
8	Penata muda Tk.I/III.b	8	54					10	49	3	62	
9	Penata muda/III.a	11	64					29	46		75	
Jumlah		39	15 7			3	0	51	12 2	20	196	
10	Pengatur Tk.I/II.d	8	40			1		47			48	
11	Pengatur/I I.c	6	11			5		3	9		17	
12	Pengatur muda Tk.I/II.b	3	3			6					6	
No	Pangkat/ golongan	Jenis Kelamin		Pendidikan								Jumlah
		L	P	SD	SMP	SM A	D1	D3	S1	S2		
13	Pengatur muda/II.a		3			3					3	
Jumlah		17	57		0	15	0	50	9	0	74	
14	JuruTk.I/I. d	2				2					2	
15	Juru/I.c	3		1	2	1					3	
16	Juru muda Tk.I/I.b	2		1	1						2	
17	Juru muda/I.a	2		2							2	
Jumlah		9	0	4	3	2					9	
Jumlah Total		79	23 8	4	3	20	0	10 1	15 6	33	317	

Sumber Data: Sub Bagian Umum dan Kepegawaian, 2018

Tabel 4.2.
Distribusi Jenis Pelayanan di RSUD H. Andi Sulthan Daeng Radja
Kabupaten Bulukumba Tahun 2017

No	Pelayanan	Ada	Tidak Ada	Keterangan
A	Pelayanan Medik Umum			
1	Pelayanan Medik Dasar			
2	Pelayanan Medik Gigi Mulut			
3	Pelayanan KIA/KB			
B	Pelayanan Gawat Darurat			
1	24 jam dan 7 hari seminggu			
C	Pelayan Medik Dasar			
1	Penyakit Dalam			
2	Kesehatan Anak			
3	Bedah			
4	Obsetri dan Ginekologi			
D	Pelayanan Spesialis Penunjang Medik			
1	Radiologi			
2	Patologi Klinik			
3	Anestesiologi			
4	Rehabilitasi Medik			
5	Patologi Anatomi			
E	Pelayanan Medik Spesialis lain			
1	Mata			
2	Telinga Hidung Tenggorokan			
3	Syaraf			
No	Pelayanan	Ada	Tidak Ada	Keterangan
4	Jantung dan Pembuluh Darah			
5	Kulit dan Kelamin			
6	Kedokteran jiwa			
7	Paru			
8	Ortopedi			
9	Urologi			
10	Bedah syaraf			
11	Bedah plastik			
12	Kedokteran forensik			
F	Pelayanan medik spesialis gigi mulut			
1	Bedah mulut			
2	Konservasi endondonsi			
3	Ortodonti			
G	Pelayanan Medik Sub Spesialis			
1	Bedah			
2	Penyakit dalam			

3	Kesehatan anak			
4	Obsetri dan ginekologi			
H	Pelayanan keperawatan dan kebidanan			
1	Asuhan keperawatan			
2	Asuhan kebidanan			
I	Pelayanan penunjang klinik			
1	Perawatan intensif			
2	Pelayanan darah			
3	Gizi			
4	Farmasi			
5	Radiologi			
6	Sterilisasi instrumen			
7	Rekam medik			
J	Pelayanan penunjang non klinik			
1	Loundry/linen			
2	Jasa boga atau dapur			
3	Tehnik dan pemeliharaan fasilitas			
4	Pengelolaan limbah			
5	Gudang			
6	Ambulane			
7	Komunikasi			
8	Kamar jenazah			
9	Pemadam kebakaran			
10	Pengelolaan gas medik			
11	Penampungan air bersih			

Sumber Data: Seksi Mutu Pelayanan, 2018

Tabel 4.3.
Distribusi Tenaga Medis di RSUD H. Andi Sulthan Daeng Radja
Kabupaten Bulukumba Tahun 2017

NO	JENIS TENAGA	STANDAR KEBUTUHAN MINIMAL TENAGA	JUMLAH SDM YANG ADA	STATUS KETENAGAAN			
		RS KELAS B		PNSD	TITIPAN	KONTRAK	PTT
A	Tenaga Medik Umum dan Spesialis Dasar						
1	Dokter Umum	12	11	8	0	3	0
2	Dokter Gigi	3	2	2	0	0	0

3	Dokter Ahli Bedah Umum	3	3	2	0	1	0
4	Dokter Ahli Penyakit Dalam	3	3	3	0	0	0
5	Dokter Ahli Anak	3	3	1	0	2	0
6	Dokter Ahli Obstetrik dan Ginekologi	3	3	2	0	1	0
B	Tenaga Medik Spesialis Penunjang						
1	Dokter Ahli Anastesi	2	2	2	0	0	0
2	Dokter Ahli Radiologi	2	2	2	0	0	0
3	Dokter Ahli Rehabilitasi Medik	2	0	0	0	0	0
4	Dokter Ahli Patologi Klinik	2	2	2	0	0	0
5	Dokter Ahli Patologi Anatomi	2	1	0	0	1	0
C	Tenaga Medik Spesialis Lainnya						
1	Dokter Ahli Ortopaedi	0	0	0	0	0	0
2	Dokter Ahli Bedah Plastik	0	0	0	0	0	0
3	Dokter Ahli Bedah Saraf	0	0	0	0	0	0
4	Dokter Ahli Forensik	0	0	0	0	0	0
5	Dokter Ahli Jiwa	1	2	2	0	0	0
6	Dokter Ahli Kulit dan Kelamin	1	1	1	0	0	0
7	Dokter Ahli Mata	1	3	3	0	0	0
8	Dokter Ahli Penyakit Jantung dan PD	1	1	0	0	1	0
NO	JENIS TENAGA	STANDAR KEBUTUHAN MINIMAL TENAGA	JUMLAH SDM YANG	STATUS KETENAGAAN			

		RS KELAS B	ADA	PNSD	TITIPAN	KONTRAK	P/TT
9	Dokter Ahli Penyakit Paru	1	1	0	0	1	0
10	Dokter Ahli Saraf	1	1	1	0	0	0
11	Dokter Ahli THT	1	1	1	0	0	0
12	Dokter Ahli Urologi	0	0	0	0	0	0
D	Tenaga Medik Spesialis Gigi dan Mulut						
1	Dokter Gigi Ahli Bedah Mulut	1	0	0	0	0	0
2	Dokter Gigi Ahli Gigi Anak	0	0	0	0	0	0
3	Dokter Ahli Konservasi Gigi	1	0	0	0	0	0
4	Dokter Gigi Ahli Ortodontik	0	0	0	0	0	0
5	Dokter Gigi Ahli Prostodonsia	0	0	0	0	0	0
6	Dokter Gigi Ahli Penyakit Mulut	0	0	0	0	0	0
7	Dokter Gigi Ahli Periodonsi	0	0	0	0	0	0
Total		46	42	32	0	10	0

Sumber Data: Seksi Mutu Pelayanan, 2018

Tabel 4.4.

Distribusi Tenaga Non PNS Manajemen dan Penunjang di RSUD H. Andi Sulthan Daeng Radja Kabupaten Bulukumba Tahun 2017

No	Uraian	Jenjang pendidikan					Jumlah
		SD	SMP	SMA	D3	S1	
1	Manajemen						
A	Bagian umum				1	5	6
B	Bagian keuangan					5	5
C	Bagian program, humas dan hukum			1	3	1	5
D	Bidang pelayanan medik				1		1
E	Bidang keperawatan				2	2	4

No	Uraian	Jenjang pendidikan					Jumlah
		SD	SMP	SMA	D3	S1	
F	Bidang penunjang					1	1
G	Bidang pengembangan SDM				1	1	2
2	Laboratorium			2	7	1	10
3	Gizi			10			10
4	Radiologi				4		4
5	Fisioterapi					1	1
6	Opotik			6	6	30	42
7	Pengelola barang			1	1		2
8	SIM RS			2	6	8	16
9	IPRS			5	2	2	9
10	Teknologi informasi					3	3
11	Kesehatan dan keselamatan kerja			1			1
12	Pencegahan dan pengendalian infeksi					1	1
13	Rekam medik			5	1	10	16
14	TP2RI			1	4	1	6
15	TP2RJ				2	3	5
16	Front office				2	1	3
17	Akreditasi	c			2	1	3
18	Kasir			4		4	8
19	Pengaduan					2	2
20	Kolektor			1	3	6	10
21	Laundry	6	3	5			14
22	Satpam						11
23	Sopir						8
24	Cleaning serfice						80
Jumlah		6	3	44	48	89	289

Sumber Data: Sub Bagian Kepegawaian, 2018

2. Sarana dan Prasarana

Sarana dan prasarana yang dimiliki oleh Rumah Sakit Umum DaerahH. Andi Sulthan Daeng Radja Bulukumba sampai dengan Desember2017 adalah sebagai berikut :

Tabel 4.5.
Distribusi Jenis Sarana dan Prasarana
di RSUD H. Andi Sulthan Daeng Radja Kabupaten Bulukumba
Tahun 2017

No	Jenis sarana prasarana	Kondisi	
		Ada	Tidak ada
1	Bangunan/ruang gawat darurat		
2	Bangunan/ruang rawat jalan		
3	Bangunan/ruang rawat inap		
4	Bangunan/ruang bedah/ kamar operasi		
5	Bangunan/ruang rawat intensif		
6	Bangunan ruang isolasi		
7	Bangunan/ruang radiologi		
8	Bangunan/ruang laboratorium klinik		
9	Bangunan/ruang farmasi		
10	Bangunan ruang gizi		
11	Bangunan ruang rehabilitasi medic		
12	Bangunan/ruang pemeliharaan sarana prasarana		
13	Bangunan/pengelolaan limbah		
14	Bangunan/ruang sterilisasi		
15	Bangunan/ruang laundry		
16	Bangunan/ruang pemulasaran jenazah		
17	Bangunan/ruang adminitrasi		
18	Bangunan/ruang gudang		
19	Bangunan/ruang sanitasi		
20	Bangunan/ruang ambulans		
21	Ruang komite medis		
22	Ruang PKMRS		
23	Ruang perpustakaan		
24	Ruang pertemuan		
25	Bangunan/ruang diklat		
26	Ruang diskusi		
27	Skil lab dan audio visual		
28	Sistem informasi rumah sakit		
29	Sistem dokumentasi medis pendidikan		
30	Listrik/genset		
31	Air		
32	Gas medis		
33	Limbah cair		
34	Limbah padat		
35	Penanganan kebakaran		
36	Perangkat komunikasi (24 jam)		
37	Tempat tidur		

Sumber Data: Sub Bagian Pelaporan dan Aset, 2018

D. Tujuan, Sasaran Pelayanan, dan Kebijakan

1. Tujuan Rumah Sakit

Terwujudnya peningkatan kualitas dan pemerataan jangkauan pelayanan kesehatan kepada masyarakat melalui penyediaan sarana, prasarana, dan peralatan serta mutu kesehatan.

2. Sasaran Pelayanan Rumah Sakit

Berkembangnya pelayanan kesehatan di RSUD H. Andi Sulthan Daeng Radja Bulukumba sebagai rumah sakit kelas B yang berkualitas dan mandiri dengan pelayanan paripurna. Berdasarkan makna penetapan sasaran tersebut maka sampai dengan akhir tahun 2017, Rumah Sakit Umum Daerah H. Andi Sulthan Daeng Radja Bulukumba menetapkan sasaran dengan rincian sebagai berikut :

- a. Terselenggaranya kerja sama dengan Institusi Pendidikan Kedokteran dan Kesehatan lainnya;
- b. Meningkatnya kapabilitas, kualitas dan kuantitas pejabat dan SDM aparatur pemerintah (sesuai dengan standar RS kelas B
- c. Meningkatnya kualitas pengelolaan pelayanan publik maupun aparatur sesuai dengan SPM dan SPO yang ditetapkan;
- d. Tersedianya SPO dalam semua pelayanan publik dan pelayanan administrasi;
- e. Meningkatnya pemanfaatan Rumah Sakit oleh masyarakat potensialditandai dengan :
 - 1) BOR (tingkat hunian) berada pada posisi efisien dan efektif yaitu 60% - 85%.

- 2) ALOS (tingkat efisiensi dan mutu pelayanan) rata-rata lama dirawat 6 - 9 hari
 - 3) BTO (frekuensi pemakaian tempat tidur dalam satu periode) 40 -50 kali dalam setahun.
 - 4) TOI (tingkat efisiensi penggunaan tempat tidur) 1 - 3 hari.
 - 5) peningkatan jumlah kunjungan rawat jalan.
- f. Meningkatnya mutu pelayanan rumah Sakit ditandai dengan :
- 1) NDR (Net Death Rate) = angka kematian 48 jam setelah dirawat setiap 1000 pasien keluar dibawah 25%.
 - 2) GDR (Gross Death Rate) = angka kematian umum untuk setiap 1000 pasien keluar dibawah 45%.
- g. Meningkatnya kemampuan pemenuhan kebutuhan masyarakat akan pelayanan kesehatan rujukan yang berkualitas terjangkau dan berkeadilan sesuai dengan Standar Pelayanan Minimal (SPM) Rumah Sakit.

3. Kebijakan Strategis

Kebijakan yang akan ditempuh dalam mewujudkan tujuan dan sasaran yang akan dicapai sampai dengan akhir tahun 2021 adalah mengoptimalkan semua sumber daya (tenaga, sarana, prasarana, peralatan dan peraturan-peraturan yang mendukung) untuk memenuhi kebutuhan dan keinginan pelanggan dengan melaksanakan :

- a. Pengembangan dan pematapan sistim kelembagaan sebagai RumahSakit Kelas B;
- b. Pengembangan sarana dan prasarana Rumah Sakit;

- c. Mengembangkan Sistem Informasi Berbasis Informasi Teknologi (IT);
- d. Pengembangan Sumber Daya Manusia (SDM) yang berkualitas, profesional dan sesuai standar akreditasi;
- e. Orientasi pelayanan pada semua lapisan masyarakat termasuk masyarakat miskin;
- f. Pengembangan program unggulan sebagai Rumah Sakit pusat pelayanan rujukan region selatan-selatan.

4. Pelayanan Penunjang Medik

Pelayanan Penunjang Medik di RSUD H. Andi Sulthan Daeng Radja Bulukumba adalah pelayanan yang dilaksanakan oleh tenaga medik dan paramedik untuk mendukung penegakan diagnosis dan terapi. Pelayanan Penunjang Medik di RSUD H. Andi Sulthan Daeng Radja Bulukumba terdiri dari beberapa pelayanan, diantaranya adalah :

- a. Instalasi Radiologi
- b. Instalasi Laboratorium
- c. Pelayanan Darah
- d. Instalasi Farmasi
- e. Instalasi Gizi
- f. Instalasi Bedah Sentral (IBS)
- g. Instalasi Pemulasaraan Jenazah (IPJ)
- h. Instalasi Pemeliharaan Sarana dan Prasarana Rumah Sakit (IPSR)
- i. Instalasi Central Sterilization Supply Departement (CSSD)
- j. Pelayanan Ambulance

E. Hasil Penelitian

Dalam penelitian ini,, hasil penelitian merupakan data yang diperoleh dari kegiatan wawancara dengan informan kunci dan para informan yang telah ditetapkan dalam memberikan gambaran mengenai sistem pelayanan administrasi penerimaan pasien BPJS di ruang IGD RSUD Andi Sulthan Daeng Radja Bulukumba.

Badan Penyelenggara Jaminan Sosial Kesehatan (BPJS Kesehatan) adalah badan hukum publik yang bertanggungjawab kepada Presiden dan berfungsi menyelenggarakan program jaminan kesehatan bagi seluruh penduduk Indonesia termasuk orang asing yang bekerja paling singkat 6 (enam) bulan di Indonesia. ada banyak jenis masalah di atasnya aplikasi seperti birokrasi yang rumit, antrian waktu yang lama dan kurangnya informasi tentang layanan administrasi BPJS.

Berdasarkan structural, pelayanan administrasi rumah sakit yang berjumlahkan 13 orang dapat dilihat sesuai dengan perincian struktur organisasi sebagai berikut:

UNIVERSITAS ISLAM NEGERI
ALAUDDIN
M A K A S S A R

Gambar 4.1
Struktur Organisasi Bagian Rekam Medik Rumah Sakit Umum
Daerah
H. Andi Sultan Daeng Radja Kabupaten Bulukumba
Tahun 2018

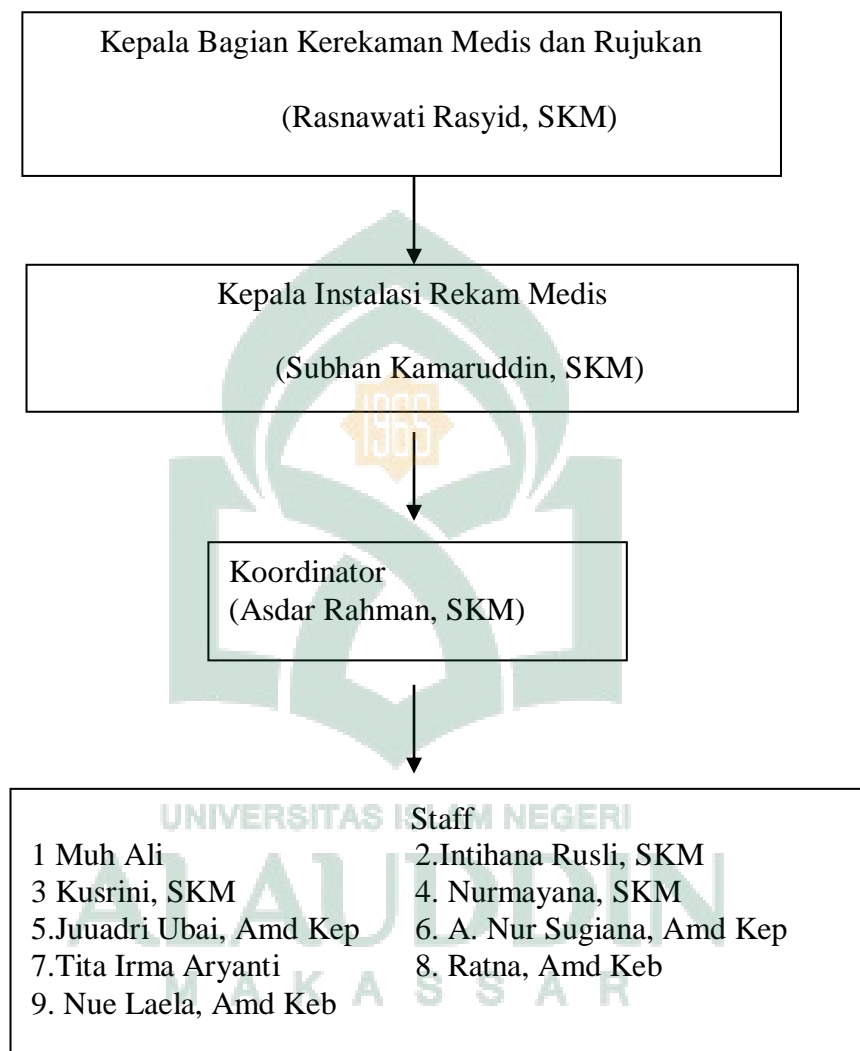

Hasil wawancara kemudian dijelaskan berdasarkan prinsip kerangka konsep sesuai dengan prinsip *planning, organization, actuating, controlling, dan evaluation*, kemudian dijelaskan secara rinci yang dikorelasikan sesuai dengan pengaplikasiannya secara praktis di lingkungan kerja ruang IGD khususnya dalam menerima pasien BPJS.

Informasi diperoleh melalui observasi dan wawancara mendalam (*indepth interview*) kepada narasumber berdasarkan pedoman wawancara yang telah ditentukan. Berikut hasil penelitiannya:

1. Karakteristik Informan

Tabel. 4.6
Karakteristik Informan
Analisis Sistem Pelayanan Administrasi Dalam Penerimaan Pasien
Bpjs Di Ruang Instalasi Gawat Darurat Rumah Sakit Umum Daerah
H. Andi Sultan Daeng Radja Kabupaten Bulukumba
Tahun 2018

No	Nama	Umur	Jenis Kelamin	Jabatan	Status Informan
1	SK	28 Tahun	Laki-laki	Kepala Instalasi Rekam Medik	Informan Kunci
2	TIA	22 Tahun	Perempuan	Staf Administrasi Pelayanan IGD	Informan Pendukung
3	IR	24 Tahun	Perempuan	Staf Administrasi Pelayanan IGD	Informan Pendukung
4	NM	26 Tahun	Perempuan	Staf Administrasi Pelayanan IGD	Informan Pendukung
5	ANS	25 Tahun	Perempuan	Staf Administrasi Pelayanan IGD	Informan Pendukung
6	HL	44 Tahun	Laki-laki	Pasien BPJS Ruang IGD	Informan Pendukung
7	IK	38 Tahun	Perempuan	Pasien BPJS Ruang IGD	Informan Pendukung

Sumber: Data Primer, 2018

2. Pelayanan Administrasi dalam Konsep Manajemen

a. Proses Perencanaan (*Planning*) dari Pelayanan Administrasi Pasien BPJS di Ruang IGD RSUD H. Andi Sulthan Daeng Radja Bulukumba

Dalam menjalankan sistem pelayanan administrasi yang maksimal, maka *planning* merupakan elemen dasar terpenting untuk diperhatikan. Perencanaan yang matang akan menentukan bagaimana alur dan proses kerja divisi tersebut dalam memberikan pelayanan administrasinya. Dalam penerimaan pasien BPJS di ruang IGD RSUD Andi Sulthan Daeng Radja Bulukumba, pihak rumah sakit melakukan tahapan *planning* yang cukup terstruktur dan dimulai dari elemen

utama sebuah proses, yaitu sumber daya manusia dan sarana prasarana yang tersedia.

1. Penyediaan Sumber Daya Manusia (SDM)

Dalam persiapan peningkatan kualitas sumber daya manusia ditinjau di tahap perencanaan. Pada tahap perencanaan, pihak manajemen melakukan sejumlah upaya, seperti yang dijelaskan oleh KA. Bidang Administrasi RSUD H.Andi Sulthan Daeng Radja:

"Proses awal di lingkungan kita ini variatif, dimulai dari tiap pagi kita adakan briefing sebelum mulai tugas. Kalau misalnya perencanaan utama, yah kita rapat rutin untuk bahas bagaimana kinerja sejauh ini dan masalahnya apa jadi bisa merumuskan solusi bersama."

(SK, KA Instalasi Rekam Medik, Desember 2018)

Selain itu, salah satu upaya nyata dalam perencanaan yaitu mengenai peningkatan kualitas sumber daya manusia tersebut sesuai dengan ungkapan informan yaitu:

"Di rumah sakit ini, terkadang diadakan pelatihan untuk para staf. Namun lokasinya yah di rumah sakit ini juga untuk memudahkan kita."

(TIA, Staf Administrasi IGD, Desember 2018)

Lebih jelas mengenai pelatihan yang diadakan, Kepala Bagian

Administrasi mengatakan dalam wawancaranya sebagai berikut:

"Baik. Jadi kalau dirumah sakit ini, pelatihan untuk pegawainya banyak. Ada macam-macam. Khusus untuk menangani pasien secara intensif, kita pernah mengadakan pelatihan untuk melatih kemampuan komunikasi yang efektif. Ini untuk memudahkan interaksi antar pasien dengan staf kita. Karena bagaimanapun juga, disadari kalau interaksi antar petugas dan pasien sangat penting. "

(SK, KA Instalasi Rekam Medik, Desember 2018)

Pelatihan tidak hanya menunjang bagaimana kualitas sumber daya manusia staf administrasi rumah sakit, namun penempatan posisi serta tanggungjawab kerja staf yang sesuai bidangnya berpengaruh terhadap pelayanan administrasi rumah sakit. *Key informant* menjelaskan:

"Yang lebih penting dari bagaimana tanggungjawab setiap staff itu kita tempatkan semuanya sesuai dengan bidang mereka. Bidang mereka ini ditinjau dari klasifikasi yang mereka punya. Disitulah kita bantu dengan memberi fasilitas yang lengkap, kepada staf maupun pasien. "

(SK, KA Instalasi Rekam Medik, Juli 2019)

Selain itu, *key informant* menambahkan, selain memberikan pelatihan, jumlah staf yang aktif di instalasi ini juga berpengaruh terhadap kinerja dari pelayanan administrasi BPJS, ia menjelaskan:

"Jadi begini, jumlah staf untuk dibagian ini sebenarnya masih kurang. Nah karena kendala tersebut, pelayanan kita akan terhambat. Tapi sejauh ini masih bisa diatasi. "

(SK, KA Instalasi Rekam Medik, Desember 2018)

Salah satu upaya dari manajemen rumah sakit khususnya unit administrasi instalasi gawat darurat dalam mengatasi kekurangan stafnya, yaitu pemberlakuan pembagian jam kerja seperti yang dikatakan oleh *informant* dalam wawancaranya sebagai berikut:

"Shift sangat membantu kita, ini karena staf punya kesempatan lebih untuk beristirahat sehingga tidak ada kelebihan ataupun kekurangan petugas di waktu tertentu. Semua dapat diatasi semaksimal mungkin."

(IR, Staf Administrasi IGD, Desember 2018)

Namun, pernyataan berbeda diperoleh dari *informant*lainnya yang juga merupakan staf administrasi di unit gawat darurat. Sikap berbedanya dapat dilihat dalam wawancara yaitu:

"Sebenarnya kalau mau jujur, shift itu tidak terlalu penting. Penambahan sumber daya manusia akan menjadikan unit ini semakin produktif selain pengaturan jam kerja yang saya nilai tidak terlalu efisien karena begini, unit ini dalam keadaan ramai itu merupakan kondisi yang sulit ditentukan. Kasus yang banyak akan selalu menimpa tiap waktu sehingga kita butuh SDM yang lebih banyak untuk siaga."

(NM, Staf Administrasi IGD, Desember 2018)

2. Penyusunan Anggaran Sesuai dengan RUK

Selanjutnya, pada tahap perencanaan rumah sakit, manajemen juga melakukan sejumlah upaya, seperti yang dikatakan oleh informan kunci:

"Kalau berdasarkan program, yang jelas itu kita bikin alur kerja yang namanya Rencana Usukan Kegiatan atau RUK. Jadi disini dijelaskan apa yang mau kita bikin, apa targetnya, semacam program kerja juga tapi untuk jangka waktu yang panjang."

(SK, KA Instalasi Rekam Medik, Maret 2019)

.Lebih lanjut dijelaskan setelah tahap perencanaan sesuai RUK, tahap penyusunan anggaran juga penting, seperti hasil kutipan wawancara berikut:

“Setelah pengaturan alur kerja itu, kita susun lagi perencanaan sesuai dengan anggaran. Jadi disesuaikan berapa anggaran yang kita butuhkan dalam mereleasasikan program-program kerja kita. Ini juga berkaitan dengan penempatan jobdesc staf di dalam tim. Apakah butuh tambahan saran dan prasarana ataukah media lain. Semua dipertimbangkan sesuai dengan tujuan, target serta sasaran dari rencana kerja yang sudah dipetakan.”

(SK, KA Instalasi Rekam Medik, Maret 2019)

Dari penjelasan *key informant* dan *informant* dalam kutipan wawancaranya dapat dimaknai jika pelatihan merupakan kegiatan wajib yang diselenggarakan oleh RSUD H.Andi Sulthan Daeng Radja terutama dalam meningkatkan kualitas sumber daya manusia yang dimilikinya.

Pengambilan keputusan untuk merencanakan kualitas sumber daya manusianya merupakan suatu tahap dimana pihak manajemen rumah sakit merumuskan langkah dalam mencapai tujuan rumah sakit dengan merumuskan keputusan-keputusan yang kiranya memberikan dampak positif bagi kemajuan pelayanan administrasi penerimaan pasien BPJS.

Proses perencanaan harus disesuaikan dengan mekanisme perencanaan yang ada baik perencanaan sektoral maupun lintas sektoral melalui Musrenbang di setiap tingkatan administrasi. Selain itu penyusunan Rencana Usulan Kegiatan dan penyusunan anggaran dalam hal ini adalah Rencana Pelaksanaan Kegiatan merupakan tahap penting yang diperhatikan oleh manajemen rumah sakit terutama

bagian administrasi pelayanan pasien BPJS di ruang IGD RSUD H. Andi Sulthan Daeng Radja.

b. Proses Pengorganisasian (*Organizing*) Dalam Pelaksanaan Pelayanan Administrasi Pasien BPJS di RSUD H. Andi Sulthan Daeng Radja Bulukumba

Dalam pelaksanaannya, pengorganisasian yang terstruktur akan mewujudkan alur kerja yang sistematis dimana suatu sistem terdiri dari berbagai pihak mampu bersinergi dengan baik dan sesuai tujuan organisasi. Maka sumber daya manusia melakukan tugasnya sesuai dengan ketentuan yang diterapkan. Untuk pelayanan administrasi pasien BPJS di ruang IGD RSUD H. Andi Sulthan Daeng Radja, terdapat tiga bentuk pelayanan yang diterapkan, yaitu pelayanan dengan lisan, tulisan dan perbuatan. Hal tersebut akan kita urasikan dalam wawancara dengan *key informant* dan *informant* terkait.

1. Pelayanan Dengan Lisan

Untuk pelayanan administrasi pasien di ruang IGD RSUD H. Andi Sulthan Daeng Radja Bulukumba diketahui jika telah melakukan gabungan dari ketiga bentuk pelayanan tersebut. *Key informant* dalam wawancaranya menjelaskan sebagai berikut:

"Saat ini, bentuk pelayanan yang kita punya itu sudah diterapkan dengan pengarahan, publikasi dan aplikasi yang dicontoh langsung dari tenaga atau staf kita. Misalnya, kita akan mengarahkan mereka melalui penyuluhan-penyuluhan, nah kemudia kita pasang banyak baliho ataupun semacam pemberitahuan mengenai alur administrasi pasien ini di wilayah-wilayah krusial seperti ruang IGD, ruang administrasi dan lobi rumah sakit. Kalau untuk perbuatan itu, kita membantu pasien ataupun keluarga pasien untuk melakukan kroscek ataupun lainnya sebagai bentuk pelayanannya."

(SK, KA Instalasi Rekam Medik, Desember 2018)

2. Pelayanan Dengan Tulisan

Lebih lanjut, *key informant* menjelaskan bahwa proses pengarsipan data pasien bukanlah dilakukan oleh staf administrasi masing-masing unit, melainkan oleh bagian rekam medis rumah sakit. *Key informant* menjelaskan:

"Jadi begini, untuk memudahkan kami dalam bertugas apalagi rekam jejak pasien, maka unit yang turut membantu dan mengambil alih proses perekaman data pasien di rumah sakit ini yaitu unit rekam medik Jadi kira tuh gak kerja double job."

(SK, KA Instalasi Rekam Medik, Desember 2018)

3. Pelayanan Dengan Perbuatan

Selanjutnya, *informant* lain juga mengatakan bahwa keterlibatan pihak ataupun unit lain sangat membantu dalam pelaksanaan dan pembagian fungsi dan tanggungjawab pasien untuk pelayanan administrasinya, ia mengungkapkan:

"Secara jelas, kita butuh unit lain. Nah disini kita kerjasama, ataur unit yang mana urusnya apa. Sesuai dengan tugas sama fungsinyalah. Kita bagi, kan takutnya menimbulkan tumpang tindih kerjaan."

(IR, Staf Administrasi IGD, Desember 2018)

Secara umum, berdasarkan penelitian dapat diketahui jika pengorganisasian unit kerjanya sesuai dengan *jobdesc* yang telah ditentukan untuk menghindari dual-fungsi kegiatan di unit yang melayani pelayanan administrasi di RSUD H.Andi Sulthan Daeng Radja.

c. Proses Pelaksanaan (*Actuating*) Pelayanan Administrasi Pasien BPJS di Ruang IGD RSUD H.Andi Sulthan Daeng Radja Bulukumba

Hasil dari perencanaan dan pengorganisasian yang baik akan menghasilkan sesuatu positif. Maka dalam mengetahui apakah tahap perencanaan dan pengorganisasian telah sesuai di ruang IGD RSUD H.Andi Sulthan Daeng Radja diberlakukan standar minimal pelayanan administrasi rumah sakit.

1. Penentuan Target Kerja

Dalam pelaksanaannya, penentuan target kerja menjadi panduan bagi staf untuk melaksanakan tugas sesuai kemampuan yang ada. Hasil wawancara dengan *key informant* mengatakan:

“Jadi kita punya target kerja tertentu yang disusun berdasarkan periodic. Hasil penyusunan ini dari rapat yang selalu kita lakukan. Tentu target kerja ini dinilai dari kemampuan SDM dan peralatan penunjang.”

(SK, KA Instalasi Rekam Medik, Juli 2019)

Dalam mendukung bentuk pelayanan yang sudah ada, staf dari unit ini menggunakan teknologi, *informant* mengatakan:

“Bagaimana yah, kalau mau bilang sistem kita sudah otomatis, tapi terkadang kita manual juga kalau sistemnya lagi masalah, misalnya kayak jaringannya mengalami koneksi buruk sedangkan pasien semakin

banyak. Maka mau atau tidak mau, kami terpaksa menggunakan cara manual."

(ANS, Staf Administrasi IGD, Desember 2018)

Pelayanan dalam bentuk perbuatan lainnya bisa kita liat sesuai dengan penuturan *informant* sebagai berikut:

"Terkadang, kami kalau sedang bertugas dan berkas pasien belum lengkap. Maka kami akan membantu melengkapinya dengan cara memberikan informasi tambahan mengenai berkas apa yang harus dipenuhi dan prosedurnya seperti apa."

(NM, Staf Administrasi IGD, Desember 2018)

Pernyataan ini sesuai dengan yang dialami dengan pasien pengguna BPJS di ruang IGD, dalam pendaftarannya ia mengatakan:

"Memang kadang saya dibantu, apa yang belum lengkap. Jadi tidak susah."

(HL, Pasien BPJS Ruang IGD, Desember 2018)

2. Pemanfaatan Teknologi

Untuk proses kerja yang efektif, maka staf administrasi menggunakan teknologi otomatis dalam penerimaan pasien BPJS, ia menjelaskan:

"Kita sudah make komputer disini, walaupun kadang eror. Tapi karena alurnya serta sistem penggunaan BPJS dan umum berbeda, maka mengharuskan kami untuk menggunakan teknologi secaa otomatis."

(NM, Staf Administrasi IGD, Desember 2018)

Proses pelaksanaan pelayanan administrasi pasien BPJS di ruang IGD RSUD H.Andi Sulthan Daeng Radja telah melaksana tiga jenis layanan dan dibantu oleh teknologi dimana fungsi kerja teknologi yang saat ini digunakan yaitu teknologi semi otomatis. Unit ini masih belum menerapkan teknologi

otomatis sepenuhnya karena masih terdapat berbagai kendala dan hambatan.

Dalam wawancara, *informant* menjelaskan:

"Sebenarnya untuk proses sarana sendiri itu saya nilai masih kurang, karena yah begitu, komputer yang tersedia Cuma satu terus kadang bermasalah lagi. Jadi, buat bikin kerjaan lebih cepat, harus diimbangi dengan cara manual."

(ANS, Staf Administrasi IGD, Desember 2018)

3. Klasifikasi Jenis Layanan Sesuai Kebutuhan

Pelayanan yang diberikan kepada pasien BPJS di pelayanan administrasi berbeda-beda sesuai dengan kebutuhan pasien tersebut seperti yang dikatakan oleh *informant*:

"Jadi begini, kan pasien yang datang kesini itu beda-beda, ada yang bisa berbahasa Indonesia dengan baik, ada yang harus gunakan bahasa daerah. Nah kita sesuaikan dengan bahasa yang mereka gunakan supaya tidak terjadi missunderstanding antara kita sama pasien, Kalau pake bahasa Konjo yah ada staf yang bisa bantu, begitu juga bahasa bugis. Disesuaikanlah sama kebutuhan intinya."

(NM, Staf Administrasi IGD, Desember 2018)

Lebih jelas, staf administrasi pelayanan pasien BPJS di ruang IGD selalu membantu dalam mengatasi kesulitan yang dihadapi, selain dari kesulitan dan kelengkapan berkas. *Key informant* menjelaskan:

"Kita selalu mencoba berikan yang terbaik yah kepada pasien baik itu kita bantu dalam pelayanan maupun informasi administrasi."

(SK, KA Instalasi Rekam Medik, Desember 2018)

Kemudahan ini turut dirasakan oleh pasien pengguna BPJS lainnya yang penulis jumpai di ruang IGD RSUD Bulukumba, dalam wawancaranya ia menjelaskan sebagai berikut:

"Kalau saya ada yang kurang, pasti langsung bertanya, apalagi ini kali pertama saya masuk ruang IGD jadi kebingungannya bisa diatasi sedikit. Lagipula stafnya selalu berikan solusi untuk kelengkapan administrasinya"

(IK, Pasien BPJS Ruang IGD, Desember 2018)

Hasil penelitian menunjukkan jika pada proses pelayanannya manajemen beserta staf administrasi telah memberikan pelayanan sebaik mungkin, dengan bentuk verbal maupun non verbal. Pelayanan verbal bisa dimaknai dengan pemberian informasi yang lengkap, maupun pemberitahuan lainnya sedangkan pelayan non verbal bisa dilihat dari bantuan yang diberikan terhadap kelengkapan berkas pasien maupun keluarga pasien dalam pemenuhan persyaratan proses administrasi BPJS di ruang IGD RSUD H. Andi Sulthan Daeng Radja

d. Proses Pengawasan (*Controlling*) Pelayanan Administrasi Pasien BPJS di Ruang IGD RSUD H. Andi Sulthan Daeng Radja Bulukumba

1. Pengawasan yang dilakukan secara berkala

Untuk memantau proses kinerja yang dilakukan para staff dalam sistem pelayanan administrasinya, pihak manajemen melakukan pengawasan secara berkala, *key informant* menjelaskan:

"Buat menjaga kinerja staf, kita melakukan pengawasan dengan meninjau lapangan secara langsung, dengann rutin melakukan pendampingan kepada staf yang sedang bekerja atau dinas."

(SK, KA Instalasi Rekam Medik, Desember 2018)

Lebih lanjut, *key informant* juga menjelaskan:

"Sebenarnya, kalau mau lebih rinci, pengawasan yang kita lakukan itu bisa berdasar data atau pelaporan yang diterima, apakah terdapat keluhan yang disampaikan oleh pasien. Yah kita pertimbangkan juga banyak faktor."

(SK, KA Instalasi Rekam Medik, Desember 2018)

2. Pengawasan yang dilakukan secara internal dan eksternal

Faktor internal dan eksternal dalam proses kerja merupakan suatu hal yang terus diperhatikan oleh manajemen rumah sakit, *key informant* mengatakan:

"Kita akan selalu memperhatikan kepuasan pasien dan tentunya kemudahan yang mereka dapatkan. Jika memang benar terdapat kesulitan atau pun pasien mengeluh mengenai sistem yang ada. Kita akan mantau lagi, dan mencari gap dari permasalahan yang ada dan memberikan pengarahan tambahan kepada staf."

(SK, KA Instalasi Rekam Medik, Desember 2018)

Lebih lanjut mengenai proses pengawasan yang dilakukan, *key informant* menerangkan bahwa pengawasan dilakukan ke beberapa tahap sesuai wawancara berikut:

"Pengawasan proses kerja staf ini manajemen bagi ke beberapa tahap sebenarnya. Pada saat sebelum pelaksanaan atau eksekusi, saat pelaksanaan, dan sesudah pelaksanaan. Ada beberapa poin yang kita nilai, seperti pra pelaksanaan, itu dilihat dari kemampuan stafnya, pada saat pelaksanaan itu bagaimana alur kerja dieksekusi tersebut, sedangkan pasca pelaksanaan itu bagaimana kualitas kerja tetap dijaga dengan evaluasi harian, mingguan dan bulanan"

(SK, KA Instalasi Rekam Medik, Juli 2019)

Pada tahanan pengawasan, hasil penelitian menunjukkan bahwa pihak manajemen rumah sakit melakukan tindak pengawasan rutin dengan memberikan perhatian kepada kemudahan dan kepuasan pasien dalam pengurusan administrasinya terlebih pasien penggunaan BPJS.

e. Proses Evaluasi (*Evaluating*) Sistem Pelayanan Administrasi Pasien

BPJS di Ruang IGD H. Andi Sultan Daeng Radja Bulukumba

1. Proses evaluasi dari manajemen rumah sakit

Tahap akhir dari suatu kegiatan adalah proses evaluasi dimana meninjau setiap permasalahan yang mungkin terjadi selama tahap pelaksanaan kegiatan. Evaluasi yang dilakukan oleh manajemen rumah sakit lebih menekankan pada kualitas dan kinerja sumber daya manusia dalam pelaksanaannya. Proses pelaksanaan pelayanan yang diberikan walaupun telah melakukan tahap perencanaan dan pengorganisasian yang matang, namun, proses input dan pelaksanaan pelayanan ini dinilai masih kurang, *key informant* menjelaskan:

"Bagaimana yah. Saya tidak bisa mengatakan bahwa kinerja staf kita ini berkurang. Hanya saja kita mengalami beberapa kendala dalam memberika pelayanan kepada publik, seperti jumlah komputer yang tidak banyak, sulitnya pemahaman komunikasi hingga alur penerimaan pasien yang berbeda. Staf kita saat ini jarang memberikan laporan secara tepat waktu, namun kita bisa nilai jika proses publikasi staff kita saat ini sudah bagus."

(SK, KA Instalasi Rekam Medik, Desember 2018)

Bahan pertimbangan dalam menilai kinerja manajemen selama ini tidak hanya sebatas publikasi maupun informasi yang telah dilakukan, *key informant* melanjutkan:

"Jadi, tidak hanya itu saja yah, kita juga kadang mengadakan pertemuan rutin dimana membahas soal evaluasi sistem maupun kinerja terhadap pelayanan yang diberikan, hanya saja pelaksanaan ini masih berlaku internal, belum mendengar hasil evaluasi eksternal kita seperti kepuasan pasien ataupun kesulitan yang pasien hadapi. Harus menjadi masukan sebenarnya ini."

(SK, KA Instalasi Rekam Medik, Desember 2018)

Tambahan dari *informant* mengenai proses penerimaan pasien BPJS mereka dapat dilihat sebagai berikut:

"Sebenarnya, kami sudah mencoba memberikan yang terbaik yah bagi semuanya. Informasi juga kami berusaha menjelaskan sedetil mungkin hingga jumlah biaya inap pasien akan ditanyakan baik-baik. Saat ini, kualitas SDM kita sudah memenuhi batas sewajarnya karena laporan sudah kami usahakan tepat waktu."

(IR, Staf Administrasi IGD, Desember 2018)

Dari hasil wawancara dengan *key informant* dan *informant* dapat diketahui jika kendala akan fasilitas merupakan hambatan para staf dalam memenuhi standar pelayanan minimal mereka kepada pasien selain usaha dalam meningkatkan kemampuan komunikasi dengan pasien.

Secara keseluruhan, penulis menangkap bahwa pihak manajemen rumah sakit khususnya di divisi administrasi belum menerapkan standar pencapaian kualitas layanan yang telah ditetapkan. Kurangnya proses evaluasi dan kritikan atas kinerja yang dilakukan oleh manajemen menjadikan bahan untuk mengevaluasi layanan yang telah diberikan berkurang

F. Pembahasan

Mendapatkan pelayanan kesehatan merupakan salah satu hak dasar penduduk Indonesia disamping pelayanan pendidikan dan perlindungan hukum. Kesehatan menjadi isu penting terkait dengan dampak akan perubahan lingkungan akibat perkembangan dunia saat ini. Berkembangnya perindustrian sekarang membawa dampak yang negatif pada lingkungan yang ditinggali masyarakat. Industri yang semakin berkembang turut pula membawa dampak pada kesehatan. Indonesia sendiri masih termasuk dalam Negara dengan industry

yang baru berkembang. Negara yang mengalami masa perkembangan industry mempunyai lingkungan yang buruk disebabkan oleh kegiatan industry yang tidak disertai pengelolaan lingkungan dan penanggulangan dampak lingkungan secara tepat. Beragam penyakit dengan mudah menyebar dan membuat masyarakat mudah terkena penyakit. Hal ini membuat masyarakat membutuhkan suatu pelayanan kesehatan yang berkualitas sesuai dengan hak dasar yang dimiliki warga Negara Indonesia. Pemerintah sebagai penyelenggara pemerintahan sudah tentu harus turut andil dalam menanggapi permasalahan yang ada dalam masyarakat dengan cara menyelenggarakan pelayanan publik bagi masyarakat.

Rumah sakit sebagai tingkat pelayanan lanjutan setelah puskesmas tentunya harus mempunyai pelayanan yang lebih baik. Bukan hanya sebagai penunjang kesehatan di dalam wilayah kecil seperti kecamatan, namun dalam cakupan lebih luas seperti kabupaten ataupun kota. Seseorang yang datang berobat ke rumah sakit mempunyai harapan tinggi akan pelayanan kesehatan yang diberikan. Karena masyarakat beranggapan kualitas pelayanan rumah sakit pasti berkualitas dengan didukung fasilitas, sumber daya manusia di rumah sakit lebih bisa menanggulangi masalah kesehatan mereka.

Rumah sakit adalah institusi pelayanan kesehatan yang menyelenggarakan pelayanan kesehatan perorangan secara paripurna yang menyediakan pelayanan rawat inap, rawat jalan dan rawat darurat. Rumah sakit umum adalah rumah sakit yang memberikan pelayanan kesehatan pada semua bidang penyakit. Hakikat dasar rumah sakit adalah pemenuhan kebutuhan dan tuntutan pasien yang mengharapkan penyelesaian masalah kesehatannya pada

rumah sakit. Pasien memandang bahwa hanya rumah sakit yang mampu memberikan pelayanan medis sebagai upaya penyembuhan dan pemulihan atas rasa sakit yang dideritanya. Pasien mengharapkan pelayanan yang siap, cepat, tanggap, dan nyaman terhadap keluhan penyakit pasien.

Pelaksanaan pelayanan administrasi pasien BPJS di ruang IGD RSUD H.Andi Sulthan Daeng Radja telah memenuhi ketiga bentuk pelayanan yang telah ditetapkan. Bentuk-bentuk pelayanan tersebut dipraktikkan dan diaplikasikan secara nyata dalam proses administrasi pasiennya.

Dalam proses pelaksanaannya, pelayanan administrasi tidak terlepas dari pemanfaatan sumber daya manusia yang terus diajar dan dikembangkan menjadi seorang profesional. Sikap terus belajar dalam bekerja untuk terus mengembangkan sikap profesionalisme ini merupakan sikap yang seharusnya diamalkan oleh setiap manusia.

Pelaksanaan kerja yang profesional kedepannya akan menjadikan sumber daya manusia yang produktif serta kompeten Islam juga menuntun muslim untuk bersikap profesional dalam bidang pekerjaan apapun itu, sebagaimana firman Allah swt dalam Q.S At-Taubah/9:105

وَقُلْ أَعْمَلُوا فَسَيَرَى اللَّهُ عَمَلَكُمْ وَرَسُولُهُ وَالْمُؤْمِنُونَ وَسَتُرَدُّونَ إِلَىٰ عِلْمِ
الْغَيْبِ وَالشَّهَادَةِ فَيُنبِّئُكُمْ بِمَا كُنْتُمْ تَعْمَلُونَ ﴿١٠٥﴾

Terjemahnya :

Dan Katakanlah: "Bekerjalah kamu, Maka Allah dan Rasul-Nya serta orang-orang mukmin akan melihat pekerjaanmu itu, dan kamu akan dikembalikan kepada (Allah) yang mengetahui akan yang ghaib dan yang

nyata, lalu diberitakan-Nya kepada kamu apa yang telah kamu kerjakan.
(Kementerian Agama RI, Al-Qur'an dan Terjemahnya, 2012:395).

Penafsiran ayat tersebut menurut Hasbi ash-shidieqy dalam tafsir An-Nur menyebutkan bahwa Rasulullah saw diperintahkan oleh Allah swt untuk menyampaikan kepada umatnya *“bekerjalah untuk duniamu dan untuk akhiratmu, untuk dirimu dan kaummu, karena amal perbuatan yang menjadi sumber kebahagiaan dan Allah akan melihat amalmu. Baik berupa amal kebajikan maupun amal kejahatan dan kemaksiatan. Dan amal umat manusia juga akan dilihat oleh Rasul dan para mu'minin, serta mereka akan memberikan semua hskmu didunia”*.

Dalam Tafsir Al- Misbah Thabathaba'i berpendapat tentang ayat ini bahwa seseorang akan mengetahui hakikat amal mereka kelak di hari kemudian. Ayat ini bermakna : *“wahai Muhammad, lakukanlah apa yang engkau kehendaki – baik atau buruk karena Allah akan menyaksikan hakikat amal kamu dan dasaksikan pula oleh Rasul dan Kaum mukminin yang menjadi syuhada (saksi-saksi amal), dengan kata lain apapun yang kau kerjakan, baik atau buruk, hakikatnya disaksikan oleh Allah Yang Maha Mengetahui yang gaib dan yang nyata, kemudian Rasul-Nya dan orang-orang mukmin di dunia ini akan dikembalikan kepada Allah pada hari kemudian (M. Quraish Shibab, 2002).*

dimana mampu memberikan efek timbal balik yang positif terhadap pelayanan administrasi khususnya pasien BPJS di ruang IGD RSUD H.Andi Sulthan Daeng Radja yang jumlahnya tidak sedikit.

a. Pelaksanaan POACE Pada Sistem Pelayanan Administrasi Rumah Sakit dalam Menangani Pasien BPJS

1. Planning

Fungsi perencanaan di bidang kesehatan adalah proses untuk merumuskan masalah-masalah kesehatan di masyarakat, menentukan kebutuhan dan sumber daya yang tersedia, menetapkan tujuan program yang paling pokok, dan menyusun langkah-langkah untuk mencapai tujuan yang telah ditetapkan.

Perencanaan merupakan fungsi yang penting karena akan menentukan fungsi-fungsi manajemen lainnya dan merupakan landasan dasar dari fungsi manajemen secara keseluruhan. Perencanaan manajerial akan memberikan pola pandang secara menyeluruh terhadap semua pekerjaan yang akan dijalankan, siapa yang akan melakukan dan kapan akan dilakukan. Perencanaan merupakan tuntutan terhadap proses pencapaian tujuan secara efektif dan efisien.

Hasil penelitian menunjukkan jika pada tahap *planning*, pihak rumah sakit melakukan berbagai upaya dalam proses perencanaan, baik dalam perumusan ide dalam bentuk program kerja maupun dalam pembentukan tim kerja guna meningkatkan kinerja dalam pelayanan administrasi untuk pasien BPJS di ruang IGD RSUD H. Andi Sulthan Daeng Radja. Hal ini sebagai upaya untuk meningkatkan kualitas SDM yang mereka miliki.

Saat ini, program keterampilan yang dimiliki oleh rumah sakit berlangsung hanya sebatas di lingkungan rumah sakit, dengan alasan para staf dapat dengan mudah menjangkau lokasi pelatihan.

Pada tahap input yang meliputi dari sumber daya manusia, sarana dan prasarana serta teknologi, berdasarkan hasil penelitian dapat dilihat pada rincian berikut:

1. Sumber Daya Manusia

Sumber daya manusia merupakan suatu kumpulan kelompok yang perlu dibentuk menjadi suatu organisasi agar terwujud dalam suatu tujuan antara kuantitas (jumlah) tenaga dengan kemampuan dalam suatu organisasi sehingga organisasi sangat penting dalam suatu kegiatan atau tujuan bersama untuk mencapai kualitas dan kuantitas yang diharapkan.

Pendidikan dan pelatihan dalam suatu organisasi sebagai upaya untuk pengembangan sumber daya manusia, adalah suatu siklus yang harus terjadi terus menerus. Hal ini terjadi karena organisasi itu harus berkembang untuk mengantisipasi perubahan – perubahan di luar organisasi tersebut. Untuk itu maka kemampuan sumber daya manusia atau karyawan organisasi itu harus terus menerus ditingkatkan seiring dengan kemajuan dan perkembangan organisasi.

Pada pelaksanaan sistem pelayanan administrasi pasien BPJS di ruang IGD RSUD Bulukumba, sumber daya manusia yang dimaksud disini adalah para staf yang melayani dalam kelengkapan berkas administrasi pasien. Sumber daya manusia itu tidak sekedar staf yang berada di fungsi administrasi, tetapi juga sumber daya manusia yang tersedia di divisi lain dimana menjalin kerjasama yang terkait.

Dalam hal ini, kualitas sumber daya manusia dinilai mumpuni ketika mampu memberikan pelayanan maksimal sesuai dengan ketetapan yang ada dalam kode etik. Selain itu, peningkatan kualitas sumber daya manusia juga dinilai menjadi pertimbangan dinilai bagaimana sumber daya manusia di RSUD H. Andi Sulthan Daeng Radja Bulukumba dibekali dengan pelatihan serta keahlian *softskill* dari rumah sakit.

Pada kenyataannya, sumber daya manusia yang tersedia di RSUD H. Andi Sulthan Daeng Radja khususnya unit gawat darurat dalam melayani pasien BPJS

belum mencapai batas kemampuan yang potensial. Hal ini didasarkan atas fakta berkurangnya jam kepelatihan yang seharusnya diberikan kepada pegawai dan staf rumah sakit. Durasi waktu pelatihan ini dapat dilihat pada Surat Keputusan Menteri Kesehatan Republik Indonesia Nomor: 129/Menkes/SK/II/2008 dimana karyawan yang mendapatkan pelatihan minimal 20 jam pertahun.

Sumber daya manusia (SDM) sebagai hal yang paling krusial dalam pelaksanaan operasional rumah sakit merupakan hal pertama yang diperhatikan oleh manajemen Rumah Sakit Umum Daerah H. Andi Sultan Daeng Rajda Bulukumba. Dengan adanya SDM yang berkualitas, maka pelayanan yang diberikan akan sesuai dengan target serta sasaran sesuai dengan program kerja. Berdasarkan hasil observasi dan tinjauan pustaka penulis, jumlah tenaga yang diterapkan oleh rumah sakit disesuaikan dengan standar ketenagaan rumah sakit tipe B sesuai Permenkes No.56 Tahun 2014 tentang Klasifikasi dan Perizinan Rumah Sakit.

Untuk mendukung sistem pelayanan administrasi rumah sakit pada pasien BPJS di ruang IGD, pihak rumah sakit menyediakan sebanyak 9 orang pegawai administrasi pasien di ruang IGD, terdiri dari 3 orang pegawai berstatus PNS dan 6 orang pegawai berstatus non-PNS. Adapun data pegawai bagian administrasi di ruang IGD RSUD H. Andi Sultan Daeng Radja sebagai berikut:

Tabel. 4.7
Daftar Pegawai Administrasi Pasien Ruang IGD Rumah Sakit Umum
Daerah H. Andi Sultan Daeng Radja Bulukum dan Status Kepegawaiannya

No	Nama Pegawai	Jabatan	Status Kepegawaian	
			PNS	Non-PNS
1	Rasnawati Rasyid, SKM	Kepala Bagian Kerekaman Medis dan Rujukan	✓	-
2	Subhan Kamaruddin, SKM	Kepala Instalasi Rekam Medis	✓	-
3	Asdar Rahman, SKM	Koordinator	✓	-
4	Muh Ali	Staf	-	✓
5	Kusrini, SKM	Staf	-	✓
6	Intihana Rusli, SKM	Staf	-	✓
7	Nurmayana, SKM	Staf	-	✓
8	Juuadri Ubai, Amd Kep	Staf	-	✓
9	A. Nur Sugiana, Amd Kep	Staf	-	✓
10	Tita Irma Aryanti	Staf	-	✓
11	Ratna, Amd. Keb	Staf	-	✓
12	Nur Laela, Amd. Keb	Staf	-	✓

Manajemen sumber daya manusia merupakan bagian yang penting, bahkan dapat dikatakan bahwa manajemen itu pada hakikatnya adalah manajemen sumber daya manusia atau manajemen sumber daya manusia adalah identik dengan manajemen itu sendiri. Sumber daya manusia yang harus dimiliki rumah sakit pada prinsipnya telah diatur melalui akreditasi rumah sakit yakni dalam penentuan jumlah dan spesifikasi tenaga serta fasilitas penunjang layanan yang harus dimiliki oleh sebuah rumah sakit.

Pernyataan dalam menilai potensi staf rumah sakit ini didasarkan temuan lapangan dimana terbatasnya pelatihan keterampilan yang diberikan oleh rumah sakit, sehingga ketetapan target 20 jam pertahun tidak tercapainya. Intensitas ini menjadi penilaian bahwa kualitas sumber daya manusia yang tersedia belum memadai sesuai dengan ketetapan yang diberlakukan.

Berdasarkan data yang diperoleh peneliti, sepanjang tahun 2017-2019 hanya terdapat sebanyak empat pelatihan yang diadakan oleh pihak manajemen Rumah Sakit Umum Daerah Andi Sulthan Daeng Radja, dan pelatihan ini dilakukan tidak secara merata dalam artian, ada beberapa bagian yang tidak mendapatkan pelatihan. Lebih jelas, jenis kepelatihan dan sasaran pesertanya dapat dilihat pada tabel berikut:

Tabel. 4.8
Daftar Pelatihan Yang diadakan oleh RSUD H. Andi Sulthan Daeng Radja Bulukumba

No	Tanggal Pelaksanaan	Jenis Pelatihan	Sasaran Peserta	Lokasi Pelaksanaan
1	Jumat, 28 April 2017	Manajemen Nyeri	Perawat dan Bidan RSUD Andi Sulthan Daeng Radja Bulukumba	RSUD H. Andi Sulthan Daeng Radja Bulukumba
2	Kamis, 11 Januari 2018	<i>In House Training</i> Penanganan Syok dan Aritmia	Dokter Internship Perawat IGD Perawat ruang intensif Perawat ruang inap Perawat Klinik Jantung	RSUD H. Andi Sulthan Daeng Radja Bulukumba
3	Rabu, 11 April 2018	<i>In House Training</i> Tata Cara Pencampuran Obat	Perawat dan Bidan RSUD Andi Sulthan Daeng Radja Bulukumba	RSUD H. Andi Sulthan Daeng Radja Bulukumba
4	Rabu, 13 Februari 2019	Pelatihan Komunikasi Efektif	Perawat RSUD Andi Sulthan Daeng Radja Bulukumba	RSUD H. Andi Sulthan Daeng Radja Bulukumba

Sumber : data Primer yang diolah tahun 2018

Dari daftar kepelatihan sumber daya manusia yang dilakukan oleh manajemen rumah sakit, diketahui jika hanya satu pelatihan yang berfokus kepada pelayanan pasien dalam bidang administrasi. Hal ini dapat menjadi bukti bahwa

bidang pelayanan administrasi rumah sakit masih belum menjadi perhatian dalam peningkatan kualitas sumber daya manusianya.

Sumber daya manusia yang ada di dalam suatu organisasi perlu pengembangan sampai pada taraf tertentu sesuai dengan perkembangan organisasi. Apabila organisasi ingin berkembang maka harus diikuti oleh pengembangan sumber daya manusia. Pengembangan sumber daya manusia ini dapat dilaksanakan melalui pendidikan dan pelatihan yang berkesinambungan.

Pendidikan dan pelatihan merupakan upaya untuk pengembangan SDM, terutama untuk pengembangan kemampuan intelektual dan kepribadian. Pendidikan pada umumnya berkaitan dengan mempersiapkan calon tenaga yang digunakan oleh suatu organisasi, sedangkan pelatihan lebih berkaitan dengan peningkatan kemampuan atau keterampilan pekerja yang sudah menduduki suatu jabatan atau tugas tertentu.

Kemampuan sumber Daya Manusia sangatlah menjadi tonggak berjalannya segala unsur atau bidang pelayanan yang dilaksanakan dengan selalu mengandalkan kecerdasan serta kemauan dalam melaksanakan tugas yang telah dibebankan, sehingga setiap pelayanan yang diinginkan masyarakat dapat terpenuhi sesuai yang diharapkan masyarakat.

Menurut Sabarguna (2004) prosedur penerimaan pasien merupakan salah satu wajah rumah sakit yang memberi kesan pertama baik bagi pasien ataupun keluarganya. Karena itu, pelayanan yang cepat, tepat, ramah, dan professional perlu secara tegas ditetapkan dan dikembangkan agar berjalan sesuai harapan dan bisa memberi rasa puas bagi pelanggan.

Berdasarkan pada pengamatan, peneliti berasumsi bahwa prosedur penerimaan pasien merupakan bentuk pelayanan kesehatan paling awal yang diterima pasien sebelum mendapatkan pelayanan untuk penyembuhan serta

pemulihan maka hal ini menjadi kesan awal yang pasien dapatkan dan dapat mempengaruhi rasa puas pasien. Pelayanan yang cepat, tepat, ramah, dan profesional perlu secara tegas ditetapkan dan dikembangkan dalam prosedur penerimaan pasien agar berjalan sesuai harapan dan bisa memberi kepuasan bagi pasien.

Mobilisasi dan penguatan SDM Kesehatan merupakan inti upaya dalam memerangi krisis kesehatan terutama di negara-negara miskin dan untuk membangun sistem kesehatan yang berkelanjutan di semua negara. Hampir seluruh negara memiliki tantangan dalam hal kurangnya SDM kesehatan, ketidakseimbangan keterampilan dan kemampuan, maldistribusi SDM kesehatan, lemahnya pengetahuan dasar, serta lingkungan kerja yang kurang mendukung. Pada akhirnya diperlukan suatu kemitraan yang melibatkan berbagai pihak terkait untuk memperkuat kinerja SDM Kesehatan.

Sepanjang tahun 2013, Kementerian Kesehatan Republik Indonesia masih menggarisbawahi masalah terkait kualitas dan kuantitas SDM kesehatan. Secara nasional, akses masyarakat terhadap pelayanan kesehatan dasar sudah meningkat, namun data statistik Kementerian Kesehatan Republik Indonesia menunjukkan adanya ketimpangan dalam penyebaran atau distribusi tenaga terampil kesehatan sesuai jenis dan sifat pekerjaan, begitupun yang terjadi pada RSUD H. Andi Sulthan Daeng Radja khususnya di bagian pelayanan administrasi Ruang IGD.

Berdasarkan data yang dihimpun oleh peneliti, jumlah staf yang ada di bagian pelayanan gawat darurat RSUD H. Andi Sulthan Daeng Radja sebanyak 12 orang 3 diantaranya merupakan staf khusus bagian pelayanan administrasi rumah sakit. Jumlah ini dinilai masih kurang karena masih terdapatnya keluhan dari staf mengenai jumlah staf yang tidak sebanding dengan jumlah pelayanan pasien.

Lebih jelas, hal ini juga tertuang dalam Pasal 34 Peraturan Menteri Kesehatan Republik Indonesia Nomor 56 Tahun 2014 Tentang Klasifikasi dan Perizinan Rumah Sakit yaitu Jumlah dan kualifikasi tenaga kesehatan lain dan tenaga nonkesehatan sebagaimana dimaksud dalam Pasal 32 ayat (1) huruf d dan e disesuaikan dengan kebutuhan pelayanan Rumah Sakit.

Lebih jelas, dalam praktek seharusnya sesuai dengan kegunaan perencanaan menurut Terry (dalam S. Robin, 2001: 3), yaitu perencanaan adalah suatu keharusan dalam setiap usaha untuk mengembangkan usaha atau mengembangkan lembaga tersebut. Karena perencanaan bersifat vital, seharusnya hal itu dibuat lebih awal. Perencanaan dapat dianggap sebagai suatu kumpulan keputusan-keputusan, dalam hubungan mana perencanaan tersebut dianggap sebagai tindakan untuk mempersiapkan tindakan-tindakan untuk masa yang akan datang dengan jalan membuat keputusan sekarang.

Pada lapangan, dapat dimaknai jika salah satu bentuk perencanaan yaitu pemberian pelatihan kepada sumber daya manusia rumah sakit, ini karena adanya perencanaan dalam jangka panjang demi tercapainya tujuan organisasi. Bagian dari perencanaan juga termasuk ide yang disalurkan melalui rapat rutin, dan pelaporan dari staf yang bertugas. Namun, tahap perencanaan ini belum dianggap sebagai suatu hal yang krusial oleh pihak rumah sakit, terlihat masih terbatasnya kepedulian pada kesiapan kerja baik pada tahap manajemen maupun proses eksekusi.

Fungsi *planning* juga dilakukan dengan cara memaksimalkan fungsi manajemen pelayanan kesehatan bagi pasien BPJS melalui tahap perencanaan yang matang. Pihak RSUD Andi Sultan Daeng Radja Bulukumba memberikan dokter dan perawat yang sesuai dengan bidangnya, serta memberikan fasilitas yang lengkap dan kemudahan bagi pasien yang berkepentingan.

Dalam tahap perencanaannya, pihak administrasi rumah sakit menentukan beberapa aspek, diantara:

1. Tujuan program di rumah sakit dan bagaimana cara mencapainya.
2. Jenis dan kegiatan yang akan dilaksanakan untuk mencapai tujuan tersebut.
3. Struktur organisasi divisi administrasi sesuai fungsi
4. Jumlah dan jenis kualifikasi staf yang diinginkan, dan uraian tugasnya.
5. Sejauh mana efektifitas kepemimpinan di rumah sakit.
6. Komunikasi serta bentuk dan standar pengawasan yang perlu dikembangkan oleh manajer dan perlu dilaksanakan.

Lebih lanjut, implikasi tahap perencanaan administrasi yang dilakukan oleh rumah sakit pada pasien BPJS di ruang IGD adalah:

- a. Rencana Usulan Kegiatan (RUK)

Rencana Usulan Kegiatan adalah perencanaan kegiatan administrasi untuk tahun mendatang, sering disebut dengan istilah H+1. Perencanaan disusun dengan mengacu pencapaian indikator SPM.

- b. Rencana Pelaksanaan Kegiatan (RPK)/ Plan of Action (POA)

Rencana Pelaksanaan Kegiatan disusun setelah divisi mendapatkan alokasi anggaran. Penyusunan RPK berdasarkan RUK tahun yang lalu dengan dilakukan penyesuaian (adjustment) terhadap target, sasaran dan sumberdaya. RPK disusun dalam bentuk matrik Gantt Chart dan dilengkapi dengan pemetaan wilayah (mapping).

2. Organizing

Proses pelatihan ini melibatkan banyak instansi dalam RSUD H. Andi Sulthan Daeng Radja, dikarenakan tiap pelatihan memiliki materi yang berbeda tiap tahunnya sehingga unit kerja yang berbeda akan terlibat sesuai

dengan kualifikasi yang telah ditetapkan. Pada penelitian yang dilakukan oleh Salamate, dkk (2014) menunjukkan bahwa program pengembangan mengajarkan berbagai keterampilan baru kepada para karyawan agar mereka tidak menjadi usang dan untuk memenuhi keinginan karir mereka akibat perubahan lingkungan kerja.

Pada pelaksanaannya, bagian administrasi pelayanan rumah sakit mengutamakan tiga bentuk pelayanan, yaitu lisan, tulisan dan perbuatan. Pelayanan dengan lisan ini dilihat dari pemberian pengarahan secara teratur kepada tim kerja, menerbitkan sejumlah publikasi dan pengaplikasian yang langsung diterapkan oleh staf rumah sakit. Hal ini di lihat dari bukti mengenai rapat kerja yang dipersiapkan dalam pemaksimalan fungsi pelayanan administrasi kepada pasien.



Gambar 4.2
Rapat kerja persiapan pelaksanaan penerimaan
pasien BPJS oleh RSUD H.Andi Sultan Daeng Radja
Bulukumba

Pelayanan dengan tulisan juga dimanfaatkan sesuai dengan ketentuan yang ada di rumah sakit. Untuk pasien BPJS di ruang IGD pelayanan administrasinya di informasikan kepada publik seperti berikut:



**RSUD H. A. SULTAN DAENG RADJA
STANDAR PELAYANAN
INSTALASI GAWAT DARURAT**

NO	KOMPONEN	URAIAN
1	Persyaratan	<ol style="list-style-type: none"> 1. Umum 2. Kartu identitas <ol style="list-style-type: none"> a. Kartu identitas / KTP b. Kartu BPJS c. Surat Keterangan Tidak Mampu (Pasien BPJS)
2	Sistem, Mekanisme, dan Prosedur	<p>Pasien harus melewati triase yang ada di IGD yaitu :</p> <ol style="list-style-type: none"> 1. TANDA MERAH <ul style="list-style-type: none"> Identifikasi cepat korban yang memerlukan stabilisasi segera, penderita cedera berat dan memerlukan penilaian cepat dan tindakan medis atau transport segera untuk menyelamatkan hidupnya. Contoh : <ol style="list-style-type: none"> a. Penderita gagal nafas b. Henti jantung c. Luka bakar berat d. Pendarahan parah e. Cedera kepala berat 2. TANDA KUNING <ul style="list-style-type: none"> Identifikasi korban yang hanya dapat diselamatkan dengan pembedahan, pasien memerlukan bantuan, namun dengan cedera dan tingkat yang kurang berat dan dipastikan tidak akan mengalami ancaman jiwa dalam waktu dekat. Contoh : <ol style="list-style-type: none"> a. Cedera abdomen tanpa syok b. Luka bakar ringan c. Fraktur / patah tulang dll 3. TANDA HIJAU <ul style="list-style-type: none"> Pasien dengan cedera minor dan tingkat penyakit yang tidak membutuhkan pertolongan segera serta tidak mengancam nyawa dan tidak menimbulkan kecacatan. 4. TANDA HITAM <ul style="list-style-type: none"> Pasien meninggal atau cedera parah yang jelas tidak mungkin untuk diselamatkan pengelompokkan label triase
3	Jangka Waktu Pelayanan	<ol style="list-style-type: none"> 1. Jam buka pelayanan gawat darurat 24 jam 2. Waktu tanggap pelayanan digawat darurat < 5 menit dilayani setelah pasien datang.
4	Biaya/Tarif	<ol style="list-style-type: none"> 1. Umum : sesuai peraturan bupati bulukumba No 7 tahun 2019 tentang perubahan ke dua atas perbup bulukumba no 22 tahun 2014 tentang tarif layanan kesehatan BLUD pada RSUD H. A. Sultan Daeng Radja Bulukumba 2. BPJS : tarif INA – CBGs berdasarkan permenkes no 59 tahun 2014 3. SKTM :
5	Produk Pelayanan	<ol style="list-style-type: none"> 1. Pemeriksaan Fisioterapi Tanpa Tindakan. 2. Tindakan Khusus dan Umum Fisioterapi.
6	Penanganan Pengaduan, Saran dan Masukan	<ol style="list-style-type: none"> 1. Ruang pengaduan : lantai 1 RSUD 2. Kotak saran 3. Nomor pengaduan : 08114441100 4. Email : pengaduanrsudbulukumba@gmail.com 5. Media sosial : facebook : humas rsud bulukumba 6. Website : https://rsud.bulukumbakab.go.id/ 7. Integrasi LAPOR (layanan aspirasi dan pengaduan online rakyat) : SMS ke 1708 8. Prosedur penyelesaian pengaduan mengikuti standar pelayanan pengaduan yang telah ditetapkan.

Gambar 4.3
Standar Pelayanan IGD untuk Pasien BPJS

Namun, kesenjangan akan kuantitas dan kualitas sumber daya manusia yang tersedia di bidang pelayanan masih belum memnunjukkan kualitas yang seharusnya. Hal ini berakibat kepada sarana dan prasaran yang seharusnya menjadi alat penunjang dalam bekerja.

Bentuk pelayanan yang diberikan variatif mengingat kebutuhan informasi tiap orang berbeda. Bentuk pelayanan perbuatan akan lebih terasa karena melibatkan staf dengan sasaran kegiatan mereka secara langsung dalam bentuk tindakan nyata. Pelayanan ini tidak akan berjalan maksimal jika tidak ditunjang dengan kebutuhan teknologi yang memadai. Teknologi memudahkan proses kerja

para staff dalam memangani pasien BPJS, hal ini mengingat bahwa BPJS memiliki sistem dan alur tersendiri daripada pasien dengan jalur umum.

Mengenai sarana dan prasarana yang tersedia di divisi ini, penulis menilai belum mencukupi karena kurangnya alat penunjang kerja yaitu komputer dimana hanya tersedia dua unit sedangkan jumlah pasien yang harus dilayani segera tidak mendapatkan pelayanan yang efisien.



Gambar 4.4
Sarana dan Prasarana yang Tersedia

Kualitas personal mengacu pada kualitas tenaga kesehatan dalam menyediakan pelayanan. Keadaan ini meliputi ketanggapan, keandalan, keramahan, termasuk interaksi antara tenaga kesehatan dan pasien, serta perhatian. Sikap yang ramah dan empati juga menggambarkan kualitas dari personal. Dalam penelitian ini kualitas personel diubah menjadi karyawan. Pasien berharap petugas yang melayaninya berdaya tanggap cepat, kompeten, dan ramah, serta berempati. Kapasitas sumber daya pun menjadi hal penting karena hal ini berpengaruh pada kualitas personal sehubungan dengan peningkatan kunjungan pasien ke rumah sakit.

Selain itu, penulis menilai keterampilan yang diberikan kurang mampu mengasah kemampuan staf pelayanan administrasi yang tersedia. Kualitas sumber daya manusia sangat berpengaruh terhadap *softskill* yang

dimiliki. Dilihat dari kurangnya pelatihan yang diberikan, penulis menilai manajemen Rumah Sakit Umum Daerah H.Andi Sulthan Daeng Radja masih belum memperhatikan secara maksimal kompetensi sumber daya manusia yang dimilikinya. Pada penelitian yang sama, yaitu Salamate, dkk (2014) menunjukkan bahwa pemeliharaan SDM ini dipandang penting dalam mengsucceskan pencapaian tujuan dari program-program yang ada di instansi yang lebih khususnya bagi tenaga kesehatan yang melakukan pelayanan langsung kepada masyarakat, sebab ujung tombak dari pelayanan kesehatan terletak pada pencapaian akan derajat kesehatan yang seutuhnya.

Koordinasi dan pengarahan dilakukan bertujuan agar supaya semua komponen dapat menjalankan tugas mereka sesuai dengan perannya masing-masing demi tercapainya apa yang telah ditetapkan atau yang telah menjadi tujuan awal dari perencanaan tersebut. Dari hasil penelitian menunjukkan bahwa pada dasarnya suatu kegiatan yang tanpa diikuti sertakan dengan adanya koordinasi, komunikasi dan pengarahan akan mengalami hambatan dalam hal pencapaian tujuan kegiatan yang telah direncanakan sebelumnya.

3. Actuating

Proses pelayanan administrasi pasien BPJS oleh RSUD H.Andi Sulthan Daeng Radja secara umum dapat dilihat dari hasil peneltian yang telah dibahas. Bentuk pelayanan yang diberikan oleh rumah sakit berbeda-beda karena memiliki segmentasi tujuan yang berbeda. Jika pelayanan lisan untuk komunikasi langsung, maka pelayanan tulisan dengan tujuan komunikasi tidak langsung, yaitu menggunakan media kepada sasaran komunikasinya.

RS adalah sebuah organisasi yang sangat kompleks. Manajemennya hampir sama dengan manajemen sebuah hotel. Yang membedakan hanya pengunjunnya. Pengunjung RS adalah orang yang sedang sakit dan

keluarganya. Mereka pada umumnya mempunyai beban sosial-psikologi akibat penyakit yang diderita oleh salah seorang dari anggota keluarganya.

Penentuan target kerja dibutuhkan oleh manajemen sebagai upaya untuk melaksanakan *jobdesc* nya sesuai dengan kemampuan yang ada. Hal ini bisa dilihat dari indikator kemampuan dan alat penunjang yang tersedia oleh rumah sakit. Target kerja ini juga tidak lepas dari fungsi teknologi yang diterapkan, namun saat ini, pihak administrasi RSUD H. Andi Sulthan Daeng Radja Bulukumba masih ditunjang dengan cara manual.

Praktik ini sesuai dengan pendapat menurut Terry (2011: 20), dimana *actuating* adalah usaha untuk menggerakkan anggota-anggota kelompok sedemikian rupa hingga mereka berkeinginan dan berusaha untuk mencapai sasaran-sasaran yang telah ditetapkan. Dalam suatu lembaga, kalau hanya ada perencanaan atau organisasi saja tidak cukup. Untuk itu dibutuhkan tindakan atau *actuating* yang konkrit yang dapat menimbulkan action.

Berdasarkan hasil penelitian, secara rinci prosedur administrasi pelayanan gawat darurat di ruang IGD RSUD Andi Sulthan Daeng Radja sebagai berikut:

Saat tiba di UGD, pasien biasanya menjalani pemilahan terlebih dahulu, anamnesis untuk membantu menentukan sifat dan keparahan penyakitnya. Penderita yang terkena penyakit serius biasanya lebih sering mendapat visite lebih sering oleh dokter daripada mereka yang penyakitnya tidak begitu parah. Setelah penaksiran dan penanganan awal, pasien bisa dirujuk ke RS, distabilkan dan dipindahkan ke RS lain karena berbagai alasan, atau dikeluarkan. Kebanyakan UGD buka 24 jam, meski pada malam hari jumlah staf yang ada di sana akan lebih sedikit.

Untuk perawatan di UGD (Unit Gawat Darurat), Pasien bisa dirawat dengan rawat inap ataupun tidak, hal ini ditentukan seberapa parah sakit yang

diderita pasien. Ketika pasien datang langsung dibawa keruang UGD untuk diperiksa, dalam pemeriksaan ini ditentukan apakah pasien harus rawat inap apa tidak

1. Pasien Tidak Rawat Inap

Setelah pemeriksaan terhadap pasien selesai, jika tidak ada pendamping pasien, pihak rumah sakit segera menelpon keluarga pasien untuk datang serta melakukan proses selanjutnya, yaitu dia harus segera mendaftar di resepsionis (khusus UGD), biasanya proses disini tidak ramai sehingga tidak perlu antri. Disini kita mendapat slip pembayaran untuk membayar biaya periksa dan biaya obat. Setelah itu harus membayar di loket pembayaran. Di loket pembayaran biasanya antri, karena segala proses pembayaran dari semua bidang, tidak hanya UGD dibayar disini. Kemudian kembali lagi ke resepsionis untuk menebus resep dengan menunjukkan slip pembayaran yang sudah disahkan oleh loket pembayaran sebagai bukti bahwa kita sudah membayar dengan lunas. Setelah mendapat resep, ambilah obatnya di apotek. Proses disini juga antri, karena tidak hanya UGD yang mengambil obat disini, tapi semua bagian. Setelah mendapat obat jemput pasien di UGD dan pasien bisa pulang.

2. Pasien Rawat Inap

Setelah pemeriksaan terhadap pasien selesai dan pasien harus rawat inap, pendamping pasien harus mendaftar dulu administrasi (berbeda tempat dengan yang tidak rawat inap) untuk mendaftar dan mencari ruangan. Ketika mendaftar dan mencari ruangan biasanya kita antri dulu karena adanya pasien dari bidang yang lain mendaftar disini juga. Setelah mendaftar dan mendapat ruangan, pasien UGD tadi segera dibawa keruangan tersebut untuk rawat inap dan dirawat selama beberapa hari tergantung dari sakitya. Setelah pasien sembuh atau masa rawat inap sudah selesai, pendamping beserta pasien segera menuju administrasi lagi

untuk mengambil slip pembayaran biaya rawat inap(sudah termasuk obat yang diberi selama rawat inap). Proses disini antri , setelah itu membayar di loket bank dengan membawa slip pembayaran tadi. Proses disini juga antri. Setelah selesai membayar, pendamping beserta pasien bisa pulang ke rumah (pasien tidak perlu mnebus resep obat, karena obat sudah diberikan ketika masa rawat inap).

Pada keterbatasan sarana serta prasarana akan sulit menimbulkan keinginan sumber daya manusia yang tersedia dalam berdedikasi secara maksimal. Kekurangan ini dianggap sebagai hambatan dalam memperlambat kinerja, dengan keterbatas ini, maka tidak heran jika sasaran untuk memberikan pelayanan yang maksimal sulit tercapai

Sistem penerimaan pasien BPJS di ruang IGD berdasarkan hasil penelitian dapat dilihat sesuai dengan tabel berikut:



Gambar 4.5
Alur Penerimaan Pasien BPJS di Ruang IGD RSUD Bulukumba

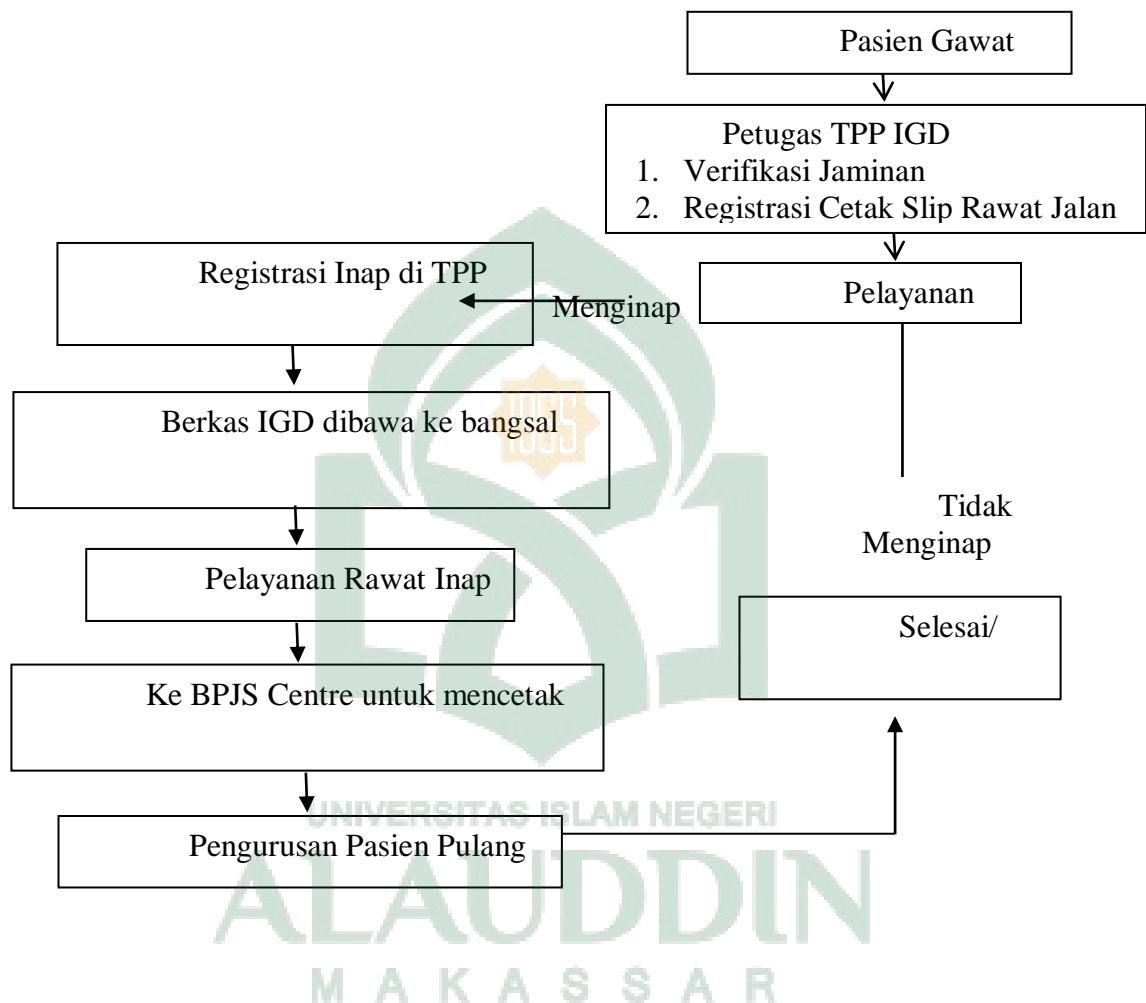

Berdasarkan table yang ditemukan dalam penelitian ini, secara garis besar telah sejalan dengan ketentuan alur pelayanan administrasi dalam penerimaan pasien BPJS berdasarkan ketentuan yang ditetapkan. Alur pelayanan administrasi pasien BPJS pada tingkat lanjutan dalam hal ini rumah sakit dapat dilihat pada table berikut:

Gambar 4.6
Alur Penerimaan Pasien BPJS di Ruang IGD Sesuai Dengan
Ketetapan Jaminan Kesehatan Nasional

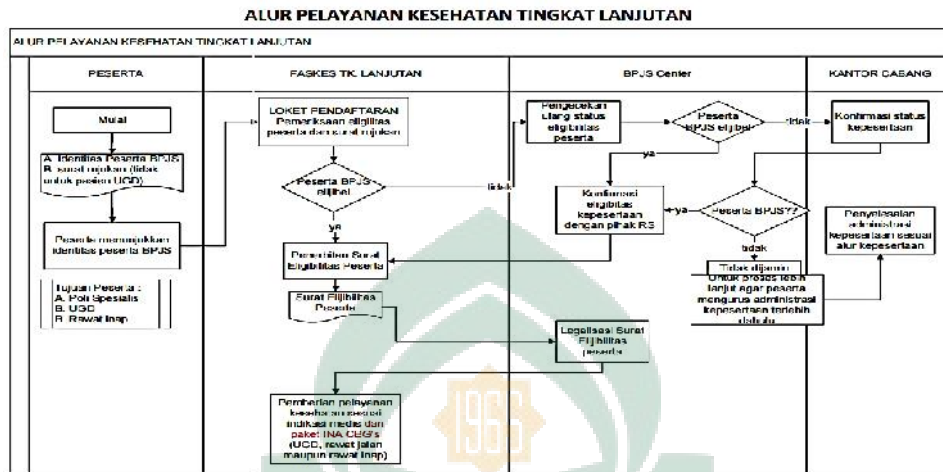

Dalam alur pelayanan yang diterapkan oleh Instalasi Gawat Darurat RSUD H. Andi Sulthan Daeng Radja Bulukumba terdapat perbedaan dengan alur pelayanan kesehatan tingkat lanjutan yang telah ditetapkan. Dapat dilihat jika pada alur pelayanan administrasi RSUD H. Andi Sulthan Daeng Radja Bulukumba memberikan pelayanan gawat darurat terlebih dahulu, tanpa harus melalui proses penerbitan Surat Eligibilias Peserta (ESP). Hal ini tidak sesuai dengan ketentuan alur pelayanan kesehatan dimana penerbitan ESP dilakukan pada tahap awal pelayanan oleh bagian admisi.

Untuk menverifikasi peserta gawat darurat merupakan peserta pengguna jasa BPJS, maka seharusnya dilakukan pengecekan status eligibilitas peserta dengan menempuh pengecekan ulang apakah peserta tersebut elijibel atau tidak di tahap awal pelayanan bukan akhir pelayanan, sebagaimana di terapkan oleh bagian pelayanan administrasi pasien BPJS di ruang IGD RSUD H. Andi Sulthan Daeng Radja Bulukumba.

Pada beberapa kasus, teknologi menjadi hal yang dikesampingkan, misalnya kesalahan jaringan maupun terdapat sistem eror maka upaya yang dilakukan untuk memudahkan proses administrasi yaitu upaya manual, di bantu dengan catatan medis yang dimiliki oleh unit rekam medis RSUD H.Andi Sulthan Daeng Radja Bulukumba.

Sistem rujukan secara garis besar dalam pelayanan administrasi di ruang IGD dibedakan menjadi 2 yaitu:

a. Rujukan Medik

Rujukan ini berkaitan dengan upaya penyembuhan penyakit dan pemulihan kesehatan pasien. Disamping itu juga mencakup rujukan pengetahuan (konsultasi medis) dan bahan-bahan pemeriksaan.

Rujukan medik dibagi menjadi :

- 1) *Transfer of patient*
- 2) *Transfer of specimen*
- 3) *Transfer of knowledge / personal*
 - a) Pengiriman tenaga-tenaga ahli ke daerah untuk memberikan pengetahuan & keterampilan melalui ceramah, konsultasi penderita, diskusi kasus, dan demonstrasi operasi
 - b) Pengiriman petugas pelayanan kesehatan daerah untuk menambah pengetahuan & keterampilan mereka ke rumah sakit pendidikan, juga dengan mengundang tenaga medis dalam kegiatan ilmiah yang diselenggarakan tingkat provinsi atau institusi pendidikan

b. Rujukan Kesehatan Masyarakat

Rujukan ini berkaitan dengan upaya pencegahan penyakit (preventif) dan peningkatan kesehatan (promosi). Rujukan ini mencakup rujukan teknologi, sarana dan operasional.

Dari jenis rujukan di atas diketahui jenis rujukan dalam pelayanan administrasi pasien khususnya di ruang instalasi gawat darurat mengedepankan rujukan kesehatan masyarakat sebagai usaha dalam peningkatan kesehatan masyarakat yang didukung oleh berbagai factor internal maupun eksternal.

Lebih lanjut dalam pelayanan administrasi di ruang IGD dapat diuraikan dalam alur sebagai berikut:

- a. Pasien datang di instalasi gawat darurat, sementara keluarga pasien/pengantar.
- b. Pasien mengurus pendaftaran di loket TPPGD. Untuk beberapa kasus tertentu seperti pasien yang datang dalam keadaan terpapar polutan/kotoran lain, maka pasien akan dibersihkan terlebih dahulu di ruang dekontaminasi (apabila kondisi umum memungkinkan) baru bisa masuk ruang IGD.
- c. Perawat IGD melakukan Triase di ruang triase yaitu dengan menerima pasien, melakukan penilaian cepat tentang keadaan klinis pasien, memutuskan prioritas penanganan pasien berdasarkan kegawatdaruratan.
- d. Untuk pasien darurat dilakukan tindakan sesuai kebutuhan, jika diperlukan maka akan dilakukan pemeriksaan penunjang serta konsultasi oleh dokter spesialis.
- e. Setelah selesai keluarga pasien melakukan pengurusan administrasi untuk Pulang, Rawat inap, Rujuk ke RS yang lebih tinggi

Sehubungan dengan kompleksitas sistem ketenagaan dan misi yang harus diemban oleh RS, penerapan fungsi acting di RS akan sangat tergantung dari empat faktor. Faktor pertama adalah kepemimpinan direktur RS; kedua adalah

koordinasi yang dikembangkan oleh masing- masing Wakil Direktur dengan kepala SMF dan kepala instalasinya; ketiga adalah komitmen dan profesionalisme tenaga medis dan non medis di RS (dokter, perawat, dan tenaga penunjang lainnya), dan keempat adalah pemahaman pengguna jasa pelayanan RS (pasien dan keluarganya) akan jenis pelayanan kesehatan yang tersedia di RS terutama bagi administrasi dalam pelayanan penerimaan pasien BPJS di ruang IGD.

Kelengkapan sarana dan prasarana merupakan tersedianya berbagai fasilitas keperawatan yang cukup dan memadai sehingga menunjang keberlangsungan proses keperawatan. Dalam mendukung alur kerjanya, sarana serta prasarana yang dimaksud berdasarkan hasil penelitian yaitu penunjang alat kerja berupa komputer serta jaringan internet yang memadai. Komputer disini dimaksudkan sebagai alat penginputan data pasien sebagai rekam media rumah sakit demi mendukung kelancaran alur administrasi yang telah ditetapkan. Namun, berdasarkan hasil penelitian, sarana dan prasarana yang tersedia belum memadai dalam hal ini jumlah komputer yang tersedia.

Berdasarkan teori yang diungkapkan oleh D (Muninjaya, 2004), dukungan sarana bagi staf bertujuan untuk meningkatkan kinerja mereka dalam melakukan kegiatan. Peralatan dalam operasionalnya merupakan unsur penting untuk menunjang pelayanan, mempercepat pekerjaan, dan meningkatkan efisiensi staf serta menentukan persepsi pasien terhadap rumah sakit.

Hal ini tidak sesuai dengan penerapan yang ada pada proses administrasi di ruang IGD RSUD Andi Sulthan Daeng Radja sehingga tidak heran jika peningkatan kinerja tidak mengalami peningkatan yang signifikan. Hal ini tidak terlepas dari sifat sarana dan prasarana yang mampu menjadi penunjang proses kerja.

Berdasarkan penelitian bahwa sarana prasarana bersama-sama dengan kualitas pelayanan mempunyai pengaruh yang sangat kuat. Dengan demikian apabila sarana prasarana bagus yaitu apabila sarana prasarana/fasilitas yang dibutuhkan pasien tersedia secara representatif dan difungsikan/dimanfaatkan dengan benar maka kepuasan pasien akan maksimal. Hasil ini sejalan dengan penelitian Edi Suswardji dkk (2012), sehingga untuk dapat memberikan kepuasan kepada pasien maka faktor sarana prasarana pelayanan kesehatan yang didukung dengan kualitas pelayanan yang baik niscaya akan mewujudkan kepuasan atas pelayanan yang diharapkan oleh pasien.

Sarana prasarana pelayanan administrasi memberikan pengaruh terhadap kepuasan pasien. Hal ini dimungkinkan bahwa walaupun suatu institusi pelayanan administrasi telah dilengkapi dengan sarana prasarana yang memadai, tetapi apabila tidak difungsikan dengan semaksimal mungkin untuk melayani pasien maka akan kurang dapat memberikan kepuasan kepada pasien. Sarana prasarana yang lengkap dan berfungsi sebagaimana mestinya akan secara nyata menunjang pencapaian tingkat kepuasan pasien.

Lokasi Gedung yang baru terletak ditempat strategis serta mudah dijangkau oleh penduduk, besar harapan akan terwujudnya suatu upaya pelayanan kesehatan representatif, komprehensif, dan aman. Menjadi kualitas pelayanan yang prima dan bermutu, serta terjangkau oleh seluruh lapisan masyarakat.

Strategi utama di bidang ini adalah pemberdayaan dengan cara Pengembangan SDM maksimal di semua bagian, dengan Pengembangan SDM dan untuk mengerjakan, menilai dan bertanggungjawab terhadap apa yang mereka kerjakan. Jika yang menjadi produk unggulan nantinya adalah IGD dengan spesialis, maka untuk intalasi Gawat Darurat dan Rehabilitas Medik sebaiknya diprioritaskan.

Sistem informasi rumah sakit merupakan suatu pengelolaan informasi diseluruh seluruh tingkat rumah sakit secara sistematis dalam rangka penyelenggaraan pelayanan kepada masyarakat. Perkembangan Sistem Informasi Rumah Sakit yang berbasis computer (*Computer Based Hospital Information System*) di Indonesia telah dimulai pada akhir dekade 80'an.

Dalam era seperti saat ini, begitu banyak sektor kehidupan yang tidak terlepas dari peran serta dan penggunaan teknologi komputer, terkhusus pada bidang-bidang dan lingkup pekerjaan. Semakin hari, kemajuan teknologi komputer, baik dibidang piranti lunak maupun perangkat keras berkembang dengan sangat pesat, disisi lain juga berkembang kearah yang sangat mudah dari segi pengaplikasian dan murah dalam biaya. Solusi untuk bidang kerja apapun akan ada cara untuk dapat dilakukan melalui media komputer, dengan catatan bahwa *pengguna* juga harus terus belajar untuk mengiringi kemajuan teknologinya. Sehingga pada akhirnya, solusi apapun teknologi yang kita pakai, sangatlah ditentukan oleh sumber daya manusia yang menggunakannya.

Berdasarkan hasil penelitian, diketahui jika teknologi merupakan unsur penting dalam mendukung keberhasilan kerja sistem administrasi di ruang IGD RSUD Bulukumba. Teknologi yang dimaksud disini adalah bagaimana sistem pelayanan yang diterapkan sudah menjajal ke sistem otomatis, tidak hanya berdasar kepada sistem pelayanan administrasi yang manual.

Secara umum, saat ini sistem informasi yang digunakan di Ruang IGD RSUD H. Andi Sulthan Daeng Radja Bulukumba dapat digambarkan sebagai berikut:

1. Masing-masing program memiliki sistem informasi sendiri yang belum terintegrasi. Sehingga bila diperlukan informasi yang menyeluruh diperlukan waktu yang cukup lama.

2. Terbatasnya perangkat keras (*hardware*) dan perangkat lunak (*software*) di berbagai jenjang, padahal kapabilitas untuk itu dirasa memadai.
3. Terbatasnya kemampuan dan kemauan sumber daya manusia untuk mengelola dan mengembangkan sistem informasi
4. Masih belum membudayanya pengambilan keputusan berdasarkan data/informasi.
5. Belum adanya sistem pengembangan karir bagi pengelola sistem informasi, sehingga seringkali timbul keengganan bagi petugas untuk memasuki atau dipromosikan menjadi pengelola sistem informasi.

Sistem Informasi Rumah sakit harus dibangun untuk mengatasi kekurangan maupun ketidakkompakan antar unit kerja. Dalam melakukan pengembangan sistem informasi secara umum, ada beberapa konsep dasar yang harus dipahami oleh para pengembang atau pembuat rancang bangun sistem informasi (*designer*). Konsep-konsep tersebut antara lain:

1. Sistem informasi tidak identik dengan sistem komputerisasi

Pada dasarnya sistem informasi tidak bergantung kepada penggunaan teknologi komputer. Sistem informasi yang memanfaatkan teknologi komputer dalam implementasinya disebut sebagai Sistem Informasi Berbasis Komputer (*Computer Based Information System*).

Yang dimaksudkan dengan sistem informasi adalah sistem informasi yang berbasis komputer. Isu penting yang mendorong pemanfaatan teknologi komputer atau teknologi informasi dalam sistem informasi suatu organisasi adalah :

- a. Pengambilan keputusan yang tidak dilandasi dengan informasi.
- b. Informasi yang tersedia, tidak relevan.
- c. Informasi yang ada, tidak dimanfaatkan oleh manajemen.
- d. Informasi yang ada, tidak tepat waktu.

- e. Terlalu banyak informasi.
 - f. Informasi yang tersedia, tidak akurat.
 - g. Adanya duplikasi data (*data redundancy*).
 - h. Adanya data yang cara pemanfaatannya tidak fleksibel.
2. Sistem informasi organisasi adalah suatu sistem yang dinamis.

Dinamika sistem informasi dalam suatu organisasi sangat ditentukan oleh dinamika perkembangan organisasi tersebut. Oleh karena itu perlu disadari bahwa pengembangan sistem informasi tidak pernah berhenti.

3. Sistem informasi sebagai suatu sistem harus mengikuti siklus hidup sistem

Seperti lahir, berkembang, mantap dan akhirnya mati atau berubah menjadi sistem yang baru. Oleh karena itu, sistem informasi memiliki umur layak guna. Panjang pendeknya umur layak guna sistem informasi tersebut ditentukan diantaranya oleh:

- a. Perkembangan organisasi tersebut

Makin cepat organisasi tersebut berkembang, maka kebutuhan informasi juga akan berkembang sedemikian rupa sehingga sistem informasi yang sekarang digunakan sudah tidak bisa lagi memenuhi kebutuhan organisasi tersebut.

- b. Perkembangan teknologi informasi

Perkembangan teknologi informasi yang cepat menyebabkan perangkat keras maupun perangkat lunak yang digunakan untuk mendukung beroperasinya sistem informasi tidak bisa berfungsi secara efisien dan efektif. Hal ini disebabkan:

1. Perangkat keras yang digunakan sudah tidak di produksi lagi, karena teknologinya ketinggalan jaman (*outdated*) sehingga layanan pemeliharaan perangkat keras tidak dapat lagi dilakukan oleh perusahaan pemasok perangkat keras.

2. Perusahaan pembuat perangkat lunak yang sedang digunakan, sudah mengeluarkan versi terbaru. Versi terbaru itu umumnya mempunyai *feature* yang lebih banyak, melakukan optimasi proses dari versi sebelumnya dan memanfaatkan *feature* baru dari perangkat keras yang juga telah berkembang.

Penyusunan rancang bangun/desain sistem informasi seharusnya dilakukan secara menyeluruh sedangkan dalam pembuatan aplikasi bisa dilakukan secara sektoral atau segmental menurut prioritas dan ketersediaan dana. Pengembangan sistem yang dilakukan segmental atau sektoral tanpa adanya desain sistem informasi yang menyeluruh akan menyebabkan kesulitan dalam melakukan integrasi sistem. Hal inilah yang seharusnya menjadi focus pihak manajemen RSUD H. Andi Sulthan Daeng Radja dalam peningkatan pelayanannya terutama di bidang administrasi.

4. Controlling

Pengawasan (*controlling*) sebagai elemen atau fungsi keempat manajemen ialah mengamati dan mengalokasikan dengan tepat penyimpangan-penyimpangan yang terjadi. Berdasarkan hasil penelitian bahwa penilaian selalu dilakukan untuk mengetahui bagaimana hasil dari pelaksanaan kegiatan tersebut. Selain itu, juga dapat mengarahkan bawahan agar dapat menjalankan tugasnya dengan baik dan benar sesuai dengan maksud dan tujuan yang telah ditetapkan.

Pengendalian atau pengawasan (*controlling*) merupakan fungsi pengawasan agar tujuan dapat tercapai sesuai dengan rencana, apakah orang-orangnya, cara dan waktunya tepat. Pengendalian juga berfungsi agar kesalahan dapat segera diperbaiki. Komponen pengendalian yang harus diperhatikan adalah:

- a. Adanya standar penilaian
- b. Adanya standar prosedur

- c. Sistem informasi
- d. Evaluasi dan deviasi yang terjadi
- e. Tindakan koreksi

Tahap pengawasan yang diketahui dari hasil wawancara menunjukkan jika manajemen rumah sakit mengandalkan peninjauan langsung di lapangan dalam mengawasi kinerja para staf. Selain itu, pengawasan dilakukan berdasar pada keluhan serta hasil penilaian pasien terhadap pelayanan administrasi yang diterimanya.

Selain itu, hasil sidak langsung ke lapangan mampu memberikan gambaran mengenai proses alur kerja yang dilaksanakan. Hal ini bertujuan untuk mengetahui kekeurangan dan kelebihan proses kerja sumber daya manusia yang ada. Hasil pengawasan ini akan memberikan solusi maupun langkah strategi yang akan diambil dalam mengatasi hambatan serta masalah yang terjadi.

Lebih jelas, bentuk kegiatan pengendalian yang dilakukan oleh manajemen rumah sakit dalam mengawasi pelayanan administrasi untuk pasien BPJS di ruang IGD antara lain:

- a. Merumuskan tata laksana dalam bentuk manual, standar, kriteria, norma, instruksi dan prosedur lain.
- b. Melaksanakan pengamatan (*monitoring*), evaluasi dan laporan, guna mendapatkan gambaran dan informasi tentang penyimpangan dan jalannya pelayanan administrasi pasien BPJS.
- c. Melakukan sidak dan kunjungan staf guna mengidentifikasi cara-cara pelaksanaan dalam rangka pencapaian tujuan.
- d. Melakukan superfisi.

Dalam menunjang keberhasilan program yang ada, pengawasan yang diterapkan dapat dilihat berdasarkan waktu dilakukannya pengawasan yaitu:.

i. *Preventive control*

Pengawasan yang dilakukan sebelum kegiatan dilaksanakan. Pemimpin mengawasi perencanaan kegiatan yang akan dilaksanakan hingga persiapan yang dilakukan, termasuk rekrutmen anggota.

ii. *Repressive control*

Pengawasan yang dilakukan setelah kegiatan berlangsung, dengan mengawasi hasil yang dari pelaksanaan kegiatan, serta evaluasi dan laporan yang didapatkan (melakukan pengukuran capaian hasil)

iii. Pengawasan saat proses dilakukan

Pengawasan yang dilakukan bersamaan dengan proses, sehingga langsung mengikuti proses dan mengadakan koreksi jika ada penyimpangan

iv. Pengawasan berkala

Pengawasan yang dilakukan dalam kurun waktu tertentu berdasarkan kesepakatan (bisa 1 bulan sekali, 2 atau 3 bulan)

v. Pengawasan Melekat (waskat)

Pengawasan yang dilakukan secara dekat terhadap staff, hal ini sering dilakukan untuk tujuan-tujuan yang spesifik dan bersifat khusus, sehingga menghindarkan sekecil-kecilnya terjadi penyimpangan atau kesalahan.

Pengawasan yang dilakukan merupakan bentuk upaya dari memanfaatkan semua sumber daya perusahaan dipergunakan dengan cara paling efektif dan efisien dalam pencapaian tujuan-tujuan perusahaan.

Secara umum, sesuai dengan hasil penelitian, pengawasan yang dilakukan dilakukan secara berkala dan bersifat menyeluruh dan dilakukan dengan meninjau aspek eksternal dan internal fungsi administrasi rumah sakit.

Selain itu, untuk memaksimalkan pelayanan pegawai rumah sakit, diterapkan prinsip kekeluargaan serta untuk meningkatkan kinerja dan pengetahuan pegawai rumah sakit dengan menerapkan 6S (salam, senyum, sapa, santun, sabar). Hal ini ditinjau dari keseriusan manajemen dalam memperhatikan segala aspek.

5. Evaluating

Dari hasil keseluruhan wawancara yang telah dilakukan dengan *key informant* dan *informant*, penulis menilai sistem administrasi pasien BPJS di ruang IGD RSUD H. Andi Sulthan Daeng Radja Bulukumba masih belum memenuhi standar pelayanan minimal administrasi rumah sakit. Hal ini tidak sesuai dengan akreditasi rumah sakit yang telah naik tingkat namun kualitas SDM di unit ini belum meningkat. Hal ini sejalan dengan penelitian yang dilakukan oleh Mujiati dan Yuyun Yuniar (2016) dimana ia menyimpulkan bahwa peningkatan kualitas SDM mampu membuat pelayanan semakin prima dan masyarakat lebih merasakan kepuasan akan pelayanan tersebut.

Pada tahap evaluasi ini, peningkatan kualitas sumber daya manusia sangat erat kaitannya dengan kemampuan dalam manajemen informasi pelanggan berbasis data. Hal ini dilakukan untuk mengelola informasi mengenai pelayanan yang ingin diberikan kepada pasien sesuai dengan penerapan yang ada pada bagian administrasi pasien BPJS di ruang IGD RSUD Bulukumba. Hal ini bertujuan untuk memberikan pelayanan secara lebih cepat, lebih mudah, lebih murah dan lebih akurat dengan menyediakan data yang lengkap dan handal kepada pihak manajemen rumah sakit.

Namun, terdapat kendala pada sistem pelaporan yang sering tertunda tidak lain karena hasil campur tangan para manajemen. Jarangnya melakukan pemantauan terhadap kinerja karyawan menjadi pemicu staff bertindak tak acuh terhadap kualitas dan etos kerja yang dimilikinya. Hal ini dapat disebabkan berbagai faktor, diantaranya kurangnya perhatian terhadap kemampuan keahlian staf, tidak terpenuhinya fasilitas kerja yang memadai, hingga *human eror*. Sejauh ini penulis menilai kendala yang dihadapi belum menemukan titik terang lebih lanjut, sedangkan sumber daya manusia yang berkualitas merupakan ujung tombak berhasilnya suatu manajemen yang sistematis.

Pelaksanaan evaluasi juga dilakukan untuk mengetahui penyimpangan-penyimpangan yang tidak diinginkan terjadi kemudian diperbaiki sehingga tujuan dapat tercapai sesuai harapan. Hasil penelitian dapat menjelaskan bahwa dari serangkaian kegiatan yang telah disusun dan direncanakan yang kemudian berakhir pada tahap pengawasan yang dimana pada tahap ini kita melihat hasil dari kegiatan yang dilaksanakan berhasil atau tidaknya yang kemudian nantinya akan menjadi koreksi dan catatan penting bagi pelaksanaan kegiatan selanjutnya yang lebih baik lagi guna mencapai tujuan yang sesungguhnya.

Berdasarkan seluruh tahapan administrasi pasien BPJS di ruang IGD RSUD diharapkan mampu mencapai kualitas pelayanan rumah sakit sesuai dengan Surat Keputusan Menteri Kesehatan Republik Indonesia Nomor: 129/Menkes/SK/II/2008, namun hasil penelitian menunjukkan masih terdapat berbagai standar yang belum dipenuhi diantaranya adalah kualitas SDM yang belum memenuhi persyaratan, sistem pelaporan yang tidak lancar hingga tidak intensnya kelengkapan data laporan yang ada. Hal ini menjadi penilaian bahwa sistem administrasi pelayanan rumah sakit perlu ditinjau secara berkala.

Pelayanan administrasi terdiri dari: proses sejak penerimaan pasien, perawatan, hingga pemulangan pasien. Dimensi ini juga mencakup kemudahan di dalam membuat suatu perjanjian jadwal pelayanan, kesederhanaan terhadap proses administrasi, serta waktu tunggu yang dibutuhkan pasien selama proses pelayanan. Banyak penelitian yang menunjukkan bahwa pasien tidak senang dengan waktu tunggu yang lama. Begitu pula pada penelitian ini, pasien mengharapkan pengurangan waktu tunggu di setiap pelayanan. Selain itu, pasien juga berharap ketertiban dalam prosedur administratif dan berharap tidak terdapat tindakan curang dalam proses administrasi.

Indikator pelayanan yang telah ada seharusnya menjadi pertimbangan dalam meningkatkan kualitas pelayanan administrasi terlebih status rumah sakit yang saat ini menjadi rumah sakit dengan akreditasi 'B' sehingga kualitas merupakan hal krusial yang harus diperhatikan lebih lanjut.

Pada tingkat taktis, rumah sakit harus memiliki perencanaan yang baik mengenai estimasi pasien dan kebutuhan rumah sakit setiap tahun agar rencana kerja tahunan dapat direalisasikan dengan baik. Berdasarkan estimasi tersebut, maka rumah sakit harus memperkirakan sumber daya yang dibutuhkan, khususnya Sumber Daya Manusia (SDM) Manajemen persediaan juga tidak kalah penting dan mendesak mengingat fakta menunjukkan besar sekali biaya yang dikeluarkan untuk persediaan.

Pada tingkat operasional, rumah sakit harus memiliki sistem penjadwalan yang baik, sistem pengendalian kualitas, penanganan antrian di setiap instalasi, pemeliharaan sarana dan prasarana alat, efisiensi sistem pendukung (seperti air, listrik, gas, dan sampah). Ini semua tidak dapat dikelola dengan ala kadarnya. Diperlukan manajemen yang profesional agar misi mulianya kepada para pemangku kepentingannya terpenuhi, juga pengelolaannya efisien

Di pihak lain, intensitas dan frekuensi komunikasi antara pihak pimpinan RS dan semua staf profesional harus berlangsung dinamis. Kepemimpinan, komunikasi, koordinasi merupakan faktor penting didalam pengembangan fungsi actuating. Ketiganya akan memudahkan penjabaran visi dan misi serta strategi pimpinan RS menembangkan mutu pelayanan kesehatan di masing-masing SMF. Di sisi lain, dibutuhkan juga peningkatan keterampilan manajerial di pihak pimpinan RS sehingga lebih mampu mengintegrasikan masing-masing tugas SMF ke dalam satu kesatuan gerak (networking) yang harmonis dan saling menunjang peningkatan mutu pelayanan RS demi kepuasan pelanggannya.

Jika pendekatan ini kurang dipahami oleh pihak manajemen RS dan pimpinan SMF, budaya kerja yang berorientasi kepada peningkatan mutu pelayanan RS tidak akan berkembang. Mereka cenderung akan bertindak sendiri, arogansi profesi dan dukungan sarana dan prasarana (input) pelayanan RS

(teknologi dan peralatan kedokteran, logistik, keuangan, dan sebagainya) kurang mendapat perhatian. Untuk itu pengembangan budaya kerja staf di SMF harus diarahkan untuk mendukung tercapainya visi dan misi RS. Mereka harus menyadari akan peranannya sebagai staf RS yang diberikan tugas istimewa memberikan asuhan pelayanan medik dan kesehatan kepada masyarakat (customer) yang menggunakan jasa pelayanan RS.

Secara umum, hasil analisis sistem pelayanan administrasi pasien BPJS di ruang IGD RSUD H.Andi Sulthan Daeng Radja termasuk hal yang harus mendapatkan perhatian lebih. Terlalu banyak kekurangan yang bisa menjadi faktor penurunan kualitas pelayanan yang bisa menyebabkan pasien mengalami kebingungan maupun ketidaktahuan mengenai alur administrasi yang diterapkan.



BAB V

KESIMPULAN DAN SARAN

A. Kesimpulan

Dari hasil penelitian yang telah dilakukan, maka penulis dapat menarik kesimpulan pada proses pelayanan administrasi pasien BPJS di ruang IGD RSUD H. Andi Sulthan Daeng Radja sebagai berikut:

1. Pada lapangan, dapat dimaknai jika salah satu bentuk perencanaan yaitu pemberian pelatihan kepada sumber daya manusia rumah sakit, ini karena adanya perencanaan dalam jangka panjang demi tercapainya tujuan organisasi. Bagian dari perencanaan juga termasuk ide yang disalurkan melalui rapat rutin, dan pelaporan dari staf yang bertugas. Namun, tahap perencanaan ini belum dianggap sebagai suatu hal yang krusial oleh pihak rumah sakit, terlihat masih terbatasnya kepedulian pada kesiapan kerja baik pada tahap manajemen maupun proses eksekusi.
2. Proses pengorganisasian dengan pelatihan melibatkan banyak instansi dalam RSUD H. Andi Sulthan Daeng Radja, dikarenakan tiap pelatihan memiliki materi yang berbeda tiap tahunnya sehingga unit kerja yang berbeda akan terlibat sesuai dengan kualifikasi yang telah ditetapkan.
3. Pada tahap pelaksanaan pelayanan administrasi pasien BPJS dimulai dengan penentuan penerapan kualitas pelayanan yang akan diberikan. Penentuan jenis pelayanan yang akan diberikan, penggunaan prasarana dan prasaran serta pemaksimalan fungsi teknologi yang ada.

4. Proses pengawasan yang dilakukan oleh manajemen rumah sakit ialah mengamati dan mengalokasikan dengan tepat penyimpangan-penyimpangan yang terjadi.
5. Berdasarkan hasil penelitian bahwa penilaian selalu dilakukan untuk mengetahui bagaimana hasil dari pelaksanaan kegiatan tersebut. Selain itu, juga dapat mengarahkan bawahan agar dapat menjalankan tugasnya dengan baik dan benar sesuai dengan maksud dan tujuan yang telah ditetapkan.
6. Pada tahap evaluasi ini, peningkatan kualitas sumber daya manusia sangat erat kaitannya dengan kemampuan dalam manajemen informasi pelanggan berbasis data.
7. Secara umum, hasil analisis sistem pelayanan administrasi pasien BPJS di ruang IGD RSUD H.Andi Sulthan Daeng Radja termasuk hal yang harus mendapatkan perhatian lebih.

B. Saran

Beberapa saran atau implikasi penelitian ini dapat dilihat sebagai berikut :

1. Intensitas pelatihan dan pengembangan keterampilan komunikasi sebaiknya sering dilakukan kepada seluruh staff secara merata guna meningkatkan kemampuan komunikasi dengan pasien.
2. Proses evaluasi kerja sebaiknya dilakukan pada periode waktu tertentu sebagai bahan untuk meningkatkan kualitas kerja.

DAFTAR PUSTAKA

- Abbas, Ibnu Abdullah. 2012. *Tafsir Ibnu Abbas*. Jakarta : Pustaka Azzam.
- Andriani, Nydia. 2012. *Gambaran Manajemen Pelayanan Administrasi Pasien Rawat Inap di Instalasi Administrasi Pasien Rumah Sakit Ketergantungan Obat Jakarta Tahun 2011*. (Skripsi.) Fakultas Kesehatan Masyarakat Universitas Indonesia. Depok.
- Andry Fahrozy. *Hubungan Kualitas Pelayanan Rumah Sakit Dengan Kepuasan Pasien Pengguna BPJS Kesehatan di Rumah Sakit Abdul Wahab Sjahrane Samarinda*. (Jurnal). Samarinda. Fakultas Ilmu Sosial dan Ilmu Politik, Universitas Mulawarman. 2017.
- Arikunto, S. 2010. *Prosedur Penelitian Suatu Pendekatan Praktik*. Jakarta: Rineka Cipta.
- Astri Meywati Zendrato. *Gambaran Pelaksanaan Pelayanan Penerimaan Pasien Rawat Inap dan Kelengkapan Pengisian Berkas Rekam Medis di Rumah Sakit Univeristas Sumatera Utara tahun 2017*. (Skripsi). Sumatera Utara. 2017.
- Ayub Moh.2007. *Manajemen Masjid*. Jakarta: Gema Insan.
- Badan Penyelenggara Jaminan Sosial. 2018. *Info BPJS Kesehatan*. Jakarta: BPJS Kesehatan.
- Badan Pusat Statistik. 2017. *Statistik Kesejahteraan Rakyat*. Jakarta: BPS.
- Basrowi dan Suwandi. 2008. *Memahami Penelitian Kualitatif*. Jakarta: Rineka Cipta
- BPJS Kabupaten Bulukumba, 2017.
- BPJS Kesehatan. *Panduan Praktis Pelayanan Kesehatan*, Jakarta.
- Daryanto, M. 2006. *Administrasi Pendidikan*, Jakarta: PT Rineka Cipta.
- Departemen Kesehatan RI. 2005. *Standar Pelayanan Rumah Sakit*. Jakarta: Depkes RI.
- Departemen Kesehatan RI. 2008. *Keputusan Menteri Kesehatan Republik Indonesia Nomor 129/Menkes/SK/II/2008, tentang Standar Pelayanan Minimal Rumah Sakit*. Jakarta.
- Fadlun. *Sistem Pelayanan Administrasi Rekam Medik Rawat Inap di Rumah Sakit Umum Daerah (RSUD) Poso*. (Jurnal). Poso. 2017.

- Hadioetomo. 2009. *Analisis Kualitas Layanan yang Mempengaruhi Kepuasan Pelanggan serta Dampaknya Terhadap Behavioral Intentions*. Universitas Pembangunan Nasional “Veteran”: Yogyakarta.
- Hasan, M. Iqbal. 2002. *Pokok-pokok Materi Metodologi Penelitian dan Aplikasinya*. Bogor: Ghalia Indonesia.
- Indarwati, Molina & Phan Thien Phuoc. 2018. *Evaluation of Administrative Service Quality Toward JKN Patient Satisfaction*. Jurnal Kesehatan Masyarakat. Vol.14(1): 41-48.
- J. Novrialdi. 2017. *Pelayanan Kesehatan Bagi Pasien BPJS (Badan Penyelenggara Jaminan Sosial) di Rumah Sakit Umum Daerah Kabupaten Siak Tahun 2016*. JOM FISIP. Vol 4(2): 1-15.
- Jogiyanto, H.M. 2003. *Sistem Teknologi Informasi*. Yogyakarta: Andi Yogyakarta.
- Kasmir. 2010. *Manajemen Perbankan*. Jakarta: Rajawali Pers.
- Kementerian Agama RI. *Al-Quran dan Terjemahnya*. Yogyakarta: Futhiah Wegil. 2012.
- Koeswadji, Hermein Hadiati. 2002. *Hukum Untuk Perumhaskitan*, Bandung: Citra Aditya Bakti.
- Lestari, Putri. 2004. *Pemasaran Pelayanan Kesehatan di Rumah Sakit Sebagai Upaya Menciptakan Image Positif di Masyarakat*. (Jurnal.) Manajemen Administrasi Rumah Sakit Indonesia. Universitas Indonesia: Depok.
- Martono, Nanang. 2011. *Metode Penelitian Kuantitatif*. Jakarta: PT Raya Grafindo Persada.
- Moenir, A.S. 2002. *Manajemen Pelayanan Umum di Indonesia*. Jakarta : Bumi Aksara.
- Moenir. 2000. *Manajemen Pelayanan Publik*. Jakarta: Bina Aksara.
- Moleong Lexy J. 2004, *Metodologi Penelitian Kualitatif*, Bandung: Remaja Rosdakarya.
- Moleong, j, Lexy. 2006. *Metodologi Penelitian Kualitatif*. Bandung: PT. Remaja Rosdakarya.
- Muninjaya, A.A. Gde. 2004. *Manajemen Kesehatan*. Jakarta: Buku Kedokteran EGC.

- Nasution. 2003. *Metode Research*, Jakarta : PT. Bumi Aksara.
- Nawawi, Ismail. 2009. *Public Policy, Analisis, Strategi Advokasi Teori dan Praktek*. Surabaya: PMN.
- Nopia Wahyuliani. *Hubungan Mutu Pelayanan Rumah Sakit Dengan Kepuasan Pasien BPJS Kesehatan Di Instalasi Rawat Inap Kelas III Rumah Sakit Umum Panembahan Senopati Bantul* (Naskah Publikasi). Yogyakarta. FIK Universitas 'Aisyiyah Yogyakarta. 2016.
- O'brien, James A., Marakas, George M. 2008. *Management Information Systems, Eight Edition*. New York: The McGraw-Hill Companies, Inc.
- Pahlevi, Wildan. 2009. *Analisis Pelayanan Pasien Rawat Inap di Unit Adm. RSUD Budhi Asih Jakarta Timur Tahun 2009*. (Skripsi). Program Sarjana Fakultas Kesehatan Masyarakat Universitas Indonesia, Depok.
- Pohan, Imbalo, S. 2013 *Jaminan Mutu Layanan Kesehatan Dasar-Dasar Pengertian dan Penerapan*. Jakarta: EGC.
- Prastowo, Andi, 2012. *Metode Penelitian Kualitatif Dalam Perspektif Rancangan Penelitian*. Jogjakarta: Ar-ruzzmedia.
- Profil Kesehatan Kabupaten Bulukumba Tahun 2014
www.depkes.go.id/resources/download/.../7302_Sulsel_Kab_Bulukumba_2014.pdf (diakses pada 18 September 2018, pukul 11.33 WITA/).
- Pusdiklat SDM Kesehatan- Badan PPSDM Kesehatan Depkes RI. *Modul Materi Inti. 3 Pelayanan Administrasi Kesehatan*. Jakarta. Departemen Kesehatan Republik Indonesia.
- Rahman, Fauzie dkk. 2015. *The Implementation of BPJS Health Program At Public Health Center Martapura in Banjar Regency*. International Refereed Journal of Engineering and Science. Vol. 4(4): 26-28.
- Rahman, Mariati. 2017. *Kualitas Layanan Kesehatan Pasien Peserta Badan Penyelenggara Jaminan Sosial (BPJS) di Rumah Sakit Universitas Hasanuddin*. Jurnal Ilmu Administrasi Publik. Vol. 7 (1): 30-37.
- Republik Indonesia. Keputusan Menteri Kesehatan Republik Indonesia Nomor 856/Menkes/SK/IX/2009 Tentang Standar Instalasi Gawat Darurat (IGD) Rumah Sakit.
- Republik Indonesia. Peraturan Menteri Kesehatan Nomor 36 Tahun 2009 Tentang Kesehatan.

- Republik Indonesia. Peraturan Menteri Kesehatan Nomor 159b Tahun 1988 Tentang Rumah Sakit.
- Republik Indonesia. Peraturan Presiden RI Nomor 12 Tahun 2013 Tentang Jaminan Kesehatan.
- Republik Indonesia. Undang - Undang Republik Indonesia Nomor 44 Tahun 2009 Tentang Rumah Sakit.
- Republik Indonesia. Undang-Undang Dasar 1945 Pasal 28 H Ayat 1 Tentang Kesehatan.
- Republik Indonesia. Undang-Undang Republik Indonesia Nomor 24 Tahun 2011 Tentang Badan Penyelenggara Jaminan Sosial (BPJS).
- Republik Indonesia. Undang-Undang Republik Indonesia No 44 Tahun 2010 Tentang Rumah Sakit.
- Republik Indonesia. Undang-Undang Republik Indonesia Nomor 23 Tahun 1992 tentang Kesehatan.
- Republik Indonesia. Undang-Undang Republik Indonesia Nomor 36 Tahun 2009 Tentang Kesehatan.
- Romney, Marshall B. dan Steinbart, (2015), "*Sistem Informasi Akuntansi*", Edisi 13, alihbahasa: Kikin Sakinah Nur Safira dan Novita Puspasari, Jakarta: Salemba Empat.
- Shadri, Nurul. 2012. *Skripsi Kualitas Pelayanan Administrasi Jasa Rawat Inap Pada Rumah Sakit Umum Daerah Rokan Hulu*. Fakultas Ekonomi dan Ilmu Sosial Universitas Islam Negeri Sultan Syarif Kasim Riau. Pekanbaru.
- Shibab, M Quraish. "Tafsir Al-Misbah Pesan, Kesan dan Keserasian al-Qur'an." Vol. 1. Jakarta : Lentara Hati, 2002.
- Shihab, Ahmad Nizar dkk. 2017. *National Health Insurance Effects on Inpatient Utilization in Indonesia*. International Journal of Health Science and Research. Vol.7(4): 96-106
- Sugiyono, 2009, *Metode Penelitian Kuantitatif, Kualitatif dan R&D*, Bandung : Alfabeta.
- Sulastomo, 2008. *Pengukuran Tingkat Kepuasan Pelanggan*. Jakarta : Rineka Cipta
- Surmiyati & Rosyidah. 2011. *Implementasi Program Pelayanan Administrasi Terpadu Rumah Sakit*. Jurnal Manajemen Pelayanan Kesehatan. Vol. 14 (03): 139-143

- Suryanti, Netty. 2002. *Faktor-Faktor Yang Berhubungan Dengan Lamanya Waktu Proses Pendaftaran Pasien Rawat Inap Di Rumah Sakit Pondok Indah*. (Tesis). Program Pasca Sarjana Fakultas Kesehatan Masyarakat. Universitas Indonesia. Depok.
- Sutopo. 2006. *Metodologi Penelitian Kualitatif*. Surakarta: UNS.
- Thabrany, Hasbullah. 2015. *Jaminan Kesehatan Nasional*. Edisi Kedua. Jakarta: Raja Grafindo Persada.
- Tilaar, H. A. R. 2001. *AGENDA Reformasi Pendidikan Nasional*, Jakarta, Indonesiatara.
- Ulber, Silalahi. 2009. *Metode Penelitian Sosial*. Bandung: PT. Refika Aditama.
- Vivianti, Masruroh. 2015. *Skripsi Hubungan Kualitas Pelayanan Administrasi BPJS Dengan Kepuasan Pasien di Rawat Jalan Rumah Sakit Petrokimia Gresik*. Fakultas Keperawatan Universitas Airlangga. Surabaya.



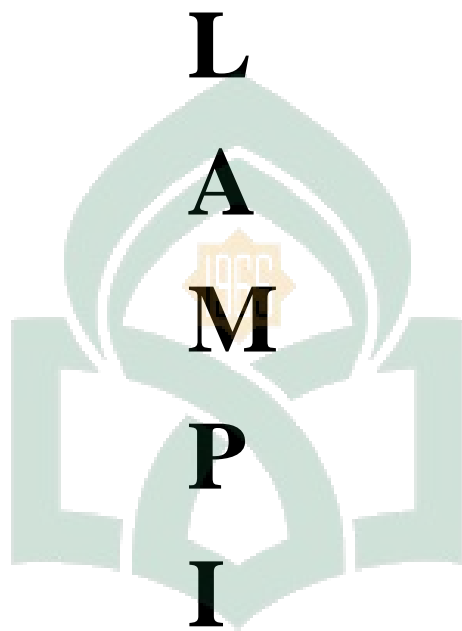

UNIVERSITAS ISLAM NEGERI
ALAUDDIN
M A K A S S A R

L

A

M

P

I

R

A

N



PEMERINTAH PROVINSI SULAWESI SELATAN
DINAS PENANAMAN MODAL DAN PELAYANAN TERPADU SATU PINTU
BIDANG PENYELENGGARAAN PELAYANAN PERIZINAN

Nomor : 8557/S.01/PTSP/2018
Lampiran :
Perihal : **Izin Penelitian**

KepadaYth.
Bupati Bulukumba

di-
Tempat

Berdasarkan surat Dekan Fak. Kedokteran dan Ilmu Kesehatan UIN Alauddin Makassar Nomor : B-3683/FKIK/PP.00.9/11/2018 tanggal 09 November 2018 perihal tersebut diatas, mahasiswa/peneliti dibawah ini:

Nama : **DEBY RARA YOLANDA**
Nomor Pokok : 70200113094
Program Studi : Kesehatan Masyarakat
Pekerjaan/Lembaga : Mahasiswa(S1)
Alamat : Jl. H.M.Yasin Limpo No. 36, Samata

Bermaksud untuk melakukan penelitian di daerah/kantor saudara dalam rangka penyusunan Skripsi, dengan judul :

" ANALISIS SISTEM PELAYANAN ADMINISTRASI DALAM PENERIMAAN PASIEN BPJS DALAM DI RUANG INSTALASI GAWAT DARURAT RUMAH SAKIT UMUM DAERAH H. ANDI SULTAN DAENG RADJA KABUPATEN BULUKUMBA TAHUN 2018 "

Yang akan dilaksanakan dari : Tgl. **12 November s/d 12 Desember 2018**

Sehubungan dengan hal tersebut diatas, pada prinsipnya kami *menyetujui* kegiatan dimaksud dengan ketentuan yang tertera di belakang surat izin penelitian.

Demikian Surat Keterangan ini diberikan agar dipergunakan sebagaimana mestinya.

Diterbitkan di Makassar
Pada tanggal : 12 November 2018

A.n. GUBERNUR SULAWESI SELATAN
KEPALA DINAS PENANAMAN MODAL DAN PELAYANAN TERPADU SATU
PINTU PROVINSI SULAWESI SELATAN
Selaku Administrator Pelayanan Perizinan Terpadu

A. M. YAMIN, SE, MS.
Pangkat : Pembina Utama Madya
Nip : 19610513 199002 1 002

Tembusan Yth
1. Dekan Fak. Kedokteran dan Ilmu Kesehatan UIN Alauddin Makassar di Makassar;
2. Perittinggal.

SIMAP PTSP 12-11-2018



Jl. Bougenville No.5 Telp. (0411) 441077 Fax. (0411) 448936
Website : <http://simap.sulselprov.go.id> Email : dpmpstsp@sulselprov.go.id
Makassar 90222





**PEMERINTAH KABUPATEN BULUKUMBA
DINAS PENANAMAN MODAL DAN PELAYANAN TERPADU SATU PINTU
(DPMPTSP)**

Alamat : Jl. Kenari No.13 Telp. (0413) 85060 Bulukumba 92512

Bulukumba, 21 November 2018

Nomor : 857/DPMPTSP/XI/2018
Lampiran :
Perihal : Izin Penelitian

Kepada
Yth. Direktur RSUD H. A. Sulthan Dg. Radja
Di -
Tempat

Berdasarkan Surat Kepala Kantor Kesatuan Bangsa dan Politik Nomor : 070/1075/Kesbangpol/XI/2018 tanggal 21 November 2018 Perihal Rekomendasi Izin Penelitian maka yang tersebut di bawah ini

Nama : DEBY RARA YOLANDA
Nomor Pokok : 70200113094
Program Studi : KESEHATAN MASYARAKAT
Alamat : JL. H. YASIN LIMPO NO. 38 SAMATA

Bermaksud melakukan penelitian di RSUD H. A. Sulthan Dg. Radja Kabupaten Bulukumba dalam rangka penyusunan SKRIPSI dengan judul "ANALISIS SISTEM PELAYANAN ADMINISTRASI DALAM PENERIMAAN PASIEN BPJS DI RUANG INSTALASI GAWAT DARURAT RUMAH SAKIT UMUM DAERAH H. ANDI SULTHAN DAENG RADJA KABUPATEN BULUKUMBA TAHUN 2018" yang akan berlangsung pada tanggal 12 November s/d 12 Desember 2018.

Sehubungan dengan hal tersebut di atas, pada prinsipnya kami mengizinkan yang bersangkutan untuk melaksanakan kegiatan tersebut dengan ketentuan sebagai berikut :

1. Mematuhi semua Peraturan Perundang - Undangan yang berlaku dan mengindahkan adat - istiadat yang berlaku pada masyarakat setempat;
2. Tidak mengganggu keamanan / ketertiban masyarakat setempat;
3. Penelitian / pengambilan data tidak menyimpang dari izin yang diberikan;
4. Melaporkan hasil pelaksanaan penelitian / pengambilan data serta menyerahkan 1(satu) eksamplar hasilnya kepada Bupati Bulukumba Cq.Kepala Kantor Kesatuan Bangsa dan Politik Kab. Bulukumba;
5. Surat izin ini akan dicabut atau dianggap tidak berlaku apabila yang bersangkutan tidak memenuhi ketentuan sebagaimana tersebut di atas, atau sampai dengan batas waktu yang telah ditentukan kegiatan penelitian/ pengumpulan data dimaksud belum selesai.

Demikian surat izin ini dibuat untuk dipergunakan sebagaimana mestinya.



Dra. Hj. R. Krg. SUGINNA
Pangkat : Pembina Utama Muda
NIP : 19610702 199003 2 002

Tembusan:

1. Bupati Bulukumba di Bulukumba (sebagai laporan);
2. Kepala Kesbangpol Kab. Bulukumba di Bulukumba;
3. Arsip.



PEMERINTAH KABUPATEN BULUKUMBA
RUMAH SAKIT UMUM DAERAH
H. ANDI SULTHAN DAENG RADJA
JALAN SERIKAYA NO. 17 Telp (0413) 81290, 81292 FAX. 83030

SURAT KETERANGAN

Nomor : 800.2/208 / RSUD-BLK//2018

Yang bertanda tangan di bawah ini :

Nama : drg. Andi Muchlisa
Nip : 19770401 200604 2 010
Jabatan : kasi Pengembangan SDM

Dengan ini memberikan **Surat Keterangan Telah Melaksanakan Penelitian** kepada :

N a m a : DEBY RARA YOLADA
Nomor Pokok : 70200113094
Program studi : S1.Kesehatan Masyarakat

Penelitian dilaksanakan pada Tanggal 23 November s/d 23 Desember 2018 dengan judul "ANALISIS SISTEM PELAYANAN ADMINISTRASI DALAM PENERIMAAN PASIE BPJS DI INSTALASI GAWAT DARURAT D RUMAH SAKIT H. ANDI SULTHAN DAENG RADJA BULUKUMBA".

Demikian surat ini dibuat untuk dipergunakan sebagaimana mestinya.

Bulukumba, 6 Desember 2018

An.Plt.Direktur

Kasie. Pengembangan SDM



UNIVERSITAS ISLAM ALAUDDIN
MAKASSAR



UNIVERSITAS ISLAM NEGERI ALAUDDIN MAKASSAR
KOMITE ETIK PENELITIAN KESEHATAN
FAKULTAS KEDOKTERAN DAN ILMU KESEHATAN

Kampus I : Jl. Sultan Alauddin No. 63, Telp. (0411) 864924 Fax. (0411) 864923 Makassar
Kampus II : Jl. H.M. Yasin Limpo No. 36 Telp. (0411) 841679 Fax (0411) 8271400 Sannata, Gowa

Nomor : A.099/KPEPK/FKIK/XII/2018
Judul Penelitian : Analisis Sitem Pelayanan Administrasi Dalam Penerimaan Pasien BPJS Di Ruang Instalasi Gawat Darurat Rumah Sakit Umum Daerah Kabupaten Bulukumba Tahun 2018
Nama Peneliti : Deby Rara Yolanda
No. Register

U	I	N	A	M	1	8	0	8	0	0	9	9
---	---	---	---	---	---	---	---	---	---	---	---	---

A	Rangkuman penilaian oleh <i>reviewers</i> terlampir
B	Perlu <i>full board</i> : <input type="checkbox"/> Ya <input checked="" type="checkbox"/> Tidak a. Ya (terus ke C) b. Tidak (terus ke D)
C	Catatan Rapat Etik (<i>Full Board</i>) Tgl/bulan/tahun Tindak Lanjut/ Catatan Rapat Etik Dikirimkan kembali ke yang bersangkutan dengan tembusan kepimpinan instansi
D	Hasil Penilaian <input checked="" type="checkbox"/> a. Disetujui <input type="checkbox"/> b. Disetujui dengan revisi minor (lihat lembaran pertimbangan / saran / petunjuk) <input type="checkbox"/> c. Disetujui dengan revisi mayor (lihat lembaran pertimbangan / saran / petunjuk) <input type="checkbox"/> d. Ditunda untuk beberapa alasan (lihat lembaran pertimbangan / saran / petunjuk) <input type="checkbox"/> e. Ditolak / Tidak dapat disetujui (lihat lembaran pertimbangan / saran / petunjuk)
E	Penugasan pengawasan jalannya penelitian di lapangan untuk yang berisiko sedang – berat, mengobservasi apakah ada penyimpangan etik (tulis nama anggota komisi etik yang ditunjuk oleh rapat): Dr.dr.H.Andi Armyn Nurdin,M.Sc.

Makassar , 20 Desember 2018



Dr.dr.H.Andi Armyn Nurdin,M.Sc.
NIP. 19550205 198312 1 001

Pedoman Wawancara

Tanggal Wawancara :

Nama Responden :

Umur :

Pendidikan :

Status Kerja :

PLANNING

1. Berapakah jumlah staf pelayanan administrasi dalam menangani pasien di ruang IGD?
2. Apakah staf yang ditugaskan pernah mengikuti pelatihan atau kelas keterampilan mengenai sistem pelayanan administrasi rumah sakit sebelumnya?
3. Apakah staf yang ada di bagian administrasi rumah sakit mendapatkan pelatihan yang cukup mengenai fungsinya?
4. Pelatihan apa saja yang sudah diberikan?
5. Apakah jumlah staf berpengaruh terhadap hasil kinerja unit pelayanan administrasi bagi pasien BPJS terutama pengguna jasa BPJS?

6. Apakah staf yang ditugaskan pernah mengikuti pelatihan atau kelas keterampilan mengenai system pelayanan administrasi rumah sakit sebelumnya?
7. Apakah pembagian shift berpengaruh terhadap system pelayanan administrasi yang ditawarkan?
8. Bagaimana penyusunan alur kerja yang dilakukan oleh manajemen rumah sakit?
9. Seberapa pengaruh penyusunan alur kerja ini terhadap kinerja staf rumahsakit?
10. Bagaimana pihak administrasi untuk menentukan target kerja yang ingin dicapai?

ORGANIZING

1. Bagaimana bentuk perencanaan pemberian informasi kepada pasien pengguna BPJS di ruang IGD?
2. Bagaimana system pelayanan administrasi dalam menerima pasien BPJS yang diterapkan di ruang IGD?
3. Apa indicator pelayanan administrasi yang ditawarkan oleh rumah sakit terhadap pasien BPJS di ruang IGD?
4. Bagaimana proses pengaturan unit dalam proses pengarsipan pasien?
5. Apakah dalam pelaksanaannya, melibatkan unit lain?

ACTUATING

1. Apakah pada pelaksanaannya, sistem administrasi pasien ini telah berjalan dengan otomatis?
2. Untuk di bagian administrasi pasien BPJS di ruang IGD itu sendiri, bentuk pelayanan bagaimanakah yang sudah di terapkan?
3. Apakah terdapat informasi atau pemberitahuan apabila berkas ataupun kebutuhan dokumen yang dibutuhkan ternyata kurang?
4. Bagaimana Anda memberikan pemerataan informasi mengenai sistem pelayanan administrasi terhadap pasien atau pengguna jasa lainnya terutama masyarakat?
5. Apakah terdapat perbedaan sistem administrasi yang diterapkan terhadap pasien pengguna BPJS atau tidak?
6. Bagaimana alur penerimaan pasien BPJS di ruang IGD?
7. Apakah terdapat perbedaan alur administrasi pelayanan antara pasien gawat darurat dan tidak?
8. Dalam memproses kebutuhan dan kelengkapan berkas administrasi pasien gawat darurat, apakah metode yang digunakan telah terintegrasi dengan sistem yang telah ditetapkan?
9. Untuk memantau dan mengawasi pelaksanaan pelayanan administrasi pasien pengguna BPJS di ruang IGD, apa upaya yang telah dilakukan oleh staff administrasi?

10. Bagaimana Anda menyikapi pasien atau pengguna BPJS yang memiliki pengetahuan dan pemahaman terbatas mengenai kelengkapan berkas yang harus dipenuhi?
11. Apakah selama ini terdapat kendala dalam menjalankan sistem pelayanan administrasi yang telah ditetapkan?
12. Apa faktor pendukung keberhasilan system administrasi pelayanan di ruang IGD bagi pasien BPJS yang telah diterapkan?
13. Dengan banyaknya jumlah pengguna BPJS sebagai pasien gawat darurat, apakah memberikan efek tertentu terhap pelayanan administrasi?
14. Menyikapi sejumlah permasalahan mengenai sistem BPJS, apakah hal tersebut berpengaruh terhadap pelayanan administrasi Anda terhadap pasien BPJS di ruang IGD?
15. Bagaimana dengan kinerja dari petugas administrasi rumah sakit dengan sarana yang mereka gunakan?
16. Bagaimana solusi yang diberikan jika ada pasien yang terkendala dalam proses komunikasi?

CONTROLLING

1. Apakah pihak rumah sakit sudah merasa melakukan kegiatannya berdasarkan dengan ketentuan yang ada?
2. Apakah system yang digunakan saat ini memberikan dampak yang baik terhadap kinerja pelayanan administrasi pengguna BPJS di ruang IGD?

3. Apakah fasilitas yang ada sekarang telah mendukung sistem pelayanan administrasi berjalan efektif?
4. Selama ini, kendala apa yang sering dialami dalam melaksanakan pelayanan administrasi terutama dalam menghadapi pasien pengguna BPJS?
5. Menurut Anda, faktor apakah yang menjadi pendukung dan penghambat dalam memberikan pelayanan administrasi kepada pasien BPJS di ruang IGD?

EVALUATING

1. Solusi apa yang anda tawarkan jika terhadap staf pelayanan administrasi yang tidak memenuhi indicator pelayanan yang telah ditetapkan?
2. Bagaimana Anda menyikapi atau meningkatkan kinerja staf pelayanan administrasi dalam memenuhi kebutuhan pelayanan administrasi pasien yang mayoritas pengguna BPJS?
3. Menurut Anda, faktor apakah yang mendukung kinerja staf administrasi dalam memberikan pelayanan administrasi yang maksimal kepada pasien gawat darurat?

Pedoman Wawancara

(Pasien BPJS)

Tanggal Wawancara :

Nama Responden :

Umur :

Pendidikan :

Status Kerja :

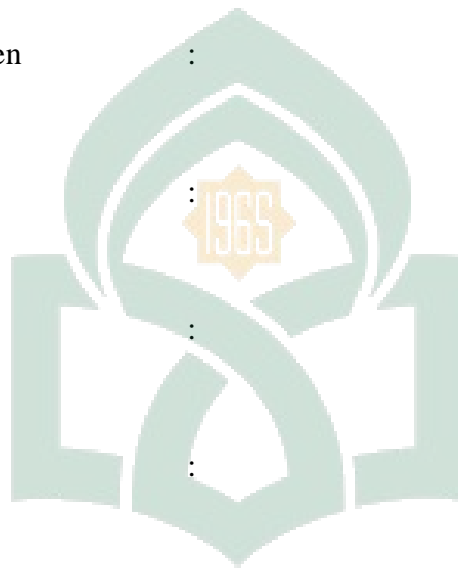

UNIVERSITAS ISLAM NEGERI

ALAUDDIN
MAKASSAR

1. Bagaimana menurut Anda mengenai pelaksanaan pelayanan administrasi saat pertama kali mendaftarkan diri ruang IGD ini?
2. Apakah sebagai pasien BPJS memiliki kendala selama proses administrasi pelayanan di IGD?
3. Sebagai pasien pengguna BPJS apakah syarat administrasi yang ditetapkan oleh rumah sakit terkadang menyulitkan?
4. Bagaimana menurut Anda mengenai pelaksanaan administrasi pasien BPJS di ruang IGD?

5. Menurut Anda, apakah informasi mengenai alur pendaftaran pasien BPJS di ruang IGD telah tersalurkan secara merata?
6. Menurut Anda, apakah terdapat perbedaan pelayanan antara menggunakan jasa BPJS dan tidak?
7. Dalam meningkatkan pelayanan administrasi di rumah sakit ini, apakah Anda memiliki saran terhadap manajemen rumah sakit?
8. Apakah Anda puas terhadap pelayanan yang diberikan oleh staf administrasi dalam menangani berkas?
9. Menurut Anda, apakah staf pelayanan administrasi telah memberikan pelayanan yang maksimal?
10. Menurut Anda, apakah staf pelayanan administrasi telah memberikan saran yang solusi seandainya terdapat kendala dalam proses administrasi?
11. Apakah staf atau petugas administrasi menawarkan bantuan kepada Anda jika kurang memahami terhadap alur administrasi di ruang IGD, kalau iya bentuk bantuan seperti apakah yang pernah Anda terima?

NASKAH PENJELASAN UNTUK MENDAPATKAN PERSETUJUAN DARI SUBJEK
PENELITIAN

Assalamualikum wr.wb

Saya Deby Rara Yolanda , NIM :70200113094 mahasiswa Kesehatan Masyarakat Fakultas Kedokteran dan Ilmu Kesehatan UIN Alauddin Makassar, bermaksud mengadakan penelitian dengan judul “Analisis Sistem Pelayanan Administrasi Dalam Penerimaan Pasien BPJS Di Ruang Instalasi Gawat Darurat Rumah Sakit Umum Daerah Kabupaten Bulukumba Di Ruang Lingkup Kerja RSUD Kabupaten Bulukumba Tahun 2018”. Tujuan penelitian ini adalah untuk Mengetahui sistem pelayanan administrasi yang diterapkan oleh Rumah Sakit Umum Daerah Bulukumba dalam menerima pasien BPJS di ruang instalasi gawat darurat. Saya membutuhkan waktu dan kesediaan bapak/ibu agar bersedia diwawancarai untuk menjawab pertanyaan berdasarkan tujuan penelitian saya. Saya akan menjamin jawaban bapak/ibu akan dirahasiakan dan tidak akan dipublikasikan. Hanya peneliti yang akan mengetahui informasi ini. Bapak/Ibu berhak menolak jika tidak bersedia menjadi informan. Namun sangat kami harapkan kesediaan bapak/Ibu untuk berpartisipasi dalam penelitian ini dan kami mengharapkan jawaban jujur bapak/ibu atas pertanyaan yang kami berikan. Peneliti akan menjaga kerahasiaan identitas dan jawaban para responden jika bersedia menjadi responden dalam penelitian ini.

- Demi menjaga kerahasiaan responden, peneliti tidak mencantumkan nama responden, tetapi lembar tersebut hanya di diberi simbol atau kode tertentu, sebagai pengganti identitas responden.
- keikutsertaan secara sukarela. responden dapat mengundurkan diri kapan saja dan tidak mempengaruhi kualitas.
- wawancara di lakukan kepada responden sekitar 10 - 15 menit.

- untuk mengetahui sistem pelayanan administrasi yang diterapkan oleh Rumah Sakit Umum Daerah Bulukumba dalam menerima pasien BPJS di ruang instalasi gawat darurat.

Apabila responden ingin mengundurkan diri selama proses penelitian ini berlangsung atau jika ada hal – hal yang kurang berkenan maka responden dapat mengungkapkan langsung atau menghubungi saya. Jika bersedia mengikuti penelitian ini, silahkan menandatangani lembar persetujuan responden. Apabila terdapat hal – hal yang kurang jelas, dapat menghubungi saya melalui nomor ini (082344990031). Demikian penyampaian dari saya, atas segala perhatian dan kerjasamanya saya ucapkan terimakasih.

Makassar,

Desember 2018

Deby Rara Yolanda

Penanggung jawab : Peneliti utama:
Nama : Deby Rara Yolanda
Alamat : Samata
No. HP : +6282344990031



Lampiran 2:

**FORMULIR PERSETUJUAN MENGIKUTI PENELITIAN SETELAH
MENDAPAT PENJELASAN**

Saya yang bertanda tangan di bawah ini:

Nama :

Umur :

Jabatan :

Alamat :

Dengan ini menyatakan telah mendapat penjelasan dari peneliti tentang penelitian “Analisis Sistem Pelayanan Administrasi Dalam Penerimaan Pasien BPJS Di Ruang Instalasi Gawat Darurat Rumah Sakit Umum Daerah Kabupaten Bulukumba Tahun 2018” Maka dengan ini saya secara sukarela dan tanpa paksaan menyatakan bersedia ikut serta dalam penelitian tersebut.

Demikian surat pernyataan ini untuk dapat dipergunakan seperlunya.

Makassar, Desember 2018

Informan

()

Saksi 1

Saksi 2

Penanggung jawab : Peneliti utama:

Nama : Deby Rara Yolanda

Alamat : Samata

No. HP : +628244990031

o	fx	Kode Informan	usia	Content Analysis	Reduksi	Interpretasi/ Makna
	Peningkatan Kualitas Sumber Daya Manusia	SK	8	<p>"Proses awal di lingkungan kita ini variatif, dimulai dari tiap pagi kita adakan briefing sebelum mulai tugas. Kalau misalnya perencanaan utama, yah kita rapat rutin untuk bahas bagaimana kinerja sejauh ini dan masalahnya apa jadi bisa merumuskan solusi bersama."</p>	<p>"Proses awal di lingkungan ini variatif, tiap pagi kita adakan briefing sebelum mulai tugas. Kalau misalnya perencanaan utama, kita rapat rutin untuk bahas bagaimana kinerja sejauh ini dan masalahnya apa jadi bisa merumuskan solusi bersama."</p>	<p>Proses awal di lakukan variatif dengan briefing dan rapat rutin untuk merumuskan solusi bersama.</p>
		TIA	2	<p>"Di rumah sakit ini, terkadang diadakan pelatihan untuk para staf. Namun lokasinya yah di rumah sakit ini juga untuk memudahkan kita. "</p>	<p>"Di rumah sakit ini, terkadang diadakan pelatihan untuk para staf. Namun lokasinya di rumah sakit ini juga untuk memudahkan kita. "</p>	<p>Pelatihan diadakan dirumah sakit untuk memudahkan staf.</p>

		SK	8	<p>"Baik. Jadi kalau dirumah sakit ini, pelatihan untuk pegawainya banyak. Ada macam-macam. Khusus untuk menangani pasien secara intensif, kita pernah mengadakan pelatihan untuk melatih kemampuan komunikasi yang efektif. Ini untuk memudahkan interaksi antar pasien dengan staf kita. Karena bagaimanapun juga, disadari kalau interaksi antar petugas dan pasien sangat penting. "</p>	<p>"Kalau dirumah sakit ini, pelatihan untuk pegawainya banyak. Ada macam-macam. Khusus untuk menangani pasien secara intensif, kita pernah mengadakan pelatihan untuk melatih kemampuan komunikasi yang efektif. Ini untuk memudahkan interaksi antar pasien dengan staf kita. Karena interaksi antar petugas dan pasien sangat penting. "</p>	<p>Pelatihan untuk pegawai telah dilakukan terutama dalam melatih kemampuan komunikasi antara pasien dengan staf yang dinilai sangat penting.</p>
				<p>"Jadi begini, jumlah staf untuk dibagian ini sebenarnya masih kurang. Nah karena kendala tersebut, pelayanan kita</p>	<p>"Jumlah staf untuk dibagian ini sebenarnya masih kurang. Karena kendala tersebut, pelayanan kita akan</p>	<p>Jumlah staf pada bagian pelayanan administrasi di ruang</p>

				<i>akan terhambat. Tapi sejauh ini masih bisa diatasi."</i>	<i>terhambat. Tapi sejauh ini masih bisa diatasi."</i>	IGD masih kurang namun masih bisa diatasi.
				<i>"Yang lebih penting dari bagaimana tanggungjawab setiap staff itu kita tempatkan semuanya sesuai dengan bidang mereka. Bidang mereka ini ditinjau dari klasifikasi yang mereka punya. Disitulah kita bantu dengan memberi fasilitas yang lengkap, kepada staf maupun pasien."</i>	<i>"Yang penting bagaimana tanggungjawab setiap staff ditempatkan sesuai dengan bidang mereka. Bidang mereka ini ditinjau dari klasifikasi yang mereka punya. Disitulah kita bantu dengan memberi fasilitas yang lengkap, kepada staf maupun pasien."</i>	Penempatan staf diseusiakan dengan kemampuan dan bidang yang dimiliki ditunjang dengan fasilitas yang disediakan.
		IR	4	<i>"Shift sangat membantu kita, ini karena staf punya kesempatan lebih untuk beristirahat sehingga tidak ada kelebihan ataupun kekurangan petugas di waktu tertentu."</i>	<i>"Shift sangat membantu karena staf punya kesempatan lebih untuk beristirahat sehingga tidak ada kelebihan ataupun kekurangan petugas di waktu tertentu. Semua dapat</i>	Pembagian shift sangat membantu kinerja staf dan mengatasi masalah atas kekurangan staf di

				<i>Semua dapat diatasi semaksimal mungkin."</i>	<i>diatasi semaksimal mungkin."</i>	waktu tertentu.
		NM	6	<i>"Sebenarnya kalau mau jujur, shift itu tidak terlalu penting. Penambahan sumber daya manusia akan menjadikan unit ini semakin produktif selain pengaturan jam kerja yang saya nilai tidak terlalu efisien karena begini, unit ini dalam keadaan ramai itu merupakan kondisi yang sulit ditentukan. Kasus yang banyak akan selalu menimpa tiap waktu sehingga kita butuh SDM yang lebih banyak untuk siaga."</i>	<i>"Shift itu tidak terlalu penting. Penambahan sumber daya manusia akan menjadikan unit ini semakin produktif selain pengaturan jam kerja yang saya nilai tidak terlalu efisien . Unit ini dalam keadaan ramai itu merupakan kondisi yang sulit ditentukan. Kasus yang banyak akan selalu menimpa tiap waktu sehingga kita butuh SDM yang lebih banyak untuk siaga."</i>	Penambahan jumlah SDM merupakan solusi untuk mengatasi pelayanan administrasi jika dalam keadaan ramai.

	<p>Pengaturan Tim Kerja</p>	<p>SK</p>	<p>8</p>	<p>"Saat ini, bentuk pelayanan yang kita punya itu sudah diterapkan dengan pengarahannya, publikasi dan aplikasi yang dicontoh langsung dari tenaga atau staf kita. Misalnya, kita akan mengarahkan mereka melalui penyuluhan-penyuluhan, nah kemudian kita pasang banyak baliho ataupun semacam pemberitahuan mengenai alur administrasi pasien ini di wilayah-wilayah krusial seperti ruang IGD, ruang administrasi dan lobi rumah sakit. Kalau untuk perbuatan itu, kita membantu pasien ataupun keluarga pasien untuk</p>	<p>"Saat ini, bentuk pelayanan yang kita punya itu sudah diterapkan dengan pengarahannya, publikasi dan aplikasi yang dicontoh langsung dari tenaga atau staf kita. Misalnya, kita akan mengarahkan mereka melalui penyuluhan-penyuluhan, nah kemudian kita pasang banyak baliho ataupun semacam pemberitahuan mengenai alur administrasi pasien ini di wilayah-wilayah krusial seperti ruang IGD, ruang administrasi dan lobi rumah sakit."</p>	<p>Berbagai bentuk pelayanan telah diterapkan dimulai dengan pengarahannya, publikasi dan aplikasi langsung.</p>
--	---------------------------------	-----------	----------	---	--	--

				<p><i>melakukan kroscek ataupun lainnya sebagai bentuk pelayanannya."</i></p>		
				<p><i>"Jadi begini, untuk memudahkan kami dalam bertugas apalagi rekam jejak pasien, maka unit yang turut membantu dan mengambil alih proses perekaman data pasien di rumah sakit ini yaitu unit rekam medik Jadi kira tuh gak kerja double job."</i></p>	<p><i>" Untuk memudahkan kami dalam bertugas apalagi rekam jejak pasien, maka unit yang turut membantu dan mengambil alih proses perekaman data pasien di rumah sakit ini yaitu unit rekam medik untuk menghindari double job"</i></p>	<p>Pembagian tugas antar unit dilakukan agar tidak terjadi tumpak tindih tugas dalam melayani pasien.</p>
				<p><i>"Kalau berdasarkan program, yang jelas itu kita bikin alur kerja yang namanya Rencana Usukan Kegiatan atau RUK. Jadi disini dijelaskan apa</i></p>	<p><i>"Berdasarkan program, diatur sesuai dengan alur kerja Rencana Usukan Kegiatan atau RUK. Dijelaskan mengenai penentuan targetnya</i></p>	<p>Rencana Usulan Kegiatan diatur sesuai dengan alur kerja dan target yang ada.</p>

				yang mau kita bikin, apa targetnya, semacam program kerja juga tapi untuk jangka waktu yang panjang.”	dalam jangka waktu yang panjang.”	
				“Setelah pengaturan alur kerja itu, kita susun lagi perencanaan sesuai dengan anggaran. Jadi disesuaikan berapa anggaran yang kita butuhkan dalam mereleasikan program-program kerja kita. Ini juga berkaitan dengan penempatan jobdesc staf di dalam tim. Apakah butuh tambahan saran dan prasaran ataukah media lain. Semua dipertimbangkan sesuai dengan tujuan, target serta sasaran dari rencana kerja yang sudah	“Setelah pengaturan alur kerja, disusun perencanaan sesuai dengan anggaran. Ini juga berkaitan dengan penempatan jobdesc staf di dalam tim. Apakah butuh tambahan saran dan prasaran ataukah media lain. Semua dipertimbangkan sesuai dengan tujuan, target serta sasaran dari rencana kerja yang sudah dipetakan.”	Pengaturan alur kerja disesuaikan dengan anggaran yang telah ada dengan pertimbangan tujuan, target serta sasaran dari rencana kerja yang sesuai dengan rencana kerja yang telah ditetapkan.

				<i>dipetakan."</i>		
		IR	4	<i>"Secara jelas, kita butuh unit lain. Nah disini kita kerjasama, ataur unit yang mana urusnya apa. Sesuai dengan tugas sama fungsinyalah. Kita bagi, kan takutnya menimbulkan tumpang tindih kerjaan."</i>	<i>"Kita butuh unit lain. kita kerjasama, ataur unit sesuai dengan tugas sama fungsinya agar tidak menimbulkan tumpang tindih kerjaan."</i>	Jalinan kerjasama dilakukan antar unit sesuai dengan tugas dan fungsinya.
	Pelaksanaan Kegiatan	ANS	5	<i>"Bagaimana yah, kalau mau bilang sistem kita sudah otomatis, tapi terkadang kita manual juga kalau sistemnya lagi masalah, misalnya kayak jaringannya mengalami koneksi buruk sedangkan pasien semakin banyak. Maka mau</i>	<i>"Sistem kita sudah otomatis, tapi terkadang kita manual juga kalau sistemnya lagi masalah, misalnya seperti jaringannya mengalami koneksi buruk sedangkan pasien semakin banyak. dengan terpaksa menggunakan cara manual."</i>	Sistem yang telah digunakan telah otomatis namun cara manual masih digunakan jika terdapat kendala.

				<i>atau tidak mau, kami terpaksa menggunakan cara manual."</i>		
		SK	8	<i>"Jadi kita punya target kerja tertentu yang disusun berdasarkan periodic. Hasil penyusunan ini dari rapat yang selalu kita lakukan. Tentu target kerja ini dinilai dari kemampuan SDM dan peralatan penunjang."</i>	<i>"Kita punya target kerja tertentu yang disusun berdasarkan periodic. Hasil penyusunan ini dari rapat yang selalu kita lakukan. disesuaikan dengan kemampuan SDM dan peralatan penunjang."</i>	Penyusunan target kerja yang disusun dengan periodic dengan kemampuan SDM dan peralatan penunjang.
		NM	6	<i>"Terkadang, kami kalau sedang bertugas dan berkas pasien belum lengkap. Maka kami akan membantu melengkapinya dengan cara memberikan informasi tambahan mengenai berkas apa yang harus dipenuhi dan</i>	<i>"Jika sedang bertugas dan berkas pasien belum lengkap. Maka kami akan membantu melengkapinya dengan cara memberikan informasi tambahan mengenai berkas apa yang harus dipenuhi dan</i>	Bantuan berupa informasi diberikan kepada pasien jika masih terdapat kendala dalam melengkapi persyaratan administrasi.

				<i>prosedurnya seperti apa."</i>	<i>prosedurnya seperti apa."</i>	
				<i>"Kita sudah make komputer disini, walaupun kadang eror. Tapi karena alurnya serta sistem penggunaan BPJS dan umum berbeda, maka mengharuskan kami untuk menggunakan teknologi secara otomatis."</i>	<i>"Kita sudah menggunakan komputer disini, walaupun kadang eror. Tapi karena alurnya serta sistem penggunaan BPJS dan umum berbeda, maka mengharuskan kami untuk menggunakan teknologi secara otomatis."</i>	Penggunaan teknologi secara otomatis diterapkan karena alur administrasi BPJS dan umum berbeda.
	Perolehan informasi dari Pasien	HL	4	<i>"Memang kadang saya dibantu, apa yang belum lengkap. Jadi tidak susah."</i>	<i>"Kadang saya dibantu, persyaratan apa yang belum lengkap."</i>	Bantuan juga diterima oleh pasien dalam pemenuhan adminstrasinya.
		IK	8	<i>"Kalau saya ada yang kurang, pasti langsung bertanya, apalagi ini kali pertama saya</i>	<i>"Jika ada yang kurang, pasti langsung bertanya, terlebih ini kali pertama saya</i>	Staf adnibistrasi selalu memberikan solusi

				<i>masuk ruang IGD jadi kebingungannya bisa diatasi sedikit. Lagipula stafnya selalu berikan solusi untuk kelengkapan administrasinya"</i>	<i>masuk ruang IGD jadi kebingungannya bisa teratasi. Lagipula stafnya selalu berikan solusi untuk kelengkapan administrasinya"</i>	sehingga kebingungan terhadap pasien dapat diatasi.
	Penyediaan Sarana dan Prasarana	ANS	5	<i>"Sebenarnya untuk proses sarana sendiri itu saya nilai masih kurang, karena yah begitu, komputer yang tersedia Cuma satu terus kadang bermasalah lagi. Jadi, buat bikin kerjaan lebih cepat, harus diimbangi dengan cara manual."</i>	<i>"proses sarana sendiri itu saya nilai masih kurang, karena komputer yang tersedia Cuma satu dan terkadang bermasalah. Jadi, untuk mengatasinya harus diimbangi dengan cara manual."</i>	Sarana yang disediakan masih kurang sehingga menghambat kinerja yang cepat.
	Komunikasi yang Efektif dengan Pasien	NM	6	<i>"Jadi begini, kan pasien yang datang kesini itu berbeda-beda, ada yang bisa berbahasa</i>	<i>"Pasien yang datang kesini berbeda-beda, ada yang bisa berbahasa Indonesia</i>	Penggunaan bahasa daerah yang tepat digunakan staf

				<p><i>Indonesia dengan baik, ada yang harus gunakan bahasa daerah. Nah kita sesuaikan dengan bahasa yang mereka gunakan supaya tidak terjadi missunderstanding antara kita sama pasien, Kalau pake bahasa Konjo yah ada staf yang bisa bantu, begitu juga bahasa bugis. Disesuaikanlah sama kebutuhan intinya."</i></p>	<p><i>dengan baik, ada yang harus gunakan bahasa daerah. Kita sesuaikan dengan bahasa yang mereka gunakan supaya tidak terjadi missunderstanding antara kita dengan pasien, Jika menggunakan bahasa Konjo akan ada staf yang bisa mendampingi, begitu pun bahasa bugis. Akan disesuaikan dengan kebutuhan"</i></p>	<p>melihat latar belakang pasien tersebut untuk memudahkan pemknaan terhadap informasi yang disampaikan.</p>
		SK	8	<p><i>"Kita selalu mencoba berikan yang terbaik yah kepada pasien baik itu kita bantu dalam pelayanan maupun informasi administrasi."</i></p>	<p><i>"Kita selalu memberikan yang terbaik kepada pasien baik itu kita bantu dalam pelayanan maupun informasi administrasi."</i></p>	<p>Pelayanan yang terbaik selalu diberikan kepada pasien baik dalam bentuk pelayanan adminisyrasi maupun informasi</p>

						lainnya.
	Pengawasan Terhadap Kinerja Staf	SK	8	<i>"Buat menjaga kinerja staf, kita melakukan pengawasan dengan meninjau lapangan secara langsung, dengann rutin melakukan pendampingan kepada staf yang sedang bekerja atau dinas."</i>	<i>"Untuk menjaga kinerja staf, dilakukan pengawasan dengan meninjau lapangan secara langsung, dan rutin melakukan pendampingan kepada staf yang sedang bekerja atau dinas."</i>	Peninjauan dan pengawasan dilakukan dengan peninjauan langsung di lapangan.
				<i>"Sebenarnya, kalau mau lebih rinci, pengawasan yang kita lakukan itu bisa berdasar data atau pelaporan yang diterima, apakah terdapat keluhan yang disampaikan oleh pasien. Yah kita pertimbangkan juga banyak faktor."</i>	<i>"Untuk lebih rinci, pengawasan yang kita lakukan itu bisa berdasar data atau pelaporan yang diterima, apakah terdapat keluhan yang disampaikan oleh pasien dengan pertimbangan berbagai faktor."</i>	Pengawasan dilakukan berdasar pada pelaporan yang diterima dan faktor lainnya.

				<p><i>"Kita akan selalu memperhatikan kepuasan pasien dan tentunya kemudahan yang mereka dapatkan. Jika memang benar terdapat kesulitan atau pun pasien mengeluh mengenai sistem yang ada. Kita akan mantau lagi, dan mencari gap dari permasalahan yang ada dan memberikan pengarahan tambahan kepada staf."</i></p>	<p><i>"Kita akan selalu memperhatikan kepuasan pasien dan kemudahan yang mereka dapatkan. Jika memang benar terdapat kesulitan atau pun pasien mengeluh mengenai sistem yang ada. Kita akan memantau lagi, dan mencari sumber dari permasalahan yang ada serta memberikan pengarahan tambahan kepada staf."</i></p>	<p>Kepuasan serta kemudahan pasien menjadi perhatian utama, lalu menemukan solusi dari permasalahan tersebut, serta penambahan arahan kepada staf.</p>
				<p><i>"Pengawasan proses kerja staf ini manajemen bagi ke beberapa tahap sebenarnya. Pada saat sebelum pelaksanaan atau eksekusi, saat pelaksanaan, dan sesudah pelaksanaan. Ada</i></p>	<p><i>"Pengawasan proses kerja staf dibagi ke beberapa tahap. Pada saat sebelum pelaksanaan atau eksekusi, saat pelaksanaan, dan sesudah pelaksanaan. Ada beberapa poin</i></p>	<p>Pengawasan proses kerja staff dibagi ke beberapa tahap pelaksanaan disesuaikan dengan kemampuan dan</p>

				<p><i>beberapa poin yang kita nilai, seperti pra pelaksanaan, itu dilihat dari kemampuan stafnya, pada saat pelaksanaan itu bagaimana alur kerja dieksekusi tersebut, sedangkan pasca pelaksanaan itu bagaimana kualitas kerja tetap dijaga dengan evaluasi harian, mingguan dan bulanan”</i></p>	<p><i>yang kita nilai, seperti pra pelaksanaan, itu dilihat dari kemampuan stafnya, pada saat pelaksanaan itu bagaimana alur kerja dieksekusi tersebut, sedangkan pasca pelaksanaan itu bagaimana kualitas kerja tetap dijaga dengan evaluasi harian, mingguan dan bulanan”</i></p>	<p>bagaimana alur kerja dieksekusi.</p>
.	<p>Evaluasi Pelaksanaan Kegiatan</p>	<p>SK</p>	<p>8</p>	<p><i>"Bagaimana yah. Saya tidak bisa mengatakan bahwa kinerja staf kita ini berkurang. Hanya saja kita mengalami beberapa kendala dalam memberika pelayanan kepada publik, seperti jumlah komputer yang tidak banyak, sulitnya</i></p>	<p><i>"Saya tidak bisa mengatakan bahwa kinerja staf saat ini berkurang. Hanya saja kita mengalami beberapa kendala dalam memberika pelayanan kepada publik, seperti jumlah komputer yang tidak banyak, sulitnya</i></p>	<p>Kinerja staf kurang optimal karena terdapat berbagai hambatan yang dialami selama pelaksanaan pelayanan administrasi pasien</p>

			<p><i>pemahaman komunikasi hingga alur penerimaan pasien yang berbeda. Staf kita saat ini jarang memberikan laporan secara tepat waktu, namun kita bisa nilai jika proses publikasi staff kita saat ini sudah bagus."</i></p>	<p><i>pemahaman komunikasi hingga alur penerimaan pasien yang berbeda. Staf yang ada saat ini jarang memberikan laporan secara tepat waktu, namun kita bisa nilai jika proses publikasi staff kita saat ini sudah bagus."</i></p>	<p>BPJS, namun kekurangan sarana dan prasarana adalah hal yang utama.</p>
			<p><i>"Jadi, tidak hanya itu saja yah, kita juga kadang mengadakan pertemuan rutin dimana membahas soal evaluasi sistem maupun kinerja terhadap pelayanan yang diberikan, hanya saja pelaksanaan ini masih berlaku internal, belum mendengar hasil evaluasi eksternal kita seperti kepuasan pasien ataupun kesulitan yang</i></p>	<p><i>"Tidak hanya itu saja, kita juga kadang mengadakan pertemuan rutin dimana membahas soal evaluasi sistem maupun kinerja terhadap pelayanan yang diberikan, hanya saja pelaksanaan ini masih berlaku internal, belum mendengar hasil evaluasi eksternal kita seperti kepuasan pasien ataupun kesulitan yang</i></p>	<p>Pertemuan rutin dilakukan untuk mengevaluasi kinerja para staf namun proses evaluasi ini masih memandang pihak internal, belum diberlakukan untuk pihak eksternal.</p>

				<i>pasien hadapi. Harus menjadi masukan sebenarnya ini."</i>	<i>pasien hadapi. Hal ini seharusnya menjadi masukan tambahan."</i>	
	Pelaporan Staf Administrasi Mengenai Pelayanan yang Diberikan	IR	4	<i>"Sebenarnya, kami sudah mencoba memberikan yang terbaik yah bagi semuanya. Informansi juga kami berusaha menjelaskan sedetil mungkin hingga jumlah biaya inap pasien akan ditanyakan baik-baik. Saat ini, kualitas SDM kita sudah memenuhi batas sewajarnya karena laporan sudah kami usahakan tepat waktu."</i>	<i>"Kami telah mencoba memberikan yang terbaik bagi semuanya. Informansi juga kami berusaha menjelaskan sedetil mungkin hingga jumlah biaya inap pasien akan ditanyakan baik-baik. Saat ini, kualitas SDM kita sudah memenuhi batas sewajarnya karena laporan sudah kami usahakan tepat waktu."</i>	Pelayanan mengenai informasi tambahan kepada pasien telah diberikan, dan pelaporan juga dilakukan secara berkala.

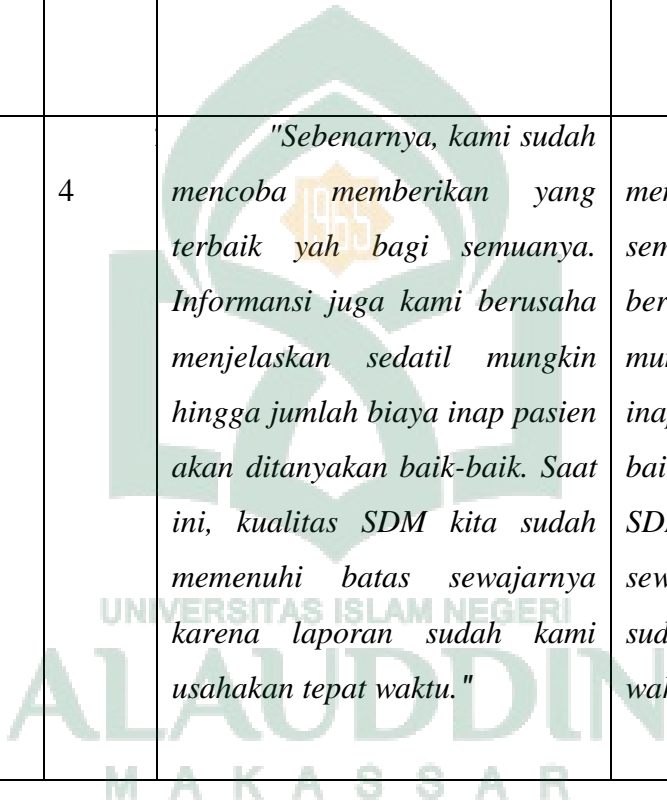

DOKUMENTASI PENELITIAN



RSUD H Andi Sultan Daeng Radja

Wawancara dengan kepala rekam medik



Wawancara dengan staf RS



Wawancara dengan pasien BPJS

UNIVERSITAS ISLAM NEGERI
ALAUDDIN
M A K A S S A R

DAFTAR RIWAYAT HIDUP



Nama lengkap Deby Rara Yolanda, anak pertama dari 2 bersaudara dari pasangan Rajabmuddin Bur dan Hadrawati. Penulis lahir di Bulukumba, 31 Oktober 1995. Penulis mulai mengenyam pendidikannya di SDN 7 Matajang pada tahun 2000, kemudian melanjutkan pendidikan ke tingkat menengah pertama di SMPN 1 Bulukumba pada tahun 2006. Setelah lulus, penulis kemudian melanjutkan pendidikannya ke tingkat menengah atas di SMA Negeri 1 Bulukumba pada tahun 2009. Penulis kemudian melanjutkan pendidikan ke tingkat perguruan tinggi dan terdaftar sebagai Mahasiswa di Jurusan Kesehatan Masyarakat Peminatan Administrasi dan Kebijakan Kesehatan pada tahun 2013 di Universitas Islam Negeri Alauddin Makassar sampai sekarang.



UNIVERSITAS ISLAM NEGERI
ALAUDDIN
M A K A S S A R