

**GAMBARAN UMUM PERSEPSI PASIEN TENTANG BAURAN PEMASARAN  
TERHADAP KEPUTUSAN PASIEN MENGGUNAKAN JASA RAWAT INAP DI  
RUMAH SAKIT TIPE B KOTA MAKASSAR**



**SKRIPSI**

**Diajukan Untuk Memenuhi Salah Satu Syarat Meraih Gelar Sarjana**

**Kesehatan Masyarakat Prodi Kesehatan Masyarakat**

**Pada Fakultas Kedokteran dan Ilmu Kesehatan**

**UIN Alauddin Makassar**

Oleh

**SULFI EKAWATI**

**70200113055**

**FAKULTAS KEDOKTERAN DAN ILMU KESEHATAN  
UNIVERSITAS ISLAM NEGERI ALAUDDIN MAKASSAR  
TAHUN 2018**

## PENGESAHAN SKRIPSI

Skripsi yang berjudul, "Gambaran Umum Persepsi Pasien Tentang Bauran Pemasaran Terhadap Keputusan Pasien Menggunakan Jasa Rawat Inap di Rumah Sakit Tipe B Kota Makassar", yang disusun oleh Sulfi Ekawati, NIM: 70200113055, Mahasiswa Jurusan Kesehatan Masyarakat pada Fakultas Kedokteran dan Ilmu Kesehatan UIN Alauddin Makassar, telah diuji dan dipertahankan dalam sidang skripsi yang diselenggarakan pada hari Rabu, 21 November 2018 bertepatan dengan 13 Rabiul Awal 1440 H, dinyatakan telah dapat diterima sebagai salah satu syarat untuk memperoleh gelar Sarjana dalam Jurusan Kesehatan Masyarakat.

Samata-Gowa, 21 November 2018 M  
13 Rabiul Awal 1440 H

### DEWAN PENGUJI

Ketua : Dr. dr.H. Andi Armyn Nurdin, M.Sc (.....)

Sekretaris : Emmi Bujawati, SKM., M.Kes (.....)

Pembimbing I : Dr. M. Fais Satrianegara, SKM., MARS (.....)

Pembimbing II: Nurdiyana S, SKM., MPH (.....)

Penguji I : Muhammad Rusmin SKM., MARS (.....)

Penguji II : Dr. H. M. Abduh Wahid, M. Th. I (.....)

Dekan Fakultas Kedokteran dan Ilmu  
Kesehatan UIN Alauddin Makassar

 (.....)

Dr. H. H. Andi Armyn Nurdin, M.Sc.  
NIP: 19550203 198312 1 001

## PERNYATAAN KEASLIAN SKRIPSI

Mahasiswa (i) yang bertandatangan di bawah ini:

Nama : Sulfi Ekawati  
NIM : 70200113055  
Tempat/Tgl Lahir : Dompu/20 Oktober 1995  
Jurusan/Peminatan : Kesehatan Masyarakat/Administrasi Rumah Sakit  
Fakultas : Kedokteran dan Ilmu Kesehatan  
Alamat : Rappokalling Raya No. 12  
Judul : Gambaran Umum Persepsi Pasien Tentang Bauran Pemasaran Terhadap Keputusan Pasien Menggunakan Jasa Rawat Inap di Rumah Sakit Tipe B Kota Makassar

Menyatakan dengan sesungguhnya dan penuh kesadaran, bahwa skripsi ini benar adalah hasil karya sendiri. Jika dikemudian hari terbukti bahwa ia merupakan duplikat, tiruan, plagiat, atau dibuat oleh orang lain, sebagian atau seluruhnya, maka skripsi dan gelar yang diperoleh karenanya batal demi hukum.

Samata-Gowa, 21 November 2018

Penyusun,



Sulfi Ekawati

NIM. 70200113055

## KATA PENGANTAR

بِسْمِ اللَّهِ الرَّحْمَنِ الرَّحِيمِ

Segala puji dan syukur kepada Allah swt. karena atas kuasa-Nyalah Penulis dapat menyelesaikan hasil penelitian ini. Juga tak lupa pula shalawat dan salam terhanturkan hanya untuk Nabi Muhammad saw. yang telah mengangkat derajat manusia dari lembah yang gelap menuju tempat yang terang benderang.

Penulis menghanturkan banyak terima kasih kepada kedua orang tua. Terutama kepada ibu tercinta yang banyak memberikan tindakan nyata untuk membantu penulis menyelesaikan hasil penelitian yang tidak mudah dan penuh hambatan ini, juga tidak pernah lupa menyelipkan nama penulis dalam setiap doa beliau. Semoga Allah selalu melimpahkan Rahmat-Nya kepada mereka.

Penghargaan dan ucapan terima kasih yang mendalam disampaikan dengan hormat oleh penulis terhadap semua pihak, terutama kepada :

1. Prof. Dr. Musafir Pababbari M.Si, selaku Rektor terpilih UIN Alauddin Makassar serta jajarannya wakil rektor I, II, dan III.
2. Dr. dr. H. Andy Armyun Nurdin M.Sc selaku Dekan Fakultas Kedokteran dan Ilmu Kesehatan UIN Alauddin Makassar serta jajarannya wakil dekan I, II, dan III.

3. Hasbi Ibrahim, SKM., M.Kes selaku ketua jurusan Kesehatan Masyarakat UIN Alauddin Makassar.
4. Dr. M. Fais Satrianegara, SKM., MARS dan Nurdiyanah S, SKM., MPH selaku pembimbing I dan pembimbing II yang telah meluangkan waktunya dan dengan sabar membimbing penulis sehingga rampung skripsi ini.
5. Muhammad Rusmin SKM., MARS selaku penguji Akademik dan Dr. H. M. Abdul Wahid, M. Th. I selaku penguji integrasi Keislaman yang telah memberikan masukan terhadap penulisan skripsi ini.
6. Para dosen fakultas Kedokteran dan Ilmu Kesehatan jurusan Kesehatan Masyarakat khususnya peminatan Administrasi Rumah Sakit. Para staf akademik dan tata usaha Fakultas Kedokteran dan Ilmu Kesehatan UIN Alauddin yang telah membantu penulis dalam administrasi.
7. Sahabat-sahabat terbaik yang penulis miliki Ayu Pratiwi Amiruddin, Zakiyah Ramdlani Hamzah, Nurul Iwanah Husain, Dewi Hardiyanti Amiq, Ekawaty Hengki Utami, Hani Irwani, Diah Rismayani, dan Putri Andini Muslimah yang tiada henti menghibur ketika penulis kesulitan dalam menyelesaikan skripsi ini.
8. Teman-teman tercinta angkatan 2013 (Dimension) jurusan Kesehatan Masyarakat UIN Alauddin Makassar khususnya peminatan Administrasi Rumah Sakit yaitu Hayati, Ifah, Dani, Nunu yang telah menjadi teman seperjuangan. Serta senior, junior dan teman KKN Ang 53 Posko Romanglasa yang telah membagikan ilmu dan pengalamnya.



9. Para informan dalam penelitian ini yang telah berbesar hati memberikan informasi dan memberikan bantuan kepada penulis dalam menyelesaikan skripsi ini yang tidak bisa penulis sebutkan satu persatu.

Alhamdulillah akhirnya hasil penelitian ini bisa dirampungkan, karena tanpa bantuan mereka penulis tidaklah mampu menyelesaikan hasil penelitian ini. Semoga hasil penelitian ini dapat bermanfaat bagi banyak pihak.

Makassar, 21 November 2018

Penulis,

**Sulfi Ekawati**

NIM. 70200113055



## DAFTAR ISI

HALAMAN SAMPUL .....	i
LEMBAR PERYATAAN KEASLIAN SKRIPSI .....	ii
LEMBAR PENGESAHAN UJIAN SKRIPSI .....	iii
KATA PENGANTAR .....	iv
DAFTAR ISI .....	vii
DAFTAR LAMPIRAN .....	x
ABSTRAK .....	xi
<b>BAB I PENDAHULUAN</b>	
A. Latar Belakang Masalah .....	1
B. Rumusan Masalah .....	4
C. Tujuan Penelitian .....	5
D. Manfaat Penelitian .....	6
E. Definisi Konsep .....	7
F. Kajian Pustaka .....	10
<b>BAB II TINJAUAN TEORITIS</b>	
A. Tinjauan Tentang Rumah Sakit .....	13
B. Tinjauan Tentang Jasa .....	18
C. Tinjauan Tentang Pemasaran Rumah Sakit .....	20
D. Tinjauan Tentang Bauran Pemasaran Rumah Sakit .....	31
E. Tinjauan Tentang Persepsi .....	41
F. Tinjauan Tentang Perilaku Konsumen .....	42
G. Tinjauan Tentang Instalasi Rawat Inap .....	48
<b>BAB III METODOLOGI PENELITIAN</b>	
A. Jenis Penelitian .....	44
B. Lokasi dan Waktu Penelitian .....	44
C. Informan Penelitian .....	45

D. Pengumpulan Data .....	46
E. Instrumen Penelitian.....	46
F. Validitas Data.....	46
G. Pengolahan Data .....	52
H. Analisis Data .....	53
I. Penyajian Data .....	53

#### BAB IV HASIL DAN PEMBAHASAN

A. Gambaran Umum Lokasi Penelitian .....	54
B. Hasil Penelitian .....	62
1. Karakteristik Informan .....	62
2. Persepsi Pasien Tentang Bauran Pemasara .....	62
a. Persepsi Tentang Bauran <i>Place</i> (tempat) .....	63
b. Persepsi Tantang Bauran <i>Product</i> (produk).....	68
c. Persepsi Tantang Bauran <i>Price</i> (harga).....	80
d. Persepsi Tantang Bauran <i>Promotion</i> (promosi).....	83
e. Persepsi Tantang Bauran <i>People</i> (orang) .....	86
f. Persepsi Tantang Bauran <i>Process</i> (proses) .....	92
g. Persepsi Tantang Bauran <i>Physical Evidence</i> (bukti fisik) .....	95
C. Pembahasan .....	99
1. Persepsi Tentang Bauran <i>Place</i> (tempat) .....	99
2. Persepsi Tantang Bauran <i>Product</i> (produk) .....	101
3. Persepsi Tantang Bauran <i>Price</i> (harga) .....	104
4. Persepsi Tantang Bauran <i>Promotion</i> (promosi) .....	106
5. Persepsi Tantang Bauran <i>People</i> (orang) .....	108
6. Persepsi Tantang Bauran <i>Process</i> (proses) .....	110
7. Persepsi Tantang Bauran <i>Physical Evidence</i> (bukti fisik) .....	113



**BAB V PENUTUP**

A. Kesimpulan .....	115
B. Saran.....	116

**DAFTAR PUSTAKA**



## DAFTAR LAMPIRAN

- Lampiran 1 Pernyataan Peneliti
- Lampiran 2 Daftar Pedoman Wawancara (Pasien)
- Lampiran 2 Daftar Pedoman Wawancara (Humas/Marketing)
- Lampiran 3 Matriks Hasil Wawancara RSI Faisal Kota Makassar
- Lampiran 3 Matriks Hasil Wawancara RS Stella Maris Kota Makassar
- Lampiran 4 Surat Keterangan Telah Melakukan Penelitian (RSI Faisal)
- Lampiran 4 Surat Keterangan Telah Melakukan Penelitian (RS Stella Maris)
- Lampiran 5 Dokumentasi Penelitian
- Lampiran 6 Daftar Riwayat Hidup



## **Gambaran Umum Persepsi Pasien Tentang Bauran Pemasaran Terhadap Keputusan Pasien Menggunakan Jasa Rawat Inap di Rumah Sakit Tipe B Kota Makassar**

<sup>1</sup> *Sulfi Ekawati*, <sup>2</sup> *Fais Satrianegara*, <sup>3</sup> *Nurdiyanah S*

<sup>1,2</sup> *Bidang Administrasi Rumah Sakit, Jurusan Kesehatan Masyarakat FKIK UIN Alauddin Makassar*

<sup>3</sup> *Bidang Promosi Kesehatan, Jurusan Kesehatan Masyarakat FKIK UIN Alauddin Makassar*

[sulfiekawati95@gmail.com](mailto:sulfiekawati95@gmail.com)

---

### **ABSTRAK**

Salah satu cara yang bisa dilakukan rumah sakit untuk menarik minat konsumen terhadap produknya adalah dengan melakukan kegiatan pemasaran. Strategi pemasaran yang paling universal dan telah banyak dikembangkan adalah bauran pemasaran. Bauran pemasaran merupakan strategi mencampur kegiatan-kegiatan marketing, agar dicari kombinasi maksimal sehingga mendatangkan hasil yang maksimal. Tujuan dari penelitian ini adalah untuk mengetahui bagaimana gambaran umum persepsi pasien tentang bauran pemasaran terhadap keputusan pasien menggunakan jasa rawat inap di rumah sakit tipe B kota Makassar. Penelitian dilakukan secara kualitatif melalui metode wawancara mendalam (*indepth interview*). Hasil penelitian menunjukkan bahwa pasien merasa lokasi rumah sakit sangat strategis sehingga mudah dijangkau oleh masyarakat, pelayanan yang tersedia di rumah sakit cukup lengkap, tarif rumah sakit cukup terjangkau serta sudah sesuai dengan fasilitas yang diberikan, pelayanan yang diberikan oleh SDM rumah sakit cukup memuaskan bagi pasien, proses yang berlaku di rumah sakit cukup baik, tidak berbelit-belit dan membingungkan pasien, serta desain rumah sakit yang menarik dan lingkungan sekitar rumah sakit cukup bersih, namun pasien merasa promosi yang dilakukan rumah sakit kurang maksimal, karena kurangnya informasi yang diterima pasien tentang rumah sakit.

**Kata Kunci : Bauran Pemasaran, Rumah Sakit, Persepsi Pasien**

# The Overview of Patients' Perception about Marketing Mix on Patients' Decision in Using Type B Hospital Inpatient Services of Makassar

<sup>1</sup> *Sulfi Ekawati*, <sup>2</sup> *Fais Satrianegara*, <sup>3</sup> *Nurdiyanah S*

<sup>1,2</sup> *Hospital Administration, Public Health Department*

<sup>3</sup> *Health Promotion, Public Health Department*

*Faculty of Medicine and Health Sciences, UIN Alauddin Makassar*

[sulfiekawati95@gmail.com](mailto:sulfiekawati95@gmail.com)

---

## ABSTRACT

Marketing activity is one way that the hospital can carry out to attract the consumers' interest in their product. The most universal and the most developed marketing strategy is marketing mix. Marketing mix is a strategy that mixes marketing activities in order to find out the maximal combination to get optimal result. The study aims to investigate the overview of patients' perception about marketing mix on patients' decision in using type B hospital inpatient services of Makassar. The study is conducted qualitatively through in-depth interview. The study findings show that the patients feel that the hospital location is very strategic so that it is easier to be reached, the available hospital services are quite complete, the hospital rate is quite affordable and it is in accordance with the given facilities, the services provided by the hospital human resources are quite satisfying the patients, the hospital administration processes are fairly good, they are not confusing the patients, the hospital design is interesting and its environment is quite clean, but the patients feel that hospital promotion is less optimal because the patients only know little about the hospital information.

**Keywords:** *Marketing Mix, Hospital, Patients' Perception*



# **BAB I**

## **PENDAHULUAN**

### ***A. Latar Belakang***

Salah satu sarana pelayanan kesehatan yang mempunyai peran sangat penting dalam memberikan pelayanan kesehatan kepada masyarakat adalah rumah sakit. Rumah sakit adalah institusi pelayanan kesehatan yang menyelenggarakan pelayanan kesehatan perorangan secara paripurna meliputi (promotif, preventif, kuratif, dan rehabilitatif) dengan menyediakan pelayanan rawat inap, rawat jalan dan gawat darurat (UU No 44 Tahun 2009).

Dalam perkembangannya, rumah sakit telah berkembang menjadi institusi yang bersifat sosio-ekonomis, yaitu institusi yang bersifat sosial tetapi mendatangkan keuntungan dan dijalankan berdasarkan prinsip-prinsip ekonomi. Sebagai organisasi sosio-ekonomis tersebut, rumah sakit dituntut untuk dapat menjalankan dan mempertahankan kelangsungan organisasinya secara mandiri. Rumah sakit harus dikelola secara efisien dan profesional agar menghasilkan pelayanan jasa yang dapat meningkatkan derajat kesehatan masyarakat (Adisasmito, 2008).

Industri pelayanan kesehatan saat ini menghadapi tantangan yang sangat besar. Begitu banyak pelayanan kesehatan bermunculan khususnya rumah sakit, baik rumah sakit pemerintah maupun swasta sehingga menjadikan masyarakat memiliki banyak pilihan untuk menentukan rumah sakit mana yang akan merekapilih. Hal ini menyebabkan persaingan antar rumah sakit sangat ketat dalam menarik minat konsumen untuk mengakses pelayanan kesehatan yang ada di rumah sakit tersebut. Salah satu cara yang bisa dilakukan rumah sakit untuk

menarik minat konsumen terhadap produknya adalah dengan melakukan kegiatan pemasaran. Untuk menjalankan kegiatan pemasaran dengan baik dan sesuai dengan sasaran yang diharapkan, perusahaan harus menerapkan suatu strategi yang tepat sesuai dengan lingkungan pemasaran perusahaannya atau yang lebih dikenal dengan strategi pemasaran (Wayan arie, Putu Dedy 2013). Pemasaran merupakan suatu kegiatan mengidentifikasi kebutuhan dan keinginan dari pasien untuk direalisasikan dalam bentuk pelayanan produk maupun jasa sehingga mencapai tujuan yang telah ditetapkan sebelumnya (Assauri, 2001).

Strategi pemasaran yang paling universal dan telah banyak dikembangkan adalah bauran pemasaran (*marketing mix*). Bauran pemasaran merupakan strategi mencampur kegiatan-kegiatan marketing, agar dicari kombinasi maksimal sehingga mendatangkan hal yang maksimal. Dalam bauran pemasaran terdapat seperangkat alat pemasaran yang dikenal dengan istilah 4P, yaitu meliputi *Place* (tempat), *Product* (produk), *Price* (harga), dan *Promotion* (promosi). Karena pelayanan kesehatan termaksud dalam pelayanan jasa, maka diperlukan beberapa alat pemasaran tambahan yaitu: *People* (orang), *Process* (proses), *Phisycal Evidence* (bukti fisik), sehingga dikenal dengan istilah 7P, Maka dapat disimpulkan bauran pemasaran jasa yaitu *Place* (tempat), *Product*(produk),*Price* (harga), *promotion* (promosi), *People* (orang), *Process* (proses), dan *Phisycal Evidence* (bukti fisik). (Kotler & Amstrong, 2012).

Tujuan pemasaran rumah sakit adalah untuk memperkenalkan rumah sakit pada masyarakat luas, menginformasikan pada masyarakat mengenai pelayanan yang disediakan oleh rumah sakit, membentuk dan membina citra rumah sakit melalui kepercayaan serta penghargaan masyarakat terhadap kemampuan rumah



sakit dan mengetahui apa sebenarnya yang dibutuhkan dan diinginkan oleh pasien (Sri Hastuti Rejeki, 2012).

Rumah sakit harus dapat merumuskan bauran pemasaran dengan tepat, oleh karena itu rumah sakit tidak dapat mengabaikan pendapat atau masukan dari para pasien. Dari sudut pandang pasien bauran pemasaran merupakan jalan keluar bagi masalah pasien, biaya yang harus dikeluarkan oleh pasien, memperoleh pelayanan yang menyenangkan, nyaman dan komunikasi yang baik dari rumah sakit terhadap pasien semua itu menjadi indikator pasien dalam pengambilan keputusan. Keberadaan pasien sendiri mempunyai pengaruh pada pencapaian tujuan akhir perusahaan, yaitu perolehan laba melalui penggunaan jasa, hal tersebut menuntut perusahaan untuk perlu mengetahui faktor-faktor apa saja yang dapat mempengaruhi pasien dalam pengambilan keputusan penggunaan jasa dengan bauran penggunaan jasa (Rifqi Kafa, 2013).

Banyaknya Rumah Sakit saat ini di Makassar menjadikan masyarakat kota Makassar memiliki banyak pilihan untuk menentukan rumah sakit mana yang akan mereka pilih. Masyarakat dengan berbagai karakteristik sangat selektif dalam memilih jasa layanan kesehatan rumah sakit. Masyarakat akan memilih rumah sakit yang mereka pandang memberikan kepuasan bagi mereka. Hal ini menyebabkan suatu rumah sakit harus mengubah cara pandang bahwa rumah sakit sekarang ini berkembang menjadi suatu industri jasa yang tidak bisa meninggalkan aspek komersial disamping peran sosialnya.

Rumah sakit Stella Maris dan Rumah Sakit Islam Faisal merupakan rumah sakit swasta tipe B di kota Makassar. Berdasarkan data kunjungan rumah sakit Stella Maris dan rumah sakit Islam Faisal terdapat fluktuasi jumlah kunjungan

pasien rawat inap pada tiga tahun terakhir. Pada tahun 2015 jumlah kunjungan pasien rawat inap di rumah sakit Stella Maris adalah 10.216 pasien, lalu jumlah kunjungan naik menjadi 11.679 pada tahun 2016, dan menurun pada tahun 2017 menjadi 11.258. Sementara Kunjungan pasien rawat inap di RS Islam Faisal pada tahun 2015 mencapai 5.103 pasien, lalu jumlah kunjungan naik menjadi 6.663 pasien pada tahun 2016, dan menurun di tahun 2017 menjadi 6.381 pasien.

Berikut adalah data jumlah kunjungan pasien rawat inap di kedua rumah sakit dari tahun :

Rumah Sakit	Tahun		
	2015	2016	2017
RS Stella Maris	10.216	11.679	11.258
RS Islam faisal	5.103	6.663	6.381

Berdasarkan latar belakang diatas maka penulis tertarik untuk melakukan penelitian mengenai “Gambaran Umum Persepsi Pasien Tentang Bauran Pemasaran Terhadap Keputusan Pasien Menggunakan Jasa Rawat Inap Di Rumah Sakit Tipe B Kota Makassar”

#### **B. Rumusan Masalah**

Berdasarkan latar belakang masalah di atas, maka yang menjadi rumusan masalah dalam penelitian ini adalah :

1. Bagaimana Gambaran Umum Persepsi Pasien Tentang Bauran Tempat Terhadap Keputusan Pasien Menggunakan Jasa Rawat Inap Di Rumah Sakit Tipe B Kota Makassar?
2. Bagaimana Gambaran Umum Persepsi Pasien Tentang Bauran Produk Terhadap Keputusan Pasien Menggunakan Jasa Rawat Inap Di Rumah Sakit Tipe B Kota Makassar?

3. Bagaimana Gambaran Umum Persepsi Pasien Tentang Bauran Harga Terhadap Keputusan Pasien Menggunakan Jasa Rawat Inap Di Rumah Sakit Tipe B Kota Makassar?
4. Bagaimana Gambaran Umum Persepsi Pasien Tentang Bauran Promosi Terhadap Keputusan Pasien Menggunakan Jasa Rawat Inap Di Rumah Sakit Tipe B Kota Makassar?
5. Bagaimana Gambaran Umum Persepsi Pasien Tentang Bauran Orang Terhadap Keputusan Pasien Menggunakan Jasa Rawat Inap Di Rumah Sakit Tipe B Kota Makassar?
6. Bagaimana Gambaran Umum Persepsi Pasien Tentang Bauran Proses Terhadap Keputusan Pasien Menggunakan Jasa Rawat Inap Di Rumah Sakit Tipe B Kota Makassar?
7. Bagaimana Gambaran Umum Persepsi Pasien Tentang Bauran Bukti Fisik Terhadap Keputusan Pasien Menggunakan Jasa Rawat Inap Di Rumah Sakit Tipe B Kota Makassar?

### **C. Tujuan Penelitian**

#### **1. Tujuan Umum**

Tujuan umum dari penelitian ini adalah untuk mengetahui bagaimana gambaran umum persepsi pasien tentang bauran produk terhadap keputusan pasien menggunakan jasa rawat inap di rumah sakit tipe B kota Makassar.

#### **2. Tujuan Khusus**

- 1) Untuk Mengetahui Bagaimana Gambaran Umum Persepsi Pasien Tentang Bauran Tempat Terhadap Keputusan Pasien Menggunakan Jasa Rawat Inap Di Rumah Sakit Tipe B Kota Makassar.

- 2) Untuk Mengetahui Bagaimana Gambaran Umum Persepsi Pasien Tentang Bauran Produk Terhadap Keputusan Pasien Menggunakan Jasa Rawat Inap Di Rumah Sakit Tipe B Kota Makassar.
- 3) Untuk Mengetahui Bagaimana Gambaran Umum Persepsi Pasien Tentang Bauran Harga Terhadap Keputusan Pasien Menggunakan Jasa Rawat Inap Di Rumah Sakit Tipe B Kota Makassar.
- 4) Untuk Mengetahui Bagaimana Gambaran Umum Persepsi Pasien Tentang Bauran Promosi terhadap Keputusan Pasien Menggunakan Jasa Rawat Inap Di Rumah Sakit Tipe B Kota Makassar.
- 5) Untuk Mengetahui Bagaimana Gambaran Umum Persepsi Pasien Tentang Bauran Orang Terhadap Keputusan Pasien Menggunakan Jasa Rawat Inap Di Rumah Sakit Tipe B Kota Makassar.
- 6) Untuk Mengetahui Bagaimana Gambaran Umum Persepsi Pasien Tentang Bauran Proses terhadap Keputusan Pasien Menggunakan Jasa Rawat Inap Di Rumah Sakit Tipe B Kota Makassar.
- 7) Untuk Mengetahui Bagaimana Gambaran Umum Persepsi Pasien Tentang Bauran Bukti Fisik Terhadap Keputusan Pasien Menggunakan Jasa Rawat Inap Di Rumah Sakit Tipe B Kota Makassar.

#### **D. Manfaat Penelitian**

##### **1. Bagi Rumah Sakit**

Hasil penelitian ini diharapkan dapat memberikan masukan dalam bentuk informasi mengenai bagaimana gambaran umum persepsi pasien tentang bauran pemasaran terhadap keputusan pasien menggunakan jasa rawat inap di rumah sakit tipe B kota Makassar. Penelitian ini diharapkan dapat

digunakan sebagai informasi dan bahan pertimbangan yang bermanfaat bagi manajemen rumah sakit dalam menentukan strategi pemasaran periode berikutnya.

## 2. Bagi Institusi Pendidikan

Institusi pendidikan memperoleh tolak ukur untuk mengetahui sejauh mana keberhasilan proses belajar mahasiswa. Hasil penelitian ini diharapkan dapat menambah kajian dalam bidang manajemen pemasaran rumah sakit. Selain itu, dapat dimanfaatkan sebagai salah satu referensi bagi pihak yang membutuhkan sebagai pedoman awal dalam pengembangan penelitian dimasa yang akan datang.

## 3. Bagi Peneliti

Merupakan suatu pengalaman belajar yang sangat berharga dalam melaksanakan dan menyusun penelitian. Selain itu, peneliti mempunyai kesempatan menerapkan ilmu pengetahuan yang telah diperoleh dalam bidang manajemen pemasaran rumah sakit.

## **E. Definisi Konsep**

### 1. Variabel Bebas

Variabel bebas adalah variabel yang mempengaruhi atau yang menjadi sebab perubahannya atau yang menjadi timbulnya variabel terikat (Sugiyono, 2010). Variabel bebas dalam penelitian ini adalah *Place* (Tempat), *Product* (Produk), *Price* (tarif), *Promotion* (Promosi), *People* (Sumber Daya Manusia), *Process* (Proses), dan *Physical Evidence* (Bukti Fisik).

1) *Place* (Tempat)

Tempat yang dimaksud dalam penelitian ini adalah penilaian pasien tentang lokasi rumah sakit meliputi Aksesibilitas dan kemudahanmendapatkan pelayanan (keterjangkauan, jarak lokasi, sarana angkutan).

2) *Product* (Produk)

Produk yang dimaksud dalam penelitian ini adalah penilaian pasien tentang spesifikasi atau diferensiasi pelayanan rumah sakit, kelengkapan dokter spesialis dan obat-obatan.

3) *Price* (Harga)

Tarif yang dimaksud dalam penelitian ini adalah penilaian pasien tentang tarif yang berlaku di rumah sakit. Tarif dalam penelitian ini adalah tarif kelas perawatan, tarif pelayanan penunjang, dan tarif obat-obatan.

4) *Promotion* (Promosi)

Promosi yang dimaksud dalam penelitian ini adalah penilaian pasien tentang kegiatan promosi (periklanan) tentang pelayanan rumah sakit lewat media massa, adanya rambu petunjuk rumah sakit, atau promosi lewat kegiatan seminar maupun penyuluhan kesehatan yang dilakukan rumah sakit tersebut.

5) *People* (SDM)

Dalam bisnis perumahsakititan people termasuk: tenaga administrasi, tenaga laboratorium, penunjang medis lain, bahkan pemegang saham. Yang dimaksud orang dalam penelitian ini adalah penilaian pasien tentang keterampilan interaktif dan solusi masalah pasien, keramahan petugas



dalam memberikan pelayanan, serta kerapihan dan kebersihan petugas pada saat memberikan pelayanan.

6) *Process* (Proses)

Proses yang dimaksud dalam penelitian ini adalah penilaian pasien tentang prosedur dan mekanisme pelayanan, proses administrasi, dan ketepatan waktu pelayanan.

7) *Physical Evidence* (Bukti Fisik)

Bukti fisik yang dimaksud dalam penelitian ini adalah tata letak fasilitas (interior dan eksterior), kebersihan fasilitas pendukung (toilet, kantin, musholla, dll), dan keamanan maupun kenyamanan lingkungan.

2. Variabel terikat

Variabel terikat atau variabel dependen adalah variabel yang dipengaruhi atau yang menjadi akibat, karena adanya variabel bebas (Sugiyono, 2010). Variabel terikat dalam penelitian ini adalah keputusan pasien rawat inap dalam memilih layanan kesehatan.



### F. Kajian Pustaka

No	Peneliti/Tahun	Judul	Variabel	Metode Penelitian	Hasil
1	Muh. Ryman Napirah, Muh. Jusman Rau, Hadijah (2016)	The Relationship Between Marketing Mix And Patient Loyalty In Intensive Care Unit, Anutapura Public Hospital Palu	Product, Price, Promotion, People, Process, Physical Evidence, Place, Patient Loyalty	Cross Sectional Study	The result of chi-square test indicated that there was a relationship of marketing mix product, price, promotion, people and no relationship of marketing mix place, process and physical evidence with patient loyalty
2	Mahendro Prasetyo Kusumo (2016)	Pengaruh Faktor Bauran Pemasaran Terhadap Loyalitas Pasien Rawat Inap Rumah Sakit PKU Muhammadiyah Bantul	Produk, Harga, Tempat, Promosi, Orang, Proses, Dan Bukti Fisik	Survey dengan rancangan Cross Sectional	Bauran Pemasaran yang berpengaruh terhadap loyalitas pasien rawat inap adalah bangunan fisik dan proses pelayanan. Sedangkan untuk jenis pelayanan, harga, tempat, promosi, dan Sumber Daya Manusia-nya belum berpengaruh
3	Stevi R. Rengkuan, G. D. Kandou C. Tilaar (2015)	Hubungan Antara Persepsi Pasien Umum tentang Bauran Pemasaran Jasa dengan Loyalitas Pasien di Instalasi Rawat Jalan RS Advent Manado	Produk, Harga, Tempat, Promosi, Bukti Fisik, Dan Loyalitas Pasien	Survei Analitik	Ada hubungan antara bauran pemasaran jasa produk, harga, tempat, promosi dan bukti fisik dengan loyalitas pasien sedangkan bauran pemasaran jasa petugas, proses tidak ada hubungan yang signifikan.
4	Nasar Radfan, Djumahir, Tita Hariyanti (2015)	Pengaruh Bauran Pemasaran Terhadap Loyalitas Pasien di Poliklinik Paru Rumah Sakit Paru Batu	Produk, Harga, Tempat, Promosi, Petugas, Proses, Bukti Fisik, dan Loyalitas Pasien	Cross Sectional	Hasil penelitian menunjukkan bahwa variabel produk dan variabel tempat tidak mempunyai pengaruh terhadap loyalitas pasien, sedangkan variabel lain yaitu variabel harga, variabel promosi, variabel petugas, variabel proses dan variabel bukti fisik mempunyai pengaruh terhadap loyalitas pasien.

No	Peneliti/Tahun	Judul	Variabel	Metode Penelitian	Hasil
5	Abdi Setiawan, Darmawansya, Asiah Hamzah (2014)	Hubungan Bauran Pemasaran Dengan Minat Kembali Pasien Rawat Inap Rsud Tenriawaru Bone	Produk, Tarif, Promosi, Orang, Tempat, Proses, Dan Fasilitas Fisik, dan Minat Kembali Pasien	Kuantitatif dengan Rancangan Cross Sectional	Hasil penelitian menunjukkan bahwa terdapat hubungan antara bauran produk, bauran tarif, bauran promosi, bauran orang, dan fasilitas fisik, dan tidak ada hubungan antara bauran tempat dan bauran proses terhadap minat kembali pasien rawat inap
6	Sabran, Rini Anggaraeni, Noer Bahry Noor(2014)	Evaluasi Bauran Pemasaran Di Rumah Sakit Universitas Hasanu	Produk, Harga, Tempat, Promosi, Petugas, Proses, dan Bukti Fisik.	Deskriptif dengan Pendekatan Kualitatif	Hasil penelitian menunjukkan bahwa Semua bauran pemasaran telah diperhatikan oleh rumah sakit dalam penyusunan program pemasaran. Namun, perlu mengoptimalkan produk lain yang belum difavoritkan serta masih perlu meningkatkan promosi melalui media elektronik dan media cetak
7	Shinta Dewi Wijayanti, Muhammad Yusran Amir, Indar(2014)	Hubungan Bauran Pemasaran Dengan Loyalitas Pasien Di Unit Rawat Jalan Rsud Kota Makassar	Produk, Harga, Tempat, Promosi, Petugas, Proses, Bukti Fisik, dan Loyalitas Pasien	Kuantitatif dengan Rancangan Cross Sectional Study	Hasil penelitian menunjukkan bahwa terdapat hubungan antara bauran pemasaran dengan loyalitas pasien di unit rawat jalan RSUD Kota Makassar dengan product, price, place, promotion, people (p=0,005) process, dan physical evidence terhadap loyalitas pasien
8	A.Yulyandhika. AH, Indar, Alwy Arifin (2013)	Hubungan Antara Bauran Pemasaran Dengan Loyalitas Pasien Di Rawat Inap Rsud Syekh Yusuf Kabupaten Gowa Tahun 2013	Promosi, Proses, Orang, Lokasi, Bukti Fisik, dan Loyalitas Pasien	Observasional dengan Rancangan Cross Sectional Study	Berdasarkan hasil penelitian diketahui bahwa ada hubungan antara bauran promosi, bauran tempat, dan bauran bukti fisik dengan loyalitas pasien, dan tidak ada hubungan antara bauran proses dan bauran orang/SDM dengan loyalitas pasien di rawat inap RSUD Syekh Yusuf Gowa

No	Peneliti/Tahun	Judul	Variabel	Metode Penelitian	Hasil
9	I Wayan Arie Priyanka, I Putu Dedy Kastama Hardy (2013)	Pengaruh Bauran Pemasaran Terhadap Jumlah Kunjungan Pasien Di Poliklinik Rawat Jalan Rumah Sakit Umum Daerah Sanjiwani Gianyar	Produk, Harga, Promosi, Tempat, Orang, Proses, dan Layanan Konsumen	Kuantitatif dengan Pendekatan Cross Sectional	hasil uji F bauran pemasaran memiliki pengaruh yang signifikan terhadap jumlah kunjungan. Sedangkan dari hasil uji t, bauran pemasaran ada yang memiliki pengaruh signifikan, memiliki pengaruh tetapi tidak signifikan, dan ada juga yang tidak memiliki pengaruh
10	Ria Chandra Kartika, Arya Sidemen, Christyana Sandra (2013)	Bauran Pemasaran Pada Pengambilan Keputusan Pemanfaatan Instalasi Rawat Jalan PT.Nusantara Medika Utama (RS. Jember Klinik)	Produk, Harga, Tempat, Fisik, dan Orang	Deskriptif	Persepsi dan sikap pasien terhadap produk bauran produk, bauran tempat, bauran orang, dan bauran proses merupakan faktor pemudah yang kuat untuk pasien pada pengambilan keputusan pemanfaatan instalasi rawat jalan Rumah Sakit Jember Klinik.

## BAB II

### TINJAUAN PUSTAKA

#### A. Rumah Sakit

##### 1. Definisi Rumah Sakit

Rumah sakit merupakan salah satu sarana pelayanan kesehatan yang mempunyai peran sangat penting dalam memberikan pelayanan kesehatan kepada masyarakat.

WHO menyatakan bahwa:

*“Rumah sakit adalah suatu organisasi sosial dan medis yang bersifat menyeluruh dan terintegrasi dengan fungsi pelayanan kesehatan kepada masyarakat baik kuratif (pengobatan) maupun preventif (pencegahan)”*

Sedangkan Menurut UU RI No. 44 tahun 2009:

*“Rumah sakit adalah institusi pelayanan kesehatan yang menyelenggarakan pelayanan kesehatan perorangan secara paripurna dengan menyediakan pelayanan rawat inap, rawat jalan, dan gawat darurat. Pelayanan kesehatan paripurna adalah pelayanan kesehatan yang meliputi promotif, preventif, kuratif, dan rehabilitatif”*

Pengaturan penyelenggaraan rumah sakit bertujuan untuk (UU RI NO: 44, 2009) :

- 1) Mempermudah akses masyarakat untuk mendapat pelayanan kesehatan;
- 2) Memberikan perlindungan terhadap keselamatan pasien, masyarakat, lingkungan rumah sakit dan sumber daya manusia di rumah sakit;
- 3) Meningkatkan mutu dan mempertahankan standar pelayanan rumah sakit;

- 4) Memberikan kepastian hukum kepada pasien, masyarakat, sumber daya manusia rumah sakit dan rumah sakit.

## 2. Tugas dan Fungsi Rumah Sakit

Menurut Undang-Undang Republik Indonesia No. 44 Tahun 2009 tentang rumah sakit, bahwa rumah sakit mempunyai tugas memberikan pelayanan kesehatan perorangan secara paripurna. Dalam menjalankan tugas tersebut, maka fungsi rumah sakit adalah sebagai berikut :

- 1) Penyelenggaran pelayanan pengobatan dan pemeliharaan kesehatan sesuai dengan standar pelayanan rumah sakit;
- 2) Pemeliharaan dan peningkatan kesehatan perorangan melalui pelayanan kesehatan yang paripurna tingkat kedua dan ketiga sesuai kebutuhan medis;
- 3) Penyelenggaraan pendidikan dan pelatihan sumber daya manusia dalam rangka peningkatan kemampuan dalam memberi pelayanan kesehatan.

## 3. Hak dan kewajiban Rumah Sakit

Menurut Undang-Undang Republik Indonesia No. 44 Tahun 2009 tentang rumah sakit, hak rumah sakit meliputi:

- 1) Menentukan jumlah, jenis, dan kualifikasi sumber daya manusia sesuai dengan klasifikasi rumah sakit;
- 2) Menerima imbalan jasa pelayanan serta menentukan remunerasi, insentif, dan penghargaan, sesuai dengan peraturan perundang-undangan;
- 3) Melakukan kerja sama dengan pihak lain dalam rangka mengembangkan pelayanan;



- 4) Menerima bantuan dari pihak lain sesuai dengan peraturan perundang-undangan;
- 5) Menggugat pihak yang mengakibatkan kerugian;
- 6) Mendapatkan perlindungan hukum dalam melaksanakan pelayanan kesehatan;
- 7) Mempromosikan layanan kesehatan yang ada di rumah sakit sesuai dengan ketentuan peraturan perundang-undangan;
- 8) Mendapatkan insentif pajak bagi rumah sakit publik dan rumah sakit yang ditetapkan sebagai rumah sakit pendidikan.

Sedangkan menurut Undang-Undang Republik Indonesia No. 44 Tahun 2009 tentang rumah sakit, kewajiban rumah sakit meliputi:

- 1) Memberikan informasi yang benar tentang pelayanan rumah sakit kepada masyarakat;
- 2) Memberikan pelayanan kesehatan yang aman, bermutu, antidiskriminasi, dan efektif dengan mengutamakan kepentingan pasien sesuai dengan standar pelayanan rumah sakit;
- 3) Memberikan pelayanan gawat darurat kepada pasien sesuai dengan kemampuan pelayannya;
- 4) Berperan aktif dalam memberikan pelayanan kesehatan pada bencana, sesuai dengan kemampuan pelayannya;
- 5) Menyediakan sarana dan pelayanan bagi masyarakat tidak mampu atau miskin;
- 6) Melaksanakan fungsi sosial, antara lain dengan memberikan fasilitas pelayanan pasien tidak mampu atau miskin, pelayanan gawat darurat tanpa

uang muka, ambulan gratis, pelayanan korban bencana dan kejadian luar biasa, atau bakti sosial bagi misi kemanusiaan;

- 7) Membuat, melaksanakan, dan menjaga standar mutu pelayanan kesehatan di rumah sakit sebagai acuan dalam melayani pasien;
- 8) Menyelenggarakan rekam medis;
- 9) Menyediakan sarana dan prasarana umum yang layak antara lain: sarana ibadah, parkir, ruang tunggu, sarana untuk orang cacat, wanita menyusui, anak-anak, serta lansia;
- 10) Menolak keinginan pasien yang bertentangan dengan standardan etika serta peraturan perundang-undangan;
- 11) Memberikan informasi yang benar, jelas, dan jujur mengenai hak dan kewajiban pasien;
- 12) Menghormati dan melindungi hak-hak pasien;
- 13) Melaksanakan etika rumah sakit;
- 14) Memiliki sistem pencegahan kecelakaan dan penanggulangan bencana;
- 15) Melaksanakan program pemerintah di bidang kesehatan baik secara regional maupun nasional;
- 16) Membuat daftar tenaga medis yang melakukan praktik kedokteran atau kedokteran gigi dan tenaga kesehatan lainnya;
- 17) Melaksanakan sistem rujukan;
- 18) Menyusun dan melaksanakan peraturan internal rumah sakit (*hospital by laws*);
- 19) Melindungi dan memberikan bantuan hukum bagi semua petugas rumah sakit dalam melaksanakan tugas;

20) Memberlakukan seluruh lingkungan rumah sakit sebagai kawasan tanpa rokok.

#### 4. Klasifikasi Rumah Sakit

Menurut Undang-Undang Republik Indonesia No. 44 tahun 2009 tentang rumah sakit, rumah sakit dapat dibagi berdasarkan jenis pelayanan dan pengelolaannya:

##### 1) Berdasarkan jenis pelayanan

1. Rumah sakit umum: rumah sakit yang memberikan pelayanan kesehatan pada semua bidang dan jenis penyakit.
2. Rumah sakit khusus: rumah sakit yang memberikan pelayanan utama pada satu bidang atau satu jenis penyakit tertentu berdasarkan disiplin ilmu, golongan umur, organ, jenis penyakit, atau kekhususan lainnya.

##### 2) Berdasarkan pengelolaan

1. Rumah sakit pemerintah: rumah sakit yang dikelola oleh Pemerintah, pemerintah daerah dan badan hukum yang bersifat nirlaba.
2. Rumah sakit swasta: rumah sakit yang dikelola oleh badan hukum dengan tujuan profit yang berbentuk perseroan terbatas atau persero.

##### 3) Berdasarkan perbedaan tingkat, menurut kemampuan pelayanan kesehatan yang dapat disediakan, yaitu :

1. Rumah sakit kelas A: Rumah Sakit yang telah mampu memberikan pelayanan Kedokteran Spesialis dan Subspesialis luas sehingga oleh pemerintah ditetapkan sebagai tempat rujukan tertinggi (*Top Referral Hospital*) atau bisa juga disebut sebagai Rumah Sakit Pusat.

2. Rumah sakit kelas B: Rumah Sakit yang telah mampu memberikan pelayanan Kedokteran Spesialis dan Subspesialis terbatas Rumah Sakit ini didirikan di setiap Ibukota Provinsi yang mampu menampung pelayanan rujukan dari Rumah Sakit tingkat Kabupaten.
3. Rumah sakit kelas C: Rumah Sakit yang telah mampu memberikan pelayanan Kedokteran Spesialis terbatas. Rumah Sakit tipe C didirikan di setiap Ibukota Kabupaten (*Regency Hospital*) yang mampu menampung pelayanan rujukan dan Puskesmas.
4. Rumah sakit kelas D: Rumah Sakit yang hanya bersifat transisi dengan hanya memiliki kemampuan untuk memberikan pelayanan Kedokteran Umum dan gigi. Rumah sakit tipe D ini mampu menampung rujukan yang berasal dari Puskesmas.

## **B. Jasa**

Kata jasa mempunyai banyak arti dan ruang lingkup, dari pengertian yang paling sederhana, yaitu hanya berupa pelayanan dari seseorang kepada orang lain, bisa juga diartikan sebagai mulai dari pelayanan yang diberikan oleh manusia, baik yang dapat dilihat (*explicit service*) maupun yang tidak dapat dilihat (*implicit service*). (Alfia Suci tafdilla, 2016).

Jasa menurut Kotler dan Amstrong (2008) adalah:

*“Bentuk produk yang terdiri dari aktivitas, manfaat, atau kepuasan yang ditawarkan untuk dijual dan pada dasarnya tak berwujud serta tidak menghasilkan kepemilikan akan sesuatu”*

Adapun jasa menurut Lupiyoadi dan Hamdani (2006) adalah:

*“Semua aktivitas ekonomi yang hasilnya bukan berbentuk produk fisik atau konstruksi, yang umumnya dihasilkan dan dikonsumsi secara bersamaan serta memberikan nilai tambah (misalnya kenyamanan, hiburan, kesenangan, atau kesehatan konsumen)”*

Rangkuti (2008) menyatakan bahwa pemasaran jasa tidak sama dengan pemasaran produk. Pemasaran jasa lebih bersifat *intangible* dan *immaterial* karena produknya tidak kasat mata dan tidak dapat diraba, produk jasa dilakukan saat konsumen berhadapan dengan petugas sehingga pengawasan kualitasnya dilakukan segera, interaksi antara konsumen dan petugas adalah penting untuk mewujudkan produk yang dibentuk.

Jasa itu sendiri memiliki empat karakteristik utama yang sangat mempengaruhi rancangan program pemasaran (Purnama, 2001) yaitu:

1) Tidak berwujud (*intangibility*)

Jasa tidak berwujud seperti halnya produk fisik. Oleh karena itu, jasa tidak dapat diraba, dilihat, dirasa, didengar, atau dicium sebelum jasa itu dibeli.

2) Tidak terpisah (*inseparability*)

Umumnya jasa dihasilkan dan dikonsumsi pada saat yang bersamaan. Tidak seperti barang fisik yang diproduksi, disimpan dalam persediaan, didistribusikan lewat berbagai penjual, dan kemudian baru dikonsumsi.

3) Bervariasi (*variability*)

Jasa sangat bervariasi karena tergantung pada siapa yang menyediakan serta kapan dan dimana jasa itu dilakukan.

4) Mudah lenyap (*perishability*), Jasa tidak bisa disimpan

### C. Pemasaran Rumah Sakit

#### 1. Definisi Pemasaran

Kotler dan Keller (2006), menyatakan bahwa:

*“Pemasaran adalah suatu proses sosial yang di dalamnya individu dan kelompok mendapatkan apa yang mereka butuhkan dan inginkan dengan menciptakan, menawarkan, dan secara bebas mempertukarkan produk yang bernilai dengan pihak lain”*

Sedangkan menurut Marketing Association of Australia and New Zealand (MAANZ) bahwa pemasaran adalah:

*“Aktivitas yang memfasilitasi dan memperlancar suatu hubungan pertukaran yang saling memuaskan melalui penciptaan, pedistribusian, promosi dan penentuan harga dari barang, jasa, dan ide”*

Berdasarkan definisi-definisi tersebut, dapat disimpulkan bahwa pemasaran merupakan suatu kegiatan manusia untuk memenuhi kebutuhan dan keinginan melalui proses penciptaan, penawaran dan pertukaran (nilai).

Berikut merupakan model sederhana proses dalam pemasaran :



Model sederhana proses pemasaran  
Sumber : (Kotler dan Armstrong , 2008)

## 2. Strategi Pemasaran

Strategi pemasaran merupakan rencana, implementasi, dan pengendalian kegiatan yang bertujuan untuk mempengaruhi pertukaran guna mencapai sasaran-sasaran organisasi. (Peter-Olson, 1999:10 dalam Mulyadi, 2013:110). Perusahaan harus setia pada strategi, tetapi juga harus menemukan cara-cara baru untuk terus memperbaikinya (Lupiyoadi dan Hamdan, 2006:43).

Strategi adalah suatu tindakan awal dalam proses pembentukan perencanaan dalam meluncurkan produk atau jasa sesuai dengan tujuan organisasi. Perencanaan strategi adalah seni dan ilmu untuk *planning* (perencanaan), *implementing* (penerapan) dan *controlling* (kontrol).

Hubungan ketiga item manajemen strategi tersebut digambarkan melalui gambar berikut (Fajar Laksana, 2008:43; Kotler dan Keller, 2012:43):

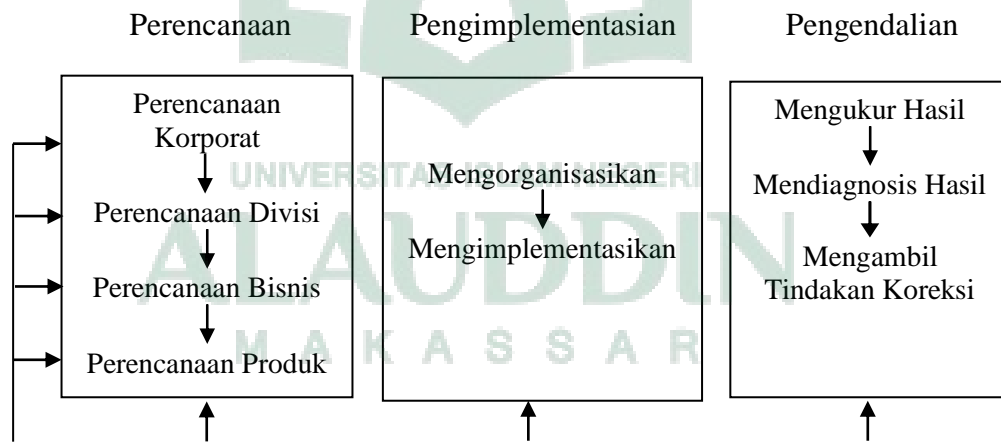

Manajemen Strategi Pemasaran

(Sumber: Fajar Laksana, 2008; Kottler dan Keller 2012)

Fajar Laksana (2008:52) menyatakan langkah pertama dalam manajemen strategi adalah analisis lingkungan (*enviromental analisis*) yaitu mengidentifikasi faktor-faktor lingkungan perusahaan ke dalam golongan

peluang, ancaman, kekuatan dan kelemahan. Golongan peluang dan ancaman merupakan bagian dari lingkungan eksternal, sedangkan golongan kekuatan dan kelemahan merupakan bagian dari lingkungan internal. Faktor-Faktor yang ada dalam masing-masing lingkungan dijelaskan sebagai berikut:

#### 1) Lingkungan Eksternal

Lingkungan eksternal merupakan gambaran ancaman atau peluang pasar yang perlu disikapi dan ditindak lanjuti oleh manajemen termasuk manajemen pemasaran untuk dapat bertahan di persaingan pasar. Dalam industri jasa pelayanan kesehatan pada rumah sakit, faktor eksternal tidak dapat diubah dan dipengaruhi rumah sakit. Lingkungan eksternal tersebut meliputi (Lupiyoadi dan Hamdan 2006, Kotler dan Keller 2012, Mulyadi 2013, Supriyanto 2010):

##### 1. Faktor demografi

Pada umumnya, target pasar yang pertama kali dimasukkan dalam strategi rumah sakit adalah masyarakat di lingkungan sekitarnya. Dengan demikian, faktor demografi tentunya merupakan salah satu faktor yang diperhitungkan.

##### 2. Faktor sosial dan ekonomi

Faktor-faktor ini tentunya akan mempengaruhi kemampuan daya beli masyarakat sekitar (*ability to pay*) dan termasuk keinginan masyarakat untuk menggunakan fasilitas pelayanan di Rumah Sakit (*willingness to pay*).



1. Perkembangan teknologi kesehatan global

Teknologi kesehatan yang terus berkembang dan sangat bervariasi memaksa rumah sakit untuk mampu memilah jenis teknologi yang akan digunakan di rumah sakit tersebut.

2. Politis/legal

Pembangunan rumah sakit tentunya harus disesuaikan dengan peraturan daerah setempat. Rumah sakit juga harus bekerja sama dengan kebijakan yang diterapkan oleh pemerintah daerah setempat.

3. Keunikan

Bentuk keunggulan pembeda pada produk/jasa suatu perusahaan yang dianggap target pasar signifikan dan unggul. Sebagai contoh adalah pendirian rumah sakit khusus Bedah Minimal Invasif, yang saat ini sedang menjadi *trend* dalam dunia kedokteran bedah, oleh karena luka operasi kecil (*minimal*) dan waktu tinggal (*length of stay*) yang singkat.

4. Sikap serta penerimaan masyarakat

Industri kesehatan adalah industri jasa, dan dalam hal jasa maka tidak ada tolak ukur yang pasti, maka sering kali, pandangan masyarakat sangat berpengaruh. Sebagai contoh adalah kasus-kasus dugaan mal praktek dari suatu rumah sakit yang pada akhirnya berdampak pada jumlah kunjungan pasien. Turunnya kunjungan pasien ini dipengaruhi oleh penerimaan masyarakat yang sesungguhnya belum tentu terbukti benar.

## 2) Lingkungan Internal

Lingkungan internal adalah lingkungan di dalam perusahaan tersebut, sehingga secara umum tentunya perusahaan lebih mampu mengendalikan lingkungan internal dengan memberlakukan berbagai aturan dan kebijakan. Yang termasuk lingkungan internal diantaranya adalah (Mulyadi N. 2013, Supriyanto2010):

1. Sumber daya manusia perusahaan/kemampuan karyawan. Kemampuan karyawan (*employee capabilities*) merupakan salah satu kekuatan perusahaan untuk dapat memberikan pelayanan yang berujung pada keputusan pembelian dan loyalitas pasien.
2. Sistem informasi yang terintegrasi sehingga memungkinkan jalannya administrasi pelayanan terpadu, juga merupakan faktor yang dapat menjadi kekuatan atau bahkan kelemahan perusahaan/rumah sakit.
3. Manajemen perusahaan yang efisien dan efektif, meliputi seluruh bidang atau departemen, proses bisnis dan fungsional. Kerjasama antara setiap departemen dalam perusahaan atau rumah sakit yang baik dan terpadu memungkinkan perusahaan berjalan sesuai dengan harapan.
4. Budaya kerja  
Sering kali budaya kerja dipengaruhi oleh budaya lokal masyarakat sekitarnya. Oleh karena rumah sakit merupakan suatu organisasi padat karya, dengan bermacam variasi pegawai, maka perlu dibuat budaya kerja yang sesuai dengan visi dan misi perusahaan. Karyawan yang

inovatif, ringan tangan, loyal terhadap perusahaan tentunya akan memberikan kontribusi yang besar dalam kinerja perusahaan.

5. Keterampilan pemasaran

Unit pemasaran tersendiri membuat perusahaan lebih mampu berfokus untuk memasarkan, menyampaikan ide kepada pelanggan dan calon pelanggan potensial dibandingkan perusahaan dengan unit pemasaran yang bergabung dengan unit kerja lain.

6. Keuangan (*financial*)/biaya produksi

Dukungan keuangan yang cukup kuat dalam suatu perusahaan tentunya merupakan kekuatan bagi perusahaan tersebut. Setiap langkah perusahaan untuk menjadi lebih baik dan lebih besar tentunya memerlukan *cost* yang harus diperhitungkan.

7. Ketersediaan teknologi

Dalam dunia perumahsakitian saat ini, berbagai peralatan modern telah dikembangkan untuk membantu penentuan penyakit, laboratorium dan teknologi bantu operasi bagi pasien. Kemampuan rumah sakit untuk menyediakan alat-alat canggih itu tentunya merupakan nilai tambah yang memberikan kekuatan bagi rumah sakit.

8. Citra rumah sakit (*brand image, perceived best*)

*Brand* atau citra adalah bagaimana perusahaan ingin orang luar melihatnya (misalnya, pelayanan yang murah dan bermutu). Pada saat ini beberapa rumah sakit berusaha menunjukkan citra sebagai rumah sakit bertaraf international, sebagai upaya untuk meningkatkan *image*

rumah sakit yang tentunya bertujuan meningkatkan kepercayaan pelanggan untuk berobat ke rumah sakit tersebut.

### 3. Manajemen Pemasaran

Manajemen pemasaran menurut Kotler dan Killer (2009) adalah:

*“Seni dan ilmu memilih pasar sasaran dan meraih, mempertahankan, serta menumbuhkan pelanggan dengan menciptakan, menghantarkan, dan mengkomunikasikan nilai pelanggan yang unggul”*

Manajemen pemasaran menurut Suyanto (2007) adalah:

*“Proses perencanaan, pelaksanaan dan evaluasi konsepsi, penetapan harga, promosi dan distribusi ide, barang dan jasa untuk menciptakan pertukaran yang memuaskan tujuan individu dan organisasi”*

Menurut American Marketing Association (AMA) yang dikutip oleh Kotler dan Keller (2007;6) manajemen pemasaran adalah:

*“seni dan ilmu memilih pasar sasaran dan mendapatkan, menjaga, dan menumbuhkan pelanggan dengan menciptakan, menyerahkan, dan mengkomunikasikan nilai pelanggan yang unggul”*

Dari definisi diatas dapat disimpulkan bahwa manajemen pemasaran adalah suatu proses yang dimulai dari proses perencanaan, pengarahan, pengendalian produk atau jasa, penetapan harga, distribusi, dan promosinya dengan tujuan membantu organisasi dalam mencapai sasarannya.

Dalam sebuah rumah sakit, manajemen pemasaran biasanya dilakukan dibagian pemasaran langsung atau hubungan masyarakat (humas) di bawah koordinaor wakil direktur bidang pelayanan medis dan pengembangan atau

wakil di rektur bidang SDM, namun tergantung dari kebijakan masing-masing rumah sakit.

#### 4. Jenis-jenis Pemasaran Rumah Sakit

Usaha-usaha pemasaran dapat digolongkan ke dalam usaha pemasaran internal dan usaha pemasaran eksternal adalah sebagai berikut (Djojodibroto, 1997) :

##### 1) Usaha pemasaran Internal

Pemasaran internal adalah kegiatan menarik, mengembangkan, memotivasi dan mempertahankan karyawan-karyawan berkualitas melalui hasil pekerjaan yang memuaskan kebutuhan mereka (Supriyanto dan Ernawaty, 2010). Usaha internal ditujukan kepada semua yang bekerja dan bertugas di rumah sakit sampai petugas keamanan, kebersihan, laundry, parkir, dan lain-lain. Usaha ini menekankan bahwa semua yang bertugas haruslah menjaga citra rumah sakit yang menunjukkan suasana bersih, bersahabat, penuh rasa hormat, dan pelayanan yang baik. Kecepatan pelayanan sangat mendukung usaha pemasaran. Beberapa tujuan pemasaran internal dapat dirumuskan sebagai berikut :

1. Mengembangkan karyawan melalui motivasi kerja, komitmen pada orientasi pemenuhan harapan pelanggan, proses layanan yang memberikan nilai tambah, dan diilhami kerja tim (*tim work*).
2. Mempertahankan karyawan yang produktif dan loyal
3. Menyampaikan pelayanan seperti yang dijanjikan atau sesuai dengan promosi.

4. Meningkatkan kepuasan karyawan guna meningkatkan kinerjanya dan meningkatkan laba rumah sakit (Supriyanto dan Ernawaty, 2010).

2) Usaha pemasaran eksternal

Usaha Pemasaran eksternal merupakan usaha memperkenalkan eksistensi rumah sakit dan jenis pelayanannya kepada masyarakat. Usaha-usaha yang dilakukan antara lain :

1. Papan nama rumah sakit harus bisa terlihat jelas.
2. Menjalani mitra kerja untuk melakukan pelayanan kesehatan bagi karyawan perusahaan, mitra kerja perusahaan asuransi untuk memberi pelayanan kepada pemegang polis asuransi.
3. Melayani usaha kesehatan sekolah.
4. Menjadi sponsor seminar kesehatan.
5. Mengikuti kegiatan siaran di televisi atau radio.

5. Kebijakan Kementrian RI dalam Pemasaran Rumah Sakit

Departemen Kesehatan RI memberikan kebijakan dalam pemasaran rumah sakit yaitu (Djojodibroto, 1997):

- 1) Pemasaran rumah sakit dapat dilaksanakan agar utilisasi rumah sakit menjadi lebih tinggi sehingga akhirnya dapat meningkatkan rujukan medik dan meluaskan cakupan yang selanjutnya memberi kontribusi terhadap peningkatan derajat kesehatan penduduk.
- 2) Pemasaran rumah sakit hendaknya tidak dilepaskan dari tujuan pembangunan kesehatan yakni antara lain untuk meningkatkan cakupan dan mutu pelayanan agar derajat kesehatan penduduk menjadi lebih baik.

- 3) Pemasaran tidak boleh lepas juga dari dasar-dasar etik kedokteran dan etika rumah sakit serta ketentuan hukum yang berlaku.
- 4) Promosi yang merupakan bagian dari pemasaran sudah pasti berbeda dengan promosi perusahaan umum yang mempunyai tujuan mengeruk keuntungan sebesar-besarnya. Promosi rumah sakit harus penuh kejujuran. Konsumen dalam pelayanan rumah sakit selalu mempunyai pilihan yang sempit dan sangat tergantung kepada rumah sakit dan dokter, sifat hakiki ini harus dihayati.
- 5) Organisasi profesi dan organisasi perumahsakitannya sangat penting perannya dalam merumuskan pemasaran dan promosi yang sehat dalam bidang rumah sakit.
- 6) Dalam memasarkan jasanya rumah sakit bisa sendiri-sendiri atau bisa juga kolektif tergantung jenis jasa apa yang akan dipasarkan.
- 7) Cara pemasaran yang diperbolehkan adalah:
  1. Internal: meningkatkan pelayanan kesehatan, kuesioner pada masyarakat, mobilisasi dokter, perawat, dan seluruh karyawan rumah sakit, dan juga brosur/buletin.
  2. Eksternal: informasi tentang pelayanan kesehatan yang ada di rumah sakit dengan cara informasi yang tidak melanggar etik rumah sakit dan kedokteran, menggunakan media masa, informasi tarif harus jelas, meningkatkan hubungan dengan perusahaan atau badan-badan di luar rumah sakit, menyelenggarakan seminar-seminar di rumah sakit, dan pengabdian masyarakat.

8) Kegiatan promosi yang dapat dilaksanakan antara lain :

1. Periklanan melalui majalah kedokteran, buku telepon.
2. Proses penjualan dari pihak rumah sakit terhadap konsumen secara tatap muka atau langsung dengan cara menawarkan dan menjelaskan mengenai produk dengan maksud untuk mempengaruhi seseorang untuk membeli (personal selling) tidak dibenarkan, untuk mencegah komitmen yang tidak sehat dari pihak promotor dan calon pembeli.
3. Suatu bujukan langsung yang menawarkan insentif atau nilai lebih untuk suatu produk terhadap konsumen (*sales Promotion*) hanyadiperkenankan melalui “*open house*” dengan tujuan agar masyarakatmenegal lebih dekat dan lebih jelas.
4. Publisitas diperkenankan dalam bentuk brosur atau leaflet yang berisi fasilitas dan jasa yang ada di rumah sakit tanpa memuat kata-kata ajakan atau bujukan.

Menurut prinsip syariah, kegiatan pemasaran harus dilandasi semangat beribadah kepada Tuhan Sang Maha Pencipta, berusaha semaksimal mungkin untuk kesejahteraan bersama, bukan untuk kepentingan golongan apalagi kepentingan sendiri.

Rasulullah Shallallahu ‘alaihi wa sallam telah mengajarkan pada umatnya untuk berdagang dengan menjunjung tinggi etika keislaman. Dalam beraktivitas ekonomi, umat Islam dilarang melakukan tindakan bathil. Namun harus melakukan kegiatan ekonomi yang dilakukan saling ridho, sebagaimana firman Allah Ta’ala :



سَنُكْمَ تَرَاضٍ عَنِ تَجْرَةِ تَكُونُ أَنْ إِلَّا بِالْبَطْلِ بَيْنَكُمْ أَمْوَالَكُمْ تَأْكُلُوا أَمْوَالِ الَّذِينَ يَتَأْتِيهَا  
رَحِيمًا بِكُمْ كَانَ اللَّهُ إِنْ أَنْفُسَكُمْ تَقْتُلُوا أَوْلَاءَ

Terjemahnya : “Hai orang-orang yang beriman, janganlah kamu saling memakan harta sesamamu dengan jalan yang batil, kecuali dengan jalan perniagaan yang Berlaku dengan suka sama-suka di antara kamu. dan janganlah kamu membunuh dirimu, sesungguhnya Allah adalah Maha Penyayang kepadamu”. (QS An-nisaa:29)

#### **D. Bauran Pemasaran Rumah sakit**

##### **1. Definisi Bauran Pemasaran**

Setelah menentukan pasar serta sasaran serta posisi produk yang diinginkan dalam benak konsumen, perusahaan perlu mendesain program pemasaran agar produk dapat memperoleh respon dari pasar sasaran. Dalam pemasaran di perlukan suatu alat, alat disini adalah program yang dapat dikontrol oleh perusahaan. Strategi pemasaran yang digunakan perusahaan sering pula disebut Bauran pemasaran (*Marketing Mix*).

Kotler dan Armstrong (2008) mendefinisikan bauran pemasaran sebagai berikut:

*“Bauran pemasaran (marketing mix) adalah kumpulan alat pemasaran taktis terkendali yang dipadukan perusahaan untuk menghasilkan respon yang diinginkannya di pasar sasaran”*

Sedangkan menurut (Supriyanto dan Ernawaty, 2010)

*“Bauran pemasaran (Marketing Mix) adalah suatu strategi pasar yang menekankan bagaimana cara menjual produk atau jasa yang efektif. Tujuan utama dari bauran pemasaran adalah melakukan penawaran (offer) dengan promosi dan distribusi produk dengan harapan terjadi akses (access) berupa pembelian produk atau jasa”*

Menurut (Hamdani& Lupiyoadi, 2011)

*“Bauran pemasaran merupakan alat bagi pemasar yang terdiri atas berbagai unsur suatu program pemasar yang perlu dipertimbangkan agar implementasi strategi pemasaran dan positioning yang ditetapkan dapat berjalan dengan sukses”*

Bauran pemasaran dapat diartikan sebagai campuran atau sekumpulan dari unsur-unsur pemasaran oleh pemasar, yang meliputi kegiatan penetapan harga, promosi, dan mendistribusikan produk barang maupun jasa yang bertujuan untuk memuaskan konsumen sehingga menarik minat konsumen yang lain untuk membeli.

## 2. Elemen-elemen Bauran Pemasaran

Dalam bauran pemasaran terdapat variabel-variabel yang saling mendukung satu dengan yang lainnya yang kemudian oleh perusahaan digabungkan untuk memperoleh tanggapan-tanggapan yang diinginkan di dalam pasar sasaran. Dengan perangkat tersebut perusahaan dapat mempengaruhi permintaan akan produknya.

*Marketing mix* merupakan kombinasi dari empat variabel penting dari konsep pemasaran. Empat variabel atau kegiatan inti tersebut meliputi tempat (*place*), produk (*product*), harga (*price*), dan promosi (*promotion*), dan biasa disingkat dengan 4P. Karena pelayanan kesehatan termasuk dalam pelayanan jasa, maka dalam bauran pemasaran tidak hanya menggunakan variabel pemasaran 4P (product, place, price, promotion), tetapi ditambah dengan 3P yaitu orang (*people*), proses (*process*), bukti fisik (*phisycal Evidence*)

(Supriyanto dan Ernawaty, 2010). Berikut penjelasan masing-masing elemen dalam bauran pemasaran:

1) Tempat (*place*)

Tempat dalam pemasaran jasa terkait dengan transaksi atau interaksi penyelenggara pelayanan dan pelanggan terjadi. Indikator tempat adalah keberadaan (*available*) dan keterjangkauan pelayanan secara fisik dan sosial (*accessible*). Tempat sendiri berfungsi pula sebagai arus informasi, arus promosi, serta arus rujukan medis dan esehatan (Supriyanto dan Ernawaty, 2010).

Definisi tempat menurut Tjiptono (2008;185)

*“Tempat adalah kegiatan pemasaran yang berusaha memperlancar dan mempermudah penyampaian barang dan jasa dari produsen kepada konsumen, sehingga penggunaanya sesuai dengan yang diperlukan (jenis, jumlah, harga, tempat, dan saat dibutuhkan)”*

Adapun menurut Hamdani & Lupiyoadi (2011)

*“Tempat dalam jasa merupakan gabungan antara lokasi dan keputusan atas saluran distribusi, dalam hal ini berhubungan dengan bagaimana cara menyampakan jasa kepada konumen dan dimana lokasi yang strategis”*

2) Produk (*product*)

Produk merupakan keseluruhan konsep objek atau proses yang memberikan sejumlah nilai kepada konsumen. hal yang perlu diperhatikan dalam produk adalah konsumen tidak hanya membeli fisik

dari sebuah produk tetapi membeli manfaat dan nilai dari produk tersebut (Lupiyoadi dan Hamdani, 2009).

Utami (2010) mendefinisikan produk sebagai berikut:

*“Produk adalah keseluruhan konsep objek atau proses yang memberikan sejumlah nilai kepada konsumen”*

Menurut Staton yang dikutip oleh Alma (2005;139)

*“Produk adalah seperangkat atribut baik berwujud maupun tidak berwujud, termasuk di dalamnya masalah warna, harga, nama baik pabrik, nama baik toko yang menjual (pengecer), dan pelayanan pabrik serta pelayanan pengecer, yang diterima oleh pembeli guna memuaskan keinginannya”*

Produk merupakan barang atau jasa yang ditawarkan oleh perusahaan kepada pelanggan, yang diharapkan dapat memenuhi kebutuhan pelanggan. Dalam perumahsakitannya, produk yang ditawarkan adalah jasa pelayanan kesehatan. Jika pasien merasa produk jasa yang ditawarkan oleh rumah sakit sudah baik maka pengalaman tersebut dijadikan evaluasi untuk mempertimbangkan keputusan untuk penggunaan kembali produk jasa tersebut.

Jika dilihat dalam perspektif syariah, suatu produk yang akan dipasarkan atau ditukarkan haruslah produk atau jasa yang halal dan memiliki mutu atau kualitas yang terbaik, bukan sebaliknya demi mendapatkan keuntungan yang sebanyak-banyaknya maka menurunkan kualitas suatu produk atau jasa. Dalam Al Quran surat Al Muthaffifiin ayat 1-3 dijelaskan:

هُمَّ أَوْ كَالْوَهْمِ وَإِذَا ۞ يَسْتَوْفُونَ النَّاسَ عَلَىٰ أَكْتَالُوا إِذَا الَّذِينَ ۞ لِلْمُطَفِّفِينَ وَيَلٌ ۞  
مُخْبِرُونَ وَزَنُوا ۞

Terjemahnya: “Kecelakaan besarlah bagi orang-orang yang curang, (yaitu) orang-orang yang apabila menerima takaran dari orang lain mereka minta dipenuhi, dan apabila mereka menakar atau menimbang untuk orang lain, mereka mengurangi”. (Q.S Al Muthaffifin:1-3)

Uraian di atas jelas mengatakan bahwa hukum menjual produk cacat dan disembunyikan adalah haram, artinya produk meliputi barang dan jasa yang ditawarkan pada calon pembeli haruslah yang berkualitas sesuai dengan yang dijanjikan.

### 3) Harga (*price*)

Harga adalah sejumlah uang yang dibebankan untuk sebuah produk atau jasa. harga adalah keseluruhan nilai yang ditukarkan konsumen untuk mendapatkan keuntungan dari kepemilikan terhadap sebuah produk atau jasa.

Harga menurut Alma (2005;169) adalah:

“Harga merupakan pengorbanan ekonomis yang dilakukan pelanggan untuk memperoleh produk atau jasa”

Bagi rumah sakit penetapan harga mempunyai beberapa tujuan, adapun beberapa tujuan yang ingin dicapai dalam penetapan harga atau tarif di bidang pelayanan jasa kesehatan, yaitu :

1. Memaksimalkan surplus atau laba
2. Meningkatkan penghasilan bersih dari pelayanan pasien (*just profit*)
3. Pengembalian biaya (*cost recovery*)
4. Meningkatkan penggunaan

5. Pasar yang tidak memperoleh insentif (*market disincentivization*)
6. Peningkatan hubungan masyarakat
7. Subsidi silang (*cross-subsidization*)

Dalam proses penentuan harga, islam juga memandang bahwa harga harusah disesuaikan dengan kondisi barang atau jenis jasa yang dijual.

Dalam sebuah hadits Nabi Muhammad SAW mengatakan:  
*“Mengapa tidak engkau letakkan yang keabsahan itu diatas bahan makanan itu, sehingga orang-orang dapat mengetahui keadaannya. Barang siapa menipu, maka ia bukanlah masuk golongan kita”.* (HR. Muslim)

Hadits diatas mengindikasikan jika memang barang itu bagus, maka wajar jika harganya mahal. Namun jika barang itu jelek kualitasnya, sudah sewajarnya dijual dengan harga murah.

#### 4) Promosi (*promotion*)

Promosi adalah sarana yang digunakan perusahaan dalam upaya untuk menginformasikan, membujuk dan mengingatkan konsumen baik secara langsung atau tidak langsung tentang produk dan merek yang mereka jual.

Promosi menurut Buchari Alma (2004) adalah:

*“Suatu bentuk komunikasi pemasaran yang merupakan aktivitas pemasaran yang berusaha menyebarkan informasi, mempengaruhi/membujuk, dan atau mengingatkan pasar sasaran atas perusahaan dan produknya agar bersedia menerima, membeli dan loyal pada produk yang ditawarkan perusahaan yang bersangkutan”*

Sedangkan menurut Saladin (2004;171)

*“Promosi adalah salah satu unsur utama dalam bauran pemasaran yang digunakan untuk memberitahukan, membujuk dan mengingatkan tentang produ perusahaan”*

Promosi merupakan aktifitas komunikasi yang dilakukan oleh perusahaan terhadap konsumen dan perantara dengan tujuan menyampaikan informasi yang bersifat memberitahukan, membujuk dan mengingatkan kembali akan segala sesuatu mengenai produk yang dihasilkan atau dipasarkan. Pada hakikatnya promosi dilakukan adalah untuk mengingatkan konsumen akan adanya keberadaan sebuah produk sehingga dapat mengubah atau mempengaruhi konsumen untuk membeli produk yang dihasilkan tersebut.

Konsep promosi di rumah sakit adalah bagaimana pasien tahu tentang jenis pelayanan yang ada di rumah sakit, bagaimana mereka termotivasi untuk menggunakan secara berkesinambungan dan menyebarkan informasi itu kepada rekan-rekannya (Tjiptono, 2004). Indikator keberhasilan promosi adalah meningkatnya kunjungan rumah sakit (rawat jalan maupun rawat inap) (Supriyanto dan Ernawaty, 2010).

Promosi dalam perspektif syariah merupakan suatu upaya penyampaian informasi yang benar terhadap produk barang atau jasa kepada calon konsumen atau pelanggan. Berkaitan dengan hal itu maka ajaran islam sangat menekankan agar menghindari unsur penipuan atau memberikan informasi yang tidak benar bagi para calon konsumen atau pelanggan. Hal ini tersirat dalam hadits- hadits berikut:

*“Pedagang yang jujur dan dapat dipercaya akan bersama para nabi, orang-orang yang benar-benar tulus dan para syuhada”. (HR. Tarmidzi dan Ibnu Majah)*

*“Allah akan memberikan rahmat-Nya kepada setiap orang yang bersikap baik ketika menjual, membeli, dan membuat suatu pernyataan”. (HR. Bukhari)*

Dari hadist diatas mengindikasikan bahwa segala informasi yang terkait dengan produk harus diberitahukan secara transparan dan terbuka sehingga tidak ada potensi unsur penipuan dan kecurangan dalam melakukan promosi.

5) Orang (*people*)

Orang adalah pelaku yang menyajikan jasa dan dapat mempengaruhi persepsi pembeli. Dalam bisnis perumahsakitannya, *people* termasuk: tenaga administrasi, tenaga laboratorium, penunjang medis lain, bahkan pemegang saham. Semua sikap dan tindakan karyawan, cara berpakaian dan penampilan karyawan memiliki pengaruh terhadap keberhasilan penyampaian jasa. *People* merupakan kunci penting dalam keberhasilan implikasi konsep dan strategi marketing sebuah perusahaan.

Sifat lemah lembut dan ramah senantiasa mengedepankan kepentingan pasien telah diterangkan dalam Al Quran sesuai dengan firman Allah SWT:

فِيمَا رَحْمَةٍ مِّنَ اللَّهِ لِنْتَ لَهُمْ ۗ وَلَوْ كُنْتَ فَظًّا غَلِيظَ الْقَلْبِ لَانْفَضُّوا مِنْ حَوْلِكَ ۗ فَاعْفُ عَنْهُمْ وَاسْتَغْفِرْ لَهُمْ وَشَاوِرْهُمْ فِي الْأَمْرِ ۗ فَإِذَا عَزَمْتَ فَتَوَكَّلْ عَلَى اللَّهِ ۚ إِنَّ اللَّهَ يُحِبُّ الْمُتَوَكِّلِينَ ﴿١٥٩﴾



Terjemahnya:

*“Maka disebabkan rahmat dari Allah-lah kamu Berlaku lemah lembut terhadap mereka. Sekiranya kamu bersikap keras lagi berhati kasar, tentulah mereka menjauhkan diri dari sekelilingmu. karena itu ma'afkanlah mereka, mohonkanlah ampun bagi mereka, dan bermusyawaratlah dengan mereka dalam urusan itu” (Q.S Ali Imran:159)*

6) Proses (*process*)

Proses (*process*) merupakan sebuah prosedur aktual, mekanisme, dan aliran aktivitas jasa disampaikan yang merupakan sistem penyajian operasi jasa. Proses merupakan gabungan semua aktivitas, umumnya terdiri atas prosedur, jadwal pekerjaan, mekanisme, aktivitas, dan hal-hal rutin, dimana jasa dihasilkan dan disampaikan kepada konsumen. Proses adalah kegiatan menunjukkan bagaimana pelayanan diberikan kepada pelanggan.

Lupiyoadi dan Hamdani (2006) mendefinisikan proses sebagai berikut:

*“Proses sebagai gabungan semua aktivitas, umumnta terdiri atas prosedur, jadwal pekerjaan, mekanisme, aktivitas, dan hal-hal rutin, dimana jasa dihasilkan dan disampaikan kepada konsumen”*

Proses dapat dibedakan dalam dua cara, yaitu :

- 1) Kompleksitas (*complexcity*) berhubungan dengan langkah-langkah dan tahapan proses.
- 2) Keragaman (*divergence*) berhubungan dengan adanya perubahan dalam langkah-langkah ataupun tahapan proses.

## 7) Bukti Fisik (*physical Evidence*)

Bukti fisik adalah lingkungan fisik perusahaan tempat jasa diciptakan tempat penyedia jasa dan konsumen berinteraksi, ditambah unsur tangible apa saja yang digunakan untuk mengkonsumsi atau mendukung peranan jasa itu (Lupiyoadi dan Hamdani, 2006).

Kualitas pelayanan seringkali dilihat pelanggan pada bukti fisik yang ada di tempat pelayanan diberikan. Bukti fisik ini dapat menjadi pesam kuat dan konsisten berkenaan dengan karakteristik jasa yang diberikan. Karakteristik lingkungan fisik diantaranya adalah tata letak, cahaya/penerangan, tata ruang, dekorasi atau kebersihan.

Islam menganjurkan agar senantiasa menjaga kebersihan baik personal maupun lingkungan. Sesuai dengan sabda Rasulullah SAW: *“Sesungguhnya allah maha baik, dan menyukai kepada yang baik, maha bersih dan menyukai kepada yang bersih, maha pemurah, dan menyukai kemurahan, dan maha mulia dan menyukai kemuliaan, karena itu bersihkanlah diri kalian”*

Rumah sakit memberikan pelayanan kebersihan secara personal maupun lingkungan, adanya pembersihan lingkungan akan taman, ruangan-ruangan pada rumah sakit dan tentu saja pada ruangan pasien agar kebersihan lingkungan tetap terjaga dan memberikan dampak positif kepada pasien baik yang dalam keadaan rawat inap ataupun rawat jalan yang sedang berobat di rumah sakit tersebut.

## **E. Persepsi**

### **1. Pengertian Persepsi**

Kotler dan Armstrong (2009) mendefinisikan bahwa:

*“Persepsi adalah proses seseorang memilih, mengatur, dan menginterpretasikan informasi untuk membentuk gambaran yang berarti mengenal dunia. Persepsi tidak hanya tergantung pada rangsangan fisik tapi juga pada rangsangan yang berhubungan dengan lingkungan sekitar dan keadaan individu yang bersangkutan”*

Robbins (2007) mendefinisikan persepsi sebagai:

*“Suatu proses yang ditempuh individu mengorganisasikan dan menafsirkan kesan-kesan individu agar memberikan makna bagi lingkungan”*

Sehingga dapat disimpulkan bahwa persepsi merupakan suatu proses perolehan informasi oleh individu melalui alat indera yang kemudian diinterpretasikan individu sehingga memberikan makna bagi lingkungan. Proses menginterpretasikan ini biasanya dipengaruhi pula oleh pengalaman dan juga proses belajar individu.

### **2. Proses Pembentukan Persepsi**

Proses pembentukan persepsi antara satu individu dengan individu lain berbeda-beda. Pembentukan persepsi tergantung pada berbagai faktor yang mempengaruhinya, baik faktor internal seperti pengalaman, keinginan, proses belajar, pengetahuan, motivasi, pendidikan, maupun faktor eksternal, seperti: lingkungan keluarga, masyarakat, sekolah, faktor sosial budaya, lingkungan fisik dan hayati dimana seseorang itu bertempat tinggal.

Menurut David Krech dalam Sunyoto (2012), persepsi seseorang dipengaruhi oleh:

- 1) *frame of reference*, yaitu kerangka pengetahuan yang dimiliki yang diperoleh dari pendidikan, pengamatan atau bacaan;
- 2) *field of experience*, yaitu pengalaman yang telah dialami yang tidak terlepas dari lingkungan sekitarnya. Pembentukan persepsi sangat dipengaruhi oleh informasi atau rangsangan yang pertama kali diperolehnya. Pengalaman pertama yang tidak menyenangkan pada pelayanan rumah sakit atau informasi yang tidak benar mengenai rumah sakit akan berpengaruh terhadap pembentukan persepsi seorang terhadap kebutuhan untuk memanfaatkan pelayanan kesehatan di rumah sakit.

Faktor-faktor yang mempengaruhi pembentukan persepsi seseorang menurut Robbins (2007) adalah :

- 1) Faktor internal yang meliputi pengalaman, kebutuhan saat ini, nilai yang dianut dan ekspektasi atas pengharapan.
- 2) Faktor eksternal yang meliputi penampilan produk, sifat stimulus dan situasi

## **F. Perilaku Konsumen**

### 1. Perilaku Konsumen

Menurut Kotler dan Kevin L. Keller (2009), perilaku konsumen dalam keputusan pembelian dipengaruhi oleh rangsangan pemasaran yang dilakukan oleh perusahaan dan rangsangan dari lingkungan. Perilaku konsumen adalah tindakan-tindakan yang dilakukan oleh individu, kelompok atau organisasi yang berhubungan dengan proses pengambilan keputusan dalam

mendapatkan, menggunakan barang-barang atau jasa ekonomis yang dapat dipengaruhi lingkungan. Perilaku konsumen fokus pada cara seseorang mengambil keputusan untuk menggunakan sumber daya yang dimiliki (waktu, uang, upaya) untuk mengkonsumsi barang atau jasa terkait.

## 2. Faktor yang mempengaruhi keputusan membeli

Menurut Kotler dan Keller (2012:185) proses keputusan pembelian konsumen melewati lima tahap yaitu pengenalan masalah, pencarian informasi, evaluasi alternatif, keputusan pembelian, dan perilaku pasca pembelian.



Proses Pembelian Konsumen Model Lima Tahap  
Sumber: (Kotler dan Keller, 2009:235)

Pengaruh langsung pada proses pengambilan keputusan membeli adalah faktor psikologi dan individu, sedangkan pengaruh tidak langsung adalah faktor sosial dan budaya.

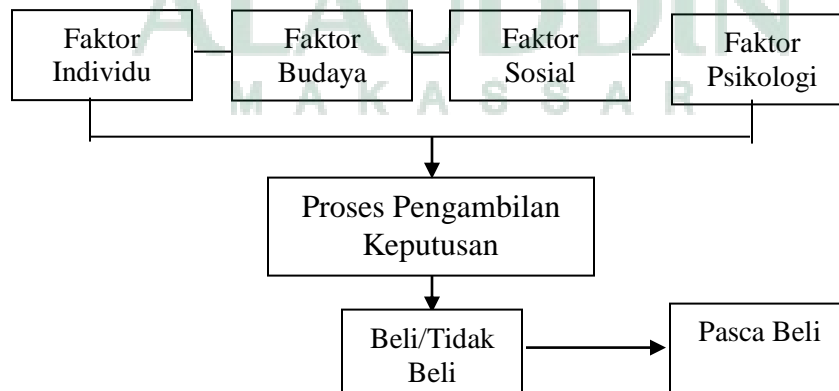

Faktor yang Mempengaruhi Keputusan Beli  
Sumber : (Supriyanto dan Ernawaty, 2010:269)

## 1) Faktor Budaya

Menurut Kotler dan Keller (2012:166), budaya, sub-budaya dan kelas sosial sangat penting bagi perilaku pembelian.

### a. Budaya

Menurut Supriyanto dan Ernawaty (2010:270) budaya adalah sekumpulan nilai, norma, dan simbol yang memiliki arti, yang membentuk perilaku manusia dan hasil karya (benda, kerajinan, atau karya seni) serta diturunkan dari satu generasi ke generasi berikutnya. Jadi, budaya adalah perilaku umum dan sikap mental (nilai, norma, minat, dan simbol yang mempengaruhi perilaku nyata) baik individu maupun kelompok.

### b. Sub-budaya

Setiap budaya terdiri dari sub-sub budaya atau kelompok-kelompok orang yang memiliki sistem nilai yang sama berdasarkan pengalaman dan situasi kehidupan. sub-budaya meliputi kewarganegaraan, agama, kelompok ras dan wilayah geografis.

### c. Kelas Sosial

Pada dasarnya, semua masyarakat manusia memiliki stratifikasi sosial. Stratifikasi lebih sering ditemukan dalam bentuk kelas sosial, pembagian masyarakat yang relatif homogen dan permanen, yang tersusun secara hirarkis dan yang para anggota masyarakatnya menganut nilai, minat, dan perilaku serupa (Kotler dan Keller, 2012). Kelas sosial tidak hanya ditentukan dari pendapatan saja tetapi juga dari

kombinasi pekerjaan, pendapatan, pendidikan, kesehatan, dan variabel lainnya

## 2) Faktor Sosial

Menurut Kotler dan Keller (2012:170), faktor sosial yang mempengaruhi perilaku konsumen adalah kelompok acuan, keluarga, peran dan status.

### a. Kelompok

Kelompok adalah dua atau lebih sekelompok orang yang berinteraksi untuk memenuhi tujuan individu dan tujuan bersama. Perilaku konsumen banyak dipengaruhi oleh kelompok-kelompok kecil. Kelompok yang memiliki pengaruh langsung dan tempat seorang berada disebut kelompok keanggotaan. Sedangkan kelompok acuan berfungsi sebagai titik pembandingan atau acuan secara langsung maupun tidak langsung dalam pembentukan sikap dan perilaku seseorang.

### b. Keluarga

Anggota keluarga memiliki pengaruh yang kuat terhadap perilaku pembeli. Pemasar tertarik pada peran dan pengaruh suami, istri dan anak-anak dalam pemberian barang dan jasa yang berbeda-beda.

### c. Peran dan Status

Seseorang merupakan bagian dari beberapa kelompok seperti keluarga, klub, dan organisasi. Posisi orang tersebut dalam tiap kelompok dapat didefinisikan berdasarkan peran dan status.

### 3) Faktor Individu

Menurut Kotler dan Keller (2012:172), keputusan pembelian jugadipengaruhi oleh karakteristik individu. Karakteristik tersebut meliputi usia dan tahap siklus hidup, pekerjaan dan keadaan ekonomi, kepribadian dan konsep diri, serta nilai dan gaya hidup pembeli.

#### a. Umur dan siklus hidup

Sepanjang hidupnya orang akan mengubah barang dan jasa yang dibelinya. Selera terhadap makanan, pakaian, perabotan, rekreasi terkait dengan umur.

#### b. Pekerjaan

Pekerjaan akan mempengaruhi barang dan jasa yang dibeli.

#### c. Status Ekonomi

Status ekonomi seseorang akan mempengaruhi pilihan produk. Seseorang membeli produk cukup mahal, jika pendapatannya mencukupi, tabungan atau daya pinjaman yang kuat.

#### d. Gaya Hidup

Orang yang berasal dari sub budaya, kelas sosial dan pekerjaan yang sama mungkin akan memiliki gaya hidup yang berbeda. Gaya hidup adalah pola hidup seseorang yang tergambarkan pada psigrafinya seperti aktivitas, minat dan pendapatan.

#### e. Kepribadian dan konsep diri

Setiap kepribadian yang berbeda-beda pada tiap-tiap orang mempengaruhi perilaku pembelian orang tersebut. Kepribadian adalah



karakteristik psikologi yang menghasilkan tanggapan yang secara konsisten dan terus menerus terhadap lingkungannya.

#### 4) Faktor Psikologi

Menurut Supriyanto dan Ernawaty (2010:273), ada empat komponen utama faktor psikologi yang mempengaruhi keputusan membeli, yaitu persepsi, motivasi, pembelajaran, serta sikap dan keyakinan.

##### a. Motivasi

Motivasi merupakan kebutuhan yang mendorong seseorang secara kuat mencari kepuasan atas kebutuhan tersebut.

##### b. Persepsi

Orang yang termotivasi siap untuk bertindak. Bagaimana tindakan orang itu terpengaruh oleh persepsinya mengenai situasi tersebut. Persepsi adalah proses menyeleksi, mengatur, dan menginterpretasi informasi guna membentuk yang berarti tentang dunia.

##### c. Pembelajaran

Saat seseorang bertindak mereka belajar. Pembelajaran menunjukkan perubahan-perubahan perilaku seseorang karena pengalaman.

##### d. Keyakinan dan sikap

Melalui tindakan dan pembelajaran, orang mendapat keyakinan dan sikap yang kemudian akan mempengaruhi perilaku pembelian. Keyakinan adalah pemikiran deskriptif yang dipertahankan seseorang mengenai sesuatu. Sikap menggambarkan evaluasi, perasaan dan

kecendrungan yang konsisten atas suka atau tidak suka seseorang terhadap objek.

### **G. Instalasi Rawat Inap**

Menurut Huffman (1994), Rawat inap adalah salah satu bentuk proses pengobatan atau rehabilitasi oleh tenaga pelayanan kesehatan profesional pada pasien yang menderita suatu penyakit tertentu, dengan cara di inapkan di ruang rawat inap tertentu sesuai dengan jenis penyakit yang dialaminya.

Menurut Azrul (1996), pelayanan rawat inap adalah salah satu bentuk dari pelayanan dokter. Secara sederhana yang dimaksud dengan pelayanan rawat inap adalah pelayanan kedokteran yang disediakan untuk pasien dalam bentuk rawat inap.

Rawat inap merupakan salah satu aspek pelayanan kesehatan rumah sakit dan puskesmas. Pada unit rawat inap ini dilakukan pengawasan secara kontinyu terhadap keadaan umum pasien yang sewaktu-waktu memerlukan tindakan-tindakan segera. Ruang rawat inap dapat dikelompokkan menurut perawatan yang secara umum meliputi ruang bedah, penyakit dalam, perawatan anak dan kebidanan.

Jacobalis dikutip oleh Wike (2009) menyampaikan bahwa kualitas pelayanan kesehatan di ruang rawat inap rumah sakit dapat diuraikan dari beberapa aspek, diantaranya adalah :

a. Penampilan keprofesian atau aspek klinis

Aspek ini menyangkut pengetahuan, sikap dan perilaku dokter dan perawat dan tenaga profesi lainnya.

b. Efisiensi dan efektivitas

Aspek ini menyangkut pemanfaatan semua sumber daya di rumah sakit agar dapat berdaya guna dan berhasil guna.

c. Keselamatan pasien

Aspek ini menyangkut keselamatan dan keamanan pasien.

d. Kepuasan pasien

Aspek ini menyangkut kepuasan fisik, mental dan sosial pasien terhadap lingkungan rumah sakit, kebersihan, kenyamanan, kecepatan pelayanan, keramahan, perhatian, biaya yang diperlukan dan sebagainya.

Menurut Wike (2009), mutu asuhan pelayanan rawat inap dikatakan baik apabila :

- a. Memberikan rasa tenang kepada pasiennya.
- b. Menyediakan pelayanan yang benar-benar profesional dari setiap strata pengelola rumah sakit. Pelayanan bermula sejak masuknya pasien ke rumah sakit sampai pulang pasien.

Dari kedua aspek ini dapat diartikan sebagai berikut :

- a) Petugas dalam melakukan pelayanan terhadap pasien harus mampu melayani dengan cepat karena mungkin pasien memerlukan penanganan segera.
- b) Penanganan pertama dari perawat harus mampu membuat pasien menaruh kepercayaan bahwa pengobatan yang diterima dimulai secara benar.
- c) Penanganan oleh para dokter dan perawat yang profesional akan menimbulkan kepercayaan pasien bahwa mereka tidak salah memilih rumah sakit.
- d) Ruangan yang bersih dan nyaman memberikan nilai tambah kepada rumah sakit.
- e) Peralatan yang memadai dengan operator yang profesional

## **BAB III**

### **METODE PENELITIAN**

#### **A. Jenis Penelitian**

Penelitian dilakukan secara kualitatif melalui metode wawancara mendalam (*indepth interview*). Penelitian kualitatif merupakan penelitian yang digunakan untuk menyelidiki, menemukan, menggambarkan dan menjelaskan kualitas atau keistimewaan dari pengaruh sosial yang tidak dapat dijelaskan, diukur atau digambarkan melalui pendekatan kuantitatif.

#### **B. Lokasi dan Waktu Penelitian**

Lokasi penelitian dilakukan di Rumah Sakit Islam Faisal (Jl. AP. Pettarani Makassar) dan Rumah sakit Stella Maris (Jl. Somba Opu Makassar). Waktu penelitian ini dilakukan pada April-November 2017

#### **C. Informan Penelitian**

Informan pada penelitian ini dipilih berdasarkan prinsip kesesuaian (*appropriatness*) dan kecukupan (*adequacy*).

##### 1. Kesesuaian (*appropriatness*)

Informan dipilih berdasarkan pengetahuan yang dimiliki yang berkaitan atau sesuai dengan topik penelitian.

##### 2. Kecukupan (*adequacy*)

Informan yang dipilih harus dapat menggambarkan seluruh fenomena yang berkaitan dengan topik penelitian. Dikatakan cukup apabila tidak ada

informasi baru yang didapatkan melalui informan. Informan pada penelitian ini adalah pasien rawat inap (pasien umum) dan dari divisi Humas dan Pemasaran.

#### **D. Pengumpulan Data**

##### **1. Data Primer**

Data primer diperoleh melalui wawancara mendalam (*indepth interview*) dan observasi.

- a. Wawancara mendalam (*indepth interview*) merupakan dialog secara individu menggunakan pedoman wawancara yang terstruktur. Tujuan dilakukan *indepth interview* yaitu untuk menggali informasi lebih dalam terhadap topik penelitian.
- b. Observasi dilakukan terhadap sarana dan prasarana yang ada di ruang rawat inap.

##### **2. Data sekunder**

Data sekunder merupakan data pendukung dari data primer. Data sekunder diperoleh melalui literatur atau jurnal serta dokumen-dokumen rumah sakit yang terkait dengan bauran pemasaran, seperti profil rumah sakit, dokumen kunjungan pasien, dan buku tarif rumah sakit.

#### **E. Instrumen Penelitian**

Instrumen penelitian merupakan alat atau fasilitas yang digunakan oleh peneliti dalam mengumpulkan data agar pekerjaannya lebih mudah dan hasilnya lebih baik (cermat, lengkap dan sistematis) sehingga lebih mudah diolah

(Saryono, 2013). Instrumen dalam penelitian ini adalah peneliti itu sendiri, pedoman wawancara, pedoman observasi, pedoman telaah dokumen, dan alat perekam.

#### **F. *Validitas Data***

Agar data dan hasil penelitian kualitatif tetap terjaga kevalidannya, maka perlu dilakukan triangulasi. Triangulasi merupakan suatu pendekatan terhadap pengumpulan data, mengumpulkan bukti secara seksama dari berbagai sumber yang berbeda-beda dan berdiri sendiri-sendiri dan seringkali juga dengan alat yang berbeda-beda (Sabarguna, 2005). Triangulasi yang dilakukan dalam penelitian ini yaitu:

1. Triangulasi sumber, dilakukan dengan *cross check* dengan sumber data lain, membandingkan dan melakukan kontras data dan menggunakan kategori informan yang berbeda. Data yang diperoleh harus memperkuat atau tidak ada kontradiksi satu dengan lainnya.
2. Triangulasi metode, penelitian ini menggunakan beberapa metode dalam pengumpulan data. Metode yang digunakan dalam penelitian ini adalah wawancara mendalam, observasi, dan telaahdokumen.

#### **G. *Pengolahan data***

Langkah-langkah yang dilakukan dalam pengolahan data adalah sebagai berikut:

1. Editing bahasa, karena semua informan yang diwawancarai menggunakan bahasa dan dialek khas Makassar, maka peneliti melakukan editing bahasa agar hasil penelitian mampu dipahami oleh semua pembaca.
2. Reduksi data, mereduksi data berarti merangkum, memilih hal-hal yang pokok, memfokuskan pada hal-hal penting, dicari tema dan polanya.
3. Data dikelompokkan sesuai dengan variabel yang diteliti.
4. Membuat matriks wawancara sesuai dengan transkrip yang dibuat untuk digunakan sebagai bahan pembahasan
5. Data-data yang diperoleh melalui observasi dan telaah dokumen juga dimasukkan kedalam hasil dan pembahasan.
6. Penarikan kesimpulan

#### **H. Analisis Data**

Analisis yang dilakukan dalam penelitian ini adalah analisis terhadap isi (*content analysis*). Setiap variabel penelitian dianalisis secara berurutan sesuai dengan urutan dalam kerangka konsep dan definisi operasional. Analisis isi dilakukan dengan membandingkan antara data yang diperoleh melalui hasil penelitian dengan teori yang sudah ada serta penelitian terkait yang sebelumnya sudah pernah dilakukan.

#### **I. Penyajian Data**

Penyajian data dilakukan dalam bentuk narasi dan mengutip kalimat langsung dari informan sebagai penguat hasil penelitian. Selain itu, dilakukan pula penyajian dalam bentuk tabel.

## BAB IV

### HASIL DAN PEMBAHASAN

#### A. *Gambaran Umum Lokasi Penelitian*

##### 1. Rumah Sakit Islam Faisal

###### a. Sejarah Rumah Sakit

Umat Islam daerah Sulawesi Selatan khususnya dan Indonesia Timur pada umumnya, telah mendambakan adanya rumah sakit yang dikelola dan dibina oleh umat Islam sendiri. Hasrat ini timbul dilandasi dengan masih terbatasnya fasilitas rumah sakit di daerah ini ketika itu, sementara kebutuhan masyarakat akan pelayanan kesehatan semakin meningkat.

Perasaan risih yang dirasakan para tokoh ulama dan cendekiawan muslim ketika terpaksa harus melarikan keluarganya ke rumah sakit non muslim akibat terbatasnya sarana rumah sakit yang dikelola oleh pemerintah ketika itu, semakin menggugah perasaan beberapa tokoh masyarakat untuk segera mewujudkan dambaan adanya Rumah Sakit Islam di Makassar “Ujung Pandang” ketika itu.

Beberapa orang tokoh masyarakat bersepakat memulai aktifitas pendirian Rumah Sakit Islam yaitu: H. Fadeli Luran, Dr. H. M. Nazaruddin Anwar, H. Ahmad Salama Tambo, H. Muhammad Daeng Patompo dan Drs. H. Muhammad Jusuf Kalla, memulai tugas mulianya dengan membentuk sebuah yayasan yang diberi nama “Yayasan Rumah Sakit Islam Ujung Pandang”. Pendiri yayasan tersebut dikukuhkan dalam Akta Notaris Sitske Limowa, SH, dengan akta Nomor 19 tanggal 3 Maret 1976.

Berawal dari pendirian yayasan pada bulan Maret 1976, para pengurus yayasan secara intensif melakukan loby mencari dukungan dari berbagai pihak



termasuk dalam hal ini dukungan yang tidak sedikit diberikan oleh Pemda Tk. I Sulawesi Selatan, melalui Bapak Gubernur “H. Andi Oddang”, Ketua DPRD Tk.I Kepala Kanwil Depkes Sulawesi Selatan serta Walikota Ujung Pandang “Bapak H. M. Daeng Patompo (Alm) ketika itu secara pribadi sebagai salah seorang panginisiatif pendirian yayasan.

Dari dana yang terhimpun melalui infaq, zakat, shadakah dan sumbangan sampai bulan April 1976, yayasan melakukan pembelian lokasi di wilayah Panakkukkang, tempat RS Islam Faisal sekarang. Ditengah kesibukan pencarian dana dalam rangka pembebasan lokasi dengan modal dari para muzakki/dermawan/donator. Yayasan Rumah Sakit Islam ketika itu diketahui oleh H. Fadeli Luran (Alm), mencoba memnafaatkan kehadiran Duta Besar Kerajaan Saudi Arabia Syekh Bakr Abbas Khomais dalam rangka kunjungannya di Ujung Pandang pada tanggal 15 Februari 1978 dengan mengajukan proposal pembangunan RS Islam Ujung Pandang yang ditujukan kepada Raja Saudi Arabia “Al-Malik Faisal bin Abdul Aziz Al-Suud”.

Sekitar satu bulan berikutnya, pengurus yayasan mendapat surat dari kedutaan KSA (Kerajaan Saudi Arabia) yang isinya menyampaikan bahwa permohonan telah disetujui oleh Yang Mulia Raja, sehingga yayasan diminta menyampaikan nomor Rekening Bank ke kedutaan untuk pengiriman bantuan dana tahap pertama.

Bantuan dana tahap pertama dari Raja Faisal melalui Yayasan Badan Wakaf Al-Malik Faisal pada bulan April tahun 1978 tersebut, oleh Pengurus Yayasan Rumah Sakit Islam Ujung Pandang dimanfaatkan untuk pembangunan 4 (empat)

unit Gedung Rumah Sakit dan menyelesaikan pembebasan tanah lokasi RS Islam Ujung Pandang yang luasnya mencapai 44.632 m<sup>2</sup>.

Melalui SK pengurus Yayasan RS Islam Ujung Pandang No.039/YARSI/V/1978, pada tanggal 1 Mei 1978, dilakukan peletakan batu pertama Pembangunan RS Islam Ujung Pandang oleh Duta Besar Saudi Arabia Syekh Bakr Abbas Khormais.

Sekitar dua tahun pelaksanaan pembangunan berhasil dirampungkan, RS Islam Faisal diresmikan penggunaannya pada tanggal 24 September 1980 M atau bertepatan dengan tanggal 15 Dzulqaidah 1400 H oleh Menteri Kesehatan RI, Dr. Suwarjono Surjaningrat. Tanggal 24 September inilah yang ditetapkan sebagai hari ulang tahun “Milad” RS Islam Faisal.

b. Visi, Misi, dan Motto Rumah Sakit

*Visi :*

Menjadi Rumah Sakit terkemuka dengan pelayanan yang berkualitas

*Misi :*

- 1) Mewujudkan kepuasan pasien dalam memberikan pelayanan medis
- 2) Memberikan pelayanan yang cepat, tepat, aman, dan berkualitas dengan memperhatikan aspek social ekonomi dan budaya
- 3) Senantiasa melakukan upaya improvement disegala bidang guna meningkatkan daya saing, dan
- 4) Membangun lingkungan kerja yang mampu membangkitkan motivasi karyawan untuk bekerja secara professional.

*Motto :*

“ Ihsan dalam Pelayanan, bekerja sebagai Ibadah”

## 2. Rumah Sakit Stella Maris

### a. Sejarah Rumah Sakit

Kongregasi JMJ mula berkarya di Sulawesi Selatan sejak 1927 dengan membuka karya pendidikan. Dalam perjalanan waktu, dipahami adanya kebutuhan mendesak untuk pelayanan kesehatan bagi masyarakat miskin, kecil dan lemah; maka waktu itu MGR. Martens, perfek apostolik makassar berbicara dengan beberapa petinggi Makassar akan perlunya dibangun sebuah rumah sakit.

Berita menggembirakan ini disambut baik oleh para suster JMJ maka setelah ada persetujuan dari pimpinan yang berwenang rumah sakit mulai dibangun meskipun sederhana, namun cukup lengkap serta memenuhi persyaratan sekalipun ruang rawat inap baru berjumlah 40 tempat tidur. Pada 2 Agustus 1938, para suster JMJ Komunitas Rajawali membeli tanah di antara Strandsweg (Jl. Penghibur), Jl. Datumuseng dan Arendsweg (Jl. Lamadukelleng) tanah itu semula milik De Heer de Munnik. Pada 6 Agustus 1938, pembangunan rumah sakit mulai disiapkan oleh arsitek Fermont Cuypers. Pada 8 Desember 1938, peletakan batu pertama mengawali pembangunan “Rooms Katoliek Ziekenhuis Stella Maris”. Pada 15 Mei dan 3 Juni 1939, dilaksanakan kegiatan Fancy Fair di lapangan Sekolah Rajawali, sebagai bagian usaha pencarian dana membangun RS. Stella Maris. Pada 22 September 1939, Peresmian gedung RKZ Stella Maris, yang diperingati sebagai HUT RS Stella Maris hingga saat ini.

Tiga tahun pertama dalam usianya, RS stella Maris memang dikelola serba seadanya. Semuanya masih sangat sederhana, dan jauh dari memadai, kecuali mantalitas dan spiritualitas para Suster untuk melayani pasien. Saat itu didatangkanlah dokter dari RS Tentara (Dr. Smit). Dalam waktu singkat, banyak

masyarakat yang memanfaatkan pelayanan kesehatan R.K.Z Stella Maris. Di awal berdirinya R.K.Z Stella Maris telah mendapat tempat dan penghormatan di hati masyarakat.

Ada tahun ini Balatentara Jepang datang dan kemudian merebut dan menduduki rumah sakit ini. Para suster berkebangsaan Belanda diinternir di Kamp Kampili (Bili-Bili), yang berkebangsaan Indonesia dipulangkan ke keluarganya. RS Stella Maris berganti nama menjadi "Makassar Minseibu Bioing". Pada jaman ini peperangan menyebabkan rumah sakit mengalami masa-masa sukar, obat-obatan kurang, persediaan sandang-pangan menipis. Keadaan ini mencapai klimaksnya pada awal 1943. Kota Makassar dibom sekutu. Mayat-mayat bergelimpangan di lorong-lorong rumah sakit. Kamar mayat dipenuhi mayat. Selama masa pendudukan RS Stella Maris dipimpin oleh dr. Azzuma berkebangsaan Jepang.

Setelah Perang Dunia II berakhir dan Jepang menyerah pada sekutu, pendudukan Jepang atas RS Stella Maris pun berakhir. Jepang pergi, namun kemudian tentara Sekutu dibawa pemerintah Hindia Belanda membentuk Negara Indonesia Timur (NIT). RS Stella Maris beralih tangan dan menjadi rumah sakit pemerintah. Pada 1 Januari 1946, dr. H.A.P.C Oomen ditempatkan pemerintah sebagai Direktur RS Stella Maris dan dr. J.L Makalew sebagai Wakil Direktur. Banyak dokter-dokter yang didatangkan untuk praktek di RS Stella Maris pada masa ini.

Meskipun keadaan RS Stella Maris berangsur pulih namun rumah sakit belum dikembalikan kepada pemiliknya yang sah, yakni Suster Suster JMJ. Atas desakan para tokoh umat dan para suster, dr. H.A.P.C Oomen selaku direktur

menuliskan surat kepada pemerintah, c.q Departemen kesehatan NIT, agar RS Stella Maris dikembalikan kepada para Suster Societas Jesus-Maria-Josef (JMJ). Untuk mendorong terelisasinya pengembalian ini, dibentuk suatu komisi. Banyak kendala dihadapi dalam pengurusan ini, Mr. Teng Tjin Leng dan Moeder Theopille terus berjuang dengan gigih, akhirnya pemerintah NIT menyetujui pengembalian RS Stella Maris kepada para Suster JMJ.

Tidak lama setelah pengembalian kepada sang pemilik, RS Stella Maris harus berbenah diri. Pada 1948 dr. J.L Makalew diangkat menjadi direktur. Pada masa ini para dokter asing telah kembali ke negeri mereka. Rumah Sakit Stella Maris kemudian menandatangani dokter dokter dari pulau jawa. Hingga akhir tahun 60-an jumlah dokter ahli masih kurang namun terus dilakukan upaya perbaikan.

b. Visi, Misi, dan Motto Rumah Sakit

*Visi :*

“Menjadi rumah sakit terbaik di Sulawesi Selatan, khususnya di bidang keperawatan dengan semangat cinta kasih Kristus kepada sesama”.

*Misi :*

- 1) Tetap memperhatikan pada golongan masyarakat lemah
- 2) Pelayanan dengan mutu keperawatan prima
- 3) Pelayanan kesehatan dengan standar kedokteran yang mutakhir dan komperhensif
- 4) Peningkatan kesejahteraan karyawan dan kinerjanya

*Motto :*

“Melayani Dengan Cinta Kasih”

c. Unit Humas dan Pemasaran Rumah Sakit

1) Struktur Organisasi

Unit Humas dan Pemasaran dipimpin oleh seorang kepala bagian Humas dan Pemasaran. Unit ini bertanggung jawab kepada Unit ini bertanggung jawab kepada wakil direktur umum dan sdm. bagian umum dan sdm bertanggung jawab langsung kepada direktur utama RS Stella Maris. Untuk lebih jelasnya dapat dilihat pada gambar struktur organisasi berikut:

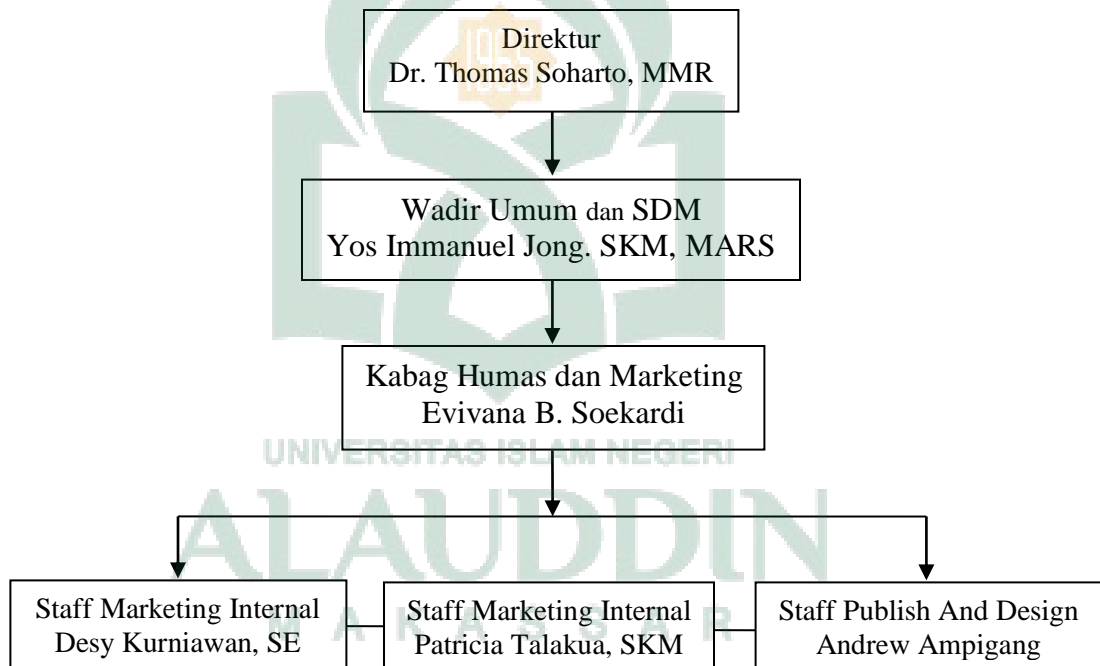

2) Visi dan Motto

*Visi :*

Sigap, tanggap dan empati terhadap setiap keluhan dan saran dari pelanggan dan masyarakat, guna meningkatkan kualitas RS Stella

Maris dalam menjaga eksistensi untuk kembali memberi yang terbaik pada pelanggan dan masyarakat.

*Motto :*

Kami siap sedia penuh empati melayani pelanggan dan menunjukkan kualitas serta eksistensi RS Stella Maris

3) Uraian Tugas Unit Humas dan Pemasaran

1. Kepala Bagian Humas dan Pemasaran

Melaksanakan kordinasi dalam bidang pemasaran dan hubungan dengan masyarakat (pasien dan keluarga pasien), seluruh rekanan (corporate dan asuransi), serta unit kerja lainnya terkait pelayanan RS Stella Maris

2. Staff Marketing Eksternal

Melakukan tugas marketing dengan pelanggan luar meliputi asuransi dan perusahaan lainnya (merevisi MOU, corporate visiting, evaluasi kerjasama aktif/non aktif)

3. Staff Marketing Internal

Melakukan tugas pemasaran dan hubungan dengan pelanggan di dalam RSSM (survey dan evaluasi kepuasan pasien, evaluasi kotak saran, penyusunan markeing kit, pembuatan laporan marketing, dll).

4. Staf Publish dan Design

Melaksanakan tugas pemasaran dan kehumasan melalui design dab publikasi produk dan marketing kit lainnya (design web, design brosur, dll).

## B. Hasil Penelitian

### 1. Karakteristik Informan

Pada penelitian ini, peneliti melakukan penelitian terhadap gambaran umum persepsi pasien terhadap keputusan pasien menggunakan jasa rawat inap di rumah sakit tipe B kota Makassar. Dimana rumah sakit yang diteliti yaitu rumah sakit Islam Faisal dan rumah sakit Stella Maris. Informan yang diwawancarai terdiri dari tujuh orang, tiga dari Divisi Humas dan empat dari pasien di masing-masing rumah sakit. Informan yang dipilih adalah seseorang yang dianggap dapat menjawab seluruh pertanyaan penelitian. Adapun daftar nama-nama yang menjadi informan pada penelitian ini yaitu dapat dilihat pada tabel dibawah ini:

Tabel 4.1  
Karakteristik Informan RS Islam Faisal dan RS Stella Maris

Rumah Sakit	Informan	Nama	Jenis Kelamin	Usia	Jabatan/Pekerjaan
Rumah Sakit Islam Faisal	Pasien	SA	Perempuan	40 Tahun	Ibu Rumah Tangga
		NF	Perempuan	26 Tahun	Karyawan Swasta
		SB	Perempuan	44 Tahun	Wiraswasta
		PW	Laki-laki	38 Tahun	Wiraswasta
	EF	Perempuan	30 Tahun	Karyawan Swasta	
	Humas dan Pemasaran	AY	Perempuan	34 Tahun	Kepala Bagian Unit Humas dan Pemasaran
		RR	Perempuan	23 Tahun	Staf
AH		Laki-laki	22 Tahun	Staf	
Rumah	Pasien	M	Perempuan	47 Tahun	Wiraswasta
		S	Perempuan	44 Tahun	Ibu Rumah Tangga
		LE	Perempuan	31 Tahun	Karyawan Swasta
		PF	Laki-laki	22 Tahun	Mahasiswi



<b>Sakit Stella Maris</b>		NA	Perempuan	25 Tahun	Mahasiswa
	Humas dan Pemasaran	ES	Perempuan	50 Tahun	Kepala Bagian Unit Humas dan Pemasaan
		PT	Perempuan	26 Tahun	Staf
		AA	Laki-laki	32 Tahun	Staf

## 2. Gambaran Persepsi Pasien Tentang Bauran Pemasaran

### a) Persepsi Tentang Bauran *Place* (tempat)

Rumah Sakit Islam Faisal (RSIF) terletak di Jalan AP Pettarani, Kota Makassar, Sulawesi Selatan. Berdasarkan wawancara dengan Divisi Humas dan Pemasaran dari RSIF, diperoleh hasil bahwa pihak rumah sakit merasa lokasi rumah sakit cukup strategis untuk dijangkau oleh masyarakat karena terletak di tengah-tengah kota sehingga lokasi rumah sakit mudah dijangkau dari arah manapun, sarana transportasi umum juga mudah didapatkan karena Jalan Pettarani merupakan jalur angkutan umum sehingga memudahkan akses pasien yang ingin berobat ke rumah sakit. Seperti yang dikatakan oleh informan berikut:

*“.....Rumah Sakit Islam Faisal ini sangat strategis karena terletak di tengah-tengah kota, gampang dijangkau oleh masyarakat, dari arah manapun baik dari Gowa, Daya, maupun di daerah pantai disana dari segi transportasi juga mudah, karena Jalan Pettarani jalur angkutan umum juga, jadi untuk alur kesini itu bagus sekali.....”*

(AY, Perempuan, 34 Tahun)

Pernyataan informan AY juga sesuai dengan pernyataan informan berikut:

*“Iya dalam rumah sakit itu yang perlu juga kan lokasinya, Jalan Pettarani kan terletak di tengah-tengah kota, banyak perkantoran, sekolahan, ruko dll, semua orang pasti tau jalan ini. Jadi bisa dikatakan lokasi Rumah Sakit Islam Faisal ini sudah cukup strategis,”*

(AH, Laki-laki, 23 Tahun)

*“Nah kalau untuk lokasinya bisa dilihat sendiri Rumah Sakit Faisal kan terletak di jalan Pettarani, pusatnya salah satu ruas jalan terbesar yang ada di kota Makassar, otomatis kalau secara letak itu sudah strategis”*

(RR, Perempuan, 24 Tahun)

Kemudian, dari wawancara yang dilakukan terhadap pasien, diperoleh hasil bahwa pasien juga merasa lokasi rumah sakit strategis dan mudah dijangkau karena terletak di tengah-tengah kota. Berikut pernyataan informan:

*“...mudah dijangkau, karena kan letaknya di pusat kota, di jalan pettarani, jadi gampang lah di jangkau sama masyarakat.”*

(SA, Perempuan, 40 Tahun)

*“Menurut saya mudah dijangkau, karena berada di tengah-tengah kota”*

(PW, Laki-laki, 38 Tahun)

Lokasi rumah sakit Isam Faisal tidak berada tepat di tepi jalan utama, namun berada masuk di dalam jalan kecil yang berdekatan dengan jalan raya utama. Namun hal itu tidak menjadi kendala bagi pasien, dan pasien tetap merasa lokasi rumah sakit mudah dijangkau karena merasa lokasi rumah sakit yang tidak terlalu jauh dari jalan utama. Hal tersebut di ungkapkan oleh informan berikut:

*“Iya menurut saya mudah dijangkau, walaupun letaknya agak masuk, bukan di pinggir jalan, tapi kan masuk kesininya tidak teralu jauh”*

(NF, Perempuan, 26 Tahun)

Berbeda dari pernyataan keempat informan sebelumnya, informan berikut merasa lokasi rumah sakit kurang strategis karena rentan terjadinya macet. Berikut pernyataan informan:

*“Menurut saya kurang strategis, karena rentan terjadinya macet, Jalan Pettarani itu kan sering macet, apalagi kalau sore-sore”*

(EF, Perempuan, 30 Tahun)

Sementara untuk jarak, semua pasien mengatakan jarak tempat tinggal pasien dengan rumah sakit cukup dekat. Berikut pernyataan informan:

*“.....saya kan tinggal di Gowa disana dekat-dekat perbatasan Gowa-Makassar, jadi cukup dekat kalau dari rumah ke sini”*

(SA, Perempuan, 40 Tahun)

*“Iya lumayan dekat, kalau tidak macet bisa sekitar 15 menit perjalanan ke sini”*

(PW, Laki-laki, 38 Tahun)

Pasien juga menilai untuk sarana transportasi umum yang digunakan menuju rumah sakit cukup mudah di temukan, namun rata-rata informan menggunakan kendaraan pribadi dan ada juga yang menggunakan jasa transportasi online saat menuju rumah sakit. Berikut pernyataan informan:

*“Iya mudah, kan di depan (Jalan Pettarani) itu jalur angkutan umum juga, cuman saya pribadi kesininya pakai kendaraan pribadi, jadinya tidak susah”*

(SA, Perempuan, 40 Tahun)

*“kalau transportasi umum mudah dijangkau, tapi sekarang kan sudah canggih, ada grab, kemarin itu saya naik grab kesini, jadi gampang kemana-mana”*

(NF, Perempuan, 26 Tahun)

Sedangkan untuk RS Stella Maris, terletak di Jalan Somba Opu No. 273, Losari, Ujung Pandang, Kota Makassar, Sulawesi Selatan. Lokasi rumah sakit berada tepat di tepi jalan raya utama dan bersebrangan dengan Pantai Losari yang merupakan ikon Kota Makassar. RS Stella Maris juga mudah dijangkau menggunakan transportasi umum, karena terletak di jalur angkutan umum, serta memiliki struktur jalan yang bagus.

Berdasarkan wawancara dengan Divisi Humas dan Pemasaran RS Stella Maris, diperoleh hasil bahwa pihak rumah sakit merasa lokasi rumah sakit sudah cukup strategis untuk dijangkau oleh masyarakat, terlebih lokasi rumah sakit yang berdekatan dengan pantai losari. Berikut pernyataan informan:

*“Sangat strategis karena dari awalnya kalau orang bilang saja pantai losari pasti tau RS Stella Maris”*

(ES, Perempuan, 50 Tahun)

Tidak hanya dari darat, RS juga mudah dijangkau oleh pasien yang berasal dari kepulauan, selain itu lokasi rumah sakit merupakan jalur angkutan umum. Berikut pernyataan informan:

*”.....lokasi rumah sakit ini termasuk strategis juga karena aksesnya yang mudah bukan hanya melalui darat tapi yang dari kepulauan juga paling dekatnya ke Rumah Sakit Stella Maris, di sini juga ada jalur kendaraan umum, sehingga mempermudah pasien untuk berobat kesini”*

(AA, Laki-laki, 32 Tahun)

Namun kondisi rumah sakit yang terletak di dekat pantai losari menyebabkan jalanan sekitar rumah rentan terjadinya macet, seperti yang diungkapkan oleh informan berikut:

*“Cukup strategis tapi kendalanya kalau hari minggu disini kan biasa ada kegiatan jadi biasa tertutup jalannya, nah itu juga malam minggu kan sulit akses kesini karena ramai”*

(PT, Perempuan, 26 Tahun)

Kemudian, dari hasil wawancara yang dilakukan dengan pasien, diperoleh hasil bahwa pasien juga merasa lokasi rumah sakit strategis dan mudah dijangkau dan letaknya yang berada di pinggir jalan memudahkan akses transportasi umum untuk menuju ke rumah sakit tersebut. Berikut pernyataan informan:

*“Iya menurut saya akses ke sini itu mudah sekali, jalanan di depan kan jalanan besar”*

(LE, Perempuan, 31 Tahun)

*“iya mudah dijangkau, karena letaknya yang langsung di pinggir jalan poros”*

(NA, Laki-laki, 25 tahun)

Berbeda dengan pernyataan informan di atas, informan berikut mengatakan bahwa lokasi rumah sakit tidak terlalu mudah dijangkau karena sering terjadi macet terlebih pada hari-hari atau event tertentu yang dilaksanakan di pantai Losari sehingga dipadati oleh pengunjung membuat akses ke RS terganggu. Berikut pernyataan informan:

*“Menurut saya tidak terlalu, karena kan daerah sini itu sering macet, apalagi kalau malam minggu, karena orang ramai ke pantai Losari, jadi kadang agak susah akses kesininya”*

(PF, Perempuan, 22 Tahun)

Sementara untuk jarak semua pasien mengatakan jarak tempat tinggal informan dengan rumah sakit cukup dekat. Berikut pernyataan informan:

*“dekat dari sini, saya tinggal di ratu murni di senggol sana, jadi sekitar 1 kilo”*

(M, Laki-laki, 47 Tahun)

*“Iya makanya kesini karena dekat dengan rumah, saya tinggal di jalan Gagak”*

(PF, Perempuan, 22 Tahun)

Sama halnya dengan pasien RSIF, Pasien RS Stella Maris juga menilai sarana transportasi umum yang digunakan untuk menuju rumah sakit cukup mudah di temukan, namun rata-rata informan menggunakan kendaraan pribadi dan ada juga yang menggunakan jasa transportasi online saat menuju rumah sakit. Berikut pernyataan informan:

*“Kalau kesini naik grab, jalur angkutan umum juga ada yang langsung ke sini, tapi kemarin saya naik grab”*

(M, Laki-laki, 47 Tahun)

*“Gampang di dapat karena kan ada jalur pete-pete langsung dari rumah ke sini, tapi kemarin naik grab”*

(LE, Perempuan, 27 Tahun)

b) Persepsi Tentang Bauran *Product* (produk)

Produk layanan yang disediakan oleh RS Islam Faisal dan RS Stella Maris sudah cukup lengkap dari ketersediaan dokter spesialis, layanan penunjang medis, dan kelengkapan ketersediaan obat-obatan di apotik rumah sakit.

Berdasarkan wawancara terhadap divisi Humas dan Marketing, dikatakan bahwa rumah sakit sudah memiliki dokter spesialis yang cukup lengkap, hal ini sesuai dengan pernyataan informan dari Divisi Humas dan Pemasaran. Berikut pernyataan informan:

*“Ya cukup lengkap, disini ada dokter spesialis penyakit dalam, bedah, dokter spesialis urologi, ortopedi, THT, kulit dan kelamin, dan lainnya, pokoknya cukup lengkap”*

(AY, Perempuan, 34 Tahun)

layanan-layanan yang penting dan paling sering dibutuhkan oleh pasien sudah tersedia RSIF, seperti yang dikatakan oleh kedua informan berikut:

*“Kalau masalah kelengkapan dokter spesialis itu kan tergantung lagi dari layanan yang mau kita berikan terhadap pelanggan, kita mau unggulnya dimana, nah untuk layanan kalau menurut saya layanan-layanan yang penting misalnya seperti spesialis interna yang paling banyak dibutuhkan oleh orang-orang sudah ada semua di RS Faisal, Ontologi juga ada, lalu jiwa, THT, dan pelayanan-pelayanan seperti itu sudah ada semua di RS Faisal”*

(RR, Perempuan, 24 Tahun)

*“.....untuk layanan yang paling banyak dibutuhkan pasien saat ini sudah ada semua, seperti penyakit dalam, anak, gigi dan mulut, dan lainnya sudah tersedia semua, dan dalam waktu dekat ini rencana akan ada penambahan dokter spesialis”*

(AH, Laki-laki, 23 Tahun)

Kemudian, dari wawancara yang dilakukan dengan pasien, diperoleh hasil bahwa pasien juga merasa dokter spesialis yang dimiliki rumah sakit sudah cukup lengkap.

Informan mengatakan mengetahui informasi mengenai dokter spesialis rumah sakit dari keluarga dekat yang pernah berkunjung ke rumah sakit.

Berikut pernyataan informan:

*“.....Cukup lengkap ya dokter spesialisnya, karena beberapa kerabat saya juga pernah berobat disini, katanya disini bagus, dokter spesialisnya banyak”*

(SA, Perempuan, 40 Tahun)

Informan lainnya mengatakan melihat banyak pasien yang berobat di rumah sakit, sehingga menganggap layanan yang disediakan rumah sakit cukup lengkap. Berikut pernyataan informan:

*“Menurut saya lengkap, karena banyak saya lihat pasien yang berobat disini, jadi dokter spesialis yang disediakan rumah sakit pasti banyak”*

(NF, Perempuan, 26 Tahun)

Sebagian informan mengatakan mengetahui banyaknya dokter spesialis yang tersedia dengan melihat papan-papan poli spesialis serta sudah lebih dari sekali berobat di RSIF, Berikut pernyataan informan:

*“Menurut saya cukup lengkap, soalnya cukup sering kesini, sering perhatikan banyak poli-poli spesialis”*

(PW, Laki-laki, 38 Tahun)

Berbeda dari pernyataan informan di atas, informan berikut mengaku tidak mengetahui tentang kelengkapan dokter spesialis yang tersedia dengan alasan baru berkunjung pertama kali ke RSIF. Berikut pernyataan informan:

*“Saya kurang tau juga lengkap atau tidak dokter spesialisnya, soalnya kan saya juga baru datang berobat kesini”*

(EF, Perempuan, 30 Tahun)

Jumlah Dokter Spesialis di Rumah Sakit Islam Faisal ditunjukkan dalam tabel sebagai berikut:

No	Dokter Spesialis	Jumlah
1	Spesialis Bedah	12
2	Spesialis Patologi Klinik	2
3	Spesialis Penyakit Dalam	9
4	Spesialis Kulit Kelamin	3
5	Spesialis Orthopaedi Traumatologi	2
6	Spesialis Saraf	4
7	Spesialis jantung & Pembuluh Darah	2
8	Spesialis Obstetri dan Ginekologi	2
9	Spesialis Urologi	1
10	Spesialis Radiologi	3
11	Spesialis Anestesiologi	3
12	Spesialis Gigi dan Mulut	4
13	Spesialis Anak	4
14	Spesialis Mata	2
15	Spesialis THT	2
16	Spesialis Kesehatan Jiwa	1
17	Spesialis Paru	1
18	Spesialis Gizi Klinik	1
19	Spesialis Kedok.Fisik dan Rehab	1

Sedangkan fasilitas penunjang medis yang ada di RSIF yaitu Radiologi, Laboratorium, Apotek, Kamar Operasi, Hemodialisa, Fisioterapi, Rekam Medis, dan Gizi Klinik.



Berdasarkan wawancara dengan Divisi Humas dan Pemasaran RSIF, diperoleh informasi bahwa saat ini pihak RS telah menyediakan layanan penunjang medis (laboratorium, Hemodialisa, Radiologi, dll) yang cukup lengkap dan dalam waktu dekat akan menambah layanan CT-Scan dan Radioterapi. Berikut pernyataan informan:

*“Iya, untuk layanan-layanan itu sudah ada semua, untuk CT-Scan sementara dibangun untuk ruangnya, lalu untuk radioterapi sementara dalam proses juga”*

(AY, Perempuan, 34 Tahun)

Hal yang sama juga diungkapkan oleh informan berikut:

*“Cukup lengkap, Tapi pastinya ada beberapa yang belum ada, dan kami pun selalu berusaha menyediakan layanan yang lengkap untuk pasien, seperti saat ini kita dalam proses pengadaan untuk CT-Scan dan Radioterapi”*

(RR, Perempuan, 24 Tahun)

Kemudian dari wawancara dengan pasien diperoleh hasil bahwa menurut pasien layanan penunjang medis yang tersedia di rumah sakit cukup lengkap.

Informan mengatakan bahwa layanan penunjang medis yang tersedia di rumah sakit cukup lengkap, informan berobat ke rumah sakit berdasarkan rekomendasi dari keluarga terdekat yang pernah berobat ke RSIF sebelumnya.

Berikut pernyataan informan:

*“iya saya rasa lengkap, RS Faisal ini kan bisa dibilang RS Keluarga, artinya keluarga saya kalau sakit rata-rata berobat ke sini, yang merekomendasikan saya kesini pun keluarga saya, pastinya karena RS sakit ini menurut mereka bagus, baik itu dari segi alatnya, dokternya, pegawainya, dan lainnya”*

(SA, Perempuan, 40 Tahun)

Sementara informan lainnya mengetahui karena pernah melihat papan nama layanan-layanan penunjang medis tersebut. Berikut pernyataan informan:

*“Kalau lab, radiologi, hemodialisa juga ada, saya pernah lihat papan namanya”*

(PW, Laki-laki, 38 Tahun)

Untuk ketersediaan obat-obatan, unit rawat inap digabung dengan unit rawat jalan dalam satu apotik. Jenis obat-obatan yang tersedia merupakan obat-obat yang sering digunakan oleh pasien, sedangkan untuk obat-obatan khusus disesuaikan dengan resep dokter spesialis.

Berdasarkan wawancara dengan Divisi Humas dan Pemasaran RSIF diperoleh informasi bahwa pihak rumah sakit dalam hal ini mengenai manajemen obat atau ketersediaan obat-obatan sudah cukup baik, adapun jika obat-obatan yang ditebus pasien tidak tersedia di apotik rumah sakit, pihak rumah sakit memberi kewenangan kepada pasien untuk membeli obat di luar. Berikut pernyataan informan:

*“Insha Allah sudah lengkap sih persediaan obat yang digunakan untuk pasien rata-rata sih sudah ada, sudah tersedia di apotik, walaupun ada obat yang tidak tersedia, kami memberi kewenangan kepada pasien untuk menebus di luar”*

(AY, Perempuan, 34 Tahun)

Hal yang sama dengan informan AY diungkapkan oleh informan berikut:

*“Kalau obat-obatan saat ini cukup lengkap, sebenarnya kalau saya pribadi tidak pernah berhadapan langsung di apotik, tapi sejauh ini yang saya dengar cukup lengkap persediannya dan kita selalu berusaha untuk melengkapi persediaan obat yang sangat dibutuhkan oleh pasien”*

(RR, Perempuan, 24 Tahun)

Kemudian dari wawancara dengan pasien diperoleh hasil bahwa pasien merasa ketersediaan obat-obatan di RSIF cukup lengkap. Informan mengatakan bahwa ketersediaan obat di apotik rumah sakit cukup lengkap karena selama informan menebus obat di apotik rumah sakit, obatnya selalu tersedia. Berikut pernyataan informan:

*“Lengkap saja, tadi baru tebus obat, ada obatnya di apotik”*

(SA, Perempuan, 40 Tahun)

*“Ya lengkap, setiap tebus obat selalu ada”*

(NF, Perempuan, 26 Tahun)

*“Kalau obat menurut saya lengkap, karena sejauh ini saya sudah dua kali tebus obat, dan selalu ada”*

(PW, Laki-laki, 27 Tahun)

Berbeda dari pernyataan informan di atas, informan berikut merasa ketersediaan obat-obatan di RSIF tidak lengkap, karena obat yang ingin di tebus tidak tersedia di apotik rumah sakit, sehingga informan menebus obat di apotik luar rumah sakit. Berikut pernyataan informan:

*“Menurut saya kurang lengkap, soalnya kemarin saya tebus obat tidak tersedia di apotik, jadi tebus di luar”*

(SB, Perempuan, 44 Tahun)

Berbeda dari pernyataan keempat informan di atas, informan berikut mengaku tidak pernah menebus obat di apotik rumah sakit. karena merasa harga di apotik luar rumah sakit lebih murah di bandingkan harga obat di apotik rumah sakit. Informan mengaku malakukan perbandingan harga terlebih dahulu antara harga di apotik rumah sakit dengan di apotik luar rumah sakit sebelum membeli. Berikut pernyataan informan:

*“Kalau saya selalu tebus di luar, karena sempat saya bandingkan, ternyata apaotik di luar lebih murah”*

(EF, Perempuan, 30 Tahun)

Adapun untuk produk unggulan, berdasarkan wawancara dengan Divisi Humas dan Pemasaran RSIF diperoleh hasil bahwa pihak rumah sakit memiliki beberapa produk unggulan seperti ESWL, *Echocardiography* dan yang baru di buka ruangan Asyifa untuk ruangan peritologi. Berikut pernyataan informan:

*“.....disini kan sudah ada alat-alat kesehatan yang unggulan seperti ESWL. ESWL itu untuk pemecah batu ginjal, tidak perlu lagi operasi, bisa ditembak melalui alat itu jadi orang bisa rawat jalan, misalnya dia masuk lewat poli bisa langsung ditindaki tidak perlu lagi masuk kamar operasi, langsung dengan alat itu bisa dipecahkan batunya, lalu ada juga Echocardiography untuk pemeriksaan jantung, dan juga baru-baru ini kita buka ruangan Asyifa, disitu ada ruangan peritologi untuk perawatan anak umur 0-1 bulan.....”*

(AY, Perempuan, 34 Tahun)

ESWL merupakan salah satu layanan yang paling diunggulkan dan jarang ditemukan di rumah sakit lain, seperti yang diungkapkan oleh informan berikut:

*“Ya disini ada namanya ESWL alat pemecah batu ginjal, terus ada juga Echocardiography untuk pemeriksaan jantung. Tapi yang jarang ada di rumah sakit itu ESWL tadi jadi itu salah satu produk unggulan di rumah sakit ini”*

(AH, Laki-laki, 23 Tahun)

RSIF juga memiliki layanan unggulan yang islami, yaitu Visite Ulama yaitu kegiatan kunjungan kepada pasien-pasien rawat inap untuk didoakan kesembuhannya, hal ini sesuai dengan karakter RSIF yang merupakan rumah sakit islam.

*“.....kalau saya sendiri menilai ini kan rumah sakit islam jadi kita itu punya Visite Ulama. Visite Ulama itu salah satu unggulan kita karena kita kan mau memang menonjolkan dalam islami, jadi itu seperti kunjungan ulama, bentuk kegiatannya itu setiap ulama akan datang ke tempat pelayanan pasien di ruang perawatan inapnya diberikan motivasi untuk kesembuhannya lalu diajak doa bersama dengan keluarganya juga”*

(RR, Perempuan, 24 Tahun)

Sedangkan untuk RS Stella Maris, Berdasarkan wawancara yang dilakukan terhadap Divisi Humas dan Pemasarannya, diperoleh informasi bahwa RS juga telah memiliki dokter spesialis yang cukup lengkap, hanya saja untuk sementara Rumah Sakit Stella Maris tidak memiliki dokter spesialis jantung untuk poliklinik, yang ada hanya untuk rawat inap. Berikut pernyataan informan:

*“saya rasa cukup lengkap, karena kita kan rumah sakit tipe B, syarat untuk itu dilihat juga dari ketersediaan dokter spesialisnya, cuman untuk sementara ini kita tidak ada dokter spesialis jantung untuk poliklinik, ada tapi tidak untuk rawat jalan, hanya untuk rawa inap”*

(ES, Perempuan, 50 Tahun)

*“Ada memang beberapa jenis spesialis yang belum ada, seperti spesialis jantung, ada sih tapi hanya melayani rawat inap, tidak untuk poliklinik.*

(AA, Laki-laki, 32 Tahun)

Kemudian, dari wawancara yang dilakukan dengan pasien, diperoleh hasil bahwa pasien juga merasa dokter spesialis yang dimiliki rumah sakit sudah cukup lengkap. Informan mengatakan bahwa mereka memilih berobat di RS Stella Maris makassar karena sudah lama berdiri di kota makassar sehingga jumlah dokter spesialis yang dimiliki rumah sakit tersebut terbilang sudah cukup. Berikut pernyataan informan:

*“Karena ini Rumah Sakit yang sudah cukup lama berdiri, sudah banyak orang yang berobat di sini, saya rasa cukup lengkap”*

(M, Laki-laki, 47 Tahun)

Informan lain mengatakan bahwa RS Stella Maris ini merupakan rumah sakit yang sudah cukup terpercaya dikarenakan rumah sakit tersebut memiliki dokter-dokter yang berpengalaman, seperti yang dikatakan oleh informan berikut:

*“Iya bagus, banyak Prof disini”*

(S, Perempuan, 44 Tahun)

Adapun fasilitas penunjang medis yang ada di RS Stella Maris yaitu Radiologi, Laboratorium, Apotek, Kamar Operasi, Hemodialisa, Fisioterapi, Medical cek-up.

Berdasarkan wawancara dengan Divisi Humas dan Pemasaran diperoleh informasi bahwa saat ini pihak RS sudah memiliki layanan penunjang medis yang cukup lengkap, adapun jika ada alat yang dibutuhkan pasien tidak tersedia, maka pasien akan di rujuk ke RS lain yang memiliki alat tersebut dan yang bekerja sama dengan RS Stella Maris. Berikut pernyataan informan:

*“Penunjang medisnya cukup lengkap, untuk laboratorium, fisioterapi, radiologi, medical cek-up, dan lainnya sudah ada, cuman saat ini kita belum ada alat momograf, nah untuk mengantisipasi kekurangan tersebut, kami melakukan kerja sama dengan rumah sakit lain, sehingga pasien yang membutuhkan pemeriksaan itu bisa di rujuk ke rumah sakit tersebut”*

(ES, Perempuan, 50 Tahun)

Informan lain menambahkan bahwa RS tidak terlalu mengunggulkan dari segi peralatan karena informan menganggap bahwa mereka bisa bekerja sama dengan rumah sakit lain karena ada sistem rujukan kerja sama parsial. Sebagai contoh rumah sakit Stella Maris tidak memiliki alat momograf sehingga pihak rumah sakit bisa merujuk pasien ke rumah sakit awal bro, CT

Scan yang dimiliki di rumah sakit tersebut juga terbatas sehingga terkadang pasien di rujuk ke rumah sakit plamonia. Berikut pernyataan informan:

*“kami tidak terlalu mengunggulkan dari segi peralatan kami bisa bekerja sama dengan rumah sakit lain karena kami ada sistem rujukan kerja sama parsial, kami kan tidak ada alat momograf jadi kami bisa rujuk pasien ke RS Awal Bros misalnya, CT-Scan nya kami juga terbatas, kami misalnya butuh yang lebih mutakhir, kami bisa rujuk misalnya di rumah sakit Siloam atau rumah sakit Pelamonia”*

(PT, Perempuan, 26 Tahun)

Kemudian dari wawancara dengan pasien diperoleh hasil bahwa menurut pasien layanan penunjang medis yang tersedia di rumah sakit cukup lengkap, dengan menyebutkan beberapa layanan penunjang medis yang diketahui. Berikut pernyataan informan:

*”Menurut saya untuk layanan penunjang medis di sini sudah cukup lengkap. Ada laboratorium, radiologi, layanan fisioterapi, ada juga hemodialisa”*

(S, Perempuan, 44 Tahun)

*“Menurut saya untuk layanan-layanan yang tersedia di rumah sakit Stela Maris sudah cukup baik ya, termasuk layanan penunjang medisnya cukup lengkap menurut saya”*

(LE, Perempuan, 27 Tahun)

Untuk ketersediaan obat-obatan, unit rawat inap digabung dengan unit rawat jalan dalam satu apotik. Jenis obat-obatan yang tersedia merupakan obat-obat yang sering digunakan oleh pasien, sedangkan untuk obat-obatan khusus disesuaikan dengan resep dokter spesialis.

Berdasarkan wawancara dengan Divisi Humas dan Marketing RS Stella Maris diperoleh informasi bahwa terkait masalah kelengkapan obat pihak Humas tidak bisa memastikan terkait masalah tersebut, informan menganggap bagian farmasi yang lebih mengetahui, namun informan yakin bahwa pihak

farmasi selalu berusaha untuk melengkapi ketersediaan obat-obatan karena obat itu penting. Berikut pernyataan informan:

*“Untuk masalah kelengkapan obat, saya tidak bisa memastikan soal itu ya, mungkin yang lebih tau di bagian farmasinya langsung, tapi saya pribadi yakin dari pihak farmasinya selalu berusaha untuk melengkapi ketersediaan obat-obatnya, karena obat itu kan juga penting, jadi enak pasien yang mau menebus obat, obatnya tersedia, sehingga pasien tidak perlu mencari di tempat lain”*

(ES, Perempuan, 50 Tahun)

Informan lain mengatakan bahwa bisa saja terjadi kekosongan obat, penyebabnya mungkin karena dari pihak manajemen keuangan atau dari pihak distributor obat-obatan. Pihak RS kemudian memberi kewenangan kepada pasien untuk menebus obat ke apotek luar, seperti yang dikatakan oleh informan berikut:

*“kadang lengkap kadang juga tidak penyebabnya mungkin dari manajemen keuangannya atau bisa saja dari distributor obat-obatnya langsung. jika memang obat yang pasien ingin tebus tidak ada atau sedang kosong, kami memberi kewenangan kepada pasien untuk menebus di luar”*

(PT, Perempuan, 26 Tahun)

Kemudian dari wawancara dengan pasien diperoleh hasil bahwa pasien merasa ketersediaan obat-obatan di RS Stella Maris cukup lengkap, dimana obat yang ditebus pasien selalu tersedia. Berikut pernyataan informan:

*“Selama disini tebus obat di Apotik, selalu ada obatnya”*

(M, Laki-laki, 47 Tahun)

*“kurang tau juga lengkap atau tidak, cuman setiap saya tebus obat, ada obatnya”*

(NA, Laki-laki, 25 Tahun)

Adapun Produk unggulan yang dimiliki oleh Rumah Sakit Stella Maris salah satunya yaitu Pastoral Care (Layanan Pendampingan Kerohanian).



Pastoral Care merupakan suatu layanan yang dikhususkan untuk pasien rawat inap, dimana pihak rumah sakit menghadirkan pemuka agama untuk sama-sama berdoa dengan pasien dan keluarga pasien agar diberikan kesembuhan. Berikut pernyataan informan:

*“Salah satunya kami ada layanan Pastoral Care, layanannya itu berupa pasien didoakan, kami hadirkan pemuka agama untuk sama-sama berdoa dengan pasien juga keluarganya, ini khusus untuk pasien rawat inap. Contohnya kalau dia Agama Katolik kami panggilkan Biarawati, kalau misalnya dia Agama Islam, kami panggilkan Ustadz yang memang bekerja sama dengan RS.*

(ES, Perempuan, 50 Tahun)

Layanan unggulan lainnya yaitu Laparaskopi merupakan alat bedah minim sayatan, alat tersebut bekerja lewat dalam, dokter yang melayani merupakan ahli yang disekolahkan untuk bedah laparaskopi, seperti yang dikatakan oleh informan berikut:

*“Dari segi peralatan kami ada alat Laparaskopi, itu alat bedah minim sayatan jadi misalnya ada operasi dia tidak di sayat, kan biasa ada orang operasi di sayat jadinya berbekas risiko infeksiya juga besar, kalau Laparaskopi dia cuma dikasi masuk jarum, jadi alatnya yang bekerja dari dalam, dokternya kami khusus dia memang ahli yang di sekolahkan untuk bedah laparaskopi. Mungkin di rumah sakit lain alat ini juga ada, tapi inilah yang menjadi produk unggulan RS Stella Maris saat ini”*

(PT, Perempuan, 26 Tahun)

Selain Pastoral Care dan Laparaskopi, layanan unggulan lainnya yaitu phacoemulsifikasi, jika menggunakan alat tersebut ketika pulang dari rumah sakit pasien bisa langsung melihat, operasinya juga terbilang cepat hanya memerlukan waktu 15 menit. Berikut pernyataan informan:

*“.....ada alat Phacoemulsifikasi untuk operasi Katarak, bedanya dengan operasi normal kan masa penyembuhanya lama, tapi kalau ini, pulang*

*pasien langsung bisa melihat, operasinya juga cepat hanya sekitar 15 menit”*

(AA, Laki-laki, 32 Tahun)

c) Persepsi Tentang Bauran *Price* (harga)

Harga atau tarif Unit Rawat Inap rumah sakit terdiri dari tarif kamar, tarif pemeriksaan penunjang medis jika pasien melakukan pemeriksaan, dan tarif obat-obatan. Kedua rumah sakit membandingkan tarif yang ditetapkan dengan tarif kompetitor, sehingga dapat dikatakan tarif rawat inap masih setara dengan rumah sakit sejenis.

Berdasarkan wawancara dengan Divisi Humas dan Pemasaran RSIF diperoleh informasi bahwa tarif (rawat inap, obat-obatan serta layanan penunjang medis) yang ditetapkan cukup terjangkau bagi masyarakat. Informan mengatakan belum pernah menerima keluhan dari pasien soal tarif, khususnya pasien rawat inap. Berikut pernyataan informan:

*“Kalau tarif sih menurut saya sudah terjangkau untuk masyarakat, kita kan juga terima BPJS sehingga memudahkan masyarakat yang ingin berobat, ya khusus untuk pasien umum menurut saya terjangkau bagi masyarakat karena selama ini kami belum ada keluhan dari pasien soal tarif rumah sakit khususnya untuk rawat inap”*

(AY, Perempuan, 34 Tahun)

Tarif yang ditetapkan oleh pihak rumah sakit sudah sesuai untuk masyarakat kalangan menengah, seperti yang dikatakan oleh informan berikut:

*“Ya kalau tarif saya rasa tergantung, kan kita sasarannya memang yang menengah, jadi menetapkan tarif sudah sesuai untuk mereka yang kalangan menengah, dan juga disini kan sudah terima BPJS juga”*

(RR, Perempuan, 24 Tahun)

Kemudian dari wawancara kepada pasien, diperoleh hasil bahwa pasien merasa tarif keseluruhan dari unit rawat inap termasuk obat-obatan dan penunjang medis cukup terjangkau, serta sudah sesuai dengan fasilitas yang diberikan. Berikut pernyataan informan:

*“Kalau Tarif kamar dan penunjang medis masih terjangkau buat saya”*

*“Kalau untuk obat, ya sama si wajar-wajar saja”*

*“Yah sudah sesuai dengan fasilitas yang ada.sudah pas menurut saya”*  
(SA, Perempuan, 40 Tahun)

*“.....cukup terjangkau harganya, untuk ukuran rumah sakit swasta tidak terlalu mahal kalau disini”*

*“Iya kalau itu semua kan tergantung kalau obatnya bagus obat paten pasti lebih mahal dan sebaliknya, ya semuanya sudah sesuai lah”*

*“Fasilitas juga sudah cukup, sudah sesuai semua”*  
(NF, Perempuan, 26 Tahun)

Penetapan tarif RS Stella Maris dilakukan berdasarkan perhitungan-perhitungan unit cost kemudian dilakukan rapat khusus dengan melibatkan top manajemen seperti Direksi, pihak yayasan, dan konsultan Rumah Sakit.

Tarif kamar rumah sakit Stella Maris dapat dilihat pada tabel sebagai berikut:

No	Jenis Kamar	Harga
1	SVIP	Rp. 1.250.000
2	VIP A (Gedung Baru)	Rp. 900.000
3	VIP A	Rp. 800.000
4	VIP B	Rp. 650.000
5	VIP C	Rp. 500.000
6	KELAS I (Gedung Baru)	Rp. 400.000
7	KELAS I	Rp. 350.000
8	KELAS II (Gedung Baru)	Rp. 300.000
9	KELAS II	Rp. 200.000

10	KELAS III (Gedung Baru)	Rp. 200.000
11	KELAS III	Rp. 125.000

Berdasarkan wawancara dengan Divisi Marketing mengatakan bahwa tarif rawat inap, obat-obatan serta penunjang medis yang ditetapkan pihak rumah sakit cukup terjangkau bagi masyarakat. Informan mengatakan bahwa untuk ukuran Rumah sakit swasta, Rumah Sakit Stella Maris Makassar dianggap sangat terjangkau. Berikut pernyataan informan:

*“Untuk ukuran rumah sakit swasta, Stella Maris sangat terjangkau, nanti bisa di cek sendiri tentang tarif-tarif yang ada di RS Stella Maris”*  
(ES, Perempuan, 50 Tahun)

Informan berikut menegaskan RS Stella Maris merupakan rumah sakit tipe B dimana tarif yang telah ditetapkan terbilang cukup terjangkau dibandingkan kompetitor lainnya. Berikut pernyataan informan:

*“Kalau di RS Stella Maris coba bandingkan dengan rumah sakit lain tarif kami untuk kategori rumah sakit swasta tipe b sangat terjangkau, lebih murah dibandingkan kompetitor lain”*  
(PT, Perempuan, 26 Tahun)

Kemudian dari wawancara kepada pasien, diperoleh informasi bahwa pasien merasa tarif keseluruhan dari unit rawat inap termasuk obat-obatan dan penunjang medis terjangkau, serta sudah sesuai dengan fasilitas yang diberikan. Berikut pernyataan informan:

*“Tarif kamarnya cukup terjangkau buat saya, layanan penunjang medis juga tidak terlalu mahal”*

*“Harga obatnya juga biasa-biasa saja”*

*“Harga dengan fasilitas yang ada sudah sesuai”*  
(M, Laki-laki, 47 Tahun)

*“Kalau soal tarif biasa saja, tidak terlalu mahal”*

*“untuk obat juga sama terjangkau harganya”*

*“kalau dari segi fasilitas, yah sudah sesuai menurut saya. Biaya yang dikeluarkan sudah pas sama fasilitas yang diberikan”*

(PF, Perempuan, 22 Tahun)

d) Persepsi Tentang Bauran *Promotion* (promosi)

Bentuk promosi yang dilakukan RSIF untuk menginformasikan pelayanan yang rumah sakit miliki berupa penyebaran brosur diberbagai puskesmas, serta rutin melakukan pemeriksaan gratis. Berikut pernyataan informan dari Divisi Humas dan Pemasaran:

*“Promosi yang kami lakukan itu promosi di puskesmas-puskesmas kita perkenalkan pelayanan dan fasilitas yang kita punya, agar pasien dari puskesmas tersebut yang butuh tindakan lebih lanjut bisa di rujuk ke RS Faisal, kita juga bagi-bagi brosur disana, terus kita juga biasa adakan pemeriksaan gratis biasanya dilakukan di tempat-tempat senam biasanya itu di lapangan hasanuddin, seperti pemeriksaan tensi, gula darah”*

(AY, Perempuan, 34 Tahun)

Selain promosi melalui penyebaran brosur dan pemeriksaan gratis, promosi juga dilakukan lewat media online seperti facebook dan instagram, sementara untuk website masih dalam proses pengembangan. Berikut pernyataan informan

*“.....pastinya ada media sosial, untuk media sosial itu baru dibuat, sebelum-sebelumnya itu belum ada, dulu itu sebenarnya ada website, cuman lagi putus kontrak dengan pengembnag websitenya baru mau dibangun lagi dengan lebih tertata gitu brandingnya, cuman sekarang yang lagi jalan ada facebook ada juga instagram”*

(RR, Perempuan, 24 Tahun)

Rumah sakit islam faisal juga melakukan kerja sama dengan beberapa perusahaan seperti perusahaan PLN, PDAM, dan lain sebagainya agar jika

karyawan perusahaan tersebut sakit, bisa di rujuk ke RSIF. Berikut pernyataan informan:

*“.....kita juga menjalin kerja sama dengan beberapa mitra seperti Telkom, perusahaan-perusahaan BUMN, PLN, PDAM, asuransi juga seperti Jasa Raharja, jadi pada saat karyawan mereka sakit bisa dirujuk ke sini”*

(AH, Laki-laki, 23 Tahun)

Kemudian dari hasil wawancara dengan pasien di peroleh informasi bahwa pasien merasa promosi luar ruangan seperti arah jalan, spanduk maupun papan nama RS cukup efektif. Berikut pernyataan informan:

*“Kalau kayak papan nama jelas terlihat, itu kan ada papan nama besar di pinggir jalan di depan, jadi mudah orang tau, karena posisinya rumah sakit ini kan di dalam, bukan di pinggir jalan”*

(SA, Perempuan, 40 Tahun)

*“iya mudah dilihat, lagian kan RS Faisal rumah sakit lama, jadi sudah banyak orang yang tau”*

(PW, Laki-laki, 38 Tahun)

Sementara untuk brosur/leaflet jarang ditemukan oleh pasien. Pasien juga tidak mengetahui informasi RS lewat sosial media alamat website, facebook, maupun instagram RS. Berikut pernyataan informan:

*“Kalau semacam brosur saya belum pernah lihat, untuk informasi melalui internet juga saya tidak tahu”*

(SA, Perempuan, 40 Tahun)

*“.....tidak pernah liat brosur nya atau apa itu, website juga tidak pernah lihat, instagram atau facebooknya juga tidak tau”*

(NF, Perempuan, 26 Tahun)

Pasien juga tidak mengetahui mengenai kegiatan-kegiatan sosial yang pernah dilakukan RSIF. Berikut pernyataan informan:

*“Saya kurang tau soal itu, saya juga tidak pernah dengar kegiatan-kegiatan sosialnya, mungkin saja ada, tapi saya pribadi belum pernah dengar”*

(SA, Perempuan, 40 Tahun)

*“kurang tau juga, belum pernah dengar sebelumnya”*

(PW, Laki-laki, 37 Tahun)

Adapun bentuk promosi yang dilakukan RS Stella Maris untuk menginformasikan pelayanan yang dimiliki yaitu dengan cara menyebarkan brosur kepada pasien, penyebaran brosur ke puskesmas-puskesmas, penyebaran informasi melalui website serta sosialisasi ke beberapa sekolah.

Berikut pernyataan informan:

*“Bentuk promosi kami yang paling umum dilakukan yaitu penyebaran brosur ke pasien, ke puskesmas-puskesmas, lalu biasa juga kami datangi sekolah-sekolah untuk sosialisasi kesehatan, selain itu kita biasa melakukan pemeriksaan gratis di event-event tertentu. Website kami juga ada”*

(ES, Perempuan, 50 Tahun)

*“Yang pastinya kami ada pembuatan dan penyebaran brosur, mengadakan pemeriksaan gratis, di event-event tertentu yang diselenggarakan oleh perusahaan yang bekerja sama dengan RS, kami juga punya Website, yang bisa diakses masyarakat untuk mengetahui pelayanan-pelayanan apa saja yang ada di RS”*

(AA, Laki-laki, 32 Tahun)

Kemudian dari hasil wawancara dengan pasien diperoleh informasi bahwa pasien merasa promosi luar ruangan seperti arah jalan, spanduk maupun papan nama RS cukup efektif. Informan mengatakan bahwa promosi yang dilakukan oleh pihak rumah sakit dianggap menarik, apalagi saat ini rumah sakit tersebut telah memiliki bangunan baru.

*“.....menarik menurut saya, apalagi RS ada bangunan barunya”*

(M, Laki-laki, 47 Tahun)

*“Iya pasti, kan letaknya di pinggir jalan, jadi mudah dilihat”*

(PF, Perempuan, 22 Tahun)

Bentuk promosi rumah sakit berupa brosur atau leaflet menurut pendapat pasien yang pernah melakukan perawatan di rumah sakit tersebut masih jarang ditemukan. Pasien juga tidak mengetahui informasi mengenai alamat website RS. Berikut pernyataan informan:

*“Kalau saya pribadi belum pernah lihat, mungkin saja ada di tiap Poli atau tempat pendaftaran, tapi saya kurang perhatikan, kalau informasi lewat internet saya kurang tau juga”*

(S, Perempuan, 44 Tahun)

*“untuk brosur kurang tau juga ya, saya belum pernah lihat. sosial medianya juga saya gak tau”*

(PF, Perempuan, 22 Tahun)

Berbeda dari pernyataan informan S dan PF, Informan berikut mengaku pernah melihat brosur rumah sakit di bagian pendaftaran atau administrasi rumah sakit.

*“Iya ada, pernah lihat di bagian pendaftaran”*

(NA, Laki-laki, 25 Tahun)

e) Persepsi Tentang Bauran *People* (Sumber Daya Manusia)

Sumber Daya Manusia pada Unit Rawat Inap sebuah rumah sakit terdiri dari Dokter, Perawat, Petugas Administrasi, Petugas Farmasi, Rekam Medis, Petugas Kebersihan, dan lain-lain.

Berdasarkan wawancara dengan Divisi Humas dan Pemasaran diperoleh informasi bahwa SDM RSIF merupakan SDM yang sudah berkualitas dimana dalam perekrutan melalui seleksi yang ketat. Berikut pernyataan informan:

*“.....kualitas SDM nya itu sudah pasti profesional ya, baik itu SDM yang berhadapan langsung dengan pasien maupun yang tidak. Rumah Sakit Faisal baru baru ini kan melakukan rekrutmen karyawan besar-*



*besaran, mereka diseleksi dengan ketat, sehingga yang diterima pasti yang betul-betul terbaik.....”*

(RR, Perempuan, 24 Tahun)

RSIF juga memiliki budaya melayani yang berorientasi pada kepuasan pasien, berikut pernyataan informan:

*“.....kita pastinya memberikan pelayanan yang islami seperti kalau ketemu orang itu harus salam senyum sopan santun, dalam memberikan pelayanan juga petugas harus sesuai dengan SOP”*

(AY, Perempuan, 34 Tahun)

*“Budaya melayaninya itu 4S, salam, senyum, sopan dan santun. Itu yang harus diterapkan oleh SDM disini dalam memberikan pelayanan kepada pasien.....”*

(AH, Laki-laki, 23 Tahun)

RSIF juga memiliki kegiatan rutin setiap minggunya untuk mengevaluasi kinerja SDM yang disebut dengan istilah *Cofee Morning*. Berikut pernyataan informan:

*“Setiap hari senin kita ada kegiatan coffee morning semacam rapat gitu setiap ada masalah misalnya dalam satu minggu ada masalah kita bahas pada hari senin itu, jadi dibahas masalah-masalah apa saja yang terjadi dan dicari solusinya”*

(AY, Perempuan, 34 Tahun)

*“Disini itu ada kegiatan Coffee Morning istilahnya, rutin setiap hari senin dilakukan, di Cofee Morning itu dikumpul semua karyawan kita lakukan evaluasi dari kegiatan selama seminggu terakhir”*

(AH, Laki-laki, 23 Tahun)

Kegiatan coffee morning melibatkan dokter, perawat, dan staf lainnya, serta dipimpin langsung oleh direktur pelayanan medik. Berikut pernyataan informan:

*“Setiap hari senin itu kita ada kegiatan coffee morning itu semacam briefing sama perawat, dokter dan lainnya dipimpin langsung oleh*

*direktur pelayanan mediknya, nah salah satu upaya untuk menanamkan budaya itu melalui kegiatan coffe morning itu”*

(RR, Perempuan, 24 Tahun)

RSIF juga rutin melakukan survei pasien untuk mengetahui penilaian pasien terhadap pelayanan yang diberikan SDM RSIF, selain itu juga dilakukan survei karyawan, untuk mengetahui penilaian satu karyawan ke karyawan lainnya. Berikut pernyataan informan:

*“kita juga rutin melakukan survei terhadap pasien, dibagikan kuesioner kepada pasien, tujuannya ya untuk mengetahui bagaimana penilaian pasien terhadap SDM disini, selain survei pasien, kita juga melakukan survei karyawan, tujuannya ya untuk mengetahui bagaimana penilaian karyawan Terhadap Sesama Temannya.....”*

(AY, Perempuan, 34 Tahun)

*“.....untuk mengetahui sejauh mana SDM kami sudah memberikan pelayanan yang baik kita juga ada survei pasien yang berkala setiap bulannya berupa kuesioner dibagikan kepada pasien-pasien, baik yang rawat inap maupun rawat jalan, kemudian kita juga ada survei karyawan untuk mengetahui penilaian karyawan terhadap teman-temannya sendiri bahkan terhadap manajerial”*

(RR, Perempuan, 24 Tahun)

Selain itu upaya untuk meningkatkan kualitas sumber daya manusianya RSIF juga akan membuat program sekolah gratis untuk SDMnya. Berikut pernyataan informan:

*“Nanti itu akan ada program khusus SDM setiap karyawan misalnya dia pendidikan terakhirnya SMA nanti akan disekolahkan”*

(AY, Perempuan, 34 Tahun)

*“Nanti akan ada program dimana karyawan tetap disini yang mungkin hanya lulusan SMA, akan disekolahkan lagi ke jenjang selanjutnya, dibiayai oleh pihak rumah sakit”*

(AH, Laki-laki, 23 Tahun)

Kemudian dari wawancara yang dilakukan kepada pasien, diperoleh informasi bahwa pasien merasa pelayanan yang diberikan oleh SDM RSIF sudah sangat baik, petugas sopan dan ramah dalam memberikan pelayanan. Berikut pernyataan informan: bekerja dengan profesional, serta sopan dan rapi dalam berpakaian. Berikut pernyataan informan:

*“.....semua karyawannya disini ramah-ramah dari bagian informasinya, dokternya, perawat-perawatnya semuanya ramah, bahkan securitynya juga semuanya ramah”*

(SA, Perempuan, 40 Tahun)

*“.....ramah-ramah, apalagi dokternya ramah sekali”*

(SB, Perempuan, 44 Tahun)

Selain sopan dan ramah dalam memberikan pelayanan. Informan juga menilai petugas bekerja dengan profesional sesuai keahlian masing-masing. Berikut pernyataan informan:

*“.....selama melakukan pemeriksaan dokternya terlihat profesional, perawatnya juga, semua cekatan, semuanya cepat dalam memberikan pelayanan”*

(SA, Perempuan, 40 Tahun)

*“iya semua dalam bekerja itu cekatan dan pastinya mereka orang-orang yang profesional bekerja sesuai keahliannya”*

(SB, Perempuan, 44 Tahun)

Informan juga menambahkan petugas berpakaian yang sopan dan rapi selama memberikan pelayanan. Berikut pernyataan informan:

*“itu sudah pasti ya, ini kan rumah sakit Islam mungkin semua karyawannya muslim, jadi dari segi pakaian semuanya sopan dan rapi”*

(SA, Perempuan, 40 Tahun)

Sedangkan dari hasil wawancara dengan Divisi Humas dan Pemasaran RS Stella Maris diperoleh informasi bahwa SDM rumah sakit merupakan SDM yang berkualitas dan profesional. Adapun upaya dari pihak rumah sakit dalam peningkatan kualitas SDM mereka antara lain dengan menyekolahkan lagi beberapa pegawainya pada jenjang yang lebih tinggi dan ini dalam tanggungan rumah sakit. Berikut pernyataan informan:

*“.....pastinya berkualitas dan profesional di bidangnya masing-masing, adapun salah satu upaya yang kami lakukan untuk meningkatkan kualitas SDM RS yaitu dengan adanya program menyekolahkan kembali pegawai, misalnya yang perawat dia hanya lulusan SPK (Sekolah Perawat Kesehatan), akan disekolahkan lagi ke jenjang lebih tinggi, semuanya dibiayai oleh pihak RS”*

(ES, Perempuan, 50 Tahun)

Informan lain menegaskan bahwa sekitar setengah dari keseluruhan pegawai rumah sakit adalah tenaga perawat. Perawat-perawat tersebut juga memiliki latar belakang pendidikan dengan jenjang yang berbeda-beda. Demi peningkatan mutu pelayanan rumah sakit dalam hal ini adalah pelayanan keperawatan, maka pihak rumah sakit akan merekomendasikan perawatnya untuk melanjutkan sekolah bagi perawat yang dianggap berkompeten. Berikut pernyataan informan:

*“..... jadi yang pegawai lama disini yang sudah menjadi pegawai tetap ada program untuk disekolahkan, dibiayai pihak rumah sakit, Kalau mereka tidak mau sekolah, mereka tidak bisa jadi perawat, tapi turun jadi pekary, pekary itu maksudnya yang kayak bawa makanan. Yang mau lanjut S1 ke S2 pun ada, tapi itu ada kualifikasi khusus, misalnya dilihat dia cocok atau punya potensi untuk jadi kepala bagian atau punya kecerdasan di atas rata-rata disekolahkan kembali untuk nanti punya posisi di unit tertentu di RS”*

(PT, Perempuan, 26 Tahun)

Adapun budaya melayani yang diterapkan oleh SDM di rumah sakit tersebut harus sesuai dengan motto rumah sakit itu sendiri, yakni pelayanan atau melayani pasien dengan cinta kasih, sesuai pernyataan informan berikut:

*“Budaya melayaninya itu melayani dengan cinta kasih, jadi setiap SDM disini harus selalu menerapkan itu setiap berhadapan dengan pasien, karena itu merupakan motto dari RS Stella Maris”*

(ES, Perempuan, 50 Tahun)

Kemudian dari wawancara yang dilakukan kepada pasien, diperoleh informasi bahwa pasien merasa pelayanan yang diberikan oleh SDM rumah sakit Stella Maris sudah sangat baik, karyawan dianggap sopan dan ramah dalam memberikan pelayanan, bekerja dengan profesional, serta sopan dan rapi dalam berpakaian.

*“Iya ramah-ramah, semuanya baik”*

(M, Laki-laki, 47 Tahun)

*“Selama saya dirawat disini, perlakuan dari petugas disini sangat baik, mereka perhatian terhadap pasien.”*

(LE, Perempuan, 27 Tahun)

*“Ramah-ramah, murah senyum semua”*

(S, Perempuan, 44 Tahun)

Semua informan mengatakan bahwa SDM atau tenaga kerjanya dianggap baik dan ramah dalam melayani pasien.

Selanjutnya mengenai kemampuan SDM dalam melayani atau menghadapi pasien ataupun keluarga pasien, menurut sebagian besar informan telah profesional atau dianggap mampu melaksanakan tugasnya dengan baik.

*“Iya pastinya mereka profesional, dokter perawatnya semua bagus dalam memberikan pelayanan”*

(S, Perempuan, 44 Tahun)

*“Pelayanannya di sini bagus, kalau saya sih tidak ada masalah soal pelayanan, kerjanya profesional”*

(PF, Perempuan, 22 Tahun)

Mengenai penampilan atau cara berpakaian para petugas di rumah sakit tersebut menurut seluruh informan yang pernah melakukan perawatan adalah mereka menganggap petugas telah rapi dan sopan dalam berpakaian. Selain itu, penampilan petugas juga terlihat bersih.

*“Iya rapi, bersih pakaiannya, sopan juga dilihat”*

(PF, Perempuan, 22 Tahun)

*“Rapi kok sopan semua pakaiannya, bersih juga”*

(LE, Perempuan, 27 Tahun)

f) Persepsi Tentang Bauran *Process* (proses)

Berdasarkan wawancara dengan Divisi Humas dan Pemasaran RSIF diperoleh informasi bahwa pihak rumah sakit telah menetapkan alur yang sesuai dan tidak menyulitkan pasien. Berikut pernyataan informan:

*“....pastinya kita menetapkan suatu alur atau proses yang tidak menyulitkan pasien”*

(AY, Perempuan, 34 Tahun)

Informan lain menambahkan bahwa berdasarkan survei terakhir yang dilakukan terhadap pasien, tidak ada keluhan mengenai proses pelayanan yang berlaku di rumah sakit. Berikut pernyataan informan:

*“Berdasarkan survei terakhir yang kita lakukan sejauh ini pasien puas-puas saja terhadap layanan, tidak ada keluhan terkait itu”*

(RR, Perempuan, 24 Tahun)

Tindakan yang diberikan terhadap pasien sudah sesuai dengan standar operasional prosedur (SOP) yang berlaku, sesuai pernyataan informan berikut:

*“Saya rasa untuk hal seperti itu tidak ada masalah ya, semuanya ada SOPnya masing-masing”*

(AH, Laki-laki, 23 Tahun)

Kemudian berdasarkan wawancara dengan pasien diperoleh informasi bahwa pasien merasa proses administrasi tidak berbelit-belit dan tidak membingungkan pasien. Berikut pernyataan informan: juga pelayanan yang diberikan cepat dan tanggap. Berikut pernyataan informan:

*“Untuk proses administrasinya seperti pendaftaran pembayaran semuanya cepat tidak berbelit-belit”*

(SA, Perempuan, 40 Tahun)

*“Kalau untuk proses administarnya sendiri saya rasa tidak ada masalah ya, tidak membingungkan”*

(NF, Perempuan, 26 Tahun)

Informan juga mengatakan bahwa tidak menunggu terlalu lama untuk mendapatkan pelayanan dari dokter. Berikut pernyataan informan:

*“Ow tidak, menunggu sih menunggu tapi tidak terlalu lama”*

(SA, Perempuan, 40 Tahun)

*“Tidak ada masalah semua cepat dalam memberikn pelayanan”*

(NF, Perempuan, 26 Tahun)

Informan juga menambahkan pelayanan yang diberikan petugas cepat dan tanggap. Berikut pernyataan informan:

*“Iya begitu kita butuh ada keluhan kita sampaikan keluhan, mereka langsung merespon”*

(SA, Perempuan, 40 Tahun)

*“Iya semuanya cepat dan tanggap baik itu perawat, dokternya, petugas administrasinya, dan lain-lain”*

(NF, Perempuan, 26 Tahun)

Berdasarkan wawancara dengan Divisi Humas dan Pemasaran rumah sakit Stella aris, diperoleh hasil bahwa pihak rumah sakit dalam proses atau prosedur pelayanan telah dilakukan dengan cepat dan tepat. Informan mengatakan bahwa pelayan yang diberikan oleh pihak rumah sakit telah sesuai dengan standar operasional serta hal ini dianggap tidak menyulitkan pihak pasien atau keluarga pasien dalam melakukan atau melengkapi proses administrasi sebagaimana. Berikut pernyataan informan:

*“Menurut saya prosedur yang ada tidak berbelit-belit, pelayanan yang diberikan sudah sesuai SOP”*

(ES, Perempuan, 50 Tahun)

*“Iya itu harus. Kita memang tidak melihat langsung situasi di lapangan seperti apa, tapi saya yakin bahwa proses atau prosedur pelayanan itu sudah cepat dan tepat, karena kan sudah ada SOP nya masing-masing”*

(AA, Laki-laki, 32 Tahun)

Kemudian berdasarkan hasil wawancara dengan pasien diperoleh informasi bahwa pasien merasa proses administrasi tidak berbelit-belit dan tidak membingungkan pasien.

*“Oh tidak, menurut saya biasa saja, sudah sesuai semua”*

(PF, Perempuan, 22 Tahun)

*“Tidak berbelit-belit, cepat semua prosesnya”*

(NA, Laki-laki, 25 Tahun)

Pasien juga mengatakan pelayanan yang diberikan cepat dan tanggap. Namun sebagian pasien mengeluhkan keterlambatan dokter. Seperti yang dikatakan oleh informan berikut:

*“Tidak terlalu lama, biasa saja”*

(LE, Perempuan, 27 Tahun)

*“Tidak juga, cuma dokternya yang kadang lama datang”*



(S, Perempuan, 44 Tahun)

*“Iya biasa dokternya lama datang”*

(NA, Laki-laki, 25 Tahun)

Selanjutnya mengenai pelayanan dari perawat, informan M, informan S, dan informan LE mengatakan bahwa perawat pada rumah sakit tersebut melayani dengan cepat. Dalam hal ini jika pasien membutuhkan sesuatu maka perawat akan datang sesegera mungkin. Informan mengatakan bahwa petugas selalu siap dan jika diperlukan maka perawat tersebut akan datang dengan cepat sebab mereka siap 24 jam untuk melayani pasien.

*“Iya cepat, prawatnya juga selalu stand by di luar”*

(PF, Perempuan, 22 Tahun)

*“Iya, cepat kalau kita butuh sesuatu perawatnya langsung datang, stand by di luar 24 jam”*

(NA, Laki-laki, 25 Tahun)

g) Persepsi Tentang Bauran *Physical Evidence* (bukti fisik)

Berdasarkan wawancara dengan Divisi Humas dan Marketing RSIF diperoleh informasi bahwa pihak rumah sakit selalu menjaga kebersihan serta keamanan dan kenyamanan pasien, dengan menyediakan petugas *cleaning service* dari pihak ketiga dan *security* yang bertugas 24 jam. Berikut pernyataan informan:

*“.....ada cleaning service dari pihak ketiga, ada shifnya masing-masing, keamanan juga ada security 24 jam”*

(AY, Perempuan, 34 Tahun)

Informan lain menambahkan untuk untuk tetap menjaga kebersihan rumah sakit, maka setiap hari jumat ada kegiatan kerja bakti seluruh karyawan rumah sakit. Berikut pernyataan informan:

*“..... setiap hari jumat itu kita laksanakan kerja bakti semua karyawan”*

(AH, Laki-laki, 23 Tahun)

Berdasarkan wawancara dengan pasien diperoleh informasi bahwa pasien memiliki persepsi yang baik terhadap tampilan fisik rumah sakit. Berikut pernyataan informan:

*“menarik sih, cukup menarik menurut saya”*

(SA, Perempuan, 40 Tahun)

*“menurut saya menarik, dari luar dilihat bagus”*

Selain memiliki persepsi yang baik terhadap desain luar rumah sakit, pasien juga memiliki persepsi yang baik terhadap kebersihan lantai, toilet dan halaman rumah sakit. Berikut pernyataan informan:

*”bersih, sangat bersih, pagi sore itu selalu dibersihkan, ada cleaning service datang membersihkan, toiletnya juga dibersihkan”*

(SB, Perempuan, 44 Tahun)

*“iya bersih, disini dibersihkan dua kali sehari kamarnya, pagi sore, toiletnya juga bersih bersih, wangi”*

(PW, Laki-laki, 38 Tahun)

Berdasarkan wawancara dengan pasien, pasien juga merasa aman dan nyaman selama berada di rumah sakit. Berikut pernyataan informan:

*“yang saya rasa lingkungan sekitar rumah sakit ini sangat aman dan nyaman”*

(SA, Perempuan, 40 Tahun)

*“sejauh ini saya merasa aman dan nyaman berada di rumah sakit ini”*

(NF, Perempuan, 26 Tahun)

Sedangkan untuk area parkir sebagian pasien merasa parkir rumah sakit sudah cukup memadai sebagai tempat untuk memarkirkan kendaraan pasien atau keluarga pasien yang berkunjung. Berikut pernyataan informan:

*“Untuk area parkir nya sudah bagus saya lihat”*

(SB, Perempuan, 44 Tahun)

*“Menurut saya bagus, rapi parkirannya, luas juga”*

(PW, Laki-laki, 38 Tahun)

Berbeda dari pernyataan ketiga informan di atas, informan berikut merasa parkir rumah sakit masih perlu diperbaiki. Berikut pernyataan informan:

*“kalau parkir mobil sudah cukup memadai, cuman parkir motornya itu bebatuan jadi alangkah bagusnya itu kalau di kasi semen kayak parkir mobil, supaya rata”*

(SA, Perempuan, 40 Tahun)

*“untuk parkir motornya masih kurang, soalnya masih tanah, apalagi kalau musim hujan jadinya agak becek”*

(NF, Perempuan, 26 Tahun)

Sedangkan untuk rumah sakit Stella Maris, berdasarkan wawancara dengan Divisi Humas dan Marketing diperoleh informasi bahwa pihak rumah sakit selalu menjaga kebersihan serta keamanan dan kenyamanan pasien, sama halnya yang dilakukan oleh RSIF yaitu dengan menyediakan petugas kebersihan dan *security*. Berikut pernyataan informan:

*“Untuk masalah kebersihan, ada cleaning service dari pihak ketiga. Untuk keamanan pastinya ada security yang bertugas”*

(ES, Perempuan, 50 Tahun).

*“Iya setiap hari dibersihkan, pagi, siang, dan sore itu tanggung jawab cleaning service”*

(AA, Laki-laki, 32 Tahun)

Berdasarkan wawancara dengan pasien diperoleh informasi bahwa pasien memiliki persepsi yang baik terhadap tampilan fisik rumah sakit. Berikut pernyataan informan:

*“Menarik, itu juga gedung yang baru dibangun bagus”*

(LE, Perempuan, 27 Tahun)

*“Iya menarik, baik bangunan lama maupun yang baru”*

(NA, Laki-laki, 25 Tahun)

Selain memiliki persepsi yang baik terhadap tampilan fisik rumah sakit, pasien juga memiliki persepsi yang baik terhadap kondisi lingkungan sekitar rumah sakit, seperti kebersihan halaman dan lantai rumah sakit maupun toiletnya. Berikut pernyataan informan:

*“kalau menurut saya biasa saja, intinya lingkungan sekitar cukup bersih, kamar dan toiletnya juga selalu dibersihkan setiap hari”*

(NA, Laki-laki, 25 Tahun)

*“Iya bersih kalau saya perhatikan pertama masuk di sini, bersih, kamarnya, toiletnya juga”*

(PF, Perempuan, 22 Tahun)

Berdasarkan wawancara dengan pasien, pasien juga merasa aman dan nyaman selama berada di rumah sakit. Berikut pernyataan informan:

*“Menurut saya aman, saya cukup nyaman disini”*

(M, Laki-laki, 47 Tahun)

*“kalau soal nyaman, ya cukup nyaman kalau saya, suasananya tenang”*

(NA, Laki-laki, 25 Tahun)

Sedangkan untuk area parkir sebagian pasien memiliki persepsi yang baik terhadap kondisi parkir rumah sakit dan sebagiannya lagi memiliki persepsi yang buruk. Berikut pernyataan informan:

*“Parkirannya juga bagus-bagus saja”*

(M, Laki-laki, 47 Tahun)

*“kalau parkir, bagus bagus saja, teratur”*

(NA, Laki-laki, 25 Tahun)

*“kalau parkir memang agak susah, soalnya kecil, tapi kan udah ada itu yang baru dibelakang”*

(S, Perempuan, 44 Tahun)

*“kalau parkirannya agak sempit, harusnya diikin luas lagi, terutama yang untuk parkir mobil”*

(LE, Perempuan, 27 Tahun)

### **C. Pembahasan**

#### **1. Persepsi Tentang Bauran *Place* (Tempat) Terhadap Keputusan Pasien Dalam Pemanfaatan Pelayanan Rawat Inap**

Lokasi adalah keputusan yang dibuat perusahaan dalam hal ini rumah sakit berkaitan dengan dimana operasi dan stafnya akan ditempatkan. Lokasi menjadi sangat penting karena konsumen mendapatkan kemudahan akses dan melihat langsung kondisi rumah sakit (Lupiyoadi & Hamdani, 2011).

Dari hasil wawancara yang dilakukan terhadap informan pasien dari rumah sakit Islam Faisal, rata-rata informan mengatakan bahwa lokasi rumah sakit strategis atau mudah dijangkau karena terletak di tengah-tengah kota serta berada di jalur angkutan umum, namun ada juga yang mengatakan lokasi rumah sakit islam faisal kurang strategis karena merasa rentan terjadinya macet. Untuk jarak, semua pasien mengatakan jarak antara tempat tinggal mereka dengan rumah sakit cukup dekat, serta sarana transportasi yang kebanyakan mereka gunakan menuju rumah sakit yaitu dengan menggunakan kendaraan pribadi dan sebagian ada yang menggunakan jasa transportasi online.

Hasil yang sama diperoleh dari informan pasien dari rumah sakit Stella Maris, rata-rata informan mengatakan bahwa lokasi rumah sakit stella maris strategis atau mudah dijangkau karena berada tepat di tepi jalan utama atau jalan poros, namun ada juga yang mengatakan lokasi rumah sakit kurang strategis karena rentan terjadinya macet. Hal itu dikarenakan letak rumah sakit yang berhadapan langsung dengan pantai Losari yang merupakan kawasan ramai

pengunjung sehingga menyebabkan kondisi jalan di depan rumah sakit terkadang macet terlebih lagi pada malam minggu atau saat ada event-event tertentu yang diadakan di Pantai Losari, sehingga menyebabkan menyulitkan akses masyarakat yang ingin ke rumah sakit Stella Maris. Untuk jarak, semua pasien mengatakan jarak antara tempat tinggal mereka dengan rumah sakit cukup dekat, serta sarana transportasi yang mereka gunakan untuk menuju rumah sakit yaitu dengan menggunakan kendaraan pribadi atau transportasi online.

Berdasarkan observasi, lokasi rumah sakit Islam Faisal dan rumah sakit Stella Maris cukup strategis untuk dilewati berbagai macam kendaraan dan angkutan umum. Untuk rumah sakit Islam Faisal walaupun letaknya berada masuk di jalan kecil, namun pasien tetap memiliki persepsi yang baik terhadap lokasi rumah sakit dikarenakan lokasi rumah sakit yang tidak terlalu jauh dari jalan utama serta struktur jalan yang bagus. Untuk rumah sakit Stella Maris letak rumah sakit juga sangat strategis karena terletak tepat di tepi jalan utama.

Bagi pasien, tempat merupakan kenyamanan atau kemudahan pasien untuk melakukan akses dan memperoleh layanan rumah sakit yang terkait dengan lokasi yang strategis. Persepsi pasien baik atau kurang baik tentang tempat dipengaruhi oleh penilaian pasien terhadap kemudahan dalam mengakses lokasi rumah sakit.

Berdasarkan hasil wawancara terhadap informan dari kedua rumah sakit, menunjukkan bahwa persepsi pasien tentang lokasi rumah sakit Islam Faisal dan Stella Maris sangat strategis sehingga mudah dijangkau oleh masyarakat.

Hasil penelitian ini sesuai dengan hasil penelitian tentang Pengaruh Persepsi Pasien Tentang Bauran Pemasaran Terhadap Keputusan Pasien Rawat Jalan Memilih Layanan Kesehatan Di Rumah Sakit Umum Daerah Majenang Tahun

2015 yang dilakukan oleh Alfia Suci Tafdilla, bahwa Ada pengaruh antara persepsi bauran pemasaran tempat terhadap keputusan pasien rawat jalan memilih layanan kesehatan di RSUD Majenang tahun 2015.

Hasil penelitian ini juga sesuai dengan teori yang dikemukakan oleh Supriyanto dan Ernawaty (2010) yang menyatakan bahwa tempat akan mempengaruhi keputusan pembelian jasa oleh pelanggan. Mcleod (2005) dalam Widjaja (2009) mengemukakan bahwa lokasi yang strategis akan menjadi salah satu keuntungan bagi perusahaan karena mudah terjangkau oleh konsumen. Hal ini juga selaras dengan teori Engel et al (1995) yang mengatakan seseorang melakukan pembelian untuk memenuhi kebutuhannya ditentukan pertimbangan tempat atau lokasi dimana barang atau jasa diperoleh.

## 2. Persepsi Tentang Bauran *Product* (produk) Terhadap Keputusan Pasien Dalam Pemanfaatan Pelayanan Rawat Inap

Produk menurut Kotler dan Amstrong (2008) adalah segala sesuatu yang dapat ditawarkan ke pasar, untuk diperhatikan, dimiliki, digunakan atau dikonsumsi yang dapat memuaskan keinginan dan kebutuhan.

Produk rumah sakit adalah pelayanan jasa yang disediakan rumah sakit yang merupakan keseluruhan konsep objek atau proses yang memberikan sejumlah nilai dan manfaat kepada pasien. Persepsi pasien tentang pelayanan yang diberikan di sebuah rumah sakit merupakan penilaian berdasarkan pengalaman nyata pasien terhadap produk jasa di rumah sakit tersebut. Jika pasien merasa produk jasa yang ditawarkan oleh rumah sakit sudah baik maka pengalaman tersebut dijadikan bahan evaluasi untuk mempertimbangkan keputusan untuk penggunaan kembali produk jasa tersebut (Utami, 2010). Persepsi tentang produk

akan baik jika pasien merasa pelayanan dokter maupun pemeriksaan penunjang serta pelayanan lainnya sudah lengkap sesuai dengan yang dibutuhkan pasien.

Dari hasil wawancara yang dilakukan terhadap informan pasien dari rumah sakit Islam Faisal, rata-rata pasien mengatakan bahwa dokter spesialis serta layanan penunjang medis yang disediakan oleh RSIF cukup lengkap, hal ini diketahui pasien berdasarkan pengamatan pasien langsung dengan melihat banyaknya orang yang berobat RSIF sehingga merasa RSIF memiliki layanan yang cukup lengkap, Selain itu informan juga melihat papan nama bertuliskan poli-poli spesialis di setiap ruangan, dan ada juga yang mengetahui berdasarkan informasi dari keluarga terdekat yang sebelumnya sudah pernah berobat di RSIF. Namun ada juga pasien yang mengatakan tidak mengetahui mengenai kelengkapan dokter spesialis dan layanan penunjang medis yang ada di RSIF dengan alasan baru pertama kali berobat di RSIF.

Sementara untuk ketersediaan obat-obatan di apotik rumah sakit Islam Faisal rata-rata pasien juga mengatakan ketersediaan obat-obatan di apotik rumah sakit cukup lengkap karena selama pasien menebus obat, obatnya tersedia. namun ada juga pasien yang mengatakan obat di apotik rumah sakit tidak lengkap, karena pernah menebus obat, obatnya tidak tersedia, ada juga pasien yang mengatakan tidak pernah menebus obat di apotik rumah sakit, melainkan selalu menebus di luar dengan alasan harga obat di luar lebih murah dibandingkan di apotik rumah sakit.

Hasil yang hampir sama juga diperoleh dari informan pasien dari rumah sakit Stella Maris, semua pasien merasa bahwa dokter spesialis serta layanan penunjang medis yang disediakan oleh RSIF cukup sudah lengkap dengan alasan



bahwa rumah sakit stella maris merupakan rumah sakit yang sudah cukup lama berdiri, sehingga dari segi layanan sudah cukup lengkap.

Sementara untuk ketersediaan obat-obatan di apotik rumah sakit semua pasien juga mengatakan ketersediaan obat-obatan di apotik rumah sakit cukup lengkap karena selama pasien menebus obat, obatnya selalu tersedia. Sedangkan untuk produk atau layanan unggulan yang dimiliki rumah sakit stella maris sama halnya dengan yang diungkapkan oleh pasien dari rumah sakit Islam Faisal semua pasien mengaku tidak mengetahui mengenai produk atau layanan unggulan yang ada di rumah sakit Stella Maris.

Berdasarkan observasi, menunjukkan bahwa informasi mengenai jenis-jenis spesialis dokter sudah diinformasikan dengan jelas melalui papan namabertuliskan poli spesialis dan layanan penunjang medis di tiap ruangan serta tertera di depan pintu masuk kedua rumah sakit.

Berdasarkan hasil wawancara terhadap informan dari kedua rumah sakit, menunjukkan bahwa persepsi pasien tentang bauran produk rumah sakit seperti ketersediaan dokter spesialis, pelayanan penunjang medis, dan obat-obatan cukup lengkap.

Hasil penelitian ini sesuai dengan hasil penelitian tentang Pengaruh Persepsi Pasien Tentang Bauran Pemasaran Terhadap Keputusan Pasien Rawat Jalan Memilih Layanan Kesehatan Di Rumah Sakit Umum Daerah Majenang Tahun 2015 yang dilakukan oleh Alfia Suci Tafdilla, bahwa Ada pengaruh antara persepsi bauran pemasaran produk terhadap keputusan pasien rawat jalan memilih layanan kesehatan di RSUD Majenang tahun 2015.

Berdasarkan wawancara terhadap divisi marketing rumah sakit Islam faisal, bahwa RSIF memiliki beberapa produk unggulan atau diferensiai yang mampu membuat rumah sakit ini berbeda dari rumah sakit pesaing seperti adanya layanan islami yang disebut Visite Ulama, kemudian adanya poliklinik sore, adanya alat pemecah batu ginjal (ESWL), Alat pencitraan gambaran visual kerja jantung (*echocardiography*), dan lainnya.

Berdasarkan wawancara terhadap divisi marketing rumah sakit Stella Maris, bahwa rumah sakit memiliki beberapa produk unggulan atau diferensiasi yang mampu membuat rumah sakit ini berbeda dari rumah sakit pesaing seperti adanya Layanan Pastoral Care (Layanan Pendampingan Kerohanian) khusus pasien rawat inap, Laparaskopi, dan Phacoemulsifikasi (untuk katarak).

Informasi mengenai produk atau layanan unggulan tersebut banyak tidak diketahui oleh pasien, adapun upaya yang dapat dilakukan di antaranya dengan cara menginformasikan langsung kepada pasien baru yang datang di poliklinik, selain itu bisa memasang brosur tentang layanan-layanan yang dimiliki rumah sakit di tempat pendaftaran atau di setiap kamar rawat inap. Untuk melengkapi kebutuhan pasien sesuai yang diharapkan, rumah sakit dapat menambahkan produk layanan yang dsesuaikan dengan kebutuhan dan harapan pasien atau meningkatkan kualitas produk yang sudah ada sehingga keputusan pasien meningkat.

### 3. Persepsi Tentang *Price* (harga) Terhadap Keputusan Pasien Dalam Pemanfaatan Pelayanan Rawat Inap

Menurut Rowland & Rowland (1984) yang diikuti oleh Aditama (2004) menyatakan *Price* (harga) tidak hanya berupa tarif untuk satu jenis

pemeriksaan/tindakan, tetapi keseluruhan biaya yang harus dikeluarkan pasien untuk mendapatkan pelayanan di rumah sakit.

Dari hasil wawancara yang dilakukan terhadap informan dari rumah sakit Islam Faisal, semua informan memiliki persepsi yang baik terhadap tarif kamar rawat inap, penunjang medis, serta tarif obat-obatan rumah sakit dan tarif yang dikeluarkan sudah sesuai dengan fasilitas yang diberikan.

Hasil yang sama juga diperoleh dari informan rumah sakit stella maris, semua informan memiliki persepsi yang baik terhadap tarif rumah sakit, baik tarif rawat inap, tarif penunjang medis, maupun tarif obat-obatan, serta pasien merasa tarif yang dikeluarkan sudah sesuai dengan fasilitas yang diberikan.

Berdasarkan hasil wawancara terhadap informan dari kedua rumah sakit, menunjukkan bahwa persepsi pasien tentang tarif rumah sakit cukup terjangkau baik tari kamar, pelayanan penunjang medis, dan obat-obatan, dan merasa tarif yang mereka keluarrkan selama berobat sudah sesuai dengan fasilitas yang diberikan.

Hasil penelitian ini juga selaras dengan teori Lupiyoadi dan Hamdani (2006) yang menyatakan bahwa penentuan harga juga sedemikian penting dalam menentukan seberapa jauh sebuah layanan jasa dinilai oleh konsumen sebelum memutuskan untuk melakukan pembelian dan juga dalam proses membangun citra dan dalam hal kualitas. Dengan kualitas pelayanan yang baik serta dengan kesesuaian tarif pelayanan yang diperoleh pasien, makan pasien akan memperpertimbangkan memanfaatkan kembali pelayanan kesehatan. Hal ini diperkuat dengan teori Sabarguna (2004) bahwa harga haruslah dapat diatur agar

rasional, artinya dimengerti dan sesuai antara pengeluaran dan pelayanan yang didapat.

Penelitian ini berbeda dengan hasil penelitian tentang Pengaruh Persepsi Pasien Tentang Bauran Pemasaran Terhadap Keputusan Pasien Rawat Jalan Memilih Layanan Kesehatan Di Rumah Sakit Umum Daerah Majenang Tahun 2015 yang dilakukan oleh Alfia Suci Tafdilla, yang mengatakan bahwa tidak ada pengaruh antara persepsi bauran pemasaran harga terhadap keputusan pasien rawat jalan memilih layanan kesehatan di RSUD Majenang tahun 2015.

Karena bauran pemasaran harga berhubungan dengan keputusan pasien, maka rumah sakit harus mempertimbangkan penetapan harga, dengan memperhatikan kondisi ekonomi masyarakat, kemampuan keuangan rumah sakit, dan mempertahankan pangsa pasar rumah sakit. Dengan demikian diharapkan pasien menjadi lebih antusias untuk memilih layanan di rumah sakit tersebut dan akan terus menerus memanfaatkannya. Hal ini sesuai dengan keterangan Kotler dan Keller (2012), ketika menetapkan harga, perusahaan harus mempertimbangkan persepsi konsumen mengenai harga dan bagaimana persepsi ini mempengaruhi keputusan membeli dari konsumen. Keputusan penetapan harga, seperti keputusan bauran pemasaran yang lain, harus berorientasi pada konsumen.

#### 4. Persepsi Tentang Bauran *promotion* (promosi) Terhadap Keputusan Pasien Dalam Pemanfaatan Pelayanan Rawat Inap.

Menurut Rowland & Rowland (1984) yang dikutip oleh Aditama (2004), konsep promosi di rumah sakit adalah bagaimana pasien tahu tentang jenis pelayanan yang ada di rumah sakit, bagaimana mereka termotivasi untuk

menggunakannya, bagaimana mereka kemudian memang benar-benar menggunakannya secara berkesinambungan dan menyebarkan informasi itu kepada rekan-rekannya.

Inti dari kegiatan promosi adalah suatu bentuk kegiatan komunikasi pemasaran yang berusaha untuk menyebarkan informasi, mempengaruhi, mengingatkan pasar sasaran agar bersedia menerima, membeli, dan loyal terhadap produk yang ditawarkan oleh perusahaan (Lupiypadi, 2006). Supriyanto dan Ernawaty (2010) menyatakan bahwa promosi akan mempengaruhi pelanggan karena sebagaimana tujuan dari promosi yaitu untuk menginformasikan, merayu, dan mengingatkan calon pelanggan untuk mempengaruhi pendapatnya dalam mengambil sebuah keputusan.

Dari hasil wawancara yang dilakukan terhadap informan pasien dari rumah sakit Islam Faisal dan rumah sakit stella maris semua pasien setuju bahwa promosi luar ruangan berupa papan nama dan spanduk sudah cukup efektif untuk memberkan informasi rumah sakit kepada masyarakat sekitar. Sedangkan mengenai informasi berupa brosur/leaflet serta informasi lewat social media (facebook, instrgram, website, dll) rata-rata informan mengaku tidak tau mengenai informasi tersebut, juga informan tidak mengetahui promosi rumah sakit berupa pemeriksaan kesehatan gratis, penyuluhan kesehatan, dll.

Berdasarkan hasil wawancara terhadap informan dari kedua rumah sakit, menunjukkan bahwa persepsi pasien tentang bauran promosi yang dilakukan rumah sakit kurang maksimal, karena kurangnya informasi yang diterima pasien tentang rumah sakit tersebut.

Hasil penelitian ini berbeda dengan hasil penelitian tentang Pengaruh Persepsi Pasien Tentang Bauran Pemasaran Terhadap Keputusan Pasien Rawat Jalan Memilih Layanan Kesehatan Di Rumah Sakit Umum Daerah Majenang Tahun 2015 yang dilakukan oleh Alfia Suci Tafdilla, yang mengatakan bahwa ada pengaruh antara persepsi bauran pemasaran promosi terhadap keputusan pasien rawat jalan memilih layanan kesehatan di RSUD Majenang tahun 2015.

Berdasarkan wawancara yang dilakukan terhadap bagian marketing rumah sakit Stella Maris dan rumah sakit Islam Faisal sejumlah upaya promosi yang telah dilakukan yaitu melalui media cetak dan elektronik. Namun banyak pasien yang belum mengetahui hal tersebut. Sementara untuk website kedua rumah sakit mengatakan website rumah sakit sedang dalam pengembangan.

Menurut Aditama (2004), dewasa ini konsumen telah mengunjungi berbagai website kesehatan untuk mendapatkan informasi dan sebagian konsumen sudah memilih dan memesan pelayanan kesehatan yang dibutuhkan secara online. Berdasarkan teori yang ada, maka perlu untuk pihak rumah sakit meningkatkan upaya promosi salah satunya dengan mengotimalkan informasi melalui media sosial, salah satunya website agar masyarakat luas mengetahui keberadaan dan fasilitas pelayanan yang ada.

#### 5. Persepsi Tentang Bauran People (SDM) Terhadap Keputusan Pasien Dalam Pemanfaatan Pelayanan Rawat Inap

Unsur bauran pemasaran orang atau lebih dikenal dengan istilah sumberdaya manusia merupakan semua pelaku yang memainkan sebagian penyajian jasa karena mempengaruhi persepsi konsumen. Menurut Sunyoto (2012) orang adalah elemen esensial yang penting dalam produksi dan

penyelenggaraan pelayanan yang dapat menjadi nilai tambah dan lebih kompetitif. Petugas harus memiliki keterampilan, memberi pelayanan yang sopan dan ramah, jaminan keamanan pelayanan dan kepercayaan terhadap pelayanan (Supriyanto dan Ernawaty, 2010). Lupiyoadi & Hamdani (2011) menambahkan bahwa kesuksesan pemasaran jasa sangat tergantung pada SDM yang dimiliki.

Dalam pemasaran jasa orang atau karyawan diharapkan mempunyai karakter *responsiveness, assurance, empathy* yaitu mempunyai kemampuan cepat tanggap menyelesaikan keluhan pasien, memberikan informasi yang jelas dan mudah dimengerti, tindakan cepat saat pasien membutuhkan. Selain itu, petugas harus memiliki keterampilan, memberi pelayanan yang sopan dan ramah, jaminan keamanan pelayanan dan kepercayaan terhadap pelayanan (Supriyanto dan Ernawaty, 2010).

Dari hasil wawancara yang dilakukan terhadap informan pasien dari rumah sakit Islam Faisal dan rumah sakit Stella Maris, semua informan mengatakan bahwa semua petugas yang melayani informan selama rawat inap di rumah sakit bersikap ramah, bekerja dengan profesional, terampil dan cekatan, serta rapi dan bersih dalam berpakaian.

Berdasarkan hasil wawancara terhadap informan dari kedua rumah sakit, menunjukkan bahwa persepsi pasien tentang bauran *people* (sumber daya manusia) rumah sakit seperti keramahan petugas dalam memberikan pelayanan cukup memuaskan bagi pasien. Kondisi ini menandakan keramahan petugas, sopan santun, cara komunikasi dan pelayanan dalam menangani keluhan sebagian besar sesuai harapan pasien (Supriyanto dan Ernawaty, 2010).

Hasil penelitian ini sesuai dengan hasil penelitian tentang Pengaruh Persepsi Pasien Tentang Bauran Pemasaran Terhadap Keputusan Pasien Rawat Jalan Memilih Layanan Kesehatan Di Rumah Sakit Umum Daerah Majenang Tahun 2015 yang dilakukan oleh Alfia Suci Tafdilla, yang mengatakan bahwa Ada pengaruh antara persepsi bauran pemasaran orang terhadap keputusan pasien rawat jalan memilih layanan kesehatan di RSUD Majenang tahun 2015.

Hasil penelitian ini juga sesuai dengan teori dari Supriyanto dan Ernawaty (2010) bahwa orang/karyawan rumah sakit berkaitan dalam upaya untuk meningkatkan mutu pelayanan yang bertujuan untuk meningkatkan kepuasan pelanggan untuk membeli jenis produk/jasa atau jumlah yang akan dibeli tersebut. Hal ini diperkuat dengan teori dari Irene (2008) bahwa sumber daya manusia kesehatan (people) akan mempengaruhi keputusan pasien dalam memanfaatkan pelayanan rumah sakit. Hal ini juga diperkuat oleh teori dari Haryanti (2000) bahwa salah satu faktor yang mempengaruhi kepuasan konsumen dalam pelayanan adalah tata cara penyampaian informasi yang diberikan pihak penyedia jasa dalam menanggapi keluhan-keluhan dari pasien dan bagaimana keluhan-keluhan dari pasien dengan cepat diterima oleh penyedia jasa dalam memberikan respon terhadap keluhan pasien. Menurut Lupiyoadi (2006) organisasi jasa harus merekrut dan mempertahankan karyawan yang mempunyai skill, sikap, komitmen, dan kemampuan dalam membina hubungan baik dengan konsumen.

#### 6. Persepsi Tentang Bauran *Process* (proses) Terhadap Keputusan Pasien Dalam Pemanfaatan Pelayanan Rawat Inap

Menurut Zeithaml dan Biner (2000), proses adalah prosedur yang sebenarnya, mekanisme, dan arus suatu aktivitas dalam penyampaian jasa. Proses



merupakan gabungan semua aktivitas, umumnya terdiri dari prosedur, jadwal pekerjaan, mekanisme, aktivitas, dan hal-hal rutin dimana jasa dihasilkan dan disampaikan kepada konsumen (Lupiyoadi, 2006).

Dalam memberikan pelayanan kepada pasien, proses yang ditetapkan kepada pasien hendaknya tidak menyulitkan pasien dan waktu yang dibutuhkan pasien untuk menunggu mendapatkan pelayanan tidak terlalu lama. Proses rumahsakit mencakup prosedur pelayanan, termasuk tahap-tahap yang dilalui pasien hingga meninggalkan rumah sakit. Layanan yang sama hasilnya berbeda nilainya jika prosesnya berbeda. Kecepatan dan ketepatan proses dapat dijadikan alat untuk merangsang minat pelanggan.

Dari hasil wawancara yang dilakukan terhadap informan pasien dari rumah sakit Islam Faisal, semua informan mengatakan bahwa proses/mekanisme yang berlaku di rumah sakit sudah cukup baik, dari proses administrasi seperti pendaftaran atau pembayaran hingga proses pelayanan yang diberikan petugas, tidak menyulitkan dan membingungkan pasien maupun keluarga pasien.

Sementara dari hasil wawancara yang dilakukan terhadap informan pasien dari rumah sakit Stella Maris, informan juga mengatakan bahwa proses/mekanisme baik proses administrasi seperti pendaftaran atau pembayaran serta proses pelayanan yang diberikan petugas cukup baik, tidak menyulitkan dan membingungkan pasien maupun keluarga pasien. Namun, ada juga informan yang mengatakan bahwa pasien menunggu lama untuk mendapatkan pelayanan dari dokter. Menurut Tjiptono (2009), menunggu memang bukanlah pekerjaan yang menyenangkan bagi kebanyakan orang. Reaksi afektif merupakan serangkaian perasaan dan emosi seseorang berkaitan dengan aktifitas menunggu yang ia

lakukan diantaranya meliputi marah, was-was, kecewa, dan seterusnya. Hal ini harus diperhatikan pihak rumah sakit agar pasien tidak berpindah saat melakukan pengobatan.

Berdasarkan hasil wawancara terhadap informan dari kedua rumah sakit, menunjukkan bahwa persepsi pasien tentang bauran proses yang berlaku di rumah sakit cukup baik, tidak berbelit-belit dan membingungkan pasien.

Hasil penelitian ini sesuai dengan hasil penelitian tentang Pengaruh Persepsi Pasien Tentang Bauran Pemasaran Terhadap Keputusan Pasien Rawat Jalan Memilih Layanan Kesehatan Di Rumah Sakit Umum Daerah Majenang Tahun 2015 yang dilakukan oleh Alfia Suci Tafdilla, yang mengatakan bahwa Ada pengaruh antara persepsi bauran pemasaran orang terhadap keputusan pasien rawat jalan memilih layanan kesehatan di RSUD Majenang tahun 2015.

Hasil penelitian ini juga sesuai dengan teori yang dikemukakan oleh Supriyanto dan Ernawaty (2010) bahwa proses yang baik dalam pelayanan oleh pemberi pelayanan kesehatan seperti SOP yang dimiliki oleh rumah sakit yang baik, upaya tindakan medis yang profesional yang dilakukan oleh dokter, waktu tunggu dan waktu proses pemeriksaan yang sesuai akan mempengaruhi keputusan pelanggan untuk memanfaatkan pelayanan kesehatan yang berupa meningkatnya jumlah kunjungan rumah sakit tersebut.

Karena bauran pemasaran proses berhubungan dengan keputusan pasien, maka rumah Sakit Faisal dan rumah sakit Stella Maris diharapkan terus meningkatkan bauran pemasaran proses, terutama bagi rumah sakit Stella Maris karena ada sebagian informan yang memiliki persepsi kurang baik terhadap pelayanan dokter rumah sakit. Untuk menangani masalah ini sebaiknya pihak

rumah sakit dapat melakukan pendekatan kepada dokter untuk tepat waktu melakukan pemeriksaan terhadap pasien. upaya tersebut akan menguntungkan rumah sakit karena persepsi pasien akan selalu baik tentang orang atau sumber daya manusia yang dimiliki kedua rumah sakit. Menurut Lupiyoadi (2006) organisasi jasa harus merekrut dan mempertahankan karyawan yang mempunyai skill, sikap, komitmen, dan kemampuan dalam membina hubungan baik dengan konsumen.

#### 7. Persepsi Tentang Bauran Physical Evidence (bukti fisik) Terhadap Keputusan Pasien Dalam Pemanfaatan Pelayanan Rawat Inap

Bukti fisik merupakan lingkungan fisik tempat jasa diciptakan dan langsung berinteraksi dengan konsumen (Lupiyoadi, 2006). Selain itu, menurut Tjiptono (2009), desain dan tata letak fasilitas jasa erat kaitannya dengan pembentukan persepsi pelanggan. Selain memberikan pelayanan yang terbaik untuk pasien, rumah sakit semaksimal mungkin membuat pasien atau pengunjung rumah sakit merasakan kenyamanan berada di dalam ataupun di lingkungan rumah sakit.

Berdasarkan hasil wawancara yang dilakukan terhadap informan dari rumah sakit Islam Faisal dan rumah sakit Stella Maris, semua informan memiliki persepsi yang baik terhadap bukti fisik rumah sakit seperti desain luar rumah sakit, kebersihan lantai dan halaman rumah sakit, juga kebersihan toilet rumah sakit, sehingga pasien merasa cukup aman dan nyaman berada di rumah sakit. Namun untuk area parkir, sebagian informan dari rumah sakit Islam Faisal merasa area parkir khusus motor rumah sakit perlu diperbaiki. Sedangkan untuk rumah sakit Stella Maris, sebagian informan juga mengatakan area parkir rumah sakit yang terlalu kecil dan sempit.

Berdasarkan hasil wawancara terhadap informan dari kedua rumah sakit, menunjukkan bahwa persepsi pasien tentang bauran bukti fisik rumah sakit seperti desain rumah sakit cukup menarik serta pasien merasa lingkungan sekitar rumah sakit cukup bersih. Hasil penelitian ini berbeda dengan hasil penelitian tentang Pengaruh Persepsi Pasien Tentang Bauran Pemasaran Terhadap Keputusan Pasien Rawat Jalan Memilih Layanan Kesehatan Di Rumah Sakit Umum Daerah Majenang Tahun 2015 yang dilakukan oleh Alfia Suci Tafdilla, yang mengatakan bahwa ada tidak ada pengaruh antara persepsi bauran pemasaran promosi terhadap keputusan pasien rawat jalan memilih layanan kesehatan di RSUD Majenang tahun 2015.

Walaupun keputusan pasien lebih dipengaruhi oleh elemen bauran pemasaran yang lainnya, namun tidak menutup kemungkinan persepsi pasien yang kurang baik tentang bukti fisik dapat menjadikan pasien tidak memilih layanan. Diharapkan rumah sakit dapat meningkatkan fasilitas dan sarana yang lebih baik serta dapat mempertimbangkan pendapat pasien untuk perbaikan lahan parkir rumah sakit.

## BAB V

### KESIMPULAN DAN SARAN

#### A. Kesimpulan

Berdasarkan hasil penelitian dan pembahasan mengenai gambaran umum persepsi pasien tentang bauran pemasaran (mix marketing) terhadap keputusan pasien menggunakan jasa rawat inap di rumah sakit tipe B Kota Makassar, maka dapat diambil kesimpulan sebagai berikut:

1. Persepsi pasien tentang lokasi rumah sakit Islam Faisal dan Stella Maris sangat strategis sehingga mudah dijangkau oleh masyarakat.
2. Persepsi pasien tentang bauran produk rumah sakit seperti ketersediaan dokter spesialis, pelayanan penunjang medis, dan obat-obatan cukup lengkap.
3. Persepsi pasien tentang tarif rumah sakit cukup terjangkau baik tarif kamar, pelayanan penunjang medis, dan obat-obatan, dan merasa tarif yang mereka keluarkan selama berobat sudah sesuai dengan fasilitas yang diberikan.
4. Persepsi pasien tentang bauran promosi yang dilakukan rumah sakit kurang maksimal, karena kurangnya informasi yang diterima pasien tentang rumah sakit tersebut.
5. Persepsi pasien tentang bauran people (sumber daya manusia) rumah sakit seperti keramahan petugas dalam memberikan pelayanan cukup memuaskan bagi pasien.

6. Persepsi pasien tentang bauran proses yang berlaku di rumah sakit cukup baik, tidak berbelit-belit dan membingungkan pasien.
7. Persepsi pasien tentang bauran bukti fisik rumah sakit seperti desain rumah sakit cukup menarik serta pasien merasa lingkungan sekitar rumah sakit cukup bersih.

## **B. Saran**

### **1. Bagi Rumah Sakit**

- 1) Menginformasikan mengenai jenis-jenis spesialis dokter, layanan-layanan penunjang medis serta layanan unggulan yang dimiliki rumah sakit secara langsung kepada pasien atau memberikan berupa brosur berisikan informasi tersebut kepada setiap pasien yang baru pertama kali datang.
- 2) Khusus rumah sakit Islam Faisal, Obat-obatan yang telah diresepkan dokter masih ada yang tidak tersedia di apotik rumah sakit, sehingga perlu pihak rumah sakit untuk mengevaluasi sistem pengadaan yang dilakukan oleh unit logistik farmasi sehingga tidak terjadi kekosongan obat lagi.
- 3) Pihak rumah sakit dapat meningkatkan upaya promosi melalui media cetak seperti brosur atau leaflet dan dapat diletakkan di tempat pendaftaran maupun di tempat strategis lainnya yang mudah di akses oleh pengunjung, selain itu dapat juga diberikan langsung kepada pasien yang telah mendapatkan pelayanan pada poli yang mereka gunakan, serta melalui media online seperti website rumah sakit.
- 4) Pihak rumah sakit perlu mempertimbangkan pendapat pasien untuk memperbaiki area parkir rumah sakit.

5) Khusus rumah sakit Stella Maris diharapkan untuk melakukan survei pelanggan/pasien agar diketahui keluhan yang dirasakan oleh pasien.

## 2. Bagi Peneliti

Penelitian ini masih jauh dari kesempurnaan, oleh karena itu peneliti selanjutnya diharapkan dapat mengikutsertakan variabel-variabel lain yang diduga berhubungan dengan keputusan pasien memilih layanan yang belum dapat diteliti pada penelitian ini.



## DAFTAR PUSTAKA

- Aditama, T. Y. (2002). *Manajemen Administrasi Rumah Sakit Edisi Kedua*. Jakarta: UI Press.
- Alma, B. (2000). *Manajemen Pemasaran dan Pemasaran Jasa Edisi Revisi*. Bandung: Alfabeta.
- A Yulyandhika AH. (2013). Hubungan Antara Bauran Pemasaran Dengan Loyalitas Pasien Di Rawat Inap RSUD Syekh Yusuf Kabupaten Gowa Tahun 2013, 1–14
- Arifin, Alwi. (2013). Hubungan Antara Bauran Pemasaran Dengan Loyalitas Pasien Di Rawat Inap RSUD Syekh Yusuf Kabupaten Gowa Tahun 2013. Fakultas Kesehatan Masyarakat Universitas Hasanuddin.
- Arsala, Ilma. (2014). Faktor-Faktor Bauran Pemasaran Yang Berhubungan Dengan Minat Kunjungan Ulang Pasien Klinik Bobath Rumah Sakit Hermina Bekasi Tahun 2014. Fakultas Kedokteran dan Ilmu Kesehatan Universitas Islam Negeri Syarif Hidayatullah Jakarta.
- Chasanah, U. (2012). Gambaran Umum Bauran Pemasaran Poli Orthopaedi Rumah Sakit Siaga Raya Tahun 2011, 166.
- Darmawansyah, Abdi. (2014). Hubungan Bauran Pemasaran Dengan Minat Kembali Pasien Rawat Inap RSUD Tenriawaru Bone. Fakultas Kesehatan Masyarakat Universitas Hasanuddin.
- Djojodibroto, R. D. (1997). *Kiat Mengelola Rumah Sakit*. Jakarta: Hipokrates.
- Hakim, F. R. (2015). Hubungan Bauran Pemasaran Dan Faktor Psikologis Dengan Proses Pengambilan Keputusan Pasien Dalam Pemanfaatan Rawat Jalan (Studi di Instalasi Rawat Jalan RSD Balung Kabupaten Jember).
- Haryani, M. (2012). Analisis Strategi Bauran Pemasaran Rumah Sakit Omni Pulomas, 144.
- Hariyanti, Tita. (2015). Pengaruh Bauran Pemasaran Terhadap Loyalitas Pasien di Poliklinik Paru Rumah Sakit Paru Batu. Fakultas Kedokteran Universitas Brawijaya.
- Ika, D., & Hari, S. (2009). Analisis Pengaruh Persepsi Pasien Tentang Bauran Pemasaran Terhadap Loyalitas Pasien Di Poliklinik Rawat Jalan Rs Baptis Kediri.



- Kafa, R. (2013). Pengaruh Bauran Pemasaran Jasa Terhadap Keputusan Pasien Dalam Memilih Jasa Rumah Sakit, *VIII*(1), 105–122.
- Kartika, R. C., Sidemen, A., Sandra, C., Administrasi, B., Masyarakat, F. K., & Jember, U. (2013). Bauran Pemasaran Pada Pengambilan Keputusan Pemanfaatan Instalasi Rawat Jalan PT . Nusantara Medika Utama (RS . Jember Klinik) (Marketing Mix on Outpatient Utilization Decision PT . Nusantara Medika Utama, Jember Klinik Hospital ), 1–7.
- Kismoko. (2002). Studi Penerapan “Marketing Mix” Pada Pelaksanaan Pemasaran Di Rumah Sakit Swasta (Studi Kasus di Rumah Sakit Muhammadiyah Lamongan).
- Kotler, P. dan Amstrong, G. (2008). Prinsip-prinsip Pemasaran Edisi 12 Jilid 1. Jakarta: Erlangga.
- Kusumo, M. P. (2016). Pengaruh Faktor Bauran Pemasaran Terhadap Loyalitas Pasien Rawat Inap Rumah Sakit PKU Muhammadiyah Bantul, *5*(2), 107–111.
- Lupiyoadi, R dan Hamdani, A. (2006). Manajemen Pemasaran Jasa. Jakarta: Salemba Empat.
- Lovelock C., Wirtz J., Mussry J. (2010). Pemasaran Jasa. Edisi ke-7. Penerbit Erlangga.
- Napirah, M. R. (2016). The Relationship Between Marketing Mix And Patient Loyalty In Intensive Care Unit, Anutapura Public Hospital Palu, *2*(3), 125–137.
- Nazir, M. (2009). Metode Penelitian. Jakarta : Ghalia Indonesia.
- Notoatmodjo, Soekidjo. (2005). Metodologi Penelitian Kesehatan. Jakarta. Penerbit PT Rineka Cipta.
- Priyanka, I. W. A. (2013). Pengaruh Bauran Pemasaran Terhadap Jumlah Kunjungan Pasien Di Poliklinik Rawat Jalan Rumah Sakit Umum Daerah Sanjiwani Gianyar, *1*(2), 99–111.
- Radfan, N., & Hariyanti, T. (2015). Pengaruh Bauran Pemasaran Terhadap Loyalitas Pasien di Poliklinik Paru Rumah Sakit Paru Batu, *220*, 220–228.
- Rejeki, S. H. (2012). Gambaran Dan Persepsi Pasien Terhadap Bauran Pemasaran Unit Rawat Jalan Rumah Sakit M.H. Thamrin Salemba Tahun 2011 Skripsi, 115.
- Rengkuan, S. R. (2009). Hubungan Antara Persepsi Pasien Umum tentang Bauran Pemasaran Jasa dengan Loyalitas Pasien di Instalasi Rawat Jalan RS Advent Manado, 8–20.

- Sabran. (2014). Evaluasi Bauran Pemasaran Di Rumah Sakit Universitas Hasanuddin, 1–15.
- Setiawan, A., & Hamzah, A. (2012). Hubungan Bauran Pemasaran Dengan Minat Kembali Pasien Rawat Inap RSUD Tenriawaru Bone, 1–14.
- Sugiyono. (2010). Metode Penelitian Kuantitatif dan *R&D*. Bandung : Alfabeta.
- Supriyanto, S. Dan Ernawaty. (2010). Pemasaran Industri Jasa Kesehatan. Yogyakarta: Andi
- Tafdilla, A. S. (2016). Pengaruh Persepsi Pasien Tentang Bauran Pemasaran Terhadap Keputusan Pasien Rawat Jalan Memilih Layanan Kesehatan Di Rumah Sakit Umum Daerah Majenang Tahun 2015.
- Ulfah, M. (2013). Pengaruh Bauran Pemasaran (Marketing Mix) Terhadap Keputusan Menggunakan Jasa Rawat Jalan di Rumah Sakit Bina Sehat Jember, *11*(September), 1–8.
- Undang- undang Republik Indonesia No. 44 tahun 2009 tentang Rumah Sakit.
- Universitas Islam Negeri Alauddin Makassar. (2013). Pedoman Penulisan Karya Tulis Ilmiah. Makassar : Alauddin Press.
- Yusran, Muhammad. (2014). Hubungan Bauran Pemasaran Dengan Loyalitas Pasien Di Unit Rawat Jalan RSUD Kota Makassar. Fakultas Kesehatan Masyarakat Universitas Hasanuddin.
- Wijayant I, S. D. (2013). Hubungan Bauran Pemasaran Dengan Loyalitas Pasien Di Unit Rawat Jalan RSUD Kota Makassar Relationship, 1–13.

L

A

M

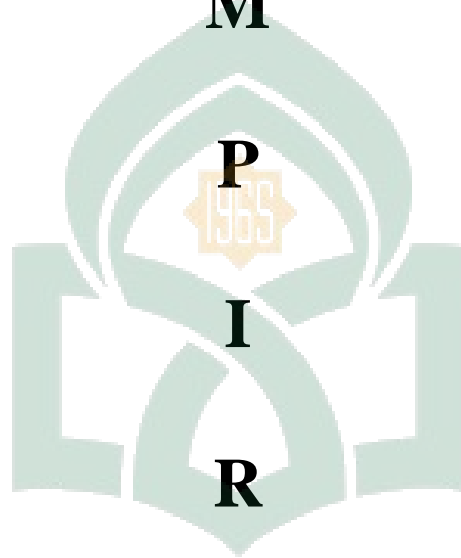

P

I

R

UNIVERSITAS ISLAM NEGERI

ALAUDDIN

MAKASSAR

N

**LEMBAR PERSETUJUAN**

**(INFORMED CONSENT)**

Saya yang bertanda tangan di bawah ini:

Nama : .....

Alamat : .....

Ruangan : .....

Menyatakan persetujuan saya untuk membantu dengan menjadi informan dalam penelitian yang dilakukan oleh:

Nama : Sulfi Ekawati

Nim : 70200113055

Fakultas : Fakultas Kedokteran dan Ilmu Kesehatan

Judul : Gambaran Umum Persepsi Pasien Tentang Bauran Pemasaran Terhadap Keputusan Pasien Menggunakan Jasa Rawat Inap di Rumah Sakit Tipe B Kota Makassar.

Penelitian ini tidak akan menimbulkan risiko dan dampak apapun terhadap informan penelitian, karena semata-mata untuk kepentingan ilmiah serta kerahasiaan jawaban dari informan dijamin sepenuhnya oleh peneliti. Oleh karena itu, saya bersedia menjawab pertanyaan-pertanyaan berikut secara benar dan jujur.

Makassar, .....2017

Informan,

( )

## **PEDOMAN WAWANCARA MENDALAM**

### **INFORMAN (PASIEN)**

#### **A. Tempat**

1. Bagaimana pendapat anda mengenai lokasi rumah sakit, apakah mudah dijangkau oleh masyarakat yang ingin berobat?
2. Bagaimana dengan jarak untuk pergi ke lokasi ketika anda ingin melakukan pelayanan kesehatan di instalasi rawat inap rumah sakit?
3. Bagaimana dengan sarana transportasi yang anda gunakan untuk pergi ke lokasi ketika anda ingin melakukan pelayanan kesehatan di instalasi rawat inap rumah sakit?

#### **B. Produk**

1. Bagaimana pendapat anda mengenai dokter spesialis yang disediakan oleh rumah sakit, apakah sudah cukup lengkap?
2. Bagaimana dengan pelayanan penunjang medis (laboratorium, radiologi, hemodialisa, dll) apakah sudah cukup lengkap?
3. Bagaimana dengan ketersediaan obat-obatan yang ada di rumah sakit, apakah sudah cukup lengkap?

#### **C. Harga**

1. Bagaimana menurut anda mengenai tarif kamar dan tarif penunjang medis rumah sakit, apakah cukup terjangkau?
2. Bagaimana menurut anda mengenai tarif obat-obatan, apakah cukup terjangkau?
3. Menurut anda, apakah biaya yang dikeluarkan sudah sesuai dengan fasilitas yang ada?

#### D. Promosi

1. Menurut anda apakah penempatan papan nama rumah sakit mudah terlihat oleh masyarakat?
2. Apakah anda pernah memperoleh media promosi cetak (brosur, leaflet, dll) atau online (website, facebook, intagram, dll) mengenai pelayanan kesehatan di RS ini?
3. Apakah anda pernah mendengar bahkan mengikuti kegiatan sosial yang dilakukan rumah sakit (pemeriksaan gratis, penyuluhan, seminar kesehatan, dll)?

#### E. People

1. Apakah petugas memberikan pelayanandengan sopan danramah?
2. Menurut anda, apakah petugas bekerja dengan profesional, cekatan dan terampil?
3. Apakah petugas dalam bekerja rapi dan bersih

#### F. Proses

1. Bagaimana menurut anda dengan proses administrasi (pendaftaran/pembayaran) apakah tidak berbelit-belit dan membingungkan pasien?
2. Apakah anda menunggu lama untuk mendapatkan pelayanan dari petugas?
3. Apakah petugas cepat dan tanggap dalam memberikan pelayanan?

#### G. Bukti fisik

1. Bagaimana pendapat anda mengenai desain rumah sakit, apakah menarik?

2. Bagaimana pendapat anda mengenai kebersihan lantai, toilet, maupun halaman rumah sakit?
3. Bagaimana pendapat anda mengenai kenyamanan dan keamanan rumah sakit?
4. Bagaimanadengan kondisi area parkir rumah sakit?



**PEDOMAN WAWANCARA MENDALAM**  
**INFORMAN (DIVISI HUMAS/MARKETING)**

1. Tempat (*Place*)
  - Bagaimana menurut anda mengenai tempat/lokasi RS? Apakah sudah cukup strategis sehingga mudah dijangkau oleh masyarakat yang ingin berobat di RS ini?
2. Produk (*Product*)
  - Apakah dokter spesialis yang disediakan rumah sakit cukup lengkap?
  - Apakah persediaan obat-obatan di apotik lengkap?
  - Apakah rumah sakit memiliki produk khusus/unggulan yang tidak dimiliki RS lain/pesaing?
3. Tarif (*Price*)
  - Bagaimana pendapat anda tentang tarif yang berlaku di RS?
4. Promosi (*Promotion*)
  - Apakah RS melakukan promosi? Jika ya, apa saja upaya promosi yang dilakukan RS?
5. Sumber Daya Manusia (*People*)
  - Bagaimana pendapat anda tentang kualitas SDM RS?
  - Apakah petugas ditanamkan budaya melayani yang berorientasi kepada kepuasan pelanggan? Jika ya, berikan contohnya!
6. Proses (*Process*)
  - Menurut anda, apakah proses/prosedur pelayanan perawatan rawat inap sudah diberikan dengan cepat dan tanggap?



7. Bukti Fisik (*Physical Evidence*)

- Bagaimana menurut anda, mengenai kebersihan dan kenyamanan lingkungan rumah sakit?

8. Menurut anda, apa alasan pasien memilih rawat inap di rumah sakit in





		AH	<p><i>penggunaan ambulans kan yang paling penting juga itu, bisa dilihat dari struktur jalannya saja sudah baik”</i></p> <p><i>“Lokasi Rumah Sakit Islam Faisal ini sudah cukup srategis, karena begini dalam rumah sakit itu yang perlu juga kan lokasinya dan kemudian di jalan pettarani ini banyak perkantoran, sekolah, banyak toko, akses kesini kan tidak terlalu sulit juga, transportasi umum juga ada”</i></p>	
2	Apakah dokter spesialis yang disediakan rumah sakit cukup lengkap?	<p>AY</p> <p>RR</p>	<p><i>“Ya cukup lengkap, disini sudah ada dokter spesialis penyakit dalam, bedah, ada juga penyakit jantung, ginjal, hipertensi, lalu dokter spesialis urologi, ortopedi, THT, kulit dan kelamin, dokter spesialis anak, mata, penyakit jiwa, gizi, pokonya sudah ada semua”</i></p> <p><i>“Kalaumasalahkelengkapandokterspesialisit ukantergantunglagidarilayanan yang maukitaberikanterhadap pelanggan, kitamauunggulnyadimana, nah untuklayanankalaumenurutsayalayanan-layanan yang pentingmisalnyasepertispesialisinterna yang paling banyakdibutuhkanoleh orang-orang sudahadasemua di RS Faisal, Ontologijugaada, lalujiwa, THT, dan</i></p>	<p>Informan mengatakan ketersediaan dokter spesialis RSIF cukup lengkap dengan menyebutkan beberapa dokter spesialis yang tersedia dan mengatakan layanan-layanan yang paling banyak dibutuhkan masyarakat sudah tersedia</p>

		AH	<p><i>pelayanan- pelayanan seperti itu sudah ada semua di RS Faisal”</i></p> <p><i>“Untuk layanan yang paling banyak dibutuhkan pasien sudah ada semua, seperti penyakit dalam, anak, gigi dan mulut, dan lainnya sudah tersedia semua, dan dalam waktu dekat ini rencananya akan ada penambahan dokter spesialis”</i></p>	
--	--	----	--	--

3	Apakah layanan penunjang medis rumah sakit lengkap?	<p>AY</p> <p>RR</p> <p>AH</p>	<p><i>“Iya, untuk layanan-layanan itu sudah ada semua, untuk CT-Scan sementara dibangun untuk ruangnya, lalu untuk radioterapi sementara dalam proses juga”</i></p> <p><i>“Cukup lengkap, Tapi pastinya ada beberapa yang belum ada, dan kami pun selalu berusaha menyediakan layanan yang lengkap untuk pasien, seperti saat ini kita dalam proses pengadaan untuk CT_Scan dan Radioterapi”</i></p> <p><i>“Kalau untuk layanan penunjang medis yang paling sering digunakan oleh pasien seperti pemerikassan lab, radiologi, dan lainnya itu sudah ada semua”</i></p>	<p>Informan mengatakan layanan penunjang medis yang disediakan rumah sakit cukup lengkap seperti layanan-layanan yang umum atau yang paling banyak digunakan oleh pasien seperti Labaoratorium, radiologi, dll sudah tersedia di rumah sakit dan dalam waktu dekat akan menambah layanan CT-Scan dan Radioterapi</p>
4	Apakah persediaan obat-obatan di apotik lengkap?	<p>AY</p> <p>RR</p>	<p><i>“Insha allah sudah lengkap sih persediaan obat yang digunakan untuk pasien rata-rata sih sudah ada, sudah tersedia di apotik, walaupun ada obat yang tidak tersedia, kami memberi kewenangan kepada pasien untuk menebus di luar”</i></p> <p><i>“kalau obat-obatan saat ini cukup lengkap, sebenarnya kalau saya pribadi tidak pernah berhadapan langsung di apotik, tapi sejauh</i></p>	<p>Informan mengatakan bahwa pihak rumah sakit dalam hal ini mengenai manajemen obat atau ketersediaan obat-obatan sudah cukup baik, adapun jika obat-obatan yang ditebus pasien tidak tersedia di apotik rumah sakit, pihak rumah sakit memberi kewenangan kepada pasien untuk membeli obat di luar</p>

		AH	<p><i>ini yang saya dengar cukup lengkap persediannya dan kita selalu berusaha untuk melengkapi persediaan obat yang sangat dibutuhkan oleh pasien”</i></p> <p><i>“Kadang itu lengkap kadang juga tidak karena saat ini kan masih dalam proses peralihan, karena awalnya apotik itu berada dibawah naungan bidang umum tapi sekarang itu proses peralihan dari bidang umum ke rekam medik jadi persoalan obat itu insha allah mungkin lengkap, tapi kan sekarang itu lagi peralihan ya jadi terkadang mungkin ada beberapa obat yang belum tersedia”</i></p>	
5	Apa produk/layanan unggulan yang dimiliki rumah sakit?	AY	<p><i>“.....disini kan sudah ada alat-alat kesehatan yang unggulan seperti ESWL. ESWL itu untuk pemecah batu ginjal, tidak perlu lagi operasi, bisa ditembak melalui alat itu jadi orang bisa rawat jalan, misalnya dia masuk lewat poli bisa langsung ditindaki tidak perlu lagi masuk kamar operasi, langsung dengan alat itu bisa dipecahkan batunya, lalu ada juga Echocardiography untuk pemeriksaan jantung, dan juga baru-baru ini kita buka ruangan Asyifa, disitu ada ruangan peritologi untuk perawatan anak umur 0-1 bulan.....”</i></p>	<p>Informan mengatakan bahwa saat ini pihak rumah sakit memiliki beberapa produk atau layanan unggulan seperti ESWL (alat pemecah batu ginjal), Echocardiography(pemeriksaan jantung), serta layanan keagamaan seperti Visite Ulama (kunjungan ulama)</p>

		<p>RR</p> <p>AH</p>	<p>“.....kalau saya sendiri menilai ini kan rumah sakit islam jadi kita itu punya Visite Ulama. Visite Ulama itu salah satu unggulan kita karena kita kan mau memang menonjolkan dalam islami, jadi itu seperti kunjungan ulama, bentuk kegiatannya itu setiap ulama akan datang ke tempat pelayanan pasien di ruang perawatan inapnya diberikan motivasi untuk kesembuhannya lalu diajak doa bersama dengan keluarganya juga, karena kan kesehatan itu bukan Cuma dari fisik tapi dari psikis juga, apalagi kalau orang sakit itu beban stresnya terhadap penyakitnya tinggi sekali, makanya itu salah satu layanan unggulan yang kita berikan, itu yang berkaitan dengan yang betul betul nilai islaminya, tapi kalau seperti fasilitas kesehatannya baru-baru kita buka perenatologi itu memang untuk kesehatan ibu dan anak, lalu ada juga ESWL.....”</p> <p>“Ya disini ada namanya ESWL alat pemecah batu ginjal, terus ada juga Echocardiography untuk pemeriksaan jantung. Tapi yang jarang ada di rumah sakit itu ESWL tadi jadi itu salah satu produk unggulan di rumah sakit ini”</p>	
--	--	---------------------	---	--

6	Bagaimana pendapat anda tentang tarif yang berlaku di RS?	AY	<p><i>“Kalau tarif sih menurut saya sudah terjangkau untuk masyarakat, kita kan juga terima BPJS sehingga memudahkan masyarakat yang ingin berobat, ya khusus untuk pasien umum menurut saya terjangkau bagi masyarakat karena selama ini kami belum ada keluhan dari pasien soal tarif rumah sakit khususnya untuk rawat inap”</i></p>	Informan mengatakan bahwa tarif rawat inap, obat-obatan serta layanan penunjang medis yang ditetapkan pihak rumah sakit cukup terjangkau bagi masyarakat khususnya kalangan menengah
		RR	<p><i>“Ya kalau tarif saya rasa tergantung, kan kita sasarannya memang yang menengah, jadi menetapkan tarif sudah sesuai untuk mereka yang kalangan menengah, dan juga disini kan sudah terima BPJS juga”</i></p>	
		AH	<p><i>“Kalau menurut saya tarif untuk pasien umum itu sudah terjangkau, ada beberapa pembagian kelas kan ada VIP, kelas I, kelas II, ada kelas III kalau menurut saya sudah terjangkau, apalagi disini kan melayani juga BPJS”</i></p>	



7	Apakah RS melakukan promosi? Jika ya, apa saja upaya promosi yang dilakukan RS?	AY	<p><i>“Promosi yang kami lakukan itu promosi di puskesmas-puskesmas kita perkenalkan pelayanan dan fasilitas yang kita punya, agar pasien dari puskesmas tersebut yang butuh tindakan lebih lanjut bisa di rujuk ke RS Faisal, kita juga bagi-bagi brosur disana, terus kita juga biasa adakan pemeriksaan gratis biasanya dilakukan di tempat-tempat senam biasanya itu di lapangan hasanuddin, seperti pemeriksaan tensi, gula darah, kita juga punya facebook dan instagram kita selalu update disitu, website juga ada, tapi sementara belum aktif”</i></p>	Informan mengatakan promosi yang dilakukan berupa penyebaran brosur, pemasangan spanduk, rutin melakukan pemeriksaan gratis seperti pada acara car free day, serta promosi lewat media online seperti facebook dan instagram, serta melakukan kerja sama dengan beberapa perusahaan seperti perusahaan PLN, PDAM, dan lain sebagainya agar jika karyawan perusahaan tersebut sakit, bisa di rujuk ke RSIF
		RR	<p><i>“.....Promosi RS Faisal itu sendiri yang saat ini sudah berjalan pastinya ada media sosial, untuk media sosial itu baru dibuat, sebelum-sebelumnya itu belum ada, dulu itu sebenarnya ada website, cuman lagi putus kontrak dengan pengembnag websitenya baru mau dibangun lagi dengan lebih tertata gitu brandingnya, cuman sekarang yang lagi jalan ada facebook ada juga instagram, kemudian kita jalin kerjasama dengan puskesmas-puskesmas untuk membawa pasien rujukannya kesini, ada juga brosur-brosur itu kita titip ke puskesmas kemudian mereka yang distribusikan ke pasien-pasien mereka, kita juga biasa lakukan kegiatan pemeriksaan gratis seperti kemarin ada</i></p>	

		AH	<p><i>jalan santainya Pemda kita jadi tim emergency di situ kita sambil bagi-bagi brosur juga”</i></p> <p><i>“Oh banyak yang pertama itu kita jalin kerjasama dengan beberapa perusahaan contohnya itu Pocari Sweat kita mengadakan cek pemeriksaan gratis seperti waktu itu di Taman Macan, biasa juga kita lakukan pemeriksaan gratis kalau hari minggu kan ada car free day biasa di Jalan Sudirman biasa di Pantai Losari biasa juga di Jalan Boulevard itu rutin kegiatannya dua bulan sekali, kan secara tidak langsung lewat kegiatan itu kita mempromosikan RS Faisal, kita juga menjalin kerja sama dengan beberapa mitra seperti Telkom, perusahaan-perusahaan BUMN, PLN, PDAM, asuransi juga seperti Jasa Raharja, jadi pada saat karyawan mereka sakit dirujuk ke sini, ada juga lewat sosial media seperti Facebook, Instagram, website juga ada tapi sementara dilakukan pengembangan supaya nanti jelas kontennya seperti fasilitas-fasilitas atau pelayanan-pelayanan apa saja yang ada”</i></p>	
8	Bagaimana tentang kualitas SDM RS?	RR	<p><i>“.....kualitas SDM nya itu sudah pasti profesional ya, baik itu SDM yang berhadapan langsung dengan pasien maupun yang tidak. Rumah Sakit Faisal baru baru ini</i></p>	Informan mengatakan bahwa SDM RSIF merupakan SDM yang berkualitas serta melalui seleksi yang ketat dalam perekrutan adapun upaya

		AH	<p><i>kan melakukan rekrutmen karyawan besar-besaran, mereka diseleksi dengan ketat, sehingga yang diterima pasti yang betul-betul terbaik.....”</i></p> <p><i>“Nanti itu akan ada program khusus SDM setiap karyawan misalnya dia pendidikan terakhirnya SMA nanti akan di sekolahkan”</i></p>	<p>untuk meningkatkan kualitas sumber daya manusianya RSIF juga akan membuat program sekolah gratis untuk SDMnya</p>
9	Apakah petugas ditanamkan budaya melayani yang berorientasi kepada kepuasan pasien?	<p>AY</p> <p>RR</p> <p>AH</p>	<p><i>“.....kita pastinya memberikan pelayanan yang islami seperti kalau ketemu orang itu harus salam senyum sopan santun, dalam memberikan pelayanan juga harus sesuai dengan SOP”</i></p> <p><i>“Nah karena ini rumah sakit islam tentunya kita harus memberikan pelayanan yang islami, seperti ketika ketemu dengan pasien kita mengucapkan salam, senyum, sopan dan santun kepada pasien. lalu misalnya sebelum melakukan tindakan, bisa diawali dengan mengucapkan Bismillah.....”</i></p> <p><i>“Budaya melayaninya itu 4S, salam, senyum, sopan dan santun. Itu yang harus diterapkan oleh SDM disini dalam memberikan pelayanan kepada pasien.....”</i></p>	<p>Budaya melayaninya yaitu 4S (salam, senyum, sopan, dan santun) selain itu dalam memberikan pelayanan juga berpedoman pada SOP dan sebelum melakukan tindakan diawali dengan mengucapkan Basmalah.</p>

10	Apakah proses/prosedur pelayanan perawatan rawat inap sudah diberikan dengan cepat dan tanggap?	AY  RR  AH	<p>“.....pastinya kita menetapkan suatu alur atau proses yang tidak menyulitkan pasien”</p> <p>“Berdasarkan survei terakhir yang kita lakukan sejauh ini pasien puas-puas saja terhadap layanan, tidak ada komplek terkait itu”</p> <p>“Saya rasa untuk hal seperti itu tidak ada masalah ya, semuanya ada SOPnya masing-masing”</p>	Informan mengatakan bahwa pihak rumah sakit telah menetapkan alur yang sesuai dan tidak menyulitkan pasien
11	Bagaimana menurut anda, mengenai kebersihan dan kenyamanan lingkungan rumah sakit?	AY  RR  AH	<p>“.....ada cleaning service dari pihak ketiga, ada shif nya masing-masing, keamanan juga ada security 24 jam”</p> <p>“.....ada cleaning service dan security 24 jam, juga setiap jumat pagi untuk karyawan diadakan kerja bakti”</p> <p>“.....ada cleaning service jadi itu shift-shifan ada yang masuk pagi sampai siang, siang sampai sore, sore sampai malam, malam sampai pagi. Kalau keamanan kan ada juga securty di setiap sisi ruang perawatan lengkap itu securuty 24 jam itu disini, juga setiap hari jumat itu kita laksanakan kerja bakti semua karyawan”</p>	Informan mengatakan bahwa pihak rumah sakit selalu menjaga kebersihan serta keamanan dan kenyamanan pasien dengan menyediakan petugas cleaning service dan keamanan rumah sakit 24 jam

12	Menurut anda, apa alasan pasien memilih rawat inap di rumah sakit ini?	AY	<p><i>“Alasan pasien berobat kesini mungkin karena dia lihat dari pelayanan kita yang cepat, juga mungkin karena dokter perawatnya yang ramah terhadap pasien, sehingga pasien yang sudah pernah kesini, ketika sakit lagi tidak menutup kemungkinan untuk kembali lagi kesini karena ya mereka sudah tau bagaimana disini pelayanannya”</i></p>	Informan mengatakan bahwa menurut pihak rumah sakit, alasan pasien memilih berobat di RS Islam Faisal adalah karena rumah sakit memiliki pelayanan yang bagus, selain itu sebagian besar karena pasien rujukan, selain itu menurut informan juga karena akses pasien yang dekat dan juga karena rumah sakit menerima pasien BPJS.
		RR	<p><i>“Sebagian besar karena rujukan, itu salah satunya, kemudian yang kedua kebanyakan pasien disini pasien yang berulang berarti dia datang kesini karena merasa dari pengalaman sebelumnya dia sudah merasa puas terhadap layanan makanya dia datang lagi kesini”</i></p>	
		AH	<p><i>“Alasannya bermacam-macam sebenarnya, ada yang karena aksesnya dekat, ada yang karena memang sudah terbiasa berobat kesini, ada yang karena dia tau disini juga menerima BPJS, macam-macam sebenarnya kalau kita mau ketahui alasan orang mau berobat di sini”</i></p>	

**MATRIKS HASIL WAWANCARA INFORMAN PASIEN RS ISLAM FAISAL**

<b>NO</b>	<b>INFORMASI</b>	<b>INFORMAN</b>	<b>JAWABAN INFORMAN</b>	<b>REDUKSI</b>
1.	Bagaimana pendapat anda mengenai lokasi rumah sakit, apakah mudah dijangkau oleh masyarakat yang ingin berobat?	SA  NF  SB  PW  EF	<p>“...mudah dijangkau, kerenakan letaknya di pusat kota, di jalan pettarani, jadi gampanglah dijangkau masyarakat.”</p> <p>“Iya menurut saya mudah dijangkau, walaupun letaknya agak masuk, bukan di pinggir jalan, tapi kan masuk kesini nyatidak teralju jauh”</p> <p>“Oh iya mudah sekali dijangkau”</p> <p>“Menurut saya mudah dijangkau, karena berada di tengah-tengah kota”</p> <p>“Menurut saya kurang strategis, karena rentan terjadinya macet, saya tinggal di Jalan Toddopuli, menuju kesini lewat Hertasning di situ sering macet, lewat lagi Jalan Pettaranimacet lagi.....”</p>	Informan mengatakan bahwa lokasi rumah sakit strategis dan mudah dijangkau. Namun ada informan yang mengatakan lokasi rumah sakit kurang strategis karena rentan terjadi macet.

2	Bagaimana dengan jarak untuk pergi ke lokasi ketika anda ingin melakukan pelayanan kesehatan di instalasi rawat inap rumah sakit?	SA  NF  SB  PW  EF	<p>“Kalau jarak, sayakantinggal di Gowadisanadekat-dekatperbatasanGowa-Makassar, jadidekatkalahdari rumahkesini”</p> <p>“Sayakantinggal di JalanToddopuli, lumayandekatdarisini”</p> <p>“Tidak jauh, saya kantinggal di Jalan EmySaelan”</p> <p>“Sayakantinggal di JalanToddopuli, cukupdekatlahdenganrumahsakit Faisal”</p>	Semua informan mengatakan jarak antara tempat tinggal dengan rumah sakit cukup dekat dan akses ke rumah sakit cukup mudah
3	Bagaimana dengan sarana transportasi yang anda gunakan untuk pergi ke lokasi ketika anda ingin melakukan pelayanan kesehatan di instalasi rawat inap rs?	SA  NF  SB  PW	<p>“Kalau trasportasinya, kita kan ada kendaraan pribadi, jadinya tidaks usah”</p> <p>“.....sekarang kan sudah canggih, ada grab, kemarin itu saya naik grab kesini, jadi gampang kemana-mana”</p> <p>“Iyamudah, Karenasayapakaikendaraanpribadikesini”</p> <p>“Untuktransportasinyaapakaikendaraan sendiri, sayanaikmobil”</p>	Rata-rata informan menggunakan kendaraan pribadi menuju rumah sakit dan sebagiannya lagi ada yang menggunakan transportasi online seperti grab sehingga pasien untuk menuju rumah sakit tanpa meggunakan kendaraan umum

		EF	<i>"Kesininyanaikgrrab"</i>	
4	Bagaimana pendapat anda mengenai dokter spesialis yang disediakan oleh rumah sakit, apakah sudah cukup lengkap?	SA	<i>".....Cukup lengkap adokterspesialisnya, karena beberapa kerabat saya juga pernah berobat disini, katanyadisini bagus, dokter spesialisnya lengkap"</i>	Informan mengatakan bahwa dokter spesialis dan layanan penunjang medis yang disediakan oleh RSIF cukup lengkap, hal ini diketahui pasien berdasarkan pengamatan pasien langsung dengan melihat banyaknya orang yang berobat RSIF sehingga merasa RSIF memiliki layanan yang cukup lengkap, Selain itu informan juga melihat papan nama bertuliskan poli-poli spesialis di setiap ruangan, dan ada juga yang mengetahui berdasarkan informasi dari keluarga terdekat yang sebelumnya sudah pernah berobat di RSIF. Namun ada juga pasien yang mengatakan tidak mengetahui mengenai kelengkapan dokter spesialis dan layanan penunjang medis yang ada dengan alasan baru pertama kali berobat di RSIF.
		NF	<i>"Menurut saya lengkap, karena banyak saya lihat pasien yang berobat disini, jadi dokter spesialis yang disediakan rumah sakit pasti banyak"</i>	
		SB	<i>"iyacukup lengkap menurut saya kalau di RS Faisal"</i>	
		PW	<i>"Menurut saya cukup lengkap, soalnya cukup sering kesini, pernah lihat banyak poli-polis spesialis"</i>	
		EF	<i>"Saya kurang tau juga lengkap atau tidak dokter spesialisnya, soalnya kan saya juga"</i>	



			<i>baru datang berobat kesini”</i>	
5	Bagaimana dengan pelayanan penunjang medis (laboratorium, radiologi, hemodialisa, dll) apakah sudah cukup lengkap?	SA	<i>“iya saya rasa lengkap, RS Faisal ini kan bisa dibilang RS Keluarga, artinya keluarga saya kalau sakit rata-rata berobat ke sini, yang rekomendasikan saya kesini pun keluarga saya, pastinya karena RS sakit ini menurut mereka bagus, baik itu dari segi alatnya, dokternya, pegawainya, dan lainnya”</i>	

		NF	<i>"Iya alat-alatnya lengkap kok"</i>	
		SB	<i>"Untuk layanan-layanan itu menurut saya ada, cukup lengkap"</i>	
		PW	<i>"Kalau lab, radiologi, hemodialisa juga ada, saya pernah lihat papan namanya"</i>	
		EF	<i>"Yang saya tau Laboratorium ada, yang lainnya kurang tau juga"</i>	
6	Bagaimana dengan ketersediaan obat-obatan yang ada di rumah sakit, apakah sudah cukup lengkap?	SA	<i>"Lengkap lengkap saja, tadi baru tebus obat, ada obatnya di apotik"</i>	Rata-rata informan mengatakan ketersediaan obat-obatan di apotik rumah sakit cukup lengkap karena selama pasien menebus obat, obatnya tersedia. namun ada juga pasien yang mengatakan obat di apotik rumah sakit tidak lengkap, karena pernah menebus obat, obatnya tidak tersedia, ada juga pasien yang mengatakan tidak pernah menebus obat di apotik rumah sakit, melainkan selalu menebus di luar dengan alasan harga obat di luar lebih murah dibandingkan di apotik rumah sakit
		NF	<i>"Ya lengkap lah, setiap tebus obat selalu ada"</i>	
		SB	<i>"Menurut saya kurang lengkap, soalnya kemarin saya tebus obat tidak tersedia di apotik, jadi tebus di luar"</i>	
		PW	<i>"Kalau obat lengkap, karena sejauh ini saya sudah dua kali tebus obat, dan selalu ada"</i>	
		EF	<i>"Kalau saya selalu tebus di luar, karena sempat saya bandingkan, ternyata apaotik di luar lebih murah"</i>	

7	Bagaimana menurut anda mengenai tarif kamar rumah sakit, apakah cukup terjangkau?	SA  NF  SB  PW  EF	<p>“Tarif rawat inap masih terjangkau buat saya”</p> <p>“.....cukup terjangkau harganya, untuk ukuran rumah sakit swasta tidak terlalu mahal kalau disini”</p> <p>“Tarif kamar rawat inapnya cukup terjangkau”</p> <p>“Menurut saya standar saja tarifnya”</p> <p>“Iya cukup terjangkau menurut saya”</p>	Informan mengatakan tarif kamar rawat inap, penunjang medis, serta tarif obat-obatan yang berlaku di RSIF cukup terjangkau dan tarif yang dikeluarkan sudah sesuai dengan fasilitas yang diberikan.
8	Bagaimana menurut anda mengenai tarif untuk layanan penunjang medis, apakah cukup terjangkau?	SA  NF  SB  PW  EF	<p>“Tarif Penunjang medis juga cukup terjangkau”</p> <p>“.....yah wajar-wajar saja”</p> <p>“Iya tadi pemeriksaan di lab, tarifnyaa terjangkau”</p> <p>“Lumayan murah kalau menurut saya”</p> <p>“iya sama cukup terjangkau”</p>	
9	Bagaimana menurut anda mengenai tarif obat-obatan, apakah cukup terjangkau?	SA  NF	<p>“Kalau untuk obat, ya sama si wajar-wajar saja”</p> <p>“Iya kalau itu semua kan tergantung kalau obatnya bagus obat paten pasti lebih mahal dan sebaliknya, ya semuanya sudah</p>	

		<p>SB</p> <p>PW</p> <p>EF</p>	<p><i>sesuai lah</i></p> <p><i>“Biasa saja menurut saya, tidak mahal kok”</i></p> <p><i>“Menurut saya tidak terlalu mahal”</i></p> <p><i>“Iya terjangkau”</i></p>	
11	Menurut anda, apakah biaya yang dikeluarkan sudah sesuai dengan fasilitas yang ada?	<p>SA</p> <p>NF</p> <p>SB</p> <p>PW</p> <p>EF</p>	<p><i>“Yah sudah sesuai dengan fasilitas yang ada. sudah pas menurut saya”</i></p> <p><i>“Fasilitas juga sudah cukup, sudah sesuai semua”</i></p> <p><i>“Fasilitasnya juga sudah cukup memenuhi kebutuhan pasien”</i></p> <p><i>“Iya, sudah sesuai sama fasilitas yang diberikan”</i></p> <p><i>“iya sudah sesuai”</i></p>	
12	Menurut anda apakah Penempatan papan nama rumah sakit mudah terlihat oleh masyarakat?	<p>SA</p> <p>NF</p>	<p><i>“Kalau kayak papan nama jelas terlihat, itu kan ada papan nama besar di pinggir jalan di depan, jadi mudah orang tau, karena posisinya rumah sakit ini kan di dalam, bukan di pinggir jalan”</i></p> <p><i>“.....jelas terlihat, walaupun RS Faisal agak masuk ke dalam tapi kan ada papan</i></p>	<p>Informan mengatakan bahwa promosi luar ruangan berupa papan nama dan spanduk sudah cukup efektif untuk memberkan informasi rumah sakit kepada masyarakat sekitar</p>

		<p>SB PW EF</p>	<p><i>namanya itu di depan sana di pinggir jalan jadinya jelas orang bisa tau”</i></p> <p><i>“Mudah dilihat, papan namanya, spanduknya semua jelas”</i></p> <p><i>“iya mudah dilihat, lagian kan RS Faisal rumah sakit lama, jadi sudah banyak orang yang tau”</i></p> <p><i>“Iya jelas, mudah dilihat”</i></p>	
13	Apakah anda pernah memperoleh media promosi cetak (brosur, leaflet, dll) atau online (website, facebook, intagram, dll) mengenai pelayanan kesehatan di RS ini?	<p>SA NF SB PW EF</p>	<p><i>“Kalau semacam brosur saya belum pernah lihat, untuk informasi melalui internet juga saya tidak tahu”</i></p> <p><i>“.....tidak pernah liat brosurnya atau apa itu, website juga tidak pernah lihat, instagram atau facebooknya juga tidak tau”</i></p> <p><i>“Tidak tau semuanya, belum pernah lihat”</i></p> <p><i>“Tidak, tidak pernah lihat”</i></p> <p><i>“Kalausayapribadisihbelumpernahlihatya, mungkin sajatersediaseperti di tempatpendaftarannya, cumin kansayatidaktau, soalnya bukansaya yang mendaftar”</i></p>	rata-rata informan tidak mengetahui mengenai promosi yang dilakukan rumah sakit berupa brosur/leaflet serta informasi lewat social media (facebook, instagram, website, dll)

14	Apakah anda pernah mendengar bahkan mengikuti kegiatan sosial yang dilakukan rumah sakit (pemeriksaan gratis, penyuluhan, seminar kesehatan, dll)?	SA  NF  SB  PW  EF	<p>“Saya kurang tau soal itu, saya juga tidak pernah dengar kegiatan-kegiatan sosialnya, mungkin saja ada, tapi saya pribadi belum pernah dengar”</p> <p>“tidak pernah dengar saya soal itu”</p> <p>“Saya tidak pernah mendengar soal itu”</p> <p>“kurang tau juga, belum pernah dengar sebelumnya”</p> <p>“oh tidak, tidak pernah”</p>	informan juga tidak mengetahui promosi rumah sakit berupa pemeriksaan kesehatan gratis, penyuluhan kesehatan, dll
15	Apakah petugas memberikan pelayanan dengan sopan dan ramah?	SA  NF  SB  PW  EF	<p>“.....semua karyawannya disini ramah-ramah dari bagian informasinya, dokternya, perawat-perawatnya semuanya ramah, bahkan securitynya juga semuanya ramah”</p> <p>“.....ramah semua dokternya, perawatnya semuanya ramah-ramah”</p> <p>“.....ramah-ramah, apalagi dokternya ramah sekali”</p> <p>“iya ramah mereka kayak murah senyum”</p> <p>“iya ramah-ramah semua”</p>	Informan mengatakan bahwa semua petugas yang melayani pasien selama rawat inap di rumah sakit bersikap ramah, bekerja dengan profesional, terampil dan cekatan, serta rapi dan bersih dalam berpakaian.

16	Menurut anda, Apakah petugas bekerja dengan profesional, cekatan dan terampil?	SA  NF  SB  PW  EF	<p>“.....selama melakukan pemeriksaan dokternya terlihat profesional, perawatnya juga, semua cekatan, semuanya cepat dalam memberikan pelayanan”</p> <p>“.....mereka semua cekatan, dokternya juga profesional”</p> <p>“iya semua dalam bekerja itu cekatan dan pastinya mereka orang-orang yang profesional bekerja sesuai keahliannya”</p> <p>“iya profesional, cekatan dan terampil semua petugasnya”</p> <p>“Iya profesional kerjanya”</p>
17	Apakah petugas dalam bekerja rapi dan bersih?	SA  NF  SB  PW  EF	<p>“itu sudah pasti ya, ini kan rumah sakit Islam mungkin semua karyawannya muslim, jadi dari segi pakaian semuanya sopan dan rapi”</p> <p>“.....pakaianya rapi-rapi sopan juga”</p> <p>“.....pakaianya sopan rapi dan bersih”</p> <p>“iya rapi bersih, semuanya gagah-gagah, cantik-cantik</p> <p>“iya rapi-rapi, bersih semua”</p>

18	Bagaimana menurut anda dengan proses administrasi (pendaftaran/pembayaran) apakah tidak berbelit-belit dan membingungkan pasien?	SA  NF  SB  PW  EF	<p><i>“Untuk proses administrasinya seperti pendaftaran pembayaran semuanya cepat tidak berbelit-belit”</i></p> <p><i>“Kalau untuk proses administarnya sendiri saya rasa tidak ada masalah ya, tidak membingungkan”</i></p> <p><i>“Iya saat pendaftaran cepat dilayani”</i></p> <p><i>“Menurut saya cepat ya”</i></p> <p><i>“iya cepat, langsung dilayani”</i></p>	Informan mengatakan bahwa proses/mekanisme yang berlaku di rumah sakit sudah cukup baik, dari proses administarsi seperti pendaftaran atau pembayaran hingga proses pelayanan yang diberikan petugas, tidak menyulitkan dan membingungkan pasien maupun keluarga pasien.
19	Apakah anda menunggu lama untuk mendapatkan pelayanan dari petugas?	SA  NF  SB  PW  EF	<p><i>“Ow tidak, menunggu sih menunggu tapi tidak terlalu lama”</i></p> <p><i>“Tidak ada masalah semua cepat dalam memberikn pelayanan”</i></p> <p><i>“Menunggunya tidak terlalu lama”</i></p> <p><i>“Tidak, tidak sama sekali”</i></p> <p><i>“Tidak, dokternya tepat waktu kok”</i></p>	



20	Apakah petugas cepat dan tanggap dalam memberikan pelayanan?	SA  NF  SB  PW  EF	<p>“Iya begitu kita butuh ada keluhan kita sampaikan keluhan, mereka langsung merespon”</p> <p>“Iya semuanya cepat dan tanggap baik itu perawat, dokternya, petugas administrasinya, dan lain-lain”</p> <p>“Iya kalau kita ada keluhan langsung diberi tindakan”</p> <p>“Iya semua bagus pelayanannya, tidak ada masalah”</p> <p>“Iya cepat”</p>	
21	Bagaimana pendapat anda mengenai Desain rumah sakit, apakah menarik?	SA  NF  SB  PW  EF	<p>“menarik sih, cukup menarik menurut saya”</p> <p>“menurut saya menarik, dari luar dilihat bagus”</p> <p>“menurutsayamenarik”</p> <p>“iyamenurutsayamenarik”</p> <p>“menarik cukup menarik menurut saya”</p>	Informan mengatakan bahwa desain luar rumah sakit cukup menarik, kebersihan lantai dan halaman rumah sakit, juga kebersihan toilet rumah sakit, sehingga pasien merasa cukup aman dan nyaman berada di rumah sakit

22	Bagaimana pendapat anda mengenai kebersihan lantai, toilet maupun halaman rumah sakit?	SA  NF  SB  PW  EF	<p><i>“.....bersih lantainya halaman di sekitar juga,toilet juga bersih, wangi juga”</i></p> <p><i>“iya lantainya bersih kok halamannya juga, kalau toiletnya bersih saya ndak tau toilet umumnya ya, tapi kalau toilet di kamar ini pertama saya masuk bersih”</i></p> <p><i>”bersih, sangat bersih, pagi sore itu selalu dibersihkan, ada cleaning service datang membersihkan, toiletnya juga dibersihkan”</i></p> <p><i>“iya bersih, disini dibersihkan dua kali sehari kamarnya, pagi sore, toiletnya juga bersih bersih, wangi”</i></p> <p><i>“bersih, bersih kalau saya lihat”</i></p>
23	Bagaimana pendapat anda mengenai kenyamanan dan keamanan rumah sakit?	SA  NF  SB  PW  EF	<p><i>“yang saya rasa lingkungan sekitar rumah sakit ini sangat aman dan nyaman”</i></p> <p><i>“sejauh ini saya merasa aman dan nyaman berada di rumah sakit ini”</i></p> <p><i>“saya merasa aman dan nyaman disini”</i></p> <p><i>“iya nyaman, betah-betah saja saya disini”</i></p>

			<i>“iya saya cukup nyaman di sini”</i>	
24	Bagaimana dengan kondisi area parkir rumah sakit?	<p>SA</p> <p>NF</p> <p>SB</p> <p>PW</p> <p>EF</p>	<p><i>“kalau parkir mobil sudah cukup memadai, cuman parkiran motornya itu bebatuan jadi alangkah bagusnya itu kalau di kasi semen kayak parkiran mobil, supaya rata”</i></p> <p><i>“untuk parkiran motornya masih kurang, soalnya masih tanah, apalgi sekarang musim hujan jadinya agak becek</i></p> <p><i>“Untuk area parkir nya sudah bagus saya lihat”</i></p> <p><i>“Menurut saya bagus, rapi parkirannya, luas juga”</i></p> <p><i>“bagus parkirannya, luas”</i></p>	Sebagian informan mengatakan kondisi area parkir rumah sakit sudah cukup memadai, sebagian informan juga mengatakan bahwa area parkir rumah sakit perlu direnovasi, khususnya area parkir motor karena kondisi parkir yang bebatuan

**MATRIKS HASIL WAWANCARA INFORMAN DIVISI MARKETING RS STELLA MARIS**

NO	INFORMASI	INFORMAN	JAWABAN INFORMAN	REDUKSI
1.	Bagaimana menurut anda mengenai tempat/lokasi RS? Apakah sudah cukup strategis sehingga mudah dijangkau oleh masyarakat yang ingin berobat di RS ini?	ES  PT  AA	<p><i>“Sangat strategis karena dari awalnya kalau orang bilang saja pantai losari pasti tau RS Stella Maris”</i></p> <p><i>“Cukup strategis tapi kendalanya kalau hari miunggu disini kan biasa ada kegiatan jadi biasa tertutup jalannya, nah itu juga malam minggu kan sulit akses kesini karena ramai, jadinya macet”</i></p> <p><i>“.....lokasi rumah sakit ini termasuk strategis juga karena aksesnya yang mudah bukan hanya melalui darat tapi yang dari kepulauan juga paling dekatnya ke rumah sakit stella maris, di sini juga ada jalur kendaraan umum, sehingga mempermudah pasien untuk berobat kesini”</i></p>	Informan mengatakan lokasi rumah sakit cukup strategis untuk dijangkau oleh masyarakat baik karena terletak di pinggir jalan dan merupakan jalur angkutan umum, hanya saja lokasi rumah sakit yang berada dekat dengan pusat keramaian, membuat lokasi rumah sakit rentan terkena macet dan penutupan jalan.
2	Apakah dokter spesialis yang disediakan rumah	ES	<i>“saya rasa cukup lengkap, karena kita kan rumah sakit tipe B, syarat untuk itu dilihat juga dari ketersediaan dokter</i>	Informan mengatakan dokter spesialis yang ada di Rumah Sakit Stella Maris sudah cukup lengkap, yaitu sesuai tipenya, yaitu tumah

	sakit cukup lengkap?	PT AA	<p><i>spesialisnya, cuman untuk sementara ini kita tidak ada dokter spesialis jantung untuk poliklinik, ada tapi tidak untuk rawat jalan, hanya untuk rawa inap”</i></p> <p><i>“Cukup lengkap karena sesuai namanya tipe B”</i></p> <p><i>“Ada memang beberapa jenis spesialis yang belum ada, seperti spesialis jantung, ada sih tapi hanya melayani rawat inap, tidak untuk poliklinik. Kalau mau rawat inap biasanya kan orang cari rawat jalan dulu, adapun kalau dari puskesmas dirujuk tidak langsung rawat inap jadi harus rawat jalan dulu misalnya kontrol dulu baru dirawat inap, jadi itulah kendalanya. tapi saya rasa untuk layanan-layanan yang paling banyak dibutuhkan oleh pasien itu sudah ada semua disini”</i></p>	sakitt tipe B. Hanya saja untuk sementara Rumah Sakit Stella Maris tidak memiliki dokter spesialis jantung untuk poliklinik, yang ada hanya untuk rawat inap.
3	Apakah layanan penunjang medis rumah sakit lengkap?	ES	<p><i>“Penunjang medisnya cukup lengkap, untuk laboratorium, fisioterapi, radiologi, medical cek-up, dan lainnya sudah ada, cuman saat ini kita belum alat momograf, nah untuk mengantisipasi kekurangan tersebut, kami melakukan kerja sama dengan rumah sakit lain, sehingga pasien yang membutuhkan pemeriksaan itu bisa</i></p>	Informan mengatakan bahwa saat ini RS Stella Maris sudah memiliki layanan penunjang medis (laboratorium, Radiologi, Hemodialisa, dll) yang cukup lengkap, adapun jika ada alat yang dibutuhkan pasien tidak tersedia, maka pasien akan di rujuk ke RS lain yang memiliki alat tersebut yang bekerja sama dengan RS Stela Maris

		<p>PT</p> <p>AA</p>	<p><i>di rujuk ke rumah sakit tersebut”</i></p> <p><i>“kami tidak terlalu mengunggulkan dari segi peralatan kami bisa bekerja sama dengan rumah sakit lain karena kami ada sistem rujukan kerja sama parsial, kami kan tidak ada alat momograf jadi kami bisa rujuk pasien ke RS Awal Bros misalnya, CT-Scan nya kami juga terbatas, kami misalnya butuh yang lebih mutakhir, kami bisa rujuk misalnya di rumah sakit Siloam atau rumah sakit Pelamonia.....”</i></p> <p><i>“cukup lengkap, walaupun ada alat yang tidak ada, pasien bisa di rujuk ke rumah sakit yang memiliki alat tersebut, karena kita juga melakukan ikatan kerja sama dengan beberapa rumah sakit”</i></p>	
4	Apakah persediaan obat-obatan di apotik lengkap?	ES	<p><i>“Untuk masalah kelengkapan obat, saya tidak bisa memastikan soal itu ya, mungkin yang lebih tau di bagian farmasinya langsung, tapi saya pribadi yakin dari pihak farmasinya selalu berusaha untuk melengkapi ketersediaan obat-obatnya, karena obat itu kan juga penting, jadi enak pasien yang mau menebus obat, obatnya tersedia, sehingga pasien tidak perlu mencari di tempat</i></p>	<p>Informan mengatakan bahwa pihak rumah sakit dalam hal ini mengenai manajemen obat atau ketersediaan obat-obatan sudah cukup baik, adapun jika obat-obatan yang ditebus pasien tidak tersedia di apotek rumah sakit, pihak rumah sakit memberi kewenangan kepada pasien untuk membeli obat di luar. Informan menambahkan kekosongan obat bias terjadi penyebabnya mungkin karena dari pihak manajemen keuangan atau dari</p>

		<p>PT</p> <p>AA</p>	<p><i>lain”</i></p> <p><i>“kadang lengkap kadang juga tidak penyebabnya mungkin dari manajemen keuangannya atau bisa saja dari distributor obat-obatnya langsung. jika memang obat yang pasien ingin tebus tidak ada atau sedang kosong, kami memberi kewenangan kepada pasien untuk menebus di luar”</i></p> <p><i>“Sejauh ini untuk pelayanan obat saya rasa sudah baik ya, obat-obat yang tersedia sudah cukup lengkap, walaupun terjadi kekosongan pada saat pasien ingin menebus obat, itu mungkin dikarenakan obatnya sedang habis, ya pasti ada suatu kendala ya, tidak bisa semuanya terpenuhi”</i></p>	<p>pihak distributor obat-obatan.</p>
5	<p>Apa produk/layanan unggulan yang dimiliki rumah sakit?</p>	<p>ES</p>	<p><i>“Yang pertama kami ada layanan Pastoral Care, layanannya itu berupa pasien didoakan, kami hadirkan pemuka agama untuk sama-sama berdoa dengan pasien juga keluarganya, ini khusus untuk pasien rawat inap. Contohnya kalau dia Agama Katolik kami panggilkan Biarawati, kalau misalnya dia Agama Islam, kami panggilkan Ustadz yang memang bekerja sama dengan RS. Selain</i></p>	<p>Informan mengatakan bahwa produk atau layanan unggulan yang dimiliki oleh Rumah Sakit Stella Maris yaitu: Pastoral Care (Layanan Pendampingan Kerohanian), Laparaskopi (alat bedah minim sayatan), dan Phacoemulsifikasi (untuk operasi katarak).</p>

		<p>PT</p> <p><i>itu kami ada alat Laparaskopi, jadi kalau pasien operasi tidak perlu disayat, tinggal kasi masuk alat itu, alatnya bekerja dari dalam, selain itu juga ada namanya Phacoemulsifikasi, itu untuk operasi Katarak, pakai alat itu setelah operasi pasien sudah bisa melihat”</i></p> <p><i>“Salah satu layanan unggulan itu namanya Pastoral Care itu layanan konseling atau layanan pendampingan kerohanian untuk pasien rawat inap yang dilakukan dua kali dalam seminggu, misalnya kayak keluarga pasiennya butuh pendampingan dan lain-lain, doa, pemberian komuni, didoakan pasiennya. Tapi tidak semua pasien, yang mau saja, dan bukan hanya dari agama katolik misalnya ada permintaan dari agama lain kami panggilkan pemuka agama lain misalnya islam ada ustadz tertentu yang memang kerja sama dengan rumah sakit, jadi ada pendampingan-pendampingan rohani yang kami berikan karena kan selain fisik, mental pasien juga yang kami jaga, nah dari segi peralatan kami ada alat Laparaskopi, itu alat bedah minim sayatan jadi misalnya ada operasi dia tidak di sayat, kan biasa ada orang operasi di sayat jadinya berbekas risiko</i></p>	
--	--	---	--



		AA	<p><i>infeksinya juga besar, kalau Laparaskopi dia cuma dikasi masuk jarum, jadi alatnya yang bekerja dari dalam, dokternya kami khusus dia memang ahli yang di sekolahkan untuk bedah laparaskopi. Mungkin di rumah sakit lain alat ini juga ada, tapi inilah yang menjadi produk unggulan RS Stella Maris saat ini”</i></p> <p><i>“.....kami ada alat Laparaskopi, jadi kalau misalnya ada pasien yang dioperasi, alatnya dikasi masuk ke tubuh pasien, jadi bekerja dari dalam, sehingga tidak perlu disayat lagi. selain itu ada alat Phacoemulsifikasi untuk operasi Katarak, bedanya dengan operasi normal kan masa penyembuhanya lama, tapi kalau ini, pulang pasien langsung bisa melihat, operasinya juga cepat hanya sekitar 15 menit”</i></p>	
6	Bagaimana pendapat anda tentang tarif yang berlaku di RS?	ES	<p><i>“Untuk ukuran RS Swasta, RS Stella Maris sangat terjangkau, nanti bisa di cek sendiri tentang tarif-tarif yang ada di RS Stella Maris”</i></p>	Informan mengatakan bahwa untuk ukuran rumah sakit swasta dan bertipe B, tarif kamar rawat inap, obat-obatan serta penunjang medis yang ditetapkan pihak rumah sakit cukup terjangkau bagi masyarakat
		PT	<p><i>“Kalau di RS Stella Maris coba bandingkan dengan rumah sakit lain tarif kami untuk kategori rumah sakit swasta</i></p>	

		AA	<p><i>tipe b sangat terjangkau, lebih murah dibandingkan kompetitor lain”</i></p> <p><i>“Soal tarif bisa dibandingkan sendiri dengan tarif RS kompetitor kami atau yang se tipe dengan kami, kami salah satu yang paling murah”</i></p>	
7	Apakah RS melakukan promosi? Jika ya, apa saja upaya promosi yang dilakukan RS?	ES	<p><i>“Bentuk promosi kami yang paling umum dilakukan yaitu penyebaran brosur ke pasien, ke puskesmas-puskesmas, lalu biasa juga kami datang ke sekolah-sekolah untuk sosialisasi kesehatan, selain itu kita biasa melakukan pemeriksaan gratis di event-event tertentu. Website kami juga ada”</i></p>	Informan mengatakan bahwa bentuk promosi yang dilakukan RS Stella Maris untuk menginformasikan pelayanan yang RS miliki berupa penyebaran brosur atau leaflet, melakukan pemeriksaan gratis, bekerja sama dengan perusahaan-perusahaan, serta lewat media online seperti Website
	PT	<p><i>“Kami kerja sama dengan perusahaan-perusahaan jadi kalau misalnya perusahaan ada event kami terlibat untuk support misalnya mengadakan tensi gratis, pemeriksaan gula darah gratis, kedua itu kami ada pembuatan marketing kid seperti brosur spanduk, leaflet, dll. brosurnya kami sebar di rumah sakit, terus kami sebar di pelayanan-pelayanan kesehatan lain yang bekerja sama dengan kami seperti puskesmas atau klinik-klinik kesehatan”</i></p>		
	AA			

			<p><i>“Yang pastinya kami ada pembuatan dan penyebaran brosur, mengadakan pemeriksaan gratis, di event-event tertentu yang diselenggarakan oleh perusahaan yang bekerja sama dengan RS, kami juga punya Website, yang bisa diakses masyarakat untuk mengetahui pelayanan-pelayanan apa saja yang ada di RS”</i></p>	
8	Bagaimana tentang kualitas SDM RS?	<p>ES</p> <p>PT</p>	<p><i>“.....pastinya berkualitas dan profesional di bidangnya masing-masing, adapun salah satu upaya yang kami lakukan untuk meningkatkan kualitas SDM RS yaitu dengan adanya program menyekolahkan kembali pegawai, misalnya yang perawat dia hanya lulusan SPK (Sekolah Perawat Kesehatan), akan disekolahkan lagi ke jenjang lebih tinggi, semuanya dibiayai oleh pihak RS”</i></p> <p><i>“.....kami disini formasinya paling banyak itu kan perawat, jadi sekitar 300san dari 600 pegawai itu perawat. Perawat itu rata-rata yang unggul yang kami ambil sudah tidak boleh ada tenaga SPK (sekolah perawat kesehatan) jadi semua harus minimal s1 ners atau D3, dulu kan disini paling banyak tamatan SPK, jadi yang pegawai lama disini yang sudah</i></p>	<p>Informan mengatakan bahwa SDM RS Stella Maris merupakan SDM yang berkualitas dan professional. Adapun upaya dari pihak rumah sakit dalam peningkatan kulitas SDM mereka antara lain dengan menyekolahkan lagi beberapa pegawainya pada jenjang yang lebih tinggi dan ini dalam tanggungan rumah sakit</p>

		AA	<p><i>menjadi pegawai tetap ada program untuk disekolahkan, dibiayai pihak rumah sakit, karena memang kayaknya kalau tidak salah ada peraturan pemerintah bahwa lulusan SPK tidak boleh melakukan tindakan. Kalau mereka tidak mau sekolah, mereka tidak bisa jadi perawat, tapi turun jadi pekarya, pekarya itu maksudnya yang kayak bawa makanan. Yang mau lanjut S1 ke S2 pun ada, tapi itu ada kualifikasi khusus, misalnya dilihat dia cocok atau punya potensi untuk jadi kepala bagian atau punya kecerdasan di atas rata-rata disekolahkan kembali untuk nanti punya posisi di unit tertentu di RS”</i></p> <p><i>“Untuk kualitas saya rasa SDM di RS sakit ini sudah cukup baik ya, baik itu SDM yang medis maupun non medis. Tapi tentunya kita harus terus berbenah untuk selalu memberikan pelayanan yang terbaik untuk pasien”</i></p>	
9	Apakah petugas ditanamkan budaya melayani yang berorientasi kepada kepuasan pasien?	ES	<p><i>“Budaya melayaninya itu melayani dengan cinta kasih, jadi setiap SDM disini harus selalu menerapkan itu setiap berhadapan dengan pasien, karena itu merupakan motto dari RS Stella Maris”</i></p>	Informan mengatakan bahwa budaya melayaninya yaitu sesuai dengan motto rumah sakit yaitu “melayani pasien dengan cinta kasih”

		PT	<i>“Budaya melayani kami itu sesuai dengan motto yaitu melayani dengan cinta kasih, setiap ada rapat kami selalu diingatkan soal itu, visi, misi dan motto harus selalu diingat dan diimplementasikan, setiap ada pegawai baru pun itu hal utama yang disampaikan.....”</i>	
		AA	<i>“iya ada yaitu melayani dengan cinta kasih, itu yang harus diterapkan oleh SDM disini setiap berhadapa dengan pasien”</i>	
10	Apakah proses/prosedur pelayanan perawatan rawat inap sudah diberikan dengan cepat dan tanggap?	ES	<i>“menurut saya prosedur yang ada tidak berbelit-belit, pelayanan yang diberikan sudah sesuai SOP”</i>	Informan mengatakan prosedur yang berlaku di rumah sakit tidak berbelit-belit dan menyulitkan pasien dan sudah sesuai dengan SOP yang ada
		PT	<i>“iya pastinya, bisa dikatakan itu sudah menjadi kewajiban kami untuk memberikan pelayanan yang maksimal terhadap pasien”</i>	
		AA	<i>“iya itu harus. Kita memang tidak melihat langsung situasi di lapangan seperti apa, tapi saya yakin bahwa proses atau prosedur pelayanan itu sudah cepat dan tepat, karena kan sudah ada SOP nya masing-masing”</i>	

11	Bagaimana menurut anda, mengenai kebersihan dan kenyamanan lingkungan rumah sakit?	ES	<i>“Untuk masalah kebersihan ada cleaning service dari pihak ketiga”</i>	Informan mengatakan bahwa rumah sakit memiliki tenaga cleaning service yang diperoleh dari pihak ketiga dan untuk keamanan rumah sakit, rumah sakit menugaskan penjagaan kepada security selama 24 jam
	PT	<i>“iya itu juga penting, untuk kebersihan pastinya ada cleaning service, untuk keamanan pasien ada security 24 jam”</i>		
	AA	<i>“iya setiap hari dibersihkan, pagi, siang, dan sore itu tanggung jawab cleaning service”</i>		
12	Menurut anda, apa alasan pasien memilih rawat inap di rumah sakit ini?	ES	<i>“Menurut saya, karena RS Sakit Stella Maris lingkungannya bersih dan nyaman serta perawat, dokternya, dan petugas lainnya yang ramah-ramah”</i>	Informan berpendapat bahwa alasan pasien memilih berobat di RS Stella Maris adalah karena lingkungan rumah sakit yang terbilang bersih, petugas kesehatannya juga memberikan pelayanan yang ramah. Selain itu, RS stella Maris merupakan rumah sakit yang tertua dan sudah memiliki <i>brand image</i> yang kuat di mata masyarakat.
	PT	<i>“Yang pertama mereka sudah biasa, turun temurun disini, karene salah satu rumah sakit tua, kedua pelayanan kami dirasa ramah daripada rumah sakit lain, bisa dikatakan brand image kami kuat, karena kita rumah sakit lama sudah 78 tahun berdiri”</i>		
	AA	<i>“Kalau menurut saya alasan pasien berobat kesini, karena SDM disini yang ramah-ramah, pelayanan yang diberikan ke mereka baik, sehingga mereka senang”</i>		

### MATRIKS HASIL WAWANCARA INFORMAN PASIEN RS STELLA MARIS

NO	INFORMASI	INFORMAN	JAWABAN INFORMAN	REDUKSI
1.	Bagaimana pendapat anda mengenai lokasi rumah sakit, apakah mudah dijangkau oleh masyarakat yang ingin berobat?	M S LE PF NA	<p><i>“iya mudah dijangkau, karena langsung di pinggir jalan, di jalan poros kan”</i></p> <p><i>“Menurut saya sangat mudah dijangkau”</i></p> <p><i>“Iya menurut saya akses ke sini itu mudah sekali, jalanan di depan kan jalanan besar”</i></p> <p><i>“Menurut saya tidak terlalu, karena kan daerah sini itu sering macet, apalagi kalau malam minggu, karena orang ramai ke pantai Losari, jadi kadang agak susah akses kesininya”</i></p> <p><i>“iya mudah dijangkau, karena letaknya yang langsung di pinggir jalan poros”</i></p>	Rata-rata informan mengatakan bahwa lokasi rumah sakit stella maris strategis atau mudah dijangkau karena berada tepat di tepi jalan utama atau jalan poros, namun ada juga yang mengatakan lokasi rumah sakit kurang strategis karena rentan terjadinya macet
2	Bagaimana dengan jarak untuk pergi ke lokasi ketika anda ingin melakukan pelayanan kesehatan di instalasi rawat inap	M S LE	<p><i>“dekat dari sini, saya tinggal di ratu murni di senggol sana, jadi sekitar 1 kilo”</i></p> <p><i>“kalau saya dekat sih dari sini saya tinggal di jalan Latimojong kalau tidak macet sekitar 10 menit perjalanan”</i></p> <p><i>“iya lumayan dekat dari rumah ke sini”</i></p> <p><i>“Iya makanya kesini karena dekat dengan”</i></p>	Semua informan mengatakan jarak antara tempat tinggal dengan rumah sakit cukup dekat dan akses ke rumah sakit cukup mudah

	rumah sakit?	PF NA	<i>rumah, saya tinggal di jalan Gagak”</i> <i>“Cukup dekat, saya tinggal di Tanjung”</i>	
3	Bagaimana dengan sarana transportasi yang anda gunakan untuk pergi ke lokasi ketika anda ingin melakukan pelayanan kesehatan di instalasi rawat inap rs?	M S LE PF NA	<i>“kalau kesini naik grab, jalur angkutan umum juga ada yang langsung ke sini, tapi kemarin saya naik grab”</i> <i>“saya naik mobil pribadi”</i> <i>“Gampang di dapat karena kan ada jalur pete-pete langsung dari rumah ke sini, tapi kemarin naik grab”</i> <i>“Kemarin naik Grab kesini”</i> <i>“Naik mobil keluarga ke sini”</i>	Rata-rata informan menggunakan kendaraan pribadi menuju rumah sakit dan sebagiannya lagi ada yang menggunakan transportasi online seperti grab
4	Bagaimana pendapat anda mengenai dokter spesialis yang disediakan oleh rumah sakit, apakah sudah cukup lengkap?	M S LE PF	<i>“Karena ini Rumah Sakit yang sudah cukup lama berdiri, sudah banyak orang yang berobat di sini, saya rasa cukup lengkap”</i> <i>“Iya bagus, banyak Prof disini”</i> <i>“Rumah Sakit ini kan Rumah Sakit yang sudah lama berdiri di Makassar, jadi untuk dokter spesialisnya pasti sudah banyak”</i> <i>“menurut saya sih cukup lengkap, soalnya</i>	Informna mengatakan bahwa dokter spesialis serta layanan penunjang medis yang disediakan oleh RS Stella Maris sudah cukup lengkap dengan alasan bahwa rumah sakit stella maris merupakan rumah sakit yang sudah cukup lama berdiri, sehingga dari segi layanan sudah cukup lengkap



		NA	<i>ini kan rumah sakit cukup besar”</i> <i>“Menurut saya cukup lengkap, soalnya ini kan rumah sakit besar terus sudah lama juga berdiri”</i>	
5	Bagaimana dengan pelayanan penunjang medis (laboratorium, radiologi, hemodialisa, dll) apakah sudah cukup lengkap?	M S LE PF NA	<i>“Iya pasti lengkap”</i> <i>“Lengkap, disini lengkap menurut saya”</i> <i>“Penunjang medisnya juga iya cukup lengkap”</i> <i>“kalau pelayanan seperti itu saya rasa sudah ada”</i> <i>“kurang tau juga ya, saya cuman tau layanan lab nya ada, pernah lihat papan namanya”</i>	
6	Bagaimana dengan ketersediaan obat-obatan yang ada di rumah sakit, apakah sudah cukup lengkap?	M S LE PF NA	<i>“Selama disini tebus obat di Apotik, selalu ada obatnya”</i> <i>“Selalu ada kok obatnya”</i> <i>“Obat-obatnya juga lengkap”</i> <i>“lengkap, lengkap saja obatnya”</i> <i>“kurang tau juga lengkap atau idak, cuman saya tebus obat, ada obatnya”</i>	Informan mengatakan ketersediaan obat-obatan di apotik rumah sakit cukup lengkap karena selama pasien menebus obat, obatnya selalu tersedia

7	Menurut sepengetahuan anda, apa yang menjadi produk/layanan unggulan yang ada di rumah sakit ini?	M S LE PF NA	<p><i>“Saya tidak tahu soal itu”</i></p> <p><i>“Saya kurang tau”</i></p> <p><i>“Saya ndak tau soal itu”</i></p> <p><i>“ow kalau itu saya tidak tau”</i></p> <p><i>“.....saya kurang tau”</i></p>	Informan mengatakan tidak mengetahui mengenai produk atau layanan unggulan yang dimiliki rumah sakit Stella Maris
8	Bagaimana menurut anda mengenai tarif kamar rumah sakit, apakah cukup terjangkau?	M S LE PF NA	<p><i>“Tarif kamarnya sangat terjangkau buat saya”</i></p> <p><i>“Untuk ukuran rumah sakit swasta, cukup murah buat saya”</i></p> <p><i>“Tarif kamarnya cukup terjangkau”</i></p> <p><i>“kalau soal tarif biasa saja, tidak terlalu mahal”</i></p> <p><i>“menurut saya tidak terlalu mahal, normal saja”</i></p>	Semua informan memiliki persepsi yang baik terhadap tarif rumah sakit, baik tarif rawat inap, tarif penunjang medis, maupun tarif obat-obatan, serta pasien merasa tarif yang dikeluarkan sudah sesuai dengan fasilitas yang diberikan

9	Bagaimana menurut anda mengenai tarif untuk layanan penunjang medis, apakah cukup terjangkau?	M S LE PF NA	<p><i>“Layanan penunjang medis juga tidak terlalu mahal”</i></p> <p><i>“Iya, terjangkau juga”</i></p> <p><i>“iya sama, terjangkau juga”</i></p> <p><i>“iya sama standar saja”</i></p> <p><i>“iya sama terjangkau juga”</i></p>	
10	Bagaimana menurut anda mengenai tarif obat-obatan, apakah cukup terjangkau?	M S LE PF NA	<p><i>“Harga obatnya juga biasa-biasa saja”</i></p> <p><i>“Iya, terjangkau juga”</i></p> <p><i>“Untuk obatnya kemarin ditebus agak mahal sih, tapi mungkin obat paten, saya juga pas minum, perasaannya jadi enak”</i></p> <p><i>“untuk obat juga sama terjangkau harganya”</i></p> <p><i>“iya sama terjangkau juga”</i></p>	

11	Menurut anda, apakah biaya yang dikeluarkan sudah sesuai dengan fasilitas yang ada?	M  S  LE  PF  NA	<p><i>“Harga dengan fasilitas yang ada sudah sesuai”</i></p> <p><i>“Iya saya cukup puas dengan fasilitas yang diberikan”</i></p> <p><i>“Iya sudah sesuai semua”</i></p> <p><i>“kalau dari segi fasilitas, yah sudah sesuai menurut saya. Biaya yang dikeluarkan sudah pas sama fasilitas yang diberikan”</i></p> <p><i>“kalau saya cukup puas sama fasilitas yang diberikan”</i></p>	
12	Menurut anda apakah Penempatan papan nama rumah sakit mudah terlihat oleh masyarakat?	M  S  LE  PF  NA	<p><i>“.....menarik menurut saya, apalagi RS ada bangunan barunya”</i></p> <p><i>“iya mudah dilihat”</i></p> <p><i>“iya mudah dilihat, lagian kan RSStella Mris Rumah Sakit lama, pasti sudah banyak yang tau”</i></p> <p><i>“iya pasti, kan letaknya di pinggir jalan, jadi mudah dilihat”</i></p> <p><i>“Iya mudah di lihat”</i></p>	Informan mengatakan bahwa promosi luar ruangan berupa papan nama dan spanduk sudah cukup efektif untuk memberikan informasi rumah sakit kepada masyarakat sekitar

13	Apakah anda pernah memperoleh media promosi cetak (brosur, leaflet, dll) atau online (website, facebook, intagram, dll) mengenai pelayanan kesehatan di RS ini?	M S LE PF NA	<p><i>“tidak pernah lihat”</i></p> <p><i>“kalau saya pribadi belum pernah lihat, mungkin saja ada di tiap Poli atau tempat pendaftaran, tapi saya kurang perhatikan”</i></p> <p><i>“belum pernah lihat brosurnya”</i></p> <p><i>“kurang tau juga ya, saya belum pernah lihat”</i></p> <p><i>“iya ada, pernah lihat di bagian pendaftaran”</i></p>	Rata-rata informan tidak mengetahui mengenai promosi yang dilakukan rumah sakit berupa brosur/leaflet serta informasi lewat social media (facebook, instagram, website, dll)
15	Apakah petugas memberikan pelayanan dengan sopan dan ramah?	M S LE PF NA	<p><i>“iya ramah-ramah, semuanya baik”</i></p> <p><i>“ramah-ramah, murah senyum semua”</i></p> <p><i>“selama saya dirawat disini, perlakuan dari petugas disini sangat baik, mereka perhatian terhadap pasien”</i></p> <p><i>“iya ramah, baik semua”</i></p> <p><i>“iya ramah-ramah orang di sini”</i></p>	Informan mengatakan bahwa semua petugas yang melayani pasien selama rawat inap di rumah sakit bersikap ramah, bekerja dengan profesional, terampil dan cekatan, serta rapi dan bersih dalam berpakaian.

16	Menurut anda, Apakah petugas bekerja dengan profesional, cekatan dan terampil?	M S LE PF NA	<p>“ow iya dong harus profesional”</p> <p>“iya pastinya mereka profesional, dokter perawatnya semua bagus dalam memberikan pelayanan”</p> <p>“pelayanannya di sini bagus, kalau saya sih tidak ada masalah soal pelayanan, kerjanya profesional”</p> <p>“menurut saya profesional kerjanya”</p> <p>“kerjanya bagus profesional”</p>	
17	Apakah petugas dalam bekerja rapi dan bersih?	M S LE PF NA	<p>“iya bagus rapi-rapi”</p> <p>“rapi kok, sopan semua”</p> <p>“rapi kok sopan semua pakaiannya, bersih juga”</p> <p>“iya rapi, bersih pakaiannya, sopan juga dilihat”</p> <p>“kalau pakaiannya saya juga lihatnya rapi bersih”</p>	
18	Bagaimana menurut anda	M	“tidak, tidak sama sekali”	Informan mengatakan bahwa proses/mechanisme yang berlaku di rumah

	dengan proses administrasi (pendaftaran/pembayaran) apakah tidak berbelit-belit dan membingungkan pasien?	S LE PF NA	<p><i>“kalau saya cepat”</i></p> <p><i>“menurut saya tidak berbelit-belit, tidak membingungkan saya”</i></p> <p><i>“oh tidak, menurut saya biasa saja, sudah sesuai semua”</i></p> <p><i>“tidak berbelit-belit, cepat semua prosesnya”</i></p>	sakit sudah cukup baik, dari proses administrasi seperti pendaftaran atau pembayaran hingga proses pelayanan yang diberikan petugas, tidak menyulitkan dan membingungkan pasien maupun keluarga pasien
19	Apakah anda menunggu lama untuk mendapatkan pelayanan dari dokter?	M S LE PF NA	<p><i>“Tidak terlalu lama”</i></p> <p><i>“Tidak juga, cuma dokternya yang kadang lama datang”</i></p> <p><i>“Tidak terlalu lama, biasa saja”</i></p> <p><i>“Oh tidak biasa saja”</i></p> <p><i>“Iya biasa dokternya lama datang”</i></p>	Informan mengatakan terkadang informan menunggu lama untuk mendapatkan pelayanan dari dokter

20	Apakah petugas cepat dan tanggap dalam memberikan pelayanan?	M S LE PF NA	<p><i>“Iya cepat”</i></p> <p><i>“iya cepat, mereka cepat merespon”</i></p> <p><i>“iya cepat”</i></p> <p><i>“iya cepat, prawatnya juga selalu stand by di luar”</i></p> <p><i>“iya, cepat kalau kita butuh sesuatu perawatnya langsung datang, stand by di luar 24 jam”</i></p>	Informan mengatakan petugas memberikan pelayanan yang cepat dan tanggap
21	Bagaimana pendapat anda mengenai Desain rumah sakit, apakah menarik?	M S LE PF NA	<p><i>“menurut saya menarik, bagus”</i></p> <p><i>“menarik, keren menurut saya”</i></p> <p><i>“menarik, itu juga gedung yang baru dibangun bagus”</i></p> <p><i>“iya cukup menarik menurut saya”</i></p> <p><i>“iya menarik, baik bangunan lama maupun yang baru”</i></p>	Informan mengatakan bahwa desain luar rumah sakit cukup menarik, kebersihan lantai dan halaman rumah sakit, juga kebersihan toilet rumah sakit, sehingga pasien merasa cukup aman dan nyaman berada di rumah sakit



22	Bagaimana pendapat anda mengenai kebersihan lantai dan halaman rumah sakit?	M S LE PF NA	<p><i>“iya bersih”</i></p> <p><i>“bersih kok, bersih”</i></p> <p><i>“menurut saya bersih”</i></p> <p><i>“Iya bersih kalau saya perhatikan pertama masuk di sini, bersih, kamarnya juga selalu dibersihkan”</i></p> <p><i>“Iya bersih kalau saya lihat, sama kamarnya juga”</i></p>	
23	Bagaimana pendapat anda mengenai kenyamanan dan keamanan rumah sakit?	M S LE PF NA	<p><i>“menurut saya aman, saya cukup nyaman disini”</i></p> <p><i>“iya nyaman-nyaman saja”</i></p> <p><i>“iya sejauh ini saya merasa aman dan nyaman di sini”</i></p> <p><i>“iya nyaman, betah betah saja saya disini”</i></p> <p><i>“kalau soal nyaman, ya cukup nyaman kalau saya, kalau keamanan ya kita rasa aman-aman saja ya di sini”</i></p>	

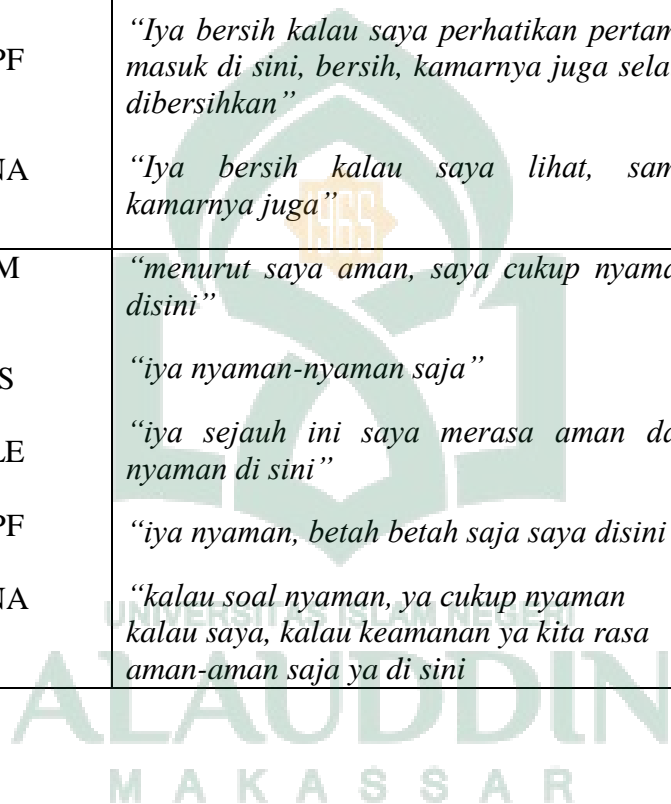

24	Bagaimana dengan kondisi area parkir rumah sakit?	M S  LE PF  NA	<p><i>“parkirannya juga bagus-bagus saja”</i></p> <p><i>“kalau parkir memang agak susah, soalnya kecil, tapi kan udah ada itu yang baru dibelakang”</i></p> <p><i>“kalau parkirannya agak sempit, harusnya diikin luas lagi”</i></p> <p><i>“kalau parkirannya kurang tau juga, saya kurang perhatikan”</i></p> <p><i>“kalau parkirannya, bagus saja, teratur”</i></p>	Sebagian informan mengatakan area parkir rumah sakit yang terlalu kecil dan sempit.
----	---	----------------------------------	---	---



**RUMAH SAKIT ISLAM FAISAL**

Jl.A.Pangerang Pettarani

Telepon No. 0411 – 853364 - 871942, Fax. 0411 – 857010

MAKASSAR 90222 Sulawesi Selatan

Email : [rsislamfaisal@gmail.com](mailto:rsislamfaisal@gmail.com)

Website : [www.rsislamfaisal.com](http://www.rsislamfaisal.com)

---

AKREDITASI KARS KEMENKES RI. NOMOR: KARS – SERT / 257 / III /2016

---

**SURAT KETERANGAN SELESAI PENELITIAN**

Nomor : 012 / C.9 / SKET / RSIF / X1 / 2017

Yang bertanda tangan di bawah ini , Direktur Pendidikan, Pelatihan dan Pengembangan Profesi Rumah Sakit Islam Faisal Makassar, menerangkan bahwa :

**Nama** : Sulfi Ekawati  
**Nomor Pokok** : 70200113055  
**Pekerjaan/Lembaga** : Mahasiswa S1 Kesmas  
**Alamat** : Jl Slt Alauddin No.63 Makassar

benar telah melakukan penelitian di Rumah Sakit Islam Faisal Makassar , mulai tanggal 06 Nopember 2017 s/d 11 Nopember 2017 dalam rangka penyusunan **Skripsi** dengan judul :

***“GAMBARAN UMUM PERSEPSI PASIEN TENTANG BAURAN PEMASARAN TERHADAP KEPUTUSAN PASIEN MENGGUNAKAN JASA RAWAT INAP RUMAH SAKIT TIPE B KOTA MAKASSAR”***

Demikian surat keterangan ini diberikan kepada yang bersangkutan untuk dipergunakan sebagaimana mestinya.

Makassar, 15 Desember 2017

a.n. Direktur Pendidikan, Pelatihan dan  
Pengembangan Profesi  
Ka. Seksi Diklitbang



**Chaedyr Iqbal. SKM, MARS**



RS. Stella Maris

Jl. Somba Opu No. 273  
Makassar 90111 - Indonesia

Tel: +62 411 854341  
+62 411 871391  
+62 411 873346

Fax: +62 411 859545

## SURAT KETERANGAN

Nomor : <sup>217A</sup>DIR.SM.DIKL.KET.EX.VIII.2018

Yang bertanda tangan dibawah menerangkan bahwa :

N a m a : Sulfi Ekawati  
Tempat / Tanggal Lahir : Dompu, 20 Oktober 1995  
N I M : 70200113055  
Asal Pendidikan : Program Kesehatan Masyarakat  
Fakultas Kedokteran dan Ilmu Kesehatan  
UIN Alauddin Makassar

Telah melaksanakan penelitian di RS. Stella Maris Makassar dalam rangka penyusunan Skripsi yang dimulai pada tanggal 16 Oktober 2017 sampai dengan 30 November 2017 dengan judul :

*“ Gambaran Umum Persepsi Pasien Tentang Bauran Pemasaran Terhadap Keputusan Pasien Menggunakan Jasa Rawat Inap Rumah Sakit Tipe B Kota Makassar “*

Demikian surat keterangan ini diberikan untuk dipergunakan sebagaimana mestinya.

Makassar, 20 Agustus 2018

Hormat kami,  
Direktur,



RS. Stella Maris  
dr. Thomas Soharto, M.Kes



## DOKUMENTASI PENELITIAN



**Gambar Wawancara dengan Informan (Divisi Marketing)**



**Gambar Wawancara dengan Informan (Divisi Marketing)**



**Gambar Wawancara dengan Informan (Pasien)**





**Gambar Wawancara dengan Informan (Pasien)**





**Gambar Wawancara dengan Informan (Pasien)**

## DAFTAR RIWAYAT HIDUP



Sulfi Ekawati merupakan anak terakhir dari lima orang bersaudara dari pasangan Drs. Zainuddin dan Hadijah. Penulis lahir di Dompu pada tanggal 20 Oktober 1995. Penulis memulai pendidikan di SD No. 2 Dompu pada tahun 2003 hingga tahun 2007. Penulis lalu melanjutkan sekolah di SMPN 4 Dompu dan lulus pada tahun 2010. Setelah itu penulis masuk di SMAN 1 Dompu dan lulus pada tahun 2013. Di tahun 2013, penulis melanjutkan sekolah di Universitas Islam Negeri Alauddin Makassar dengan mengambil jurusan Kesehatan Masyarakat. Setelah memasuki semester V, penulis memilih peminatan Administrasi Rumah Sakit.

UNIVERSITAS ISLAM NEGERI  
**ALAUDDIN**  
M A K A S S A R