

**PENGARUH MODEL PEMBELAJARAN BERBASIS MASALAH DENGAN
METODE *ROLE PLAYING* TERHADAP HASIL BELAJAR PADA MATERI
SISTEM PEREDARAN DARAH MANUSIA KELAS XI SMAN 2 PINRANG**



Skripsi

Diajukan untuk Memenuhi Salah Satu Syarat Meraih Gelar
Sarjana Pendidikan (S.Pd.) Jurusan Pendidikan Biologi
pada Fakultas Tarbiyah dan Keguruan
UIN Alauddin Makassar

UNIVERSITAS ISLAM NEGERI
ALAUDDIN
M A K A S S A R

Oleh:

EVILESTARI
NIM: 20500115037

**FAKULTAS TARBIYAH DAN KEGURUAN
UNIVERSITAS ISLAM NEGERI
ALAUDDIN MAKASSAR
2019**

PERNYATAAN KEASLIAN SKRIPSI

Mahasiswa yang bertanda tangan dibawah ini:

Nama : Evi Lestari
NIM : 20500115037
Tempat/tanggal lahir : Batri, 28 April 1998
Jurusan : Pendidikan Biologi
Alamat : Samata
Judul : Pengaruh Model Pembelajaran Berbasis Masalah Dengan Metode *Role Playing* Terhadap Hasil Belajar Pada Materi Sistem Peredaran Darah Manusia Kelas XI SMAN 2 Pinrang

Menyatakan dengan sesungguhnya dan penuh kesadaran bahwa skripsi ini benar adalah hasil karya sendiri. Jika dikemudian hari terbukti bahwa ia merupakan duplikat, tiruan, plagiat, atau dibuat orang lain secara keseluruhan, maka skripsi dan gelar yang diperoleh karenanya batal demi hukum.

UNIVERSITAS ISLAM NEGERI
ALAUDDIN
M A K A S S A R

Samata,

2019

Penulis



Evi Lestari
NIM: 20500115037

PERSETUJUAN PEMBIMBING

Skripsi yang berjudul: "**Pengaruh Model Pembelajaran Berbasis Masalah Dengan Metode *Role Playing* Terhadap Hasil Belajar Pada Materi Sistem Peredaran Darah Manusia Kelas XI SMAN 2 Pinrang**", yang disusun oleh saudari Evi Lestari, NIM: 20500115037, Mahasiswa Jurusan Pendidikan Biologi pada Fakultas Tarbiyah dan Keguruan Universitas Islam Negeri (UIN) Alauddin Makassar, telah diperiksa dan dikoreksi secara seksama, memandang bahwa skripsi tersebut telah memenuhi syarat-syarat ilmiah dan dapat disetujui untuk diajukan ke ujian *munaqasyah*.

Demikian persetujuan ini diberikan untuk diproses lebih lanjut.

Pembimbing I

Pembimbing II

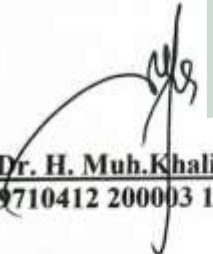
Prof. Dr. H. Muh. Khalifah Mustami, M.Pd.
NIP.19710412 200003 1 001

Wahyuni Ismail, S.Ag., M.Si., Ph.D.
NIP.19780805 2005001 2 006

UNIVERSITAS ISLAM NEGERI
ALAUDDIN
Mengetahui,
Ketua Jurusan Pendidikan Biologi

M A K A S S A R

Dr. H. Muh. Rapi, M.Pd
NIP. 19730302 200212 1 002

PENGESAHAN SKRIPSI

Skripsi yang berjudul “Pengaruh Model Pembelajaran Berbasis Masalah dengan Metode *Role Playing* terhadap Hasil Belajar pada Materi Sistem Peredaran Darah Manusia Kelas XI SMAN 2 Pinrang” Yang disusun oleh saudari Evi Lestari, NIM: 20500115037, Mahasiswa Jurusan Pendidikan Biologi Pada Fakultas Tarbiyah dan Keguruan UIN Alauddin Makassar, telah diuji dan dipertahankan dalam sidang *Munaqasyah* yang diselenggarakan pada hari **Rabu 06 September 2019 M, bertepatan dengan 10 Rabiul Awal 1441 H** dan dinyatakan telah dapat menerima sebagai salah satu syarat untuk mendapatkan gelar Sarjana Pendidikan (S.Pd) dengan beberapa perbaikan.

Samata, 06 September 2019
10 Rabiul Awal 1441 H

DEWAN PENGUJI

(Sesuai SK Dekan N0 3359 Tertanggal 29 Oktober 2019)

Ketua	: Ainul Uyuni Taufiq. SP., S.Pd., M.Pd	(.....)
Sekretaris	: Mardiah. S.Ag., M.Pd	(.....)
Munaqisy I	: Dr. H. Muh. Rapi, M.Pd	(.....)
Munaqisy II	: Jamilah, S.Si, M.Si.	(.....)
Pembimbing I	: Prof. Dr. H. Muh. Khalifah Mustami. M.Pd	(.....)
Pembimbing II	: Wahyuni Ismail. S.Ag., M.Si., Ph.D	(.....)

Mengetahui :

Dekan Fakultas Tarbiyah dan Keguruan

UIN Alauddin Makassar

Dr. H. A. Marjuni, M.Pd.I.

Nip. 19781011 200501 1 006

KATA PENGANTAR



Tiada sepeatah kata pun yang indah dan sepeantasnya diucapkan selain hanya pujian dan rasa terima kasih kepada Allah SWT. Sang Pemilik cinta dan kasih sayang. Pernyataan rasa syukur kepada Sang Khalik atas hidayah-Nya yang diberikan dalam mewujudkan karya ini tidak dapat penulis lukiskan dengan kalimat apapun kecuali dengan hanya menyadari betapa kecilnya diri ini di hadapan-Nya.

Salawat dan salam semoga menjadi hadiah terindah bagi baginda Rasulullah saw. yang telah menjadi pelita dalam gelapnya kejahiliyahan dunia, yang telah menjadi petunjuk di saat manusia terlena dengan kenikmatan sesaat. Penulis menyadari bahwa banyak kekurangan yang terdapat dalam skripsi ini, maka penulis bersikap positif dalam menerima saran maupun kritikan yang sifatnya membangun.

Penulisan ini dapat dilakukan dengan baik berkat adanya partisipasi, bantuan, dan bimbingan dari berbagai pihak. Untuk itu melalui lembaran ini penulis menyampaikan terima kasih yang tulus dan sebesar-besarnya kepada kedua orang tua tercinta, ayahanda **Johanzah** dan ibunda **Munirah** serta seluruh keluarga yang telah memberikan perhatian dan pengorbanan serta keikhlasan doa demi kesuksesan penulis, selain itu tidak lupa penulis mengucapkan terima kasih kepada:

1. Prof. H. Hamdan Juhannis.,MA.,P.hD Selaku Rektor UIN Alauddin Makassar beserta Wakil Rektor I, II, III, dan IV atas segala fasilitas yang diberikan dalam menimba ilmu di kampus peradaban ini.

2. Dr. H. Marjuni, Lc., M.Ag. Selaku Dekan Fakultas Tarbiyah dan Keguruan beserta Wakil Dekan I, II, dan III atas segala fasilitas yang diberikan dan senantiasa memberikan dorongan, bimbingan, dan nasehat kepada penulis.
3. Dr. H. Muh. Rapi, M.Pd. Selaku Ketua Jurusan Pendidikan Biologi UIN Alauddin Makassar sekaligus Penguji I yang telah banyak mengarahkan penulis sejak penulisan skripsi hingga terselesainya.
4. Prof. Dr. H. Muh.Khalifah Mustami, M.Pd. Selaku Pembimbing I yang telah banyak meluangkan waktunya untuk membimbing, mengarahkan serta dorongan yang sangat berharga bagi penulis sejak penulisan skripsi hingga terselesainya.
5. Wahyuni Ismail, S,Ag., M.Si., Ph.D. Selaku Pembimbing II yang telah banyak meluangkan waktunya untuk membimbing, mengarahkan serta dorongan yang sangat berharga bagi penulis sejak penulisan skripsi hingga terselesainya.
6. Jamilah., S.si.,M.Si Selaku Penguji II yang telah banyak mengarahkan penulis sejak penulisan skripsi hingga terselesainya.
7. Dr. Hj. Syamsudduha, M.Pd selaku validator I dan Hamanzah S.Pd.,M.Pd. Selaku Validator II sekaligus membantu penulisan dalam penyusunan skripsi.
8. Para Dosen dan Staf Program Pendidikan Biologi UIN Alauddin Makassar yang telah memberikan bekal ilmu pengetahuan kepada penulis selama masa perkuliahan.
9. Drs. Muhammad Adam, M.Pd. Selaku Kepala Sekolah SMA Negeri 2 Pinrang yang telah memberikan izin untuk melakukan penelitian, serta Ibu Rifni Hikmat S.Pd. selaku guru Biologi kelas XI MIPA SMA Negeri 2 Pinrang yang senantiasa memberikan bimbingannya selama penelitian.

10. Kakakku Multiriani yang senantiasa memberi nasehat, motivasi, arahan, dukungan dan doanya serta turut membiayai kuliah saya.
11. Rekan-rekan kuliah Reski Amalia, Ermawati, Fitrawati, Risuwati, Rihlaeni Duha A. Baso, Nurfadilah Umar, Riska awalia, Harlina, Agustina Said, Fitriama, Nurbaya, Nur Qalbi, Fitri Mulya, Fitriani, Wahida serta seluruh teman-teman bisquad yang tidak sempat saya sebutkan satu persatu yang turut membantu, memberikan motivasi dan dorongan dalam penyusunan skripsi ini.
12. Riswati yang telah sangat ikhlas menemani, membantu analisis data dan tak henti memotivasi dan memberikan dorongan kepada saya sehingga skripsi ini dapat terselesaikan.
13. Teman-teman ORGANISME yang selalu mengingatkan, memberikan semangat dan memotivasi.

Demikian ucapan terima kasih penulis sampaikan kepada semua pihak yang telah memberikan bantuan. Tiada sesuatu yang bisa penulis berikan kecuali apa yang kila lakukan selama ini bernilai ibadah disisi Allah SWT. serta semoga skripsi ini bermanfaat bagi semua orang khususnya bagi penulis sendiri. Akhirnya, semoga Allah swt. berkenaan menerima amal bakti yang diabdikan oleh kita semua.

Samata, 2019

Penulis

Evi Lestari
NIM: 20500115037

DAFTAR ISI

HALAMAN JUDUL	i
PERNYATAAN KEASLIAN SKRIPSI	ii
PERSETUJUAN PEMBIMBING	iii
PENGESAHAN SKRIPSI	iv
KATA PENGANTAR	v
DAFTAR ISI	viii
DAFTAR TABEL	x
DAFTAR GAMBAR	xii
ABSTRAK	xiii
ABSTRACT	xiv
BAB I PENDAHULUAN	
A. Latar Belakang	1
B. Rumusan Masalah	5
C. Hipotesis Penelitian	5
D. Definisi Operasional Variabel.....	5
E. Tujuan Penelitian	6
F. Manfaat Penelitian	6
G. Kajian Pustaka.....	7
BAB II TINJAUAN TEORETIS	
A. Model Pembelajaran	10
B. Model Pembelajaran Berbasis Masalah	11
C. <i>Role Playing</i>	15
D. Hasil Belajar	22
E. Sistem Peredaran Darah	28
BAB III METODE PENELITIAN	
A. Pendekatan, Jenis dan Desain Penelitian.....	33
B. Tempat dan Waktu Penelitian	34
C. Populasi dan Sampel Penelitian	35
D. Variabel Penelitian.....	36
E. Instrumen Penelitian dan Prosedur Penelitian.....	36
F. Validitas Instrumen.....	38
G. Teknik Analisis Data	41

BAB IV HASIL PENELITIAN DAN PEMBAHASAN

A. Hasil penelitian	48
1. Uji Validitas.....	48
2. Analisis Hasil Belajar	49
B. Pembahasan	61
1. Gambaran Hasil Belajar Peserta Didik yang Diajar Menggunakan Metode <i>Role Playing</i>	61
2. Gambaran Hasil belajar Peserta Didik yang Tidak Diajar Menggunakan Metode <i>Role Playing</i>	63
3. Pengaruh Hasil Belajar Biologi Menggunakan Metode Pembelajaran <i>Role Playing</i>	64

BAB V PENUTUP

A. Kesimpulan.....	66
B. Implikasi Penelitian	67

DAFTAR PUSTAKA	68
-----------------------------	----

LAMPIRAN	71
-----------------------	----

LAMPIRAN A	72
LAMPIRAN B	81
LAMPIRAN C	116
LAMPIRAN D	121
LAMPIRAN E	126
LAMPIRAN F	129

RIWAYAT HIDUP	130
----------------------------	-----



DAFTAR TABEL

Tabel 3.1.	Desain Penelitian.....	34
Tabel 3.2.	Penyetaraan Sampel Peserta Didik SMAN 2 Pinrang	36
Tabel 3.3.	Interpretasi Validitas.....	41
Tabel 3.4.	Kategori Hasil Belajar Peserta Didik.....	44
Tabel 4.1.	Hasil Belajar Peserta Didik Kelas XI MIPA 1	49
Tabel 4.2.	Analisis Data <i>Pretest</i> Kelas Eksperimen.....	50
Tabel 4.3.	Kategorisasi Hasil Belajar <i>Pretest</i> Kelas Eksperimen.....	51
Tabel 4.4.	Analisis Data <i>Posttest</i> Kelas Eksperimen.....	52
Tabel 4.5.	Kategorisasi Hasil Belajar <i>Posttest</i> Kelas Eksperimen	53
Tabel 4.6.	Hasil Belajar Peserta Didik Kelas XI MIPA 2	54
Tabel 4.7.	Analisis Data <i>Pretest</i> Kelas Kontrol.....	55
Tabel 4.8.	Kategorisasi Hasil Belajar <i>Pretest</i> Kelas Kontrol.....	56
Tabel 4.9.	Analisis Data <i>Posttest</i> Kelas Kontrol	57
Tabel 4.10.	Kategorisasi Hasil Belajar <i>Posttest</i> Kelas Kontrol	58
Tabel 4.11.	Uji Normalitas.....	59

UNIVERSITAS ISLAM NEGERI
ALAUDDIN
M A K A S S A R

DAFTAR GAMBAR

Gambar 2.1. Gambar Sistem Peredaran Darah Manusia.....	28
Gambar 2.2. Gambar Struktur Jantung.....	31
Gambar 4.1. Diagram Kategorisasi <i>Pretest</i> Kelas Eksperimen.....	51
Gambar 4.2. Diagram Kategorisasi <i>Posttest</i> Kelas Eksperimen.....	53
Gambar 4.3. Diagram Kategorisasi <i>Pretest</i> Kelas Kontrol.....	56
Gambar 4.4. Diagram Kategorisasi <i>Posttest</i> Kelas Kontrol.....	58



ABSTRAK

Nama : Evi Lestari
NIM : 20500115037
Judul Penelitian : Pengaruh Model Pembelajaran Berbasis Masalah Dengan Metode *Role Playing* Terhadap Hasil Belajar Pada Materi Sistem Peredaran Darah Manusia Kelas XI SMAN 2 Pinrang

Model pembelajaran berbasis masalah dengan metode *role playing* merupakan model pembelajaran dimana peserta didik memainkan peran namun berdasar pada suatu permasalahan yang diangkat oleh guru untuk kemudian peserta didiklah yang menemukan solusi atau cara penyelesaian masalah tersebut. Bentuk penyelesaian masalah tersebut dapat diinpresentasikan dalam bentuk bermain peran sehingga peserta didik didorong untuk berfikir kritis, aktif, dan kreatif sehingga dapat meningkatkan hasil belajar peserta didik. Hasil belajar yang dimaksud dalam penelitian ini yaitu skor yang diperoleh dari kemampuan kognitif peserta didik setelah menggunakan model pembelajaran berbasis masalah dengan metode *role playing*.

Penelitian ini bertujuan (1) mengetahui hasil belajar peserta didik yang diajar dengan model pembelajaran berbasis masalah dengan metode *role playing* pada mata pembelajaran Biologi kelas XI SMAN 2 Pinrang, (2) mengetahui hasil belajar peserta didik yang diajar dengan model pembelajaran berbasis masalah pada mata pembelajaran Biologi kelas XI SMAN 2 Pinrang, (3) mengetahui pengaruh penggunaan model pembelajaran berbasis masalah dengan metode *role playing* pada mata pembelajaran Biologi kelas XI SMAN 2 Pinrang.

Metode penelitian yang digunakan yaitu *quasi eksperimen* dengan *Pretest Posttest Group Design*. Sampel penelitian ini kelas XI MIPA 1 sebanyak 26 orang dan XI MIPA 2 sebanyak 26 orang. Pengumpulan data dilakukan dengan menggunakan tes hasil belajar berupa soal pilihan ganda. Metode statistik menggunakan analisis deskriptif, analisis inferensial, uji homogenitas, uji normalitas dan uji hipotesis.

Berdasarkan hasil analisis *independent sample t-test* diperoleh nilai sig. (2-tailed) sebesar 0,002, dengan nilai $\alpha = 0,05$. Hal ini menunjukkan bahwa nilai sig. (2-tailed) $< \alpha$, sehingga dapat disimpulkan bahwa H_0 ditolak dan H_1 diterima. Ini berarti terdapat pengaruh yang signifikan terhadap hasil belajar siswa yang diajar menggunakan metode *role playing*.

ABSTRACT

Name : Evi Lestari
NIM : 20500115037
Research Title : “Effect of Problem-Based Learning Model with Role Playing Method on Learning Outcomes on Human Circulatory System Material Class XI SMAN 2 Pinrang”

Problem-based learning model with the role playing method is a learning model where students play a role but based on a problem raised by the teacher so that students find a solution or a way to solve the problem. The form of problem solving can be presented in the form of role playing so that students are encouraged to think critically, actively, and creatively so that they can improve student learning outcomes. Learning outcomes referred to in this study are scores obtained from students' cognitive abilities after using the problem-based learning model with the role playing method.

This study aims to (1) determine the learning outcomes of students taught with problem-based learning models with the role playing method in Biology class XI SMAN 2 Pinrang, (2) to find out the learning outcomes of students taught with problem-based learning models in Biology class XI SMAN subjects 2 Pinrang, and (3) to determine the effect of the use of problem-based learning models with the Role Playing method in Biology class XI SMAN 2 Pinrang.

The research method used is quasi experiment with Pretest Posttest Group Design. The samples of this research are 26 students of class XI MIPA 1 and 26 students of XIP MIPA 2. Data collection was carried out using test results in the form of multiple choice questions. Statistical methods use descriptive analysis, inferential analysis, homogeneity test, normality test and hypothesis test.

Based on the results of the independent sample t-test analysis, sig values were obtained. (2-tailed) of 0.002, with a value of $\alpha = 0.05$. This shows that the value of sig. (2-tailed) $< \alpha$, so it can be concluded that H_0 is rejected and H_1 is accepted. This means that there is a significant influence on student learning outcomes taught using the role playing method.

BAB I PENDAHULUAN

A. Latar Belakang Masalah

Pembelajaran dipandang sebagai proses interaktif untuk membangun pengetahuan dan keterampilan baru berdasarkan informasi yang sudah tersedia di dalam diri seseorang.¹ Sedangkan dalam UU No. 20 Tahun 2003 tentang Sistem Pendidikan Nasional pasal 1 ayat 20 dijelaskan: “Pembelajaran adalah proses interaksi peserta didik dengan pendidik dan sumber belajar pada suatu lingkungan belajar”.²

Belajar sangatlah penting dimana belajar merupakan salah satu jalan untuk memperoleh ilmu pengetahuan yang juga sangat dianjurkan dalam ajaran islam sebagaimana firman Allah dalam Qs Al-Mujadalah/ 58 :11

يَا أَيُّهَا الَّذِينَ ءَامَنُوا إِذَا قِيلَ لَكُمْ تَفَسَّحُوا فِي الْمَجَالِسِ فَافْسَحُوا يَفْسَحَ اللَّهُ لَكُمْ وَإِذَا
قِيلَ ائْسِرُوا فَائْسِرُوا يُرْفَعِ اللَّهُ الَّذِينَ ءَامَنُوا مِنْكُمْ وَالَّذِينَ أُوتُوا الْعِلْمَ دَرَجَاتٍ
وَاللَّهُ بِمَا تَعْمَلُونَ خَبِيرٌ ۝ ۱۱

Terjemahnya:

“Hai orang-orang beriman apabila dikatakan kepadamu: "Berlapang-lapanglah dalam majlis", maka lapangkanlah niscaya Allah akan memberi kelapangan untukmu. Dan apabila dikatakan: "Berdirilah kamu", maka berdirilah, niscaya Allah akan meninggikan orang-orang yang beriman di antaramu dan orang-orang yang diberi ilmu pengetahuan beberapa derajat. Dan Allah Maha Mengetahui apa yang kamu kerjakan (QS.Al-Mujadilah/58: 11).³

¹Natascha Kienstra, dkk, Doing Philosophy Effectively: Student Learning in Classroom Teaching, *PLoS ONE*, vol. 10 issue 9, (Diakses pada tanggal 17 Februari 2019), H.2.

²PR Indonesia, Undang-Undang Republik Indonesia Nomor 20 Tahun 2003 Tentang Sistem Pendidikan Nasional, (Diakses pada tanggal 17 Februari 2019).

³Departemen Agama RI, *Al-Qur'an dan Terjemahnya* (Bandung: Jumanatul Ali-ART (J-ART), 2004), h. 11.

Ayat tersebut menjelaskan bahwa motivasi belajar dalam islam tidak semata-mata untuk memperoleh prestasi, kompetensi dan kekuasaan. Akan tetapi belajar mempunyai motivasi beribadah yang mana dalam belajar seseorang dapat mengenal (ma'rifah) pada Allah SWT, karena Dia mengangkat derajat orang-orang yang berilmu.⁴

Banyak hal yang perlu diperhatikan dalam proses pembelajaran salah satunya yaitu model pembelajaran yang digunakan dalam proses pembelajaran. Penggunaan model pembelajaran dalam proses pembelajaran perlu untuk diperhatikan karena jangan sampai model pembelajaran yang digunakan tidak sesuai dengan materi pelajaran yang akan dipelajari, sehingga akan berpengaruh pada hasil belajar peserta didik. Model pembelajaran yang digunakan juga harus menarik dan tidak membosankan sehingga peserta didik bersemangat dalam belajar. Hal yang paling penting yaitu model pembelajaran yang digunakan dalam proses pembelajaran sesuai dengan kurikulum yang berlaku.

Guru dituntut dapat memilih model pembelajaran yang dapat memacu semangat setiap peserta didik untuk secara aktif ikut terlibat dalam pengalaman belajarnya. Salah satu alternatif model pembelajaran yang memungkinkan dikembangkannya keterampilan berfikir peserta didik (penalaran, komunikasi, dan koneksi) dalam memecahkan masalah adalah pembelajaran berbasis masalah.⁵ Sebagaimana dikemukakan oleh Bruner, bahwa dalam setiap kesempatan pembelajaran hendaknya dimulai dengan pengenalan masalah yang sesuai dengan situasi (*contextual problem*). Bruner juga menggunakan konsep *scaffolding* dan interaksi sosial di kelas maupun di

⁴ Abdul Mujib, *Ilmu Pendidikan Islam* (Jakarta: Kencana, 2006), h. 117.

⁵Rusman, *Model-model Pembelajaran Mengembangkan Profesionalisme Guru*, (Jakarta: Rajawali Pers, 2016) H.229.

luar kelas. *Scaffolding* adalah suatu proses untuk membantu peserta didik menuntaskan masalah tertentu melalui bantuan guru, teman atau orang lain yang memiliki kemampuan lebih.⁶ Oleh karena itu peneliti menggunakan metode pembelajaran *role playing* sebagai bentuk penyelesaian masalah yang ada pada pembelajaran.

Bermain peran (*role playing*) adalah kegiatan dimana peserta didik memerankan tokoh-tokoh yang dilakoni dengan penuh penghayatan dan ekspresi yang tepat. Dimana setiap peserta didik diberikan kebebasan untuk berinteraksi satu sama lain sesuai dengan perannya.

Bermain peran membuat peserta didik mampu memahami suatu materi yang dipelajari karena mereka belajar berdasarkan pengalaman secara langsung dalam proses pembelajaran.⁷ Dalam metode *role playing* peran guru sangat penting karena guru memberikan arahan dan penjelasan tentang peran-peran yang akan ditampilkan sesuai dengan tujuan. Guru sebagai pemegang kendali dalam pengondisian kelas sehingga guru memberikan suasana bermain yang menyenangkan dan tidak menimbulkan praduga yang jelek. Guru mengajak peserta didik atau penonton memberikan umpan balik, menarik kesimpulan dan kritik-saran yang baik dalam pelaksanaan proses pembelajaran dengan menggunakan bahasa yang sopan.⁸

Menurut Mary, dari data yang dikumpulkan, peserta didik tidak hanya menunjukkan keterampilan untuk menyelesaikan masalah, tetapi mendapatkan kepercayaan diri bagi mereka yang berpartisipasi dalam bermain peran. Peserta didik

⁶Riko sadewa, Pengaruh Model Pembelajaran Berbasis Masalah Dengan Metode Bermain Peran Terhadap Hasil Belajar Peserta Didik Kelas IV Sekolah Dasar, *Artikel Penelitian PGSD*, (FKIP Universitas Tanjung Pura Pontianak, 2012), H.6, (Diakses pada tanggal 17 Februari 2019).

⁷Syarif Sumantri. Muhammad, *Strategi Pembelajaran*, H.94.

⁸Syarif Sumantri. Muhammad, *Strategi Pembelajaran*, H.96.

juga melaporkan bahwa belajar dengan teman sebaya, bekerja sama, dan bertukar pikiran dengan mereka adalah pengalaman yang paling berharga dan sangat banyak yang mengatakan bahwa mereka lebih suka bermain peran dari pada yang lain.⁹

Penerapan model pembelajaran berbasis masalah dengan metode *role playing* membuat peserta didik memainkan peran namun berdasar pada suatu permasalahan yang diangkat oleh guru untuk kemudian peserta didiklah yang menemukan solusi atau cara penyelesaian masalah tersebut. Bentuk penyelesaian masalah tersebut dapat diinpresentasikan dalam bentuk bermain peran sehingga peserta didik didorong untuk berfikir kritis, aktif, dan kreatif. Menurut Riko, dengan adanya penerapan model pembelajaran berbasis masalah dengan metode *role playing* ini peserta didik dapat lebih mudah memahami dan menyelesaikan persoalan dalam bentuk pemecahan masalah yang bersifat abstrak dalam bentuk yang lebih konkret melalui situasi-situasi dunia nyata sehingga pembelajaran dengan menerapkan model pembelajaran berbasis masalah dengan metode *role playing* memberikan pengaruh terhadap hasil belajar peserta didik.¹⁰

Setelah melakukan observasi di SMAN 2 Pinrang pada tanggal 24 Desember 2018 di mana akan menjadi tempat penelitian, dari hasil wawancara dengan salah satu pendidik pada mata pelajaran Biologi di sekolah tersebut, ternyata pada pembelajaran Biologi belum pernah digunakan metode *role playing*. Selain itu masih banyak peserta didik yang kurang paham tentang materi yang dijelaskan karena pembelajaran Biologi yang terkesan abstrak, kurangnya praktikum dan penerapannya secara langsung dalam

⁹Mary Lyn Crown & Larry P.Nelson, The effect of Academic Role Playing in a Teacher Education Service-Learning Course, *International Journal of Role-playing*, 5 Pre-layout online version. (2010), H.26, (Diakses pada tanggal 25 April 2019).

¹⁰Riko Sadewa, (*Artikel Penelitian PGSD*. FKIP Universitas Tanjung Pura, Pontianak. 2012), H.7.

pembelajaran. Meskipun seperti itu, hasil belajar peserta didik di sekolah tersebut terbilang cukup baik. Belum ada pendidik dalam bidang Biologi di sekolah tersebut yang menggunakan model pembelajaran berbasis masalah dengan metode *role playing* dalam proses pembelajarannya sehingga peneliti berinisiatif melakukan penelitian ini dengan harapan melalui penelitian ini, hasil belajar peserta didik dapat meningkatkan hasil belajar peserta didik yang memang pada dasarnya sudah baik.

B. Rumusan Masalah

Berdasarkan latar belakang yang diuraikan di atas maka peneliti merumuskan beberapa masalah yang dianggap perlu untuk dikaji lebih lanjut, sebagai berikut:

1. Bagaimana hasil belajar peserta didik yang diajar menggunakan model pembelajaran berbasis masalah dengan metode *role playing* pada mata pelajaran sistem peredaran darah manusia kelas XI SMAN 2 Pinrang?
2. Bagaimana hasil belajar peserta didik yang diajar menggunakan model pembelajaran berbasis masalah pada mata pelajaran sistem peredaran darah manusia kelas XI SMAN 2 Pinrang?
3. Apakah ada pengaruh penggunaan model pembelajaran berbasis masalah dengan metode *role playing* terhadap hasil belajar pada mata pelajaran sistem peredaran darah manusia kelas XI SMAN 2 Pinrang?

C. Hipotesis Penelitian

Hipotesis yang telah dirumuskan dalam penelitian ini sebagai berikut:

Ho: Tidak terdapat pengaruh model pembelajaran berbasis masalah dengan metode *role playing* terhadap hasil belajar peserta didik kelas XI SMAN 2 Pinrang

H1: Terdapat pengaruh model pembelajaran berbasis masalah dengan metode *role playing* terhadap hasil belajar peserta didik kelas XI SMAN 2 Pinrang.

D. Definisi Operasional Variabel

Definisi operasional variabel merupakan penjelasan variabel yang akan diamati dalam pemecahan masalah dan memberikan kriteria untuk mengukur sebuah variabel secara konkret.¹¹ Definisi operasional variabel pada penelitian ini yaitu:

1. Model pembelajaran berbasis masalah dengan metode *role playing* yang dimaksud adalah pembelajaran yang diawali dengan penyajian masalah oleh guru yang kemudian peserta didik akan menyelesaikan masalah tersebut dengan metode *role playing* (bermain peran).
2. Hasil belajar yang dimaksud dalam penelitian ini yaitu skor yang diperoleh dari kemampuan kognitif peserta didik setelah menggunakan model pembelajaran berbasis masalah dengan metode *role playing*.

E. Tujuan Penelitian

Berdasarkan rumusan masalah yang dikemukakan oleh peneliti maka penelitian ini bertujuan untuk:

1. Untuk mengetahui hasil belajar peserta didik yang diajar menggunakan model pembelajaran berbasis masalah dengan metode *role playing* pada mata pelajaran sistem peredaran darah manusia kelas XI SMAN 2 Pinrang.
2. Untuk mengetahui hasil belajar peserta didik yang diajar menggunakan model pembelajaran berbasis masalah pada mata pelajaran sistem peredaran darah manusia kelas XI SMAN 2 Pinrang.

¹¹Sudaryono, *Metodologi Penelitian*, edisi pertama (Cet. 1; Jakarta: Rajawali Pers, 2017), H. 160-161.

3. Untuk mengetahui pengaruh penggunaan model pembelajaran berbasis masalah dengan metode *role playing* terhadap hasil belajar pada mata pelajaran sistem peredaran darah manusia kelas XI SMAN 2 Pinrang.

F. Manfaat Penelitian

Hasil penelitian ini diharapkan bisa memberikan informasi akan pengaruh penggunaan model pembelajaran berbasis masalah dengan metode *role playing* pada mata pelajaran sistem peredaran darah. Adapun rincian manfaat penelitian tersebut diantaranya:

1. Bagi Peneliti

Diharapkan dengan penelitian ini peneliti dapat mengetahui pengaruh model pembelajaran berbasis masalah dengan metode *role playing* terhadap hasil belajar Biologi khususnya pada materi sistem peredaran darah manusia.

2. Bagi Peserta Didik

Diharapkan dengan penelitian ini dapat membuat peserta didik aktif dalam pembelajaran dan dapat meningkatkan hasil belajar peserta didik dalam pembelajaran Biologi.

3. Bagi Guru

Memberikan masukan tentang model pembelajaran yang kreatif dan inovatif yang dapat meningkatkan hasil belajar peserta didik khususnya kelas XI SMAN 2 Pinrang.

G. Kajian Pustaka

Penelitian sebelumnya yang relevan dan teori yang mendukung terkait penelitian ini dijelaskan sebagai berikut:

Penelitian Riko Sadewa dalam jurnalnya yang berjudul “Penerapan Model Pembelajaran Berbasis Masalah dengan Metode Bermain Peran Terhadap Hasil Belajar Peserta Didik Kelas IV Sekolah Dasar,1 (1) (2012),” penelitian ini bertujuan untuk menganalisis seberapa besar pengaruh penerapan model pembelajaran berbasis masalah dengan metode bermain peran terhadap hasil belajar peserta didik menyelesaikan soal cerita di Sekolah Dasar Negeri 03 Pontianak Selatan. Hasil penelitian ini yaitu terdapat perbedaan hasil belajar peserta didik menyelesaikan soal cerita antara yang menerapkan model pembelajaran berbasis masalah dengan metode bermain peran dan tanpa menggunakan model pembelajaran berbasis masalah dengan metode bermain peran.

Penelitian dari Rosnawati Dkk dengan judul penelitian “Pengaruh Model Pembelajaran Berbasis Masalah dengan Metode *Role playing* Terhadap Rasa Cinta Tanah Air Pada Materi Proklamasi Kemerdekaan JPE 4 (2) (2015)”. Penelitian ini berfokus pada pengembangan model pembelajaran berbasis masalah dengan bermain peran untuk meningkatkan rasa cinta tanah air peserta didik. Tujuan penelitian ini untuk mendapatkan model pembelajaran yang valid, efektif dan praktis. Metode penelitian ini adalah penelitian pengembangan. Penelitian dilakukan pada peserta didik kelas V SDN Muktiharjo Lor Genuk kota Semarang. Model pembelajaran yang dikembangkan tergolong valid. Respon positif peserta didik terhadap pembelajaran 80% dan guru memberi komentar yang baik, sehingga model pembelajaran yang dikembangkan praktis digunakan. Rasa cinta tanah air peserta didik pada kelas eksperimen berada pada kategori sangat tinggi, sedangkan pada kelas pembandingan hanya mencapai kategori tinggi. Hasil belajar meningkat dengan kualitas peningkatan

tinggi pada kelas eksperimen sedangkan pada kelas pembandingan meningkat dengan kualitas peningkatan pada kategori sedang.

Penelitian Munir dalam jurnalnya yang berjudul “Pengaruh Penggunaan Metode *Role Playing* Terhadap Minat Belajar Peserta Didik X Pada Materi Virus di SMA Azharyah Palembang, jurnal florea vol.4 no.1, April 2014” dapat disimpulkan bahwa penggunaan metode *role playing* berpengaruh signifikan terhadap minat belajar peserta didik kelas X di SMA Azharyah Palembang. Berpengaruhnya metode *role playing* terhadap minat belajar peserta didik disebabkan oleh metode *role playing* menjadikan peserta didik terlibat aktif, sehingga pembelajaran tidak didominasi oleh pendidik. Selain itu, metode *role playing* juga memberikan suasana yang menyenangkan, sehingga peserta didik lebih antusias dalam mengikuti pembelajaran di kelas. Aktifnya peserta didik dalam suasana yang menyenangkan dalam proses pembelajaran, mengakibatkan pemahaman peserta didik dalam materi replikasi virus dan peranan virus meningkat sehingga hasil belajar peserta didik meningkat. Berdasarkan penelitian dan uji hipotesis yang dibahas di atas, menunjukkan bahwa penggunaan metode *role playing* pada materi virus berpengaruh terhadap minat belajar peserta didik kelas X di SMA Azharyah Palembang.

Hal yang membedakan penelitian ini dengan penelitian sebelumnya terletak pada materi, tingkatan kelas yang dijadikan sampel juga lebih banyak sekolah dasar, metode penelitian, serta kebanyakan materi yang digunakan adalah materi dengan banyak soal cerita, contohnya, bahasa Inggris dan bahasa Indonesia.

BAB II

TINJAUAN TEORETIS

A. Model Pembelajaran

Model pembelajaran adalah suatu perencanaan atau suatu pola yang digunakan sebagai pedoman dalam merencanakan pembelajaran di kelas atau pembelajaran dalam tutorial.¹² Model pembelajaran mengacu pada pendekatan pembelajaran yang akan digunakan, termasuk di dalamnya tujuan-tujuan pengajaran, tahap-tahap dalam kegiatan pembelajaran, lingkungan pembelajaran dan pengelolaan kelas. Hal ini sesuai dengan pendapat Joyce yaitu: “*each model guides us as we design instruction to help students achieve various objectives*” Maksud kutipan tersebut adalah bahwa setiap model mengarahkan kita dalam merancang pembelajaran untuk membantu peserta didik mencapai tujuan pembelajaran.¹³

Model pembelajaran adalah suatu perencanaan atau pola yang dapat kita gunakan untuk mendesain pola-pola mengajar secara tatap muka di dalam kelas atau mengatur tutorial, dan untuk menentukan material atau perangkat pembelajaran termasuk di dalamnya buku-buku, film-film, tipe-tipe, program-program media komputer dan kurikulum, dimana setiap model mengarahkan guru untuk mendesain pembelajaran yang dapat membantu peserta didik untuk mencapai berbagai tujuan.¹⁴

Model pembelajaran adalah kerangka yang melukiskan tentang prosedur pembelajaran secara sistematis untuk mencapai tujuan belajar, sehingga dalam memilih model pembelajaran yang akan digunakan saat mengajar harus

¹²Trianto, *Model Pembelajaran Terpadu dalam Teori dan Praktek*, (Jakarta: Prestasi Pustaka, 2007), H.1.

¹³Trianto, *Model Pembelajaran Terpadu*, (Jakarta: Bumi Aksara,2013), H. 51.

¹⁴Trianto, *Model Pembelajaran Terpadu, Konsep Strategi dan Implementasinya dalam kurikulum Tingkat Satuan Pendidikan (KTSP)* (Jakarta: Bumi Aksara:2013), H. 51.

memperhatikan beberapa hal seperti, materi pelajaran yang akan di ajarkan, kondisi lingkungan kelas, fasilitas penunjang yang tersedia sehingga tujuan pembelajaran dapat tercapai. Model pembelajaran yang digunakan akan menentukan perangkat pembelajaran yang akan digunakan dalam proses pembelajaran. Model pembelajaran berfungsi sebagai pedoman bagi perancang pengajar dan para guru dalam melaksanakan pembelajaran.¹⁵

Aspek yang dapat digunakan untuk mengetahui kualitas model pembelajaran yang digunakan, yaitu: (1) aspek proses mengacu apakah pembelajaran mampu menciptakan situasi belajar yang menyenangkan (*joyful learning*) serta mendorong peserta didik untuk aktif belajar dan berpikir kreatif, (2) aspek produk mengacu apakah pembelajaran mampu untuk mencapai tujuan, yaitu meningkatkan kemampuan peserta didik sesuai dengan standar kemampuan atau kompetensi yang ditentukan.¹⁶ Sebelum melihat aspek produk terlebih dahulu aspek proses dipastikan berlangsung dengan baik.

Model pembelajaran dimaksudkan sebagai pola interaksi peserta didik dengan guru di dalam kelas menyangkut strategi, pendekatan, metode, dan teknik pembelajaran yang diterapkan dalam pelaksanaan kegiatan belajar mengajar di kelas agar dapat mencapai tujuan pembelajaran.

B. Model Pembelajaran Berbasis Masalah

Berkenaan dengan pembelajaran, beberapa pakar Barrows, Kelson, Aears dan Hearsh, membahas suatu pendekatan pembelajaran yang memungkinkan peserta didik lebih aktif belajar dalam memperoleh pengetahuan dan mengembangkan berfikir

¹⁵Trianto, *Model Pembelajaran Terpadu dalam Teori dan Praktek*, H.3.

¹⁶Trianto, *Model Pembelajaran Terpadu, Konsep Strategi dan Implementasinya dalam Kurikulum Tingkat Satuan Pendidikan (KTSP)*, H. 55.

melalui penyajian masalah dengan konteks yang relevan. Para pakar diatas menamakan model tersebut dengan istilah *problem based learning* (PBL) atau diterjemahkan sebagai pembelajaran berbasis masalah (PBM).¹⁷

Pembelajaran berbasis masalah (PBM) merupakan suatu model pembelajaran yang diawali dengan penyajian masalah yang dirancang dalam konteks yang relevan dengan materi yang akan dipelajari untuk mendorong peserta didik memperoleh pengetahuan dan pemahaman konsep, mencapai berfikir kritis, memiliki kemandirian belajar, keterampilan dalam berpartisipasi dalam kerja kelompok, dan kemampuan pemecahan masalah.¹⁸

Pembelajaran berdasarkan masalah melatih peserta didik untuk belajar sekaligus mengajari teman lain melalui komunikasi yang efektif tentang apa yang diketahui maupun yang tidak diketahuinya. Dalam proses belajar tersebut mereka saling tergantung antara satu dengan yang lainnya untuk menuju kesuksesan pemecahan masalah yang kompleks. Ketergantungan diantara anggota kelompok disebabkan pemecahan masalah itu telah dirancang dengan sengaja dalam proses pembelajaran ini, karena dalam pemecahan masalah yang kompleks secara komperhensif mustahil dikerjakan sendiri. Kondisi pembelajaran seperti ini melatih peserta didik bagaimana berinteraksi dengan sesama teman sesama kelompok¹⁹. Jadi pendekatan berbasis masalah adalah rangkaian aktivitas pembelajaran yang

¹⁷Yanto Permana dan Utari Sumarmo, Mengembangkan Kemampuan dan Koneksi Matematik Peserta Didik SMA Melalui Pembelajaran Berbasis Masalah, *Journal Educations*, vol.1 no.2, (Balai Penataran Guru Tertulis dan Universitas Indonesia, 2017) H.116, (Diakses pada tanggal 5 November 2018).

¹⁸Yanto Permana dan Utari Sumarmo, Mengembangkan Kemampuan dan Koneksi Matematik Peserta Didik SMA Melalui Pembelajaran Berbasis Masalah, *Journal Educations*, H.116.

¹⁹I Gsti Agung Nyoman Setiawan, Penerapan Pengajar Kontekstual berbasis Masalah untuk meningkatkan Hasil Belajar Biologi Peserta didik Kelas X SMA Laboratirium Singaraja, *Jurnal Penelitian dan Pengembangan Pendidikan*, JPP Lembaga Penelitian Undiksha, April 2008 (2(1),42-59), H.57, (Diakses pada tanggal 17 Februari 2019).

menekankan kepada proses penyelesaian masalah yang dihadapi secara ilmiah.

Karakteristik pembelajaran berbasis masalah adalah sebagai berikut:²⁰

1. Permasalahan menjadi *starting point* dalam belajar.
2. Permasalahan yang diangkat adalah permasalahan yang ada di dunia nyata yang tidak terstruktur.
3. Permasalahan membutuhkan perspektif ganda.
4. Permasalahan menantang, menantang pengetahuan yang dimiliki oleh peserta didik.
5. Belajar pengarah diri menjadi hal yang utama.
6. Pemanfaatan sumber pengetahuan yang beragam, penggunaannya, dan evaluasi sumber informasi merupakan proses yang esensial dalam PBM.
7. Belajar adalah kolaboratif, komunikasi, dan kooperatif.
8. Pengembangan keterampilan inquiry dan pemecahan masalah sama pentingnya dengan penguasaan isi pengetahuan untuk mencari solusi dari sebuah permasalahan.
9. Keterbukaan proses dalam PBM meliputi sintesis dan integrasi dari sebuah proses belajar, dan
10. PBM melibatkan evaluasi dan review pengalaman peserta didik dan proses belajar.

Langkah langkah pembelajaran berbasis masalah yaitu:

1. Orientasi pada masalah. Guru menjelaskan pembelajaran, menjelaskan logistik yang diperlukan, dan memotivasi peserta didik terlibat pada aktivitas pemecahan masalah.

²⁰Rusman, *Model-model Pembelajaran Mengembangkan Profesionalisme Guru*, H.232

2. Mengorganisasi peserta didik untuk belajar. Dalam hal ini guru membantu peserta didik mendefinisikan dan mengorganisasikan tugas belajar yang berhubungan dengan masalah tersebut.
3. Membimbing pengalaman individual atau kelompok. Guru mendorong peserta didik untuk mengumpulkan informasi yang sesuai, melaksanakan eksperimen untuk mendapatkan penjelasan pemecahan masalah.
4. Mengembangkan dan menyajikan hasil karya. Guru membantu peserta didik dalam menyiapkan karya yang sesuai seperti laporan, dan membantu mereka untuk berbagi tugas dengan temannya.
5. Menganalisis dan mengevaluasi proses pemecahan masalah. Guru membantu peserta didik untuk melakukan refleksi atau evaluasi terhadap penyelidikan mereka dan proses yang mereka gunakan.

Kelebihan model pembelajaran berbasis masalah adalah sebagai berikut:

1. Pemecahan masalah pada model PBL cukup bagus untuk memahami isi pelajaran.
2. Pemecahan masalah berlangsung selama proses pembelajaran menantang kemampuan peserta didik serta memberikan kepuasan kepada peserta didik.
3. PBL dapat meningkatkan aktivitas pembelajaran
4. Membantu proses transfer peserta didik untuk memahami masalah-masalah dalam kehidupan sehari-hari.
5. Membantu peserta didik mengembangkan pengetahuannya dan membantu peserta didik bertanggung jawab atas pelajarannya sendiri.

6. Membantu peserta didik untuk memahami hakekat belajar sebagai cara berfikir bukan hanya sekedar mengerti pembelajaran oleh guru berdasarkan buku teks.
7. PBL menciptakan lingkungan belajar yang menyenangkan dan disukai peserta didik.
8. Memungkinkan aplikasi di dunia nyata; dan
9. Merangsang peserta didik untuk berfikir secara kontinu.²¹

Kekurangan model pembelajaran berbasis masalah:

1. Apabila peserta didik mengalami kegagalan atau kurang percaya diri dengan minat yang rendah membuat peserta didik enggan untuk mencoba lagi.
2. PBL membutuhkan waktu yang cukup banyak untuk persiapan.
3. Pemahaman yang kurang tentang mengapa masalah-masalah harus dipecahkan maka peserta didik kurang termotivasi untuk belajar.²²

C. *Role Playing*

1. Pengertian dan Tujuan *Role Playing*

Bermain peran (*role playing*) pertama kali dikembangkan dan diperkenalkan ke masyarakat oleh Gary Gaygax pada akhir tahun 1960. Bermain peran merupakan kegiatan dimana peserta didik memerankan tokoh-tokoh yang dilakukan dengan penuh penghayatan dan ekspresi yang tepat. Setiap peserta didik diberikan kebebasan untuk berinteraksi satu sama lain sesuai dengan perannya. Dengan bermain peran

²¹Bekti Wulandari dan Herman Dwi Surjono, Pengaruh Problem Based Learning Terhadap Hasil Belajar ditinjau dari Motivasi Belajar PLC di SMK, *Jurnal Pendidikan Vokasi*, Vol 3, Nomor 2, Juni 2013, H.182, (Diakses pada tanggal 08 November 2019).

²²Bekti Wulandari dan Herman Dwi Surjono, Pengaruh Problem Based Learning Terhadap Hasil Belajar ditinjau dari Motivasi Belajar PLC di SMK, *Jurnal Pendidikan Vokasi*, Vol 3, Nomor 2, Juni 2013, H.182, (Diakses pada tanggal 08 November 2019).

peserta didik mampu memahami suatu materi yang mereka pelajari karena mereka belajar berdasarkan pengalaman secara langsung dalam proses pembelajaran.²³

Menurut Hadfield dalam silberman bermain peran (*role playing*) adalah sejenis permainan yang didalamnya ada tujuan, aturan dan sekaligus melibatkan unsur senang, dalam *role playing* murid dikondisikan pada situasi tertentu di luar kelas, meskipun saat itu pembelajaran di dalam kelas.²⁴

Berdasarkan pengertian-pengertian yang telah dikemukakan, maka metode bermain peran (*role playing*) adalah cara pembelajaran yang menggunakan penghayatan dan daya imajinasi peserta didik dalam pemahaman suatu materi pelajaran dengan cara memerankan suatu tokoh dan berinteraksi sosial yang terjadi dalam proses pembelajaran dengan bahasa yang sopan, baik, dan benar sehingga peserta didik dapat memecahkan masalah yang dihadapi sesuai dengan peran yang dialaminya.²⁵

Selanjutnya Hamzah uno menjelaskan bahwa proses bermain peran (*role playing*) ini dapat memberikan contoh perilaku kehidupan manusia yang berguna sebagai sarana peserta didik untuk: (1) menggali perasaannya, (2) memperoleh inspirasi dan pemahaman yang berpengaruh terhadap sikap, nilai dan persepsinya. Hal ini sangat bermanfaat bagi peserta didik dalam bermasyarakat karena dapat mengatasi masalah yang mereka hadapi dengan berbagai peran yang terjadi dalam berbagai situasi, seperti dalam lingkungan keluarga, lingkungan sekolah, lingkungan bertetangga dan lain-lain.²⁶

²³Syarif Sumantri, *Strategi Pembelajaran*, H.94.

²⁴Hartati. dkk, Penerapan Model Pembelajaran Bermain Peran (Role Playing) dalam Meningkatkan hasil Belajar, *Economic Education Analysis Journal EEAJ*, 1 (1) (2012), H.2, (Diakses pada tanggal 17 Februari 2019).

²⁵Syarif Sumantri, *Strategi Pembelajaran*, H.95.

²⁶Syarif Sumantri, *Strategi Pembelajaran*, H.95.

Menurut Hamalik tujuan bermain peran, sesuai dengan jenis belajar, adalah: (1) Belajar dengan berbuat, peserta didik melakukan peranan tertentu sesuai dengan kenyataan yang sesungguhnya, (2) belajar melalui peniruan (imitasi), para peserta didik pengamat drama menyamakan diri dengan pelaku (aktor) dan tingkah laku mereka, (3) belajar melalui balikan, para pengamat menanggapi perilaku para pemain/pemegang peran yang telah ditampilkan, (4) belajar melalui pengkajian, penilaian dan pengulangan.²⁷

Menurut peneliti metode pembelajaran *role playing* adalah pembelajaran untuk menghadirkan peran-peran yang ada dalam dunia nyata ke dalam suatu pertunjukan peran di dalam kelas melalui imajinasi dan penghayatan peserta didik dengan memerankan tokoh-tokoh hidup maupun benda mati. Permainan ini pada umumnya dilakukan lebih dari satu orang tergantung dari apa yang diperankan.

2. Langkah-langkah *Role Playing*

Menunjuk Hamzah Uno dalam Syarif Sumantri proses bermain peran terdiri atas sembilan langkah, yaitu: (1) pemanasan (*warming up*), guru berupaya memperkenalkan peserta didik pada permasalahan yang mereka sadari sebagai suatu hal yang bagi semua orang perlu mempelajari dan menguasainya, (2) memilih partisipan (*participan*). Peserta didik dan guru membahas karakter dari setiap pemain dan menentukan siapa yang akan memainkannya, (3) menyiapkan pengamat (*observer*), guru menunjuk beberapa peserta didik sebagai pengamat. Namun demikian, penting untuk dicatat bahwa pengamat di sini juga terlibat aktif dalam permainan peran, (4) menata panggung, hal ini guru mendiskusikan dengan peserta didik dimana dan bagaimana peran itu akan dimainkan, (5) memainkan peran (manggung), permainan

²⁷Syarif Sumantri, *Strategi Pembelajaran*, H.95.

peran dimulai. Permainan peran dilaksanakan secara spontan, (6) diskusi dan evaluasi, guru bersama peserta didik mendiskusikan permainan tadi dan melakukan evaluasi terhadap peran-peran yang dilakukan, (7) memainkan peran ulang, (8) diskusi dan evaluasi kedua, pembahasan diskusi dan evaluasi lebih di arahkan kepada realitas, dan (9) berbagai pengalaman dan kesimpulan, peserta didik diajak untuk berbagi pengalaman tentang tema permainan peran yang telah dilakukan dan dilanjutkan dengan membuat kesimpulan.²⁸ Metode ini memberikan kesempatan kepada peserta didik-peserta didik untuk praktik menempatkan diri mereka dalam peran-peran dan situasi-situasi yang akan meningkatkan kesadaran terhadap nilai-nilai dan keyakinan-keyakinan mereka sendiri dan orang lain.

Untuk implementasi *role playing*, yang harus dilakukan guru antara lain:

- a. Menyajikan atau membantu peserta didik memilih situasi peran yang tepat.
- b. Membangun suasana yang mendukung, yang mendorong peserta didik untuk bertindak “seolah-olah” tanpa perasaan malu.
- c. Mengelola situasi bermain peran dengan cara yang sebaik-baiknya untuk mendorong timbulnya spontanitas dan belajar.
- d. Mengajarkan keterampilan mengobservasi dan mendengarkan secara efektif kemudian menafsirkan dengan tepat apa yang mereka lihat dan dengarkan.²⁹

Menurut Zainal langkah-langkah metode *role playing* yaitu:

- a. Guru menyusun /menyiapkan skenario yang akan ditampilkan.
- b. Menunjuk beberapa peserta didik untuk memepelajari skenario 2 hari sebelum kegiatan belajar mengajar.

²⁸Syarif Sumantri, *Strategi Pembelajaran*, H.98.

²⁹Aris Shoimin, *68 Model Pembelajaran Inovatif dalam kurikulum 2013*, (AR-RUZZ MEDIA. Yogyakarta, 2016) H.162.

- c. Guru membentuk kelompok peserta didik yang anggotanya 5 orang atau lebih.
- d. Memberikan penjelasan tentang kompetensi yang ingin dicapai.
- e. Memanggil para peserta didik yang sudah ditunjuk untuk melakonkan skenario yang sudah dipersiapkan.
- f. Masing-masing peserta didik duduk di kelompoknya, masing-masing sambil memerhatikan dan mengamati skenario yang sedang diperagakan.
- g. Setelah selesai dipentaskan, masing-masing peserta didik diberikan kertas sebagai lembar kerja untuk membahas.
- h. Masing-masing kelompok menyiapkan hasil kesimpulannya.
- i. Guru memberikan kesimpulan secara umum.
- j. Evaluasi dan penutup.³⁰

3. Kelebihan dan Kekurangan *Role Playing*

a. Kelebihan *Role Playing*

Menurut Roestiyah kelebihan metode *role playing* antara lain, yaitu: (1) Memberi kesempatan pada peserta didik di dalam menghadapi masalah sosial menempatkan diri pada tempat orang lain, (2) meluaskan pandangan peserta didik, (3) memberi pemahaman bagi orang lain, beserta masalahnya menempatkan diri sendiri di tempat orang lain. Selain pendapat yang dikemukakan oleh Roestiyah, terdapat beberapa kelebihan dalam metode *role playing*, yaitu dapat berkesan dengan kuat dan tahan lama dalam ingatan peserta didik, sangat menarik bagi peserta didik sehingga memungkinkan kelas menjadi dinamis dan penuh antusias, membangkitkan gairah dan

³⁰Zainal Aqib, *Model-model, Media dan Strategi Pembelajaran Kontekstual (inovatif)*, (CV YRAMA WIDYA:Bandung, 2013), H.25.

semangat optimisme dalam diri peserta didik serta menumbuhkan rasa kebersamaan dan kesetiakawanan yang tinggi.³¹

Adapun kelebihan metode *role playing* menurut Shoimin adalah sebagai berikut:

- 1) Peserta didik bebas mengambil keputusan dan berekspresi secara utuh.
- 2) Permainan merupakan penemuan yang mudah dan dapat digunakan dalam situasi dan waktu yang berbeda.
- 3) Guru dapat mengevaluasi pengalaman peserta didik melalui pengamatan peserta didik pada waktu melakukan permainan.
- 4) Sangat menarik bagi peserta didik sehingga memungkinkan kelas menjadi dinamis dan penuh antusias.
- 5) Membangkitkan gairah dan semangat optimisme dalam diri peserta didik serta menumbuhkan rasa kebersamaan dan kesetiakawanan sosial yang tinggi.
- 6) Dapat menghayati peristiwa yang berlangsung dengan mudah dan dapat memetik butir-butir hikmah yang terkandung di dalamnya dengan penghayatan peserta didik sendiri.
- 7) Dimungkinkan dapat meningkatkan kemampuan profesional peserta didik, dan dapat menumbuhkan/ membuka kesempatan bagi lapangan kerja.³²

b. Kekurangan *Role Playing*

Kekurangan *role playing* yaitu bila guru tidak menguasai tujuan instruksional penggunaan metode ini untuk sesuatu unit pelajaran, maka *role playing* tidak akan berhasil, apabila guru tidak memahami langkah-langkah pelaksanaan maka akan mengacaukan berlangsungnya proses pembelajaran karena yang memegang peranan

³¹Syarif Sumantri, *Strategi Pembelajaran*, H.96.

³²Aris Shoimin, *68 Model Pembelajaran Inovatif dalam kurikulum 2013*, H.163.

dalam pembelajaran adalah guru, penggunaan waktu yang relatif banyak atau panjang, pengkondisian kelas yang ekstra dalam proses pembelajaran, memerlukan kreativitas dan daya kreasi yang tinggi dari pihak guru maupun peserta didik tetapi tidak semua guru memilikinya, dan tidak semua materi bisa disajikan melalui metode ini.³³

Menurut Shoimin ada beberapa kekurangan dari metode *role playing* yaitu:

- 1) Metode *role playing* memerlukan waktu yang relatif panjang/ banyak.
- 2) Memerlukan kreativitas dan daya kreasi yang tinggi dari pihak guru maupun peserta didik. Ini tidak semua guru memilikinya.
- 3) Kebanyakan peserta didik yang ditunjuk sebagai pemeran merasa malu untuk memerankan suatu adegan tertentu.
- 4) Apabila pelaksanaan sosiodrama dan bermain peran mengalami kegagalan, bukan saja dapat memberi kesan kurang baik, tetapi sekaligus berarti tujuan pengajaran tidak tercapai.
- 5) Tidak semua materi pelajaran dapat disajikan melalui metode ini.³⁴

Berdasarkan uraian di atas, maka terdapat beberapa kelebihan dan kekurangan, sehingga dalam metode *role playing* peran guru sangat penting karena guru memberikan arahan dan penjelasan tentang peran-peran yang akan ditampilkan sesuai dengan tujuan. Guru sebagai pemegang kendali dalam pengkondisian kelas sehingga guru memberikan suasana bermain yang menyenangkan dan tidak menimbulkan praduga yang jelek. Guru mengajak peserta didik atau penonton memberikan umpan balik, menarik kesimpulan dan kritik-saran yang baik dalam pelaksanaan proses pembelajaran menggunakan bahasa yang sopan.³⁵

³³Syarif Sumantri, *Strategi Pembelajaran*, H.96.

³⁴Aris Shoimin, *68 Model Pembelajaran Inovatif dalam kurikulum 2013*, H.163.

³⁵Syarif Sumantri, *Strategi Pembelajaran*, H.96.

Adanya penggunaan metode *role playing* dalam pembelajaran tersebut menjadikan pengalaman permainan merupakan pengalaman belajar yang menyenangkan bagi peserta didik dan melibatkannya secara luas. Pembelajaran ini dapat menghadirkan peran-peran yang ada dalam dunia nyata ke dalam suatu pertunjukan peran di dalam kelas. Pada model pembelajaran *role playing* peserta didik dilibatkan secara aktif dalam proses pembelajaran dimana peserta didik akan memerankan situasi yang berkaitan dengan materi yang dipelajari. Jadi dengan model ini peserta didik diharapkan mampu bekerja sama dengan baik, berfikir kritis, aktif, dan kreatif.

D. Hasil Belajar

1. Pengertian Hasil Belajar

Peserta didik dikatakan berhasil atau tidak dalam belajar dapat dilihat dari hasil belajarnya. Hasil belajar adalah istilah yang digunakan untuk mengetahui tingkat keberhasilan yang dicapai seseorang setelah melakukan sesuatu.³⁶ Hasil belajar merupakan gambaran kemampuan peserta didik dalam memenuhi suatu tahapan pencapaian pengalaman belajar dalam suatu kompetensi dasar.³⁷ Hasil belajar adalah perubahan yang mengakibatkan manusia berubah dalam sikap dan tingkah lakunya.³⁸ Sudjana mengemukakan bahwa hasil belajar peserta didik pada hakikatnya adalah perubahan tingkah laku.³⁹ Hasil belajar diperoleh setelah peserta didik mengikuti

³⁶Hamansah dan Hading, Pengaruh Penerapan Modul Stiles Biologi Sel Terhadap Peningkatan Hasil Belajar Mahasiswa Pada angkatan 2015 Jurusan Pendidikan Biologi Fakultas Tarbiyah dan Keguruan UIN Alauddin Makassar, *Jurnal Biotek* 4. no. 1. (2016): H. 157-158.

³⁷Wina Sanjaya, *Pembelajaran dalam Implementasi Kurikulum Berbasis Kompetensi* (Jakarta: Kencana, 2005), H. 27, (Diakses pada tanggal 17 Februari 2019).

³⁸Hartiti Ratna, Penerapan Media Animasi Flash Dalam Pembelajaran Motif Batik Peserta Didik Kelas X SMA Negeri 1 Menganti, no. 01 (2013) H. 49. (Diakses pada tanggal 17 Februari 2019).

³⁹Hartiti Ratna. Penerapan Media Animasi Flash Dalam Pembelajaran Motif Batik Peserta Didik Kelas X SMA Negeri 1 Menganti, no. 01 (2013) H. 49. (Diakses pada tanggal 17 Februari 2019).

proses atau kegiatan pembelajaran yang menggambarkan sejauh mana pemahaman peserta didik terhadap materi yang telah di pelajari.

Sudjono mengungkapkan hasil belajar merupakan sebuah tindakan evaluasi yang dapat mengungkap aspek proses berpikir (*cognitive domain*) juga dapat mengungkap aspek kejiwaan lainnya, yaitu aspek nilai atau sikap (*affective domain*) dan aspek keterampilan (*psychomotor domain*) yang melekat pada diri setiap individu peserta didik. Ini artinya melalui hasil belajar dapat terungkap secara holistik penggambaran pencapaian peserta didik setelah melalui pembelajaran.⁴⁰ Hasil belajar adalah acuan sejauh mana peserta didik belajar dan memahami materi pelajaran yang sedang dipelajari serta sejauh mana model, metode, dan strategi pembelajaran yang diterapkan oleh guru dapat mempengaruhi belajar peserta didik⁴¹. Jadi hasil belajar merupakan gambaran pencapaian oleh peserta didik baik itu perubah tingkah laku, perubahan sikap, yang diperoleh setelah belajar. Hasil belajar yang dimaksud dalam penelitian ini yaitu simbol yang digunakan untuk mengukur kemampuan kognitif peserta didik setelah menggunakan model pembelajaran berbasis masalah dengan metode *role playing*.

Penilaian hasil belajar adalah proses pemberian nilai terhadap hasil-hasil belajar yang dicapai peserta didik dengan kriteria-kriteria tertentu. Berdasarkan fungsinya ada beberapa macam penilaian menurut Sudjana (1995: 4-5) yaitu:

⁴⁰Budi Tri Peserta Didiknto, Faktor-Faktor Yang Mempengaruhi Hasil Belajar Peserta didik Pada Pembelajaran Praktik Kelistrikan Otomotif SMK Di Kota Yogyakarta, (*Jurnal Pendidikan* 6, no. 1, Februari 2016).

⁴¹M. Rohwati, Penggunaan Education Game untuk Meningkatkan Hasil Belajar IPA Biologi Konsep Klasifikasi Makhluk Hidup, (*Jurnal Pendidikan IPA Indonesia* 1, no. 1, 2012), H.76, (Diakses pada tanggal 17 Februari 2019).

1. Penilaian formatif yaitu penilaian yang dilaksanakan di akhir program belajar mengajar untuk melihat tingkat keberhasilan proses belajar-mengajar.
2. Penilaian sumatif yaitu dilakukan pada akhir unit program untuk melihat hasil yang dicapai oleh para peserta didik.
3. Penilaian diagnostik digunakan untuk melihat kelemahan-kelemahan peserta didik serta faktor penyebabnya.
4. Penilaian selektif digunakan untuk keperluan seleksi.
5. Penilaian penempatan ditujukan kepada peserta didik untuk menghadapi program baru dan kecocokan program belajar dengan kemampuan peserta didik.

2. Faktor-Faktor yang Mempengaruhi Hasil Belajar

Faktor-faktor yang mempengaruhi hasil belajar pada umumnya terbagi menjadi dua yaitu:⁴²

- a. Faktor internal (berasal dari diri peserta didik yang sedang belajar) yang mempengaruhi hasil belajar yaitu faktor fisiologis dan psikologis. Faktor psikologis sangat mempengaruhi terhadap prestasi belajar peserta didik, sekurang-kurangnya ada tujuh faktor yang tergolong dalam faktor psikologis yaitu: intelegensi, perhatian, minat, bakat, motif, kematangan, dan kelelahan.
- b. Faktor eksternal (berasal dari lingkungan peserta didik yang sedang belajar) yang dapat mempengaruhi hasil belajar peserta didik dapat digolongkan dalam faktor sosial dan faktor non sosial. Faktor sosial adalah faktor yang menyangkut hubungan antar manusia yang terjadi dalam berbagai situasi sosial. Faktor ini termasuk keluarga, lingkungan sekolah, teman, dan masyarakat umumnya. Faktor

⁴²Encep Safrudin Muhyi, *Kepemimpinan Pendidikan Transformasional*, (Jakarta: Diadit Media Press, 2011), H. 99-101.

non sosial dapat diartikan sebagai faktor lingkungan yang bukan sosial, seperti lingkungan alam dan lingkungan fisik, seperti: keadaan rumah, ruang belajar, fasilitas belajar, buku-buku sumber belajar, dan sebagainya.

Menurut Slameto faktor-faktor yang mempengaruhi hasil belajar dibedakan menjadi enam sebagai berikut:⁴³

- a. Faktor jasmaniah meliputi: faktor kesehatan dan cacat tubuh.
- b. Faktor psikologis meliputi: (1) Inteligensi merupakan kecerdasan dasar yang berhubungan dengan proses kognitif. Pembelajaran umumnya mengembangkan kemampuan kognitif yang meliputi menulis, membaca, menghafal, menghitung, dan menjawab, sehingga secara umum seseorang dengan kecerdasan tinggi dapat lebih mudah menerima pelajaran dibandingkan dengan yang kecerdasannya rendah. (2) Sikap belajar dapat diartikan sebagai kecenderungan perilaku seseorang ketika ia mempelajari hal-hal yang bersifat akademik. (3) Bakat dan minat seseorang terhadap pelajaran akan mempengaruhi semangat belajar peserta didik, seseorang yang memiliki bakat dan minat pada mata pelajaran yang dipelajari akan membuat peserta didik tersebut bersemangat dalam belajar. (4) Motivasi belajar peserta didik akan memacu peserta didik untuk belajar bersungguh-sungguh dan menjadi penyemangat apabila peserta didik mulai bosan dan merasa jenuh. Motivasi terbagi menjadi dua yaitu motivasi intrinsik dan ekstrinsik. Oleh karena itu guru harus mengidentifikasi hal-hal yang dapat mengembangkan motivasi intrinsik melalui motivasi ekstrinsik dan bagaimana

⁴³Slameto, *Belajar dan Faktor-faktor yang Mempengaruhinya*, (Jakarta: PT.Rineka Cipta, 2003), H.54.

mempertahankan motivasi intrinsik yang telah berkembang di dalam diri peserta didik.⁴⁴

- c. Faktor fisiologis meliputi: kelelahan jasmani dan rohani. Orang yang dalam keadaan segar jasmaninya akan berbeda belajarnya dengan orang yang dalam keadaan kelelahan. Anak-anak yang kekurangan gizi ternyata kemampuan belajarnya di bawah anak-anak yang tidak kekurangan gizi, karena anak-anak yang kekurangan gizi akan lekas lelah, mudah mengantuk, dan sukar menerima pelajaran.
- d. Faktor keluarga meliputi: cara orang tua mendidik, relasi antara anggota keluarga, suasana rumah, keadaan ekonomi keluarga, pengertian orang tua, dan latar belakang kebudayaan. Lingkungan sosial, ekonomi, dan budaya perlu diperhitungkan, terutama peserta didik yang berasal dari latar belakang ekonomi yang kurang menguntungkan seringkali kurang percaya diri dan cenderung eksklusif karena malu berinteraksi dengan teman-temannya. Oleh karena itu guru harus menciptakan pembelajaran yang dapat meningkatkan percaya dirinya dengan memberikan kesempatan mengemukakan pendapatnya dan memberi pujian.⁴⁵
- e. Faktor sekolah meliputi: metode pembelajaran, kurikulum, relasi guru dengan peserta didik, relasi peserta didik dengan peserta didik, disiplin sekolah, media pembelajaran, waktu sekolah, standar pembelajaran, keadaan gedung sekolah, dan tugas rumah.

⁴⁴Tim Pengembang Ilmu Pendidikan FIP-UPI, *Ilmu & Aplikasi Pendidikan: Bagian 3 Pendidikan Disiplin Ilmu*, H. 85.

⁴⁵Tim Pengembang Ilmu Pendidikan FIP-UPI, *Ilmu & Aplikasi Pendidikan: Bagian 3 Pendidikan Disiplin Ilmu*, H. 86.

- f. Faktor masyarakat meliputi: kegiatan peserta didik dalam masyarakat, media massa, teman bergaul, dan bentuk kehidupan masyarakat.

Hasil belajar juga dipengaruhi oleh kurangnya antusias peserta didik untuk berperan aktif dalam proses pembelajaran karena rasa takut salah dan malu untuk mengungkapkan gagasan-gagasan mereka di depan rekan dan guru mereka, sehingga secara tidak langsung mempengaruhi tingkat pengetahuan mereka yang pada akhirnya berdampak pada hasil belajar yang dicapai.⁴⁶ Selain itu penjelasan guru/dosen dan teman sebaya kurang diperhatikan, materi pembelajaran yang luas dan kompleks, guru/dosen masih mendominasi dalam kegiatan pembelajaran dan kurang mendorong peserta didik untuk aktif dalam kegiatan pembelajaran juga turut mempengaruhi hasil belajar peserta didik.⁴⁷

Berdasarkan uraian di atas dapat disimpulkan bahwa faktor-faktor yang mempengaruhi hasil belajar adalah faktor dari diri individu (internal) dan dari luar individu (eksternal). Faktor dari diri individu (internal) meliputi minat, motivasi, intelegensi, IQ, emosi, bakat, minat, perhatian, kesehatan jasmani berupa cacat tubuh dan penyakit lainnya, kesehatan rohani dan jenis kelamin. Sedangkan faktor dari luar individu (eksternal) meliputi keadaan orang tua dan keluarga, teman sepergaulan, keadaan lingkungan masyarakat, keadaan lingkungan sekolah, metode, model, strategi, serta media yang digunakan guru dalam mengajar.

⁴⁶Nurul Mutia Tamsil, dkk, Perbandingan Hasil Belajar Peserta Didik Materi Indera Pendengaran Manusia Dengan Menggunakan Metode *SQ3R* dan *SQ4R* Kelas VIII di SMP Negeri 1 Pallangga Kabupaten Gowa, *Jurnal Biotek*, vol. 4 no. 1 (Juni 2016), H. 81, (Diakses 08 Oktober 2018).

⁴⁷Muh. Rapi, Meningkatkan Aktivitas dan Hasil Belajar Mata Kuliah Pengetahuan Lingkungan Hidup Melalui Pendekatan *Scientific* Peserta didik, *Jurnal Biotek*, vol. 4 no. 2 (2016), H. 229, (Diakses pada tanggal 17 Februari 2019).

Faktor-faktor yang disebutkan di atas menjadi pertimbangan bagi guru untuk menentukan metode pembelajaran yang digunakan, teknik-tekniknya, media pembelajaran, dan materi yang cocok dengan peserta didik.⁴⁸ Selain metode pembelajaran yang diterapkan dan media yang digunakan, peserta didik juga akan lebih memahami materi baru yang akan diajarkan guru di kelas apabila dia memiliki *prior knowledge* yaitu pengetahuan yang berkaitan dengan materi baru tersebut.⁴⁹

E. Sistem Peredaran Darah

Sistem peredaran darah manusia adalah suatu proses biologis yang terjadi di dalam tubuh manusia yang berperan untuk mengedarkan zat atau sari makanan ke seluruh tubuh dan mengangkut zat sisa ke alat ekskresi (pengeluaran). Pada dasarnya sistem peredaran darah manusia terdiri dari darah dan alat peredaran darah.

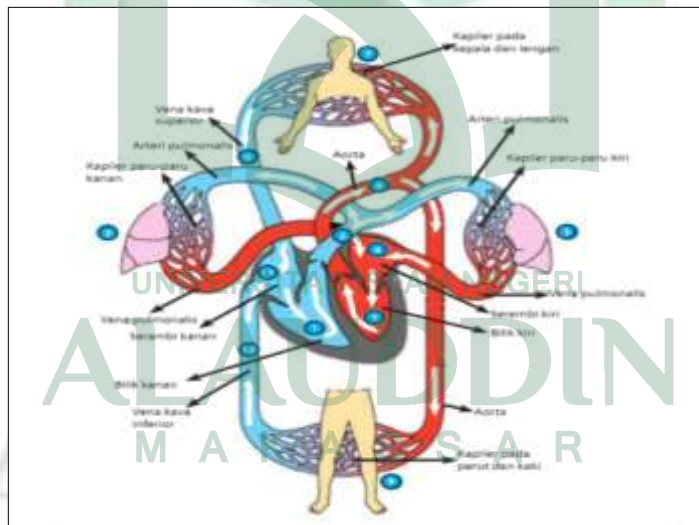

Sumber: <https://klikma.com>

Gambar 2.1: Gambar sistem peredaran darah manusia

⁴⁸Bekti Wulandari dan Herman Dwi Surjono, Pengaruh Problem-Based Learning Terhadap Hasil Belajar Ditinjau Dari Motivasi Belajar PLC di SMK, *Jurnal Pendidikan Vokasi*, vol. 3 no. 2 (Juni 2013), H. 189, (Diakses pada tanggal 17 Februari 2019).

⁴⁹Tim Pengembang Ilmu Pendidikan FIP-UPI, *Ilmu & Aplikasi Pendidikan: Bagian 3 Pendidikan Disiplin Ilmu*, H. 97.

1. Peredaran Darah Jantung

Vena kava superior dan vena kava inferior mengalirkan darah ke atrium dekstra yang datang dari seluruh tubuh. Arteri pulmonalis membawa darah dari ventrikel dekstra yang datang dari seluruh tubuh. Arteri pulmonalis membawa darah dari ventrikel dekstra masuk ke paru-paru (*pulmo*). Antara ventrikel sinistra dan arteri pulmonalis terdapat kutup valvula semilunaris. Vena pulmonalis membawa darah dari paru-paru masuk ke atrium sinistra.⁵⁰

Aorta membawa darah dari ventrikel sinistra ke seluruh tubuh. Pada batas antara ventrikel sinistra dan aorta terdapat sebuah kutup valvula semilunaris aorta.

a. Arteri

Arteri merupakan pembuluh darah yang keluar dari jantung yang membawa darah keseluruh bagian dan alat tubuh. Pembuluh darah arteri paling besar yang keluar dari ventrikel sinistra disebut aorta. Arteri ini mempunyai dinding yang kuat dan tebal tetapi sifatnya elastis.⁵¹

b. Vena

Vena pembuluh darah balik merupakan pembuluh darah yang membawa darah dari bagian/ alat-alat tubuh masuk ke dalam jantung. Tentang bentuk susunan darah dan juga pernapasan pembuluh darah yang menguasai vena sama dengan pada arteri, katup-katup pada vena kebanyakan terdiri dari dua kelompok yang gunanya untuk mencegah darah agar tidak kembali lagi. Vena yang ukurannya besar diantaranya vena kava dan vena pulmonalis. Vena ini juga mempunyai cabang yang lebih kecil yang disebut venulus yang selanjutnya menjadi kapiler.⁵²

⁵⁰Syaifuddin, *Anatomi Fisiologi*, (Jakarta, EGC, 2006), H. 120.

⁵¹Syaifuddin, *Anatomi Fisiologi*, (Jakarta, EGC, 2006), H. 120.

⁵²Syaifuddin, *Anatomi Fisiologi*, (Jakarta, EGC, 2006), H. 121.

c. Kapiler

Kapiler atau biasa disebut pembuluh rambut merupakan pembuluh darah yang sangat halus, diameternya kira-kira 0,008 mm, dan dindingnya terdiri atas lapisan endotel. Bagian tubuh yang tidak terdapat kapiler yaitu: rambut, kuku, dan tulang rawan. Pembuluh darah rambut/kapiler pada umumnya meliputi sel-sel jaringan. Oleh karena itu, secara langsung berhubungan dengan sel. Karena dindingnya sangat tipis maka plasma dan zat makanan mudah merembes ke cairan antar sel.⁵³

d. Saluran Limfe

Struktur pembuluh limfe yang hampir sama dengan pembuluh darah tepi memiliki lebih banyak katup. Saluran limfe mengumpulkan, menyaring dan menyalurkan kembali cairan limfe ke dalam darah yang ke luar melalui dinding kapiler halus untuk membersihkan jaringan. Pembuluh limfe sebagai jaringan halus yang terdapat di dalam berbagai organ, terutama dijumpai pada vili usus.⁵⁴

e. Jantung

Jantung merupakan sebuah organ yang terdiri dari otot. Otot jantung merupakan jaringan istimewa karena kalau dilihat dari bentuk dan susunannya sama dengan otot serat lintang. Tetapi cara bekerjanya menyerupai otot polos yaitu di luar kemauan kita yang dipengaruhi oleh susunan saraf otonom.⁵⁵

2. Struktur Jantung

Struktur jantung memiliki 4 ruangan, yakni ventrikel kiri dan ventrikel kanan dan atrium kanan dan atrium kiri. Jika dibandingkan dengan dinding ventrikel, dinding

⁵³Syaifuddin, *Anatomi Fisiologi*, (Jakarta, EGC, 2006), H. 121.

⁵⁴ Syaifuddin, *Anatomi Fisiologi* (Jakarta, EGC, 2006), H. 122.

⁵⁵Syaifuddin, *Anatomi Fisiologi*,(Jakarta, EGC, 2006), H. 122.

atrium bentuknya lebih tepi, karena ventrikel pada jantung harus bekerja lebih kuat agar dapat memompa darah ke seluruh organ tubuh.

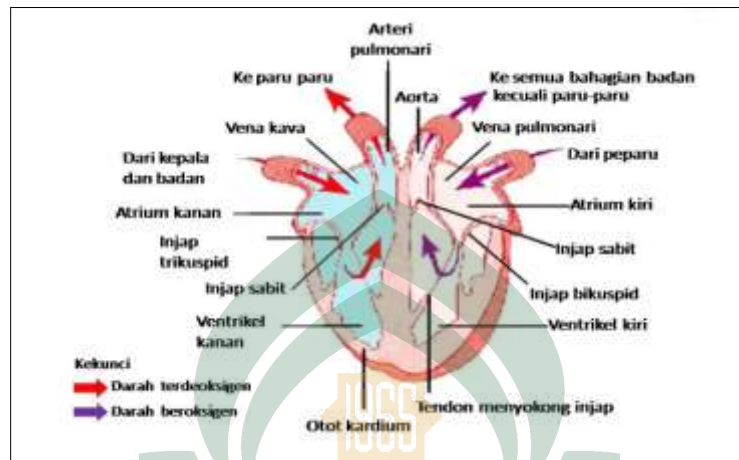

Sumber: <https://blog.artikelkeren.com>

Gambar 2.2: Gambar struktur jantung

Bentuk jantung menyerupai jantung pisang, bagian atasnya tumpul atau pangkal jantung dan disebut juga *basis kordis*. Di sebelah bawah agak runcing yang disebut *apeks kordiks*. Letak jantung di dalam rongga dada sebelah depan atau kavum *mediastinum anterior*, sebelah kiri bawah dari pertengahan rongga dada, diatas diafragma, dan pangkalnya terdapat di belakang kiri antara kosta V dan VI dua jari di bawah *papilla mammae*. Pada tempat ini teraba adanya denyutan jantung yang disebut *iktus kordis*. Ukurannya lebih kurang sebesar genggam tangan kanan dan beratnya kira-kira 250-300 gram.⁵⁶

3. Sirkulasi Darah

Darah selamanya beredar di dalam tubuh karena adanya kerja atau pompa jantung. Selama darah berada dalam pembuluh darah maka akan tetap encer, akan tetapi kalau ia keluar dari pembuluh darah maka akan menjadi beku. Pembekuan ini

⁵⁶Syaifuddin, *Anatomi Fisiologi*, (Jakarta, EGC, 2006), H. 122.

dapat dicegah dengan jalan mencampurkan ke dalam darah tersebut sedikit obat anti-pembekuan/*sitras natrikus*, dan keadaan ini sangat berguna apabila darah tersebut diperlukan untuk tranfusi darah.

Darah pada tubuh yang sehat atau orang dewasa terdapat darah sebanyak kira-kira 1/13 dari berat badan atau kira-kira 4 sampai 5 liter. Keadaan jumlah tersebut pada tiap-tiap orang tidak sama, bergantung pada umur, pekerjaan, keadaan jantung atau pembuluh darah.⁵⁷



⁵⁷Syaifuddin, *Anatomi Fisiologi*, (Jakarta, EGC, 2006), h.143.

BAB III

METODOLOGI PENELITIAN

A. Pendekatan, Jenis, dan Desain Penelitian

1. Pendekatan

Penelitian ini menggunakan pendekatan kuantitatif. Pendekatan kuantitatif merupakan penelitian yang analisisnya lebih fokus pada data-data numerik (angka) yang diolah dengan metode statistika.⁵⁸ Kelas eksperimen diberikan *treatment* yaitu pemberian model pembelajaran berbasis masalah dengan metode *role playing* sedangkan kelas kontrol sebagai kelas kontrol melakukan proses pembelajaran dengan model pembelajaran berbasis masalah tanpa metode *role playing*.

2. Jenis Penelitian

Jenis penelitian yang digunakan adalah penelitian eksperimen semu (*quasi experimen*). Penelitian eksperimen semu adalah suatu cara untuk mencari hubungan sebab akibat (hubungan kausal) antara dua faktor yang sengaja ditimbulkan oleh peneliti dengan cara melibatkan kelompok kontrol disamping kelompok eksperimen, yang pemilihan kedua kelompok itu tidak menggunakan teknik acak.⁵⁹

3. Desain Penelitian

Desain Penelitian yang digunakan adalah *pretest-posttest group design*. Desain ini terdapat dua grup yang dipilih secara n-random (tidak acak) kemudian diberi *pretest* untuk mengetahui kemampuan awal kelompok kontrol dan kelompok eksperimen, kemudian diberikan *posttest* untuk mengetahui perbedaan kelas kontrol

⁵⁸Sugiyono, *Metode Penelitian Pendidikan*, (2013), PT.Gramedia. Bandung, H.24.

⁵⁹Muh. Khalifah Mustami, *Metodologi Penelitian Pendidikan* (Cet. I; Yogyakarta: Aynat Publishing, 2015), H. 86.

dan kelas eksperimen.⁶⁰ Kelompok eksperimen adalah kelas yang diajar menggunakan model pembelajaran berbasis masalah dengan metode *role playing* dan kelas kontrol merupakan kelas yang menggunakan model pembelajaran berbasis masalah.

Rancangannya dapat dilihat pada table berikut:

Tabel 3.1
Desain Penelitian

<i>Pretest</i>	<i>Perlakuan</i>	<i>Posttest</i>
O1	X	O1
O2	-	O2

Keterangan

X : Perlakuan atau variabel bebas

O₁: Nilai kelompok eksperimen setelah diajar menggunakan model pembelajaran berbasis masalah dengan metode *role playing*.

O₂: Nilai kelompok kontrol setelah diajar menggunakan model pembelajaran berbasis masalah.

B. Tempat dan Waktu Penelitian

1. Tempat Penelitian

Penelitian ini dilakukan di SMAN 2 Pinrang yang terletak di Kab. Pinrang Kec. Duampanua, Pekkabata.

2. Waktu Penelitian

Penelitian ini akan dilaksanakan pada semester ganjil tahun ajaran 2019/2020.

C. Populasi dan Sampel Penelitian

1. Populasi

Populasi adalah suatu subjek yang memiliki karakteristik yang sama dan mendiami suatu daerah yang sama. Populasi adalah wilayah generalisasi yang terdiri atas subjek yang mempunyai kualitas dan karakteristik tertentu yang ditetapkan oleh peneliti untuk dipelajari dan kemudian ditarik kesimpulannya. Populasi bukan

⁶⁰Sugiyono, *Metode Penelitian Pendidikan*, (2013), PT.Gramedi, Bandung, H.113.

sekedar jumlah yang ada pada subjek yang dipelajari, tetapi meliputi seluruh karakteristik/sifat yang dimiliki oleh subjek penelitian.⁶¹

Populasi dalam penelitian ini merupakan populasi terbatas (terhingga) yang sifatnya homogen maka populasi dalam penelitian ini yaitu seluruh peserta didik kelas XI MIPA SMA Negeri 2 Pinrang yang terbagi ke dalam lima kelas.

2. Sampel

Sampel adalah sebagian anggota populasi yang mewakili seluruh karakteristik yang ada dalam populasi dan diambil dengan menggunakan teknik tertentu yang disebut dengan teknik sampling (teknik pengambilan sampel).⁶² Teknik pengambilan sampel pada penelitian ini menggunakan *purposif sampling*.

Penentuan besarnya sampel pada penelitian ini mengacu pada teori menurut Rescoe bahwa untuk penelitian eksperimen yang sederhana, yang menggunakan kelompok eksperimen dan kelompok kontrol maka jumlah anggota sampel masing-masing kelompok antara 10 sampai 30 orang.⁶³ Oleh karena itu peneliti memutuskan untuk menggunakan 26 peserta didik pada kelompok eksperimen dan 26 peserta didik kelompok kontrol untuk dijadikan sampel penelitian.

Tabel 3.2.
Penyetaraan Sample Peserta Didik SMA Negeri 2 Pinrang

Kelas	Jumlah Peserta Didik
X MIPA 1	26
X MIPA 2	26
Jumlah	52

⁶¹Sugiyono, *Metode Penelitian Pendidikan: Pendekatan Kuantitatif, Kualitatif, dan R&D* (Cet. XXII; Bandung: Alfabeta, 2015), H. 117.

⁶²Sugiyono, *Metode Penelitian Pendidikan: Pendekatan Kuantitatif, Kualitatif, dan R&D*, H. 82.

⁶³Sugiyono, *Statistika untuk Penelitian* (Cet. XIV; Bandung: Alfabeta, 2009), H. 63.

D. Variabel Penelitian

Variabel adalah konsep yang diberi lebih dari satu nilai. Variabel secara umum dibagi menjadi dua, yakni: variabel bebas (*independent variabel*), yaitu faktor, hal, peristiwa, besaran yang menentukan atau mempengaruhi variabel terikat, sedangkan yang kedua adalah variabel terikat (*dependent variabel*), yaitu variabel yang nilainya dapat ditentukan atau dipengaruhi oleh variabel bebas.⁶⁴

Variabel yang terdapat dalam penelitian ini yaitu:

- 1 : Model pembelajaran berbasis masalah dengan metode *role playing*.
- 2 : Hasil belajar peserta didik.

E. Instrumen Penelitian dan Prosedur Penelitian

1. Instrumen Penelitian

Instrumen penelitian adalah alat-alat yang digunakan untuk memperoleh atau mengumpulkan data dalam rangka memecahkan masalah penelitian dalam menggapai tujuan penelitian.⁶⁵

Tes yang digunakan dalam penelitian ini berupa tes objektif dalam bentuk pilihan ganda sebanyak 25 nomor alternatif jawaban a, b, c, d dan e dengan skor benar bernilai 4 dan salah bernilai 0. Alasan peneliti memilih tes pilihan ganda karena tes pilihan ganda dapat diskor dengan mudah, cepat, dan memiliki objektivitas yang tinggi, mengukur berbagai tingkatan kognitif, serta dapat mencakup ruang lingkup materi yang luas dalam suatu tes.⁶⁶

⁶⁴Sugiyono, *Metode Penelitian Kuantitatif Kualitatif R&D*, (Bandung: Alfabeta, 2012), H. 39.

⁶⁵Muh. Khalifah Mustami, *Metodologi Penelitian Pendidikan*, H. 100.

⁶⁶Muh. Ilyas Ismail, Pengaruh Bentuk Penilaian Formatif terhadap Hasil Belajar IPA setelah Mengontrol Pengetahuan Awal Peserta didik, *Jurnal Biotek*, vol. 3 no. 2 (Desember 2015), H. 112-113. (Diakses 08 Oktober 2018).

2. Prosedur Penelitian

Langkah-langkah pengumpulan data yang akan dilakukan peneliti guna mendapatkan data yang memenuhi standar data yang ditetapkan sebagai berikut:

a. Tahap Persiapan

- 1) Melakukan observasi terlebih dahulu tentang model pembelajaran yang digunakan dalam proses belajar mengajar di kelas XI MIPA SMAN 2 Pinrang.
- 2) Membuat instrumen penelitian.
- 3) Melakukan validasi instrument.
- 4) Revisi atau perbaikan instrument.
- 5) Meminta izin kepada kepala sekolah yang bersangkutan untuk mengadakan penelitian.

b. Tahap Pelaksanaan

- 1) Pengambilan data menggunakan instrumen.
- 2) Pengolahan data.

F. *Validitas Instrumen*

Instrumen penelitian yang telah dibuat kemudian harus diuji kevalidannya. Instrumen penelitian yang dibuat harus sesuai dengan keadaan empiris di lapangan sehingga dapat mengukur apa yang hendak diukur dan tujuan penelitian dapat tercapai. Validitas berasal dari kata *validity* yang mempunyai arti sejauh mana ketepatan dan kecermatan alat ukur dalam melakukan fungsi ukurnya.⁶⁷ Suatu instrumen dikatakan valid jika instrumen tersebut dapat digunakan untuk mengukur apa yang akan diukur dan data yang dihasilkan dapat menghasilkan apa yang di

⁶⁷Sudaryono, *Metodologi Penelitian*, H. 396.

inginkan peneliti. Instrumen yang valid harus mempunyai validitas internal dan validitas eksternal.⁶⁸

Validitas internal instrumen meliputi validitas konstruksi, validitas isi, dan validitas kriteria. Validitas konstruk adalah validitas yang menunjuk pada seberapa jauh suatu instrumen mampu mengukur secara akurat hal yang ingin diukur.⁶⁹ Pengujian validitas konstruk dilakukan dengan meminta pendapat dari ahli (*judgment experts*). Para ahli diminta pendapatnya tentang instrumen yang telah disusun itu. Pendapat para ahli dapat berupa pernyataan instrumen dapat digunakan tanpa perbaikan, ada perbaikan, dan dirombak total. Jumlah tenaga ahli yang digunakan minimal tiga orang dan umumnya mereka yang telah bergelar Doktor sesuai dengan lingkup yang diteliti. Hasil validitas konstruk ini kemudian di uji cobakan, lalu data hasil uji coba ditabulasikan dan dianalisis menggunakan analisis faktor yaitu dengan mengkorelasikan antara skor item instrumen.⁷⁰

Validitas isi disebut juga validitas kurikuler, validitas instrinsik, atau validitas kerepresentatifan adalah derajat keterwakilan isi instrumen untuk mengukur aspek kemampuan yang ingin diketahui.⁷¹ Validitas isi juga dapat dilakukan dengan membandingkan antara isi instrumen dengan materi pelajaran yang akan diajarkan dengan menggunakan bantuan seorang dosen yang mengajarkan pelajaran tersebut. Hasil validitas isi ini kemudian di uji cobakan, lalu data hasil uji coba ditabulasikan

⁶⁸Sugiyono, *Metode Penelitian Pendidikan: Pendekatan Kuantitatif, Kualitatif, dan R&D*, H. 174.

⁶⁹Muh. Khalifah Mustami, *Metodologi Penelitian Pendidikan*, H. 107.

⁷⁰Sugiyono, *Statistika untuk Penelitian (Cet. XIV)*, H. 352.

⁷¹Muh. Khalifah Mustami, *Metodologi Penelitian Pendidikan*, H. 106.

dan dianalisis menggunakan analisis item atau dengan menghitung korelasi antara skor butir instrumen dengan skor total.⁷²

Validitas kriteria disebut juga uji validitas secara empiris di lapangan. Uji ini dilakukan dengan melakukan uji coba instrumen. Tujuan dilakukannya uji ini yaitu untuk mengetahui seberapa baik instrumen dapat memprediksi hasil pada saat pengambilan data dengan jalan membandingkan hasil uji coba instrumen yang akan digunakan dengan instrumen lain yang sama jenisnya yang akan digunakan pada pengambilan data pada waktu yang sama.⁷³

Validitas internal instrumen yang berupa *test*, harus memenuhi *construct validity* (validitas konstruksi) dan *content validity* (validitas isi). Sedangkan untuk instrumen yang *nontest* yang digunakan untuk mengukur sikap cukup memenuhi validitas konstruksi (*construct*). Validitas konstruksi dan validitas isi juga dapat dilakukan dengan membandingkan butir instrumen dengan kisi-kisi instrumen.⁷⁴

Validitas eksternal instrumen dapat diukur dengan cara membandingkan kriteria pada instrumen dengan fakta empiris di lapangan. Bila terdapat kesamaan kriteria maka dapat dinyatakan instrumen tersebut mempunyai validitas eksternal yang tinggi. Misalnya mengukur aktivitas belajar peserta didik maka kriteria aktivitas belajar pada instrumen harus sesuai dengan catatan-catatan lapangan (empiris) tentang aktivitas belajar peserta didik disekolah tempat meneliti.⁷⁵

⁷²Asep Jihad dan Abdul Haris, *Evaluasi Pembelajaran* (Cet. I; Yogyakarta: Multi Pressindo, 2012), H. 164.

⁷³Muh. Khalifah Mustami, *Metodologi Penelitian Pendidikan*, H. 106.

⁷⁴Sugiyono, *Metode Penelitian Pendidikan: Pendekatan Kuantitatif, Kualitatif, dan R&D*, H. 176.

⁷⁵Sugiyono, *Statistika untuk Penelitian* (Cet. XIV), H. 353.

Instrumen pada penelitian ini berupa instrumen tes dan nontes. Pengujian validitas isi untuk instrumen tes hasil belajar dihitung menggunakan rumus koefisien korelasi poin biserial sebagai berikut:

$$r_{pbi} = \frac{M_p - M_t}{SD_t} \sqrt{\frac{p}{q}} \dots\dots\dots 76$$

Keterangan:

- r_{pbi} = Koefisien korelasi poin biserial.
- M_p = Jumlah skor rata-rata item yang dijawab benar.
- M_t = Jumlah skor rata-rata seluruh item.
- SD_t = Standar deviasi dari skor rata-rata seluruh item.
- p = Jumlah responden yang menjawab benar.
- q = Jumlah responden yang menjawab salah.

Kriteria pengambilan keputusannya adalah apabila $r_{pbi} > r_{tabel}$ maka instrumen valid dan apabila $r_{pbi} < r_{tabel}$ maka instrumen tidak valid. Interpretasi validitas instrumen ditunjukkan pada tabel sebagai berikut:⁷⁷

Tabel 3.3.
Interpretasi Validitas

Koefisien Korelasi	Interpretasi
0,800 – 1,00	Sangat Tinggi
0,600 – 0,799	Tinggi
0,400 – 0,599	Cukup Tinggi
0,200 – 0,399	Rendah
0,000 – 0,199	Sangat Rendah (Tidak Valid)

Pengujian validitas intrumen dapat pula menggunakan aplikasi *SPSS* sebagai alat uji. Dasar pengambilan keputusan dapat dilihat dari nilai r_{hitung} dan nilai *sig*. Jika nilai $r_{hitung} > r_{tabel}$ maka butir soal valid dan jika nilai $r_{hitung} < r_{tabel}$ maka butir soal

⁷⁶Sudaryono, *Metodologi Penelitian: Pendekatan Kuantitatif, Kualitatif, dan R&D*, H. 313.

⁷⁷Sugiyono, *Statistika untuk Penelitian* (Cet. XIV), H. 231.

tidak valid, atau jika nilai $sig < 0.05$ maka butir soal valid dan jika nilai $sig > 0.05$ maka butir soal tersebut tidak valid.⁷⁸

Instrumen tersebut divalidasi oleh dua ahli yakni, Dr. Hj. St. Syamsudduha, M.Pd dan Hamansah S.Pd., M.Pd. Selanjutnya hasil validasi dari kedua ahli tersebut dilanjutkan dengan analisis validasi dan reliabel untuk mengetahui apakah instrumen tersebut valid dan realibel. Dimana instrumen dikatakan valid apabila nilai yang diberikan berada pada rentang 3-4. Hasil uji validitas ahli dan validitas isi instrumen penelitian ini selengkapnya pada lampiran D1 dan D2.

a. Tes Hasil Belajar

Instrumen tes hasil belajar merupakan tes yang digunakan untuk mengukur hasil belajar peserta didik pada ranah kognitif pada dua kelas yang dijadikan sampel. Adapun beberapa aspek yang diukur pada ranah kognitif yaitu (C1, C2, C3, C4, C5). Instrumen ini terdiri dari 25 butir soal, dimana semua soal telah diperiksa oleh dua ahli yang diberikan nilai 4 dan 3 untuk setiap soal. Berdasarkan penilaian tersebut, relevansi kevalidan soal menunjukkan sangat valid karena berada pada rentang 3-4. Berdasarkan hal tersebut maka dapat disimpulkan bahwa soal sebanyak 25 butir dikatakan valid.

b. Rencana Pelaksanaan Pembelajaran (RPP)

Rencana pelaksanaan pembelajaran merupakan perangkat pembelajaran yang berisi tahap-tahap yang akan dilakukan pada proses pembelajaran berlangsung. Sebelum menggunakan RPP dalam proses pembelajaran, perangkat ini terlebih dahulu divalidasi oleh dua ahli. Ada 4 aspek yang menjadi penilaian untuk validasi RPP yaitu tujuan, materi, bahasa, dan proses sajian dengan nilai rata-rata yang diberikan oleh

⁷⁸Triton Prawira Budi, *SPSS 13.0 Terapan* (Cet. I; Yogyakarta: Andi, 2006), H. 256.

kedua validator untuk setiap aspek adalah 3 dan 4. Berdasarkan hal tersebut, dapat disimpulkan bahwa RPP dikatakan valid.

G. Teknik Analisis Data

Pengolahan data hasil penelitian digunakan dua teknik statistik, yaitu statistik deskriptif dan statistik inferensial.

1. Statistik Deskriptif

Statistik deskriptif adalah statistik yang berfungsi untuk mendeskripsikan atau memberi gambaran terhadap keadaan subjek yang diteliti melalui data sampel atau populasi dan membuat kesimpulan yang berlaku untuk umum.⁷⁹ Langkah-langkah penyusunan data hasil pengamatan sebagai berikut:

a. Membuat tabel distribusi frekuensi, dengan langkah-langkah:⁸⁰

1) Menentukan rentang atau range

$$R = X_t - X_r$$

Keterangan:

R = Rentang

X_t = Nilai terbesar

X_r = Nilai terkecil

2) Menghitung kelas interval

$$K = 1 + 3,3 \log n$$

Keterangan:

K = Jumlah kelas interval

n = Jumlah data keseluruhan

⁷⁹Sugiyono, *Statistika Untuk Penelitian* (Cet. XXV; Bandung: Alfabeta, 2014), H. 29.

⁸⁰Kadir, *Statistika Terapan: Konsep, Contoh dan Analisis Data dengan Program SPSS/Lisrel Dalam Penelitian*, edisi kedua (Cet. III; Jakarta: Rajawali Pers, 2015), H. 25-26.

3) Menghitung panjang kelas

$$P = \frac{R}{K}$$

Keterangan:

P = Panjang kelas interval

R = Rentang nilai

K = Jumlah kelas interval

b. Menghitung Rata-rata

$$\bar{x} = \frac{\sum f_i x_i}{\sum f_i} \dots\dots\dots 81$$

Keterangan:

 \bar{x} = Rata-rata f_i = Frekuensi data x_i = Titik tengah data

c. Menghitung Persentase Rata-rata

$$P = \frac{f}{n} \times 100\% \dots\dots\dots 82$$

Keterangan:

P = Persentas rata-rata

f = Frekuensi yang dicari persentasenya

n = Jumlah frekuensi data keseluruhan

d. Menghitung Nilai *Varians*

$$S^2 = \sqrt{\frac{\sum f_i (X_i - \bar{X})^2}{n-1}} \dots\dots\dots 83$$

Keterangan:

 S^2 = Nilai *varians* f_i = Frekuensi data X_i = Titik tengah data \bar{x} = Nilai rata-rata siwa

N = Jumlah data keseluruhan

⁸¹Anas Sudijono, *Statistik Pendidikan* (Jakarta: Raja Grafindo Persada, 2010), H. 84.

⁸²Anas Sudijono, *Statistik Pendidikan* (Jakarta: Raja Grafindo Persada, 2010), H. 84.

⁸³Sugiyono, *Statistika untuk Penelitian*, H. 58.

e. Menghitung Standar Deviasi

$$S_D = \sqrt{\frac{\sum f_i (X_i - \bar{X})^2}{n-1}} \dots\dots\dots 84$$

Keterangan:

 S_D = Standar deviasi f_i = Frekuensi data X_i = Tanda kelas interval data \bar{X} = Nilai rata-rata peserta didik N = Jumlah data keseluruhan

f. Kategorisasi aktivitas dan hasil belajar

Pedoman yang digunakan untuk mengubah skor mentah yang diperoleh peserta didik menjadi skor standar (nilai) untuk mengetahui aktivitas dan hasil belajar peserta didik sebagai berikut:⁸⁵

Tabel 3.5.
Kategori Hasil Belajar Peserta didik

No	Rumus	Kategori
1.	$X < (\mu - 1,0 \sigma)$	Rendah
2.	$(\mu - 1,0 \sigma) \leq X < (\mu + 1,0 \sigma)$	Sedang
3.	$(\mu + 1,0 \sigma) \leq X$	Tinggi

Keterangan:

 μ : Rata-rata (nilai tengah skor soal \times jumlah butir soal) σ : Standar Deviasi ($\frac{1}{6}$ skor maksimal soal – skor minimal soal)

⁸⁴Sugiyono, *Metode Penelitian Pendidikan: Pendekatan Kuantitatif, Kualitatif, dan R&D*, H.52.

⁸⁵Saifuddin Azwar, *Penyusunan Skala Psikologi* (Cet. IV; Yogyakarta: Pustaka Pelajar Offset, 2004), H.109.

g. Menghitung peningkatan (*gain* skor) aktivitas dan hasil belajar

$$Y = \frac{\bar{X}_1 - \bar{X}_2}{\bar{X}_2} \times 100\% \dots\dots\dots^{86}$$

Keterangan:

\bar{X}_1 = Mean pada distribusi kelas eksperimen

\bar{X}_2 = Mean pada distribusi kelas kontrol

2. Analisis Statistik Inferensial

Statistik inferensial adalah teknik statistik yang digunakan untuk menganalisis data sampel dan hasilnya akan diberlakukan kesimpulan terhadap suatu populasi.⁸⁷

Statistik inferensial ini digunakan untuk menguji hipotesis yang telah dibuat. Pengujian hipotesis pada penelitian ini menggunakan uji *independent sample t-test*.

Langkah-langkah analisis data pada penelitian ini sebagai berikut:

a. Uji Prasyarat

1) Normalitas

Uji normalitas dilakukan untuk mengetahui apakah data yang peroleh berdistribusi normal atau tidak. Pengujian normalitas ini bertujuan untuk mengetahui statistik apa yang akan dipakai, apakah statistik parametris atau statistik nonparametris. Pengujian normalitas dilakukan dengan menggunakan rumus uji *Chi-kuadrat* sebagai berikut:

$$X^2_{hitung} = \sum \frac{(f_o - f_h)^2}{f_h} \dots\dots\dots^{88}$$

Keterangan:

x^2 = Nilai *Chi-kuadrat* hitung

f_o = Frekuensi hasil pengamatan

f_h = Frekuensi harapan

⁸⁶Sugiyono, *Metode Penelitian Pendidikan: Pendekatan Kuantitatif, Kualitatif, dan R&D*, H. 52.

⁸⁷Muh. Khalifah Mustami, *Metodologi Penelitian Pendidikan*, H. 166.

⁸⁸Suharsimi Arikunto, *Prosedur Penelitian suatu Pendekatan Praktik* (Jakarta: PT. Rineka Cipta, 2006), H. 290.

Kriteria pengujian yaitu: jika $x^2_{hitung} < x^2_{tabel}$, dimana x^2_{tabel} diperoleh dari daftar distribusi nilai x^2_{tabel} dengan $dk = n - 2$ dan $\alpha = 0,05$ pada taraf signifikan 95% atau nilai $sig. > \alpha$ maka data berdistribusi normal.

Apabila data hasil penelitian diolah menggunakan aplikasi SPSS, uji normalitas menggunakan uji *Kolmogorof-Smirnov*, kriteria pengujian normal yaitu jika nilai $sig. > \alpha$ maka data berdistribusi normal dan jika nilai $sign < \alpha$ maka data berdistribusi tidak normal dengan hipotesis sebagai berikut:

H_0 : Data berdistribusi tidak normal

H_1 : Data berdistribusi normal

2) Uji Homogenitas *Varians* Populasi

Pengujian dilakukan untuk mengetahui apakah data memiliki varians yang homogen atau tidak. Apabila data yang diperoleh homogen maka anggota sampel telah mewakili karakteristik populasi penelitian. Rumus yang digunakan sebagai berikut:

$$F = \frac{\text{Varian terbesar}}{\text{Varian terkecil}} \dots\dots\dots 89$$

Kriteria pengujian homogen yaitu: jika $F_{hitung} < F_{tabel}$, dimana F_{tabel} diperoleh dari daftar distribusi nilai F_{tabel} dengan $dk = n - 2$ dan $\alpha = 0,05$ pada taraf signifikan 95% atau nilai $sig. > \alpha$ maka populasinya memiliki *varians* yang homogen. Hipotesis pengujiannya ditunjukkan sebagai berikut:

H_0 : $\sigma_1^2 \neq \sigma_2^2$

H_1 : $\sigma_1^2 = \sigma_2^2$

Apabila data hasil penelitian diolah menggunakan aplikasi SPSS, kriteria pengujian homogen yaitu jika nilai $sig > \alpha$ maka data populasi memiliki *varians* yang

⁸⁹Suharsimi Arikunto, *Prosedur Penelitian suatu Pendekatan Praktik*, H. 290.

homogen dan jika nilai $sig < \alpha$ maka data populasi memiliki *varians* yang tidak homogen.

b. Uji Hipotesis

Uji hipotesis dilakukan untuk mengetahui pengaruh variabel bebas terhadap variabel terikat dengan mengontrol kovariat (aktivitas belajar peserta didik sebelum perlakuan dan nilai *pretets*). Uji hipotesis pada penelitian ini menggunakan *independent sample t-test* sebagai berikut:

Hipotesis pengujiannya ditunjukkan sebagai berikut:

$$t_1 \leq t_{tab} \text{ maka } H_1 \text{ diterima dimana } t_{tab} = t_{(0,05; db_{res (D)})}$$

$$t_0 > t_{tab} \text{ maka } H_1 \text{ ditolak dimana } t_{tab} = t_{(0,05; db_{res (D)})}$$

Apabila data hasil penelitian diolah menggunakan aplikasi SPSS, kriteria pengujiannya yaitu jika nilai $sig < \alpha$ maka H_1 diterima atau model pembelajaran berbasis masalah dengan metode *role playing* berpengaruh terhadap hasil belajar peserta didik kelas XI IPA SMA Negeri 2 Pinrang dengan mengontrol kovariat nilai *pretest* dan nilai *posttest*.



BAB IV
HASIL PENELITIAN DAN PEMBAHASAN

A. Hasil Penelitian

1. Hasil Belajar Peserta Didik yang Diajar Menggunakan Model Pembelajaran Berbasis Masalah Dengan Metode *Role Playing*

Hasil belajar peserta didik yang diajar menggunakan metode *role playing* disajikan dalam tabel berikut ini:

Tabel 4.1
Hasil Belajar Peserta Didik Kelas XI MIPA 1

No. Sampel	Nilai <i>Pretest</i>	Nilai <i>Posttest</i>
1	30	76
2	50	92
3	20	88
4	25	76
5	25	68
6	30	60
7	25	60
8	30	72
9	25	76
10	25	88
11	35	80
12	35	76
13	35	60
14	30	72
15	25	64
16	35	92
17	20	88
18	25	60
19	30	72
20	30	84
21	35	80

Lanjutan Tabel 4.1

22	25	68
23	35	84
24	35	60
25	25	88
26	35	60

1) *Pretest* Kelas Eksperimen

Berdasarkan hasil penelitian yang dilakukan di kelas XI MIPA 1 SMAN 2 Pinrang, peneliti mengumpulkan data melalui tes hasil belajar dan memperoleh data hasil belajar. Hasil analisis data hasil belajar peserta didik kelas XI MIPA 1 SMAN 2 Pinrang adalah sebagai berikut:

Tabel 4.2
Analisis *Pretest* Kelas Eksperimen

Parameter	Nilai
Nilai Maksimum	50
Nilai Minimum	20
Rata-rata	29,80
Standar Deviasi	6,40
Varians	40,96

Berdasarkan hasil analisis deskriptif di atas, dapat dilihat bahwa rata-rata nilai yang diperoleh peserta didik kelas XI MIPA 1 sebesar 29,80 dengan nilai maksimum 50, nilai minimum sebesar 20, dengan standar deviasi sebesar 6,40 dengan varians 40,96. Hasil analisis data penelitian ini selengkapnya pada lampiran B1.

Tabel 4.3
Kategorisasi Hasil Belajar *Pretest* Kelas Eksperimen

No	Rentang Nilai	Frekuensi	Kategori
1	0-20	2	Sangat rendah
2	21-40	23	Rendah
3	41-60	1	Sedang
4	61-80	0	Tinggi
5	81-100	0	Sangat tinggi

Berdasarkan tabel di atas, dapat diperoleh sebaran hasil belajar biologi peserta didik kelas eksperimen berdasarkan kategori distribusi frekuensi. Terdapat 2 orang kategori sangat rendah, 23 orang tergolong kategori rendah dan sebanyak 1 orang pada kategori sedang.

Data distribusi frekuensi kategorisasi hasil belajar biologi kelas eksperimen dapat digambarkan dalam diagram kategorisasi berikut:

Diagram 4.1
Histogram Kategorisasi *Pretest* Kelas Eksperimen

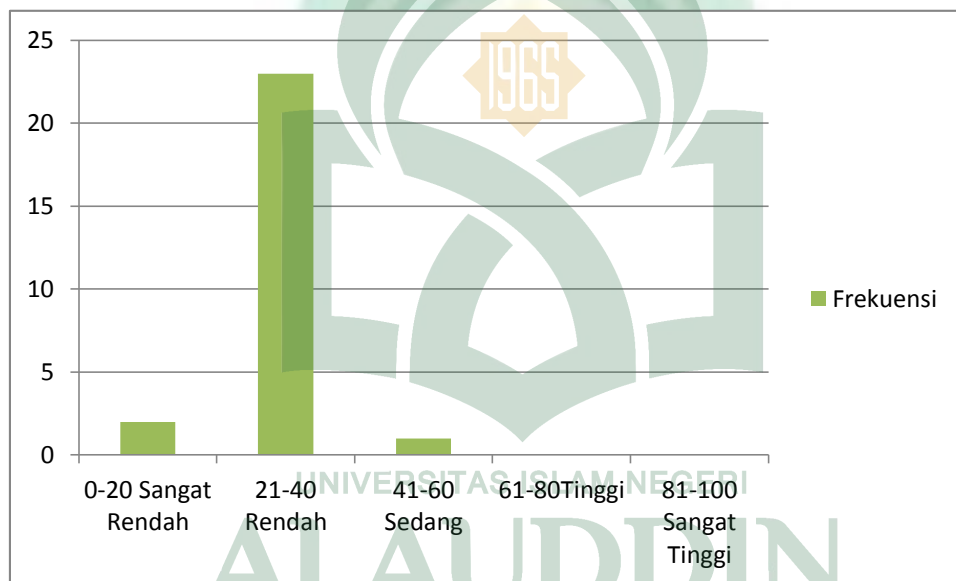

2) *Posttes* Kelas Eksperimen

Berdasarkan hasil penelitian yang dilakukan di kelas XI MIPA 1 SMAN 2 Pinrang, peneliti mengumpulkan data melalui tes hasil belajar dan memperoleh data hasil belajar. Hasil analisis data hasil belajar peserta didik kelas XI MIPA 1 SMAN 2 Pinrang adalah sebagai berikut:

Tabel 4.4
Analisis Data *Posttest* Kelas Eksperimen

Parameter	Nilai
Nilai Maksimum	92
Nilai Minimum	60
Rata-rata	74,76
Standar Deviasi	11,07
Varians	122,58

Berdasarkan hasil analisis deskriptif di atas, dapat dilihat bahwa rata-rata nilai yang diperoleh peserta didik kelas XI MIPA 1 sebesar 74,76 dengan nilai maksimum 92, nilai minimum sebesar 60, dengan standar deviasi sebesar 11,07 dengan varians 122,58. Hasil analisis data penelitian ini selengkapnya pada lampiran B1.

Tabel 4.5
Kategorisasi Hasil Belajar *Posttest* Kelas Eksperimen

No	Rentang Nilai	Frekuensi	Kategori
1	0-20	0	Sangat rendah
2	21-40	0	Rendah
3	41-60	6	Sedang
4	61-80	12	Tinggi
5	81-100	8	Sangat tinggi

Berdasarkan tabel di atas, dapat diperoleh sebaran hasil belajar biologi peserta didik kelas eksperimen berdasarkan kategori distribusi frekuensi. Terdapat 6 orang kategori sedang, 12 orang tergolong kategori tinggi dan sebanyak 8 orang pada kategori sangat tinggi.

Data distribusi frekuensi kategorisasi hasil belajar biologi kelas eksperimen dapat digambarkan dalam diagram kategorisasi berikut:

Diagram 4.2
Kategorisasi Hasil Belajar *Posttest* Kelas Eksperimen

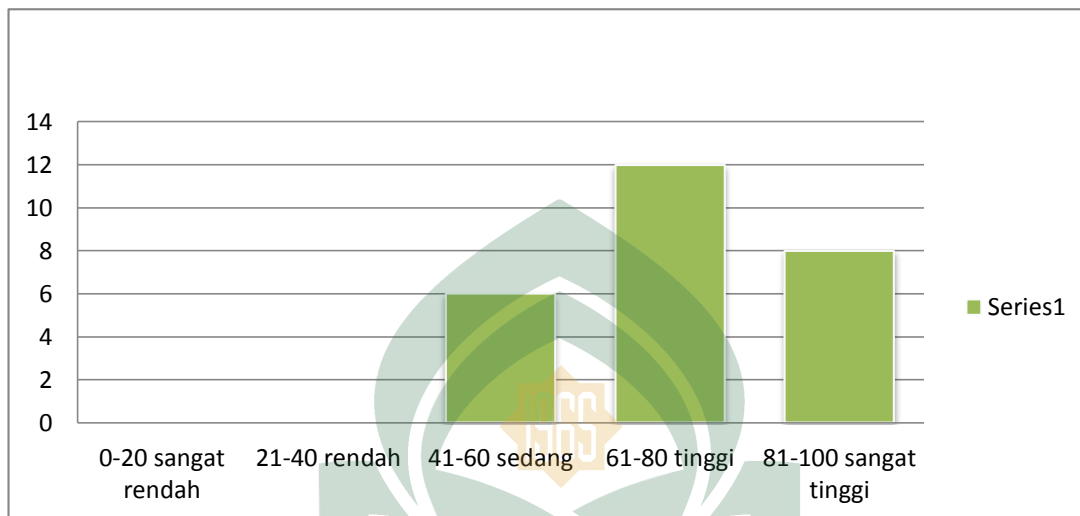

2. Hasil Belajar Peserta Didik yang Diajar Menggunakan Model Pembelajaran Berbasis Masalah

Hasil belajar peserta didik yang diajar menggunakan model pembelajaran berbasis masalah disajikan dalam tabel berikut ini:

Tabel 4.6
Hasil Belajar Peserta Didik Kelas XI MIPA 2

No. Sampel	Nilai <i>Pretest</i>	Nilai <i>Posttest</i>
1	20	40
2	20	80
3	30	56
4	35	52
5	25	44
6	35	52
7	30	60
8	30	72

Lanjutan Tabel 4.6

9	25	84
10	25	68
11	30	72
12	40	80
13	25	56
14	30	44
15	35	40
16	20	72
17	25	84
18	20	56
19	30	52
20	35	80
21	30	72
22	25	40
23	35	86
24	35	68
25	45	60
26	30	68

1) *Pretest* Kelas Kontrol

Berdasarkan hasil penelitian yang dilakukan di kelas XI MIPA 2 SMAN 2 Pinrang, peneliti mengumpulkan data melalui tes hasil belajar dan memperoleh data hasil belajar. Hasil analisis data hasil belajar peserta didik kelas XI MIPA 2 SMAN 2 Pinrang adalah sebagai berikut:

Tabel 4.7
Analisis Data Hasil Belajar *Pretest* Kelas Kontrol

Parameter	Nilai
Nilai Maksimum	45
Nilai Minimum	20
Rata-rata	29,42
Standar Deviasi	6,37
Varians	40,65

Berdasarkan hasil analisis deskriptif di atas, dapat dilihat bahwa rata-rata nilai yang diperoleh peserta didik kelas XI MIPA 2 sebesar 29,42 dengan nilai maksimum 45, nilai minimum sebesar 20, dengan standar deviasi sebesar 6,37 dengan varians 40,65. Hasil analisis data penelitian ini selengkapnya pada lampiran B1.

Tabel 4.8
Kategorisasi Hasil Belajar *Pretest* Kelas Kontrol

No	Rentang Nilai	Frekuensi	Kategori
1	0-20	4	Sangat rendah
2	21-40	21	Rendah
3	41-60	1	Sedang
4	61-80	0	Tinggi
5	81-100	0	Sangat tinggi

Berdasarkan tabel di atas, dapat diperoleh sebaran hasil belajar biologi peserta didik kelas kontrol berdasarkan kategori distribusi frekuensi. Terdapat 4 orang kategori sangat rendah, 21 orang kategori rendah, 1 orang tergolong kategori sedang.

Diagram 4.3
Kategorisasi Hasil Belajar *Pretest* Kelas Kontrol

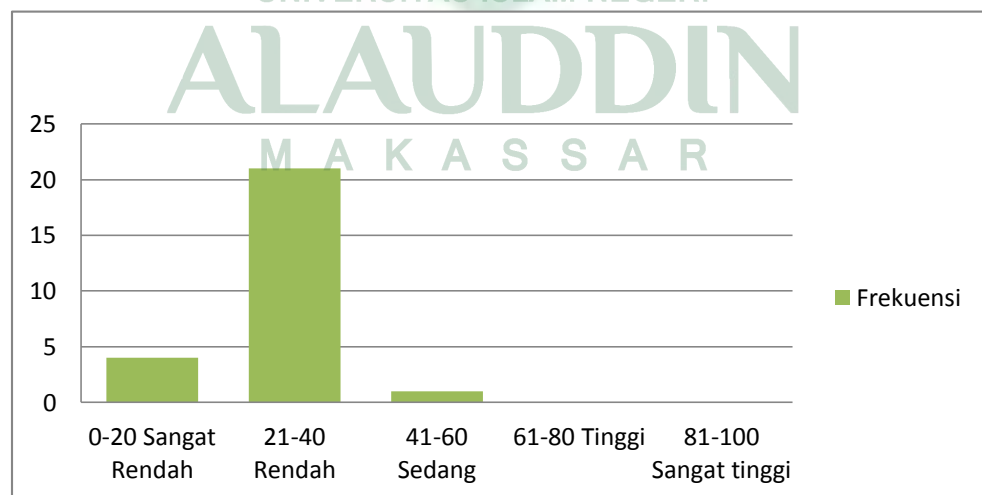

2) *Posttest* Kelas Kontrol

Berdasarkan hasil penelitian yang dilakukan di kelas XI MIPA 2 SMAN 2 Pinrang, peneliti mengumpulkan data melalui tes hasil belajar dan memperoleh data hasil belajar. Hasil analisis data hasil belajar peserta didik kelas XI MIPA 2 SMAN 2 Pinrang adalah sebagai berikut:

Tabel 4.9
Analisis Data Hasil Belajar *Posttest* Kelas Kontrol

Parameter	Nilai
Nilai Maksimum	86
Nilai Minimum	40
Rata-rata	63
Standar Deviasi	14,85
Varians	220,56

Berdasarkan hasil analisis deskriptif di atas, dapat dilihat bahwa rata-rata nilai yang diperoleh peserta didik kelas XI MIPA 2 sebesar 63 dengan nilai maksimum 86, nilai minimum sebesar 40, dengan standar deviasi sebesar 14,85 dengan varians 220,56. Hasil analisis data penelitian ini selengkapnya pada lampiran B1.

Tabel 4.10
Kategorisasi Hasil Belajar *Posttest* Kelas Kontrol

No	Rentang Nilai	Frekuensi	Kategori
1	0-20	0	Sangat rendah
2	21-40	3	Rendah
3	41-60	10	Sedang
4	61-80	10	Tinggi
5	81-100	3	Sangat tinggi

Berdasarkan tabel di atas, dapat diperoleh sebaran hasil belajar biologi peserta didik kelas kontrol berdasarkan kategori distribusi frekuensi. Terdapat 63 orang kategori rendah, 10 orang tergolong kategori sedang, 10 orang pada kategori tinggi dan 3 orang kategori sangat tinggi.

Data distribusi frekuensi kategorisasi hasil belajar biologi kelas kontrol dapat digambarkan dalam diagram kategorisasi berikut:

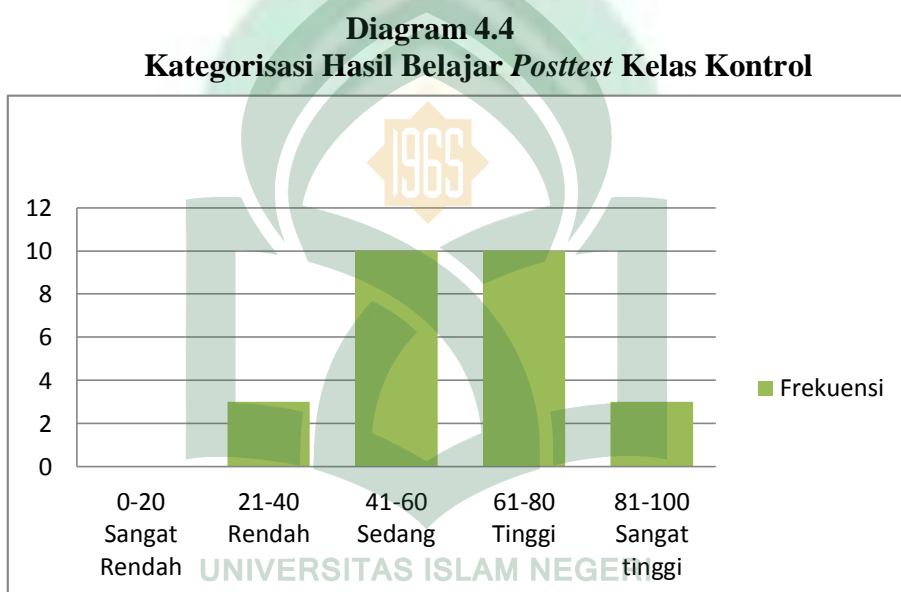

3. Pengaruh Model Pembelajaran Berbasis Masalah Dengan Metode *Role Playing* Terhadap Hasil Belajar

Bagian ini dilakukan analisis statistik inferensial untuk mengetahui apakah ada pengaruh penerapan model pembelajaran berbasis masalah dengan metode *role playing* terhadap hasil belajar peserta didik kelas XI MIPA 1 dan MIPA 2 dengan melihat data *posttest* yang diperoleh pada kelas kontrol dan kelas eksperimen.

a. Uji Normalitas

Pengujian normalitas bertujuan untuk menyatakan apakah data skor hasil belajar biologi pokok bahasan sistem peredaran darah pada manusia untuk kelas eksperimen (XI MIPA 1) dan kelas kontrol (XI MIPA 2) dari populasi berdistribusi normal. Hipotesis untuk uji normalitas adalah sebagai berikut:

Populasi berdistribusi normal, jika $\text{sig.}_{\text{hitung}} > \text{sig.}_{\text{tabel}}$

Populasi tidak berdistribusi normal, jika $\text{sig.}_{\text{hitung}} < \text{sig.}_{\text{tabel}}$

Hasil analisis data untuk uji normalitas disajikan dalam bentuk tabel berikut:

Tabel 4.11
Hasil Analisis Data Uji Normalitas

Kelas Eksperimen	0,691
Kelas Kontrol	0,757

Sumber: Hasil analisis data uji normalitas

Berdasarkan hasil analisis *one-sample kolmogorof-smirnov test* data untuk kelompok eksperimen (XI MIPA 1) yang diajar menggunakan metode *role playing*, maka diperoleh nilai $p = 0,691$ sedangkan nilai $\alpha = 0,05$, hal ini menunjukkan $p > \alpha$. Ini berarti data skor hasil belajar peserta didik kelas eksperimen (XI MIPA 1) yang diajar menggunakan metode *role playing* berdistribusi normal. Sedangkan untuk hasil analisis kelas kontrol (XI MIPA 2) diperoleh nilai $p = 0,757$ dengan nilai $\alpha = 0,05$, hal ini menunjukkan bahwa nilai $p > \alpha$. Ini berarti bahwa data skor hasil belajar peserta didik kelas kontrol (XI MIPA 2) yang tidak diajar menggunakan metode *role playing* berdistribusi normal, sehingga dapat disimpulkan bahwa kedua kelompok tersebut berdistrusi normal. Hasil uji normalitas penelitian ini selengkapnya pada lampiran B2.

b. Uji Homogenitas

Pengujian homogenitas bertujuan untuk menyatakan apakah data skor hasil belajar Biologi pokok bahasan sistem peredaran darah untuk masing-masing kelas eksperimen (XI MIPA 1) dan kelas kontrol (XI MIPA 2) berasal dari populasi yang homogen. Hipotesis untuk uji normalitas adalah sebagai berikut:

Populasi homogen, jika $\text{sig.} > \alpha$

Populasi tidak homogen, jika $\text{sig.} < \alpha$

Berdasarkan hasil analisis homogenitas menggunakan SPSS versi 20, maka diperoleh hasil nilai signifikan sebesar 0,052 sedangkan nilai α sebesar 0,05, ini menunjukkan bahwa nilai signifikan $> \alpha$. Hal ini berarti kedua kelompok tersebut berasal dari populasi yang homogen. Hasil uji normalitas penelitian ini selengkapnya pada lampiran B2.

c. Uji Hipotesis

Uji hipotesis dilakukan untuk mengetahui apakah hasil belajar biologi peserta didik pada kelas eksperimen (XI MIPA 1) yang diajar menggunakan metode *role playing* berbeda dengan hasil belajar biologi pada kelas kontrol (XI MIPA 2) yang tidak diajar menggunakan metode *role playing*. Dengan demikian dirumuskan hipotesis statistik sebagai berikut:

H_0 : tidak ada pengaruh, jika nilai $\text{sig. (2-tailed)} > \alpha$

H_1 : ada pengaruh, jika nilai $\text{sig. (2-tailed)} < \alpha$

Berdasarkan hasil analisis *independent sample t-test* maka diperoleh nilai sig. (2-tailed) sebesar 0,002, dengan nilai α sebesar 0,05. Hal ini menunjukkan bahwa nilai $\text{sig. (2-tailed)} < \alpha$, sehingga dapat disimpulkan bahwa H_0 ditolak dan H_1 diterima. Ini berarti terdapat pengaruh yang signifikan terhadap hasil belajar peserta didik yang

diajar menggunakan metode *role playing*. Hasil uji normalitas penelitian ini selengkapnya pada lampiran B2.

B. Pembahasan

Dalam penelitian ini, peneliti mengukur hasil belajar peserta didik pada kelompok kontrol dan kelompok eksperimen. Kelompok eksperimen adalah kelas XI MIPA 1 yang diajar dengan model pembelajaran berbasis masalah dengan metode *role playing*. Sedangkan kelompok kontrol adalah kelas XI MIPA 2 yang diajar dengan model pembelajaran berbasis masalah tanpa metode *role playing*.

1. Hasil Belajar Peserta Didik yang Diajar Menggunakan Model Pembelajaran Berbasis Masalah Dengan Metode *Role Playing*

Berdasarkan penelitian yang dilakukan pada kelas XI MIPA 1 yang dibelajarkan dengan metode pembelajaran *role playing* selama 4 (empat) kali pertemuan. Setelah peneliti mengolah data yang telah diperoleh dari hasil tes yang berupa soal pilihan ganda sebanyak 25 nomor yang digunakan sebagai tes kemampuan untuk mengetahui hasil belajar peserta didik sekaligus tingkat penguasaan materi peserta didik, maka peneliti melakukan pengujian analisis statistik deskriptif *pretest* 29,80 dengan nilai maksimum 50, nilai minimum sebesar 20, dengan standar deviasi sebesar 6,40 dengan varians 40,96 dan *posttest* diperoleh skor tertinggi yaitu 92, skor terendah 60 dan rata-rata 74,76 dan standar deviasi 11,07.

Untuk menghitung presentase hasil belajar Biologi yang diajar dengan metode *role playing* peneliti mengacu pada pengkategorian hasil belajar Depdikbud (pedoman umum sistem pengujian hasil kegiatan belajar). Berdasarkan kategori tersebut, Terdapat 6 orang peserta didik pada kategori sedang dengan persentase 23,08%, hal ini terjadi karena peserta didik yang bersangkutan sudah aktif serta telah

menjalin kerjasama dengan teman kelompoknya namun belum terlalu memahami materi yang diajarkan. Menurut Aisyah banyak hal yang bisa menyebabkan peserta didik tidak memahami materi yang disampaikan, diantaranya peserta didik merasa bosan saat pembelajaran berlangsung, tidak fokus, dan tidak memperhatikan guru saat menjelaskan baik itu peserta didik laki-laki maupun perempuan. Hal ini terjadi karena adanya faktor dari dalam maupun dari luar diri peserta didik sehingga mengesampingkan belajar. Akibatnya hasil dari evaluasi kurang mencapai nilai yang ditentukan.⁹⁰ Selanjutnya terdapat 12 orang peserta didik pada kategori tinggi dengan persentase 46,15% dan terdapat 8 orang peserta didik pada kategori sangat tinggi dengan persentase 30,77%. Hal ini terjadi karena peserta didik yang bersangkutan sudah aktif, menjalin kerjasama antar kelompok, memahami materi yang diajarkan, serta berpartisipasi dalam proses pembelajaran. Hal ini sesuai dalam jurnal Riska Dwi Novianti bahwa bermain peran memadukan kekuatan gambar dan tulisan yang dirangkai dalam suatu alur cerita, gambar membuat informasi lebih mudah diserap, teks membuatnya lebih mengerti dan alur membuatnya lebih mudah untuk diikuti dan diingat sehingga dapat meningkatkan hasil belajar.⁹¹ Dengan demikian dapat dikatakan bahwa hasil belajar pada kelompok eksperimen tergolong memuaskan.

Berdasarkan data tersebut disimpulkan bahwa, hasil belajar biologi peserta didik pada kelas XI IPA 1 yang menggunakan metode pembelajaran *role playing* tergolong baik dalam meningkatkan hasil belajar peserta didik. Peningkatan yang terjadi pada hasil belajar peserta didik disebabkan karena penerapan metode *role*

⁹⁰Aisyah, Dkk, Analisis Faktor Penyebab Rendahnya Hasil Belajar Peserta Didik Pada Mata Pelajaran Ekonomi Di SMA Negeri 15 Palembang, *Jurnal Provit*, Vol.4 No.1, (Universitas Sriwijaya. 2017). H.2. (Diakses pada tanggal 16 September 2019).

⁹¹Riska Dwi Novianti, Pengembangan Media Komik Pembelajaran Matematika Untuk Meningkatkan Pemahaman Bentuk Soal Cerita Pecahan pada Siswa Kelas V SDN Ngembung, *Jurnal Pendiikan*, Vol 2 No 2, (2014), H.12, (diakses pada tanggal 16 september 2019).

playing merupakan metode pembelajaran yang menuntut peserta didik untuk lebih bisa dan aktif serta bertanggung jawab penuh dalam memahami materi pelajaran.

Kekuatan metode pembelajaran *role playing* yaitu, dapat berkesan dengan kuat dan tahan lama dalam ingatan peserta didik, sangat menarik bagi peserta didik sehingga memungkinkan kelas menjadi dinamis, penuh antusias, dan membangkitkan gairah dan semangat optimisme dalam diri peserta didik serta menumbuhkan rasa kebersamaan dan kesetia kawan yang tinggi.⁹²

Selain itu menurut Mary, dari data yang dikumpulkan bahwa peserta didik tidak hanya menunjukkan keterampilan untuk menyelesaikan masalah, tetapi mendapatkan kepercayaan diri bagi mereka yang berpartisipasi dalam bermain peran. Peserta didik juga melaporkan bahwa belajar dengan teman sebaya, bekerja sama, dan bertukar pikiran dengan mereka adalah pengalaman yang paling berharga dan sangat banyak yang melaporkan bahwa mereka lebih suka bermain peran dari pada yang lain.⁹³

Penelitian yang menggunakan metode pembelajaran ini juga pernah dilakukan oleh Elza Kurniati (2012: 36) yang menyatakan bahwa penerapan metode pembelajaran bermain peran dapat meningkatkan hasil belajar biologi Siswa SMPN 2 Kecamatan X Koto di Atas Kabupaten Solok.⁹⁴ Hal yang sama juga pernah diungkapkan oleh Kardoyo (2009: 10), berdasarkan penelitiannya dapat dikatakan bahwa metode bermain peran dapat meningkatkan hasil belajar siswa. Hal ini terbukti

⁹²Syarif Sumantri.Muhammad, *Strategi Pembelajaran*, H.96

⁹³Mary Lyn Crown & Larry P.Nelson. The effect of Academic Role Playing in a Teacher Education Service-Learning Course. *International Journal of Role-playing*, 5 Pre-layout online version. (2010), H.26, (Diakses pada tanggal 14 september 2019).

⁹⁴Kurniati, Elza, Pengaruh Metode Bermain Peran Terhadap Hasil Belajar Siswa SMPN 2 Kecamatan X Koto di Atas kabupaten Solok, *Skripsi*, (2012. Padang: STKIP PGRI Sumbar), H.23, (Diakses pada tanggal 14 september 2019).

dengan nilai rata-rata tes siklus yang mengalami peningkatan, dimana pada siklus I rata-rata nilai tes mencapai 7,04, pada siklus II rata-rata nilai tes mencapai 7,08, dapat disimpulkan bahwa dengan menggunakan metode bermain peran dapat meningkatkan hasil belajar peserta didik.⁹⁵

2. Hasil Belajar Peserta Didik yang Diajar Menggunakan Model Pembelajaran Berbasis Masalah

Berdasarkan penelitian yang dilakukan pada kelas XI MIPA 2 yang tidak diajar menggunakan metode *role playing* melainkan hanya dengan menggunakan model pembelajaran berbasis masalah selama 4 (empat) kali pertemuan. Setelah peneliti mengolah data yang telah diperoleh dari hasil tes yang berupa soal pilihan ganda sebanyak 25 nomor yang digunakan sebagai tes kemampuan untuk mengetahui hasil belajar peserta didik sekaligus tingkat penguasaan materi peserta didik, maka peneliti melakukan pengujian analisis statistik deskriptif *pretest* diperoleh skor tertinggi sebesar 29,42 dengan nilai maksimum 45, nilai minimum sebesar 20, dengan standar deviasi sebesar 6,37 dengan varians 40,65. Kemudian pada *posttest* diperoleh skor tertinggi yaitu 86, nilai minimum sebesar 40, dengan standar deviasi sebesar 14,85.

Untuk menghitung presentase hasil belajar Biologi yang tidak diajar dengan metode *role playing*, peneliti mengacu pada pengkategorian hasil belajar Depdikbud (pedoman umum sistem pengujian hasil kegiatan belajar). Berdasarkan kategori tersebut, Terdapat 3 orang peserta didik pada kategori rendah dengan persentase 11,54% hal ini karena peserta didik kurang aktif dalam pembelajaran, serta kurang memahami materi yang di ajarkan, selain itu beberapa peserta didik jarang hadir

⁹⁵Kardoyo, Model Pembelajaran *Role Playing* Pada Pembelajaran PS-Ekonomi Materi Pokok Manusia Sebagai Makhluk Sosial dan Ekonomi, *Journal Online*, (2009., H.21, (Diakses 15 September 2019).

ketika pembelajaran berlangsung, malu bertanya untuk hal-hal yang kurang dimengerti, dan kemampuan peserta didik yang berbeda-beda dalam belajar. Menurut teori Ilham rendahnya hasil belajar dapat terjadi karena disebabkan oleh dua faktor yaitu faktor internal diantaranya, kelelahan, kesehatan, minat, motivasi dan konsentrasi. Faktor eksternal diantaranya relasi antar keluarga, suasana rumah, metode mengajar, relasi dengan guru, dan teman bergaul peserta didik itu sendiri.⁹⁶ Terdapat 10 orang peserta didik pada kategori sedang dengan persentase 38,5%, hal ini terjadi karena peserta didik bersangkutan sudah aktif serta telah menjalin kerjasama dengan teman kelompoknya namun belum terlalu memahami materi yang diajarkan. Menurut Aisyah banyak hal yang bisa menyebabkan peserta didik tidak memahami materi yang disampaikan, diantaranya peserta didik merasa bosan saat pembelajaran berlangsung, tidak fokus, dan tidak memperhatikan guru saat menjelaskan baik itu peserta didik laki-laki maupun perempuan. Hal ini terjadi karena adanya faktor dari dalam maupun dari luar diri peserta didik sehingga mengesampingkan belajar. Akibatnya hasil evaluasi kurang mencapai nilai yang ditentukan.⁹⁷ Terdapat 10 orang peserta didik pada kategori tinggi dengan persentase 38,5%, dan terdapat 3 orang peserta didik pada kategori sangat tinggi dengan persentase 11,54%, hal ini terjadi karena peserta didik yang bersangkutan sudah aktif, menjalin kerjasama antar kelompok, serta berpartisipasi dalam proses pembelajaran. Sebagaimana teori dari Nuraeni yang mengatakan keaktifan peserta didik dalam belajar dapat mengembangkan kreativitas dalam berfikir untuk menguasai materi pembelajaran serta menambah rasa ingin tahu

⁹⁶Ilham, Dkk, Analisis Faktor Penyebab Rendahnya Prestasi Belajar Peserta Didik Kelas VIII SMP Negeri 20 Pontianak, *Jurnal Untad*, (Untan Pontianak. 2015), H.6, (Diakses pada tanggal 16 September 2019).

⁹⁷Aisyah, Dkk. Analisis Faktor Penyebab Rendahnya Hasil Belajar Peserta Didik Pada Mata Pelajaran Ekonomi Di SMA Negeri 15 Palembang, *Jurnal Provit*, Vol.4 No.1, Universitas Sriwijaya. (2017), H.2, (Diakses pada tanggal 16 September 2019).

peserta didik dan memantapkan kreativitas dalam mengingat, menganalisis, percaya diri untuk mengemukakan pendapat sehingga dapat meningkatkan hasil belajar peserta didik.⁹⁸ Dengan demikian dapat dikatakan bahwa hasil belajar dalam kelompok kontrol tergolong baik.

Berdasarkan data tersebut dapat disimpulkan bahwa, hasil belajar biologi peserta didik pada kelas XI IPA 2 yang menggunakan model pembelajaran berbasis masalah tergolong baik dalam meningkatkan hasil belajar peserta didik. Peningkatan yang terjadi pada hasil belajar peserta didik disebabkan karena penerapan model pembelajaran berbasis masalah merupakan metode pembelajaran yang menuntut peserta didik untuk lebih fokus dan aktif dalam memahami materi pelajaran lewat penyelesaian masalah.

Kekuatan model pembelajaran berbasis masalah yaitu dapat membuat peserta didik lebih paham dan tertarik, karena terdapat permasalahan yang disajikan sehingga mendorong kemampuan peserta didik untuk menyelesaikannya, juga dapat membuat peserta didik lebih giat dalam belajar yang akan meningkatkan hasil belajar peserta didik tersebut dan juga ada unsur diskusi kelompok yang diberikan di dalamnya yang dapat mendorong aktivitas peserta didik menjadi lebih baik, dapat bertukar pendapat yang nantinya dapat meningkatkan pemahaman peserta didik terhadap suatu materi. Kegiatan presentasi kelompok di depan kelas akan membuat peserta didik lebih memahami masalah yang ada.⁹⁹

⁹⁸Nuraeni, Dkk, Hubungan Antara Aktivitas Belajar Siswa dan Hasil Belajar pada Mata Pelajaran Kimia Kelas X SMA Negeri 5 Pontianak, *Ar-razi Jurnal Ilmiah*, Vol.6 No.1, (2018), (Diakses pada tanggal 16 September 2019).

⁹⁹Muh, Khalifah, Mustami, Pengaruh Model *Problem Based Learning* Dipadukan Jurnal Belajar Terhadap Kemampuan Metakognisi dan Hasil Belajar Biologi Peserta Didik pada Materi Sistem Peredaran Darah, *Jurnal Belajar*, Makassar, H.6, (Diakses pada tanggal 02 september 2019).

Hal ini juga didukung oleh teori yang menyatakan bahwa model PBL berpengaruh terhadap kemampuan analisis siswa disebabkan karena pada model PBL peserta didik dilatih untuk berpikir secara sadar dalam menyelesaikan permasalahan-permasalahan yang disajikan dengan di kontekskan pada dunia nyata. Dari permasalahan tersebut, siswa bergerak dan berpikir aktif untuk mencari proses pemecahannya. Pada proses pemecahan masalah siswa akan termotivasi untuk menyelidiki lebih dalam, sehingga dapat membangun pengetahuan mereka secara mandiri serta muncul pertanyaan-pertanyaan tingkat tinggi yang secara tidak langsung melatih mereka untuk berpikir.¹⁰⁰

Penelitian dengan model yang sama juga pernah dilakukan oleh Nur Wahyuni Irwan dengan judul penelitian “Pengaruh Model Pembelajaran *Problem Based Learning* Terhadap Kemampuan Analisis Siswa Pokok Bahasan Pencemaran Lingkungan Kelas X di SMA Negeri 1 Takalar” menyatakan bahwa kemampuan analisis siswa pada mata pelajaran Biologi pokok bahasan pencemaran lingkungan setelah diajar menggunakan PBL mengalami peningkatan hasil belajar dari nilai rata-rata 53,78 menjadi 82,83.¹⁰¹

3. Pengaruh Model Pembelajaran Berbasis Masalah Dengan Metode *Role Playing* Terhadap Hasil Belajar Peserta Didik

Telah dikemukakan sebelumnya bahwa untuk pengujian hipotesis digunakan rumus uji-t dengan taraf signifikansi $\alpha = 0.05$. Syarat yang harus dipenuhi untuk pengujian hipotesis adalah data yang diperoleh berdistribusi normal dan mempunyai

¹⁰⁰Rahmawati, Pengaruh Model *Problem Based Learning* Terhadap Kemampuan Analisis Pada Mata Pelajaran Geografi Siswa SMA Negeri 5 Sleman, *Jurnal Edukasi*, (2017). H.6 (Diakses pada tanggal 03 september 2019).

¹⁰¹Nur, Wahyuni, Irwan, Pengaruh Model Pembelajaran *Problem Based Learning* Terhadap Kemampuan Analisis Siswa Pokok Bahasan Pencemaran Lingkungan Kelas X di SMA Negeri 1 Takalar, *Skripsi UIN Alauddin Makassar*, (2017), H.64, (Diakses pada tanggal, 15 September 2019).

variansi yang homogen. Oleh karena itu sebelum melakukan pengujian hipotesis terlebih dahulu dilakukan uji normalitas dan uji homogenitas. Uji normalisasi bertujuan untuk melihat apakah data tentang hasil belajar Biologi tidak menyimpang dari distribusi normal atau tidak sedangkan uji homogenitas bertujuan untuk melihat apakah kedua kelompok berasal dari populasi yang homogen atau tidak.

Berdasarkan hasil analisis *one-sample kolmogorov-smirnov test* data untuk kelompok eksperimen (XI MIPA 1) yang diajar dengan metode *role playing*, maka diperoleh nilai signifikan = 0,691 sedangkan nilai $\alpha = 0,05$, hal ini menunjukkan nilai signifikan $> \alpha$. Ini berarti data skor hasil belajar peserta didik kelas eksperimen (XI MIPA 1) yang diajar menggunakan metode *role playing* berdistribusi normal. Sedangkan untuk hasil analisis kelas kontrol (XI MIPA 2) diperoleh nilai signifikan = 0,757, hal ini menunjukkan bahwa nilai signifikan $> \alpha$. Ini berarti data skor hasil belajar biologi untuk kelompok kontrol (XI MIPA 2) yang tidak diajar dengan metode *role playing* berdistribusi normal.

Berdasarkan hasil analisis homogenitas menggunakan SPSS, maka diperoleh hasil nilai signifikan sebesar 0,052, ini menunjukkan bahwa nilai signifikan $> \alpha$. Hal ini berarti kedua kelompok tersebut berasal dari populasi yang homogen.

Selanjutnya adalah uji hipotesis dimana dapat dilihat dari perbedaan antara nilai *posttest* kelas eksperimen (XI MIPA 1) dan kelas kontrol (XI MIPA 2), berdasarkan hasil analisis *independent sample t-test* diperoleh nilai sig. (2-tailed) sebesar 0,002. Hal ini menunjukkan bahwa nilai sig. (2-tailed) $< \alpha$, sehingga dapat disimpulkan bahwa H_0 ditolak dan H_1 diterima. Ini berarti terdapat pengaruh yang signifikan terhadap hasil belajar peserta didik yang diajar menggunakan model pembelajaran berbasis masalah dengan metode *role playing*.

Hasil penelitian ini menunjukkan bahwa kelompok eksperimen atau kelompok treatment dengan model pembelajaran berbasis masalah dengan metode *role playing* memiliki hasil belajar yang lebih baik dibanding dengan kelas kontrol. Meskipun dalam penerapannya model pembelajaran berbasis masalah belum maksimal karena hanya berdasar pada masalah-masalah yang sederhana dan umum, baik pada kelas eksperimen maupun pada kelas kontrol. Begitupun dengan metode *role playing*, pada penerapannya di awal dan di pertemuan kedua juga belum maksimal karena peserta didik hanya membaca skenario, masih banyak yang malu-malu untuk tampil didepan dan banyak yang tidak menghayati perannya, serta metode *role playing* menggunakan waktu yang cukup banyak.

Penelitian ini senada dengan teori Ismawati Dkk yang mengatakan model pembelajaran berbasis masalah dengan metode *role playing* merupakan suatu metode permainan/drama yang memberi kesempatan yang sama kepada peserta didik untuk menunjukkan kemampuannya dalam bekerja sama serta pengalaman yang menyenangkan bagi peserta didik sehingga dapat meningkatkan pemahamannya. Dengan meningkatnya pemahaman peserta didik juga akan meningkatkan hasil belajar peserta didik tersebut.¹⁰² Hal ini juga didukung oleh penelitian Riko Sadewa bahwa model pembelajaran berbasis masalah dengan metode bermain peran memberikan pengaruh yang sedang (dengan *effect size* sebesar 0,65) terhadap hasil belajar peserta

¹⁰²Ismawati, Aidha, Dkk, Penerapan Model Pembelajaran Berbasis Masalah Dengan Metode *Role Playing* Untuk Meningkatkan Hasil Belajar Siswa Pada Materi Hubungan Makhluk Hidup Dengan Lingkungannya. *Jurnal Pena Ilmiah*. Vol. 1, No., (Program Studib PGSD UPI Kampus Sumedang, 2016), H.612, (Diakses pada tanggal 15 September 2019).

didik menyelesaikan soal cerita di kelas IV Sekolah Dasar negeri 3 Pontianak Selatan.¹⁰³

Penelitian dengan model yang sama juga pernah dilakukan oleh Rosnawati Dkk dengan judul penelitian “Pengaruh Model Pembelajaran Berbasis Masalah dengan Metode *Role playing* Terhadap Rasa Cinta Tanah Air Pada Materi Proklamasi Kemerdekaan JPE 4 (2) (2015)” dimana hasil dari penelitian ini membuktikan bahwa model pembelajaran yang dikembangkan tergolong valid. Respon positif peserta didik terhadap pembelajaran 80% sehingga model pembelajaran yang dikembangkan praktis digunakan. Hasil belajar meningkat dengan kualitas peningkatan tinggi pada kelas eksperimen sedangkan pada kelas kontrol meningkat dengan kualitas peningkatan pada kategori sedang.¹⁰⁴

Penelitian ini membuktikan bahwa terdapat pengaruh penggunaan model pembelajaran berbasis masalah dengan metode *role playing* terhadap hasil belajar khususnya pada SMAN 2 Pinrang.



¹⁰³Riko, Sadewa, Pengaruh Model Pembelajaran Berbasis Masalah Dengan Metode Bermain Peran Terhadap Hasil Belajar Peserta Didik Kelas IV Sekolah Dasar, *Artikel Penelitian PG SD*, (FKIP Universitas Tanjung Pura, Pontianak, 2012), H.11, (Diakses pada tanggal 23 April 2019).

¹⁰⁴Rosnawati Dkk, Pengaruh Model Pembelajaran Berbasis Masalah dengan Metode *Role playing* Terhadap Rasa Cinta Tanah Air Pada Materi Proklamasi Kemerdekaan, JPE 4 (2), *Jurnal Belajar*, (2015), H.68.

BAB V PENUTUP

A. Kesimpulan

Berdasarkan hasil dan pembahasan pada penelitian ini, maka diperoleh beberapa kesimpulan sebagai berikut:

1. Hasil belajar peserta didik yang diajar dengan menggunakan model pembelajaran berbasis masalah dengan metode *role playing* tergolong baik dalam meningkatkan hasil belajar peserta didik dengan peningkatan yang tinggi sebesar 44,96 sehingga mampu mengubah hasil belajar yang diperoleh peserta didik setelah penerapan metode pembelajaran ini.
2. Hasil belajar peserta didik pada mata pelajaran biologi materi sistem peredaran darah di SMAN 2 Pinrang yang diajar menggunakan model pembelajaran berbasis masalah tanpa metode *role playing* tergolong baik dalam meningkatkan hasil belajar peserta didik dengan memperoleh peningkatan sebesar 33,8 sehingga mampu mengubah hasil belajar yang diperoleh peserta didik setelah penerapan model pembelajaran ini.
3. Terdapat pengaruh penggunaan model pembelajaran berbasis masalah dengan metode *role playing* terhadap hasil belajar dengan nilai sig sebesar 0,002, dengan nilai α sebesar 0,05 dan persentase sebesar 15,73%. Hal ini menunjukkan bahwa nilai sig. (2-tailed) $< \alpha$, sehingga dapat disimpulkan bahwa H_0 ditolak dan H_1 diterima. Ini berarti terdapat pengaruh yang signifikan terhadap hasil belajar peserta didik yang diajar menggunakan metode *role playing*.

B. Implikasi Penelitian

Dari hasil penelitian yang telah dilaksanakan, peneliti mengajukan saran sebagai berikut:

1. Kepada guru mata pelajaran Biologi disarankan agar dapat merancang metode *role playing* karena dapat meningkatkan hasil belajar peserta didik pada mata pelajaran Biologi.
2. Kepada setiap guru agar sebelum melakukan kegiatan pembelajaran sebaiknya menganalisis apa yang dibutuhkan peserta didik dan materi yang patut dikembangkan serta metode yang sesuai dengan karakteristik peserta didik maupun materi pelajaran yang akan diajarkan.
3. Disarankan kepada peneliti untuk dapat melanjutkan dan mengembangkan penelitian yang sejenis dengan variabel yang lebih banyak lagi dan populasi yang luas. Selain itu saran untuk peneliti sebaiknya metode ini digunakan untuk materi Biologi yang mengarah ke mekanisme agar lebih mudah dan tidak membosankan, karna tidak semua materi dengan metode *role playing*.

DAFTAR PUSTAKA

- Aris Shoimin, *68 Model Pembelajaran Inovatif dalam kurikulum 2013*, (AR-RUZZ MEDIA. Yogyakarta, 2016).
- Asep Jihad dan Abdul Haris, *Evaluasi Pembelajaran* (Cet. I; Yogyakarta: Multi Pressindo, 2012).
- Aisyah. Dkk, Analisis Faktor Penyebab Rendahnya Hasil Belajar Peserta Didik Pada Mata Pelajaran Ekonomi Di SMA Negeri 15 Palembang. *Jurnal Provit*, Vol.4 No.1, (Universitas Sriwijaya. 2017).
- Bekti Wulandari dan Herman Dwi Surjono, Pengaruh *Problem-Based Learning* Terhadap Hasil Belajar Ditinjau Dari Motivasi Belajar PLC di SMK, *Jurnal Pendidikan Vokasi*, vol. 3 no. 2 (2013).
- Budi Tri Didikunto, Faktor-Faktor Yang Mempengaruhi Hasil Belajar Peserta didik Pada Pembelajaran Praktik Kelistrikan Otomotif SMK Di Kota Yogyakarta, *Jurnal Pendidikan* 6, no.1, (2016).
- Encep Safrudin Muhyi, *Kepemimpinan Pendidikan Transformasional* (Jakarta: Diadit Media Press, 2011).
- Hartati. Dkk, Penerapan Model Pembelajaran Bermain Peran (Role Playing) dalam Meningkatkan Hasil Belajar, *Economic Education Analysis Journal EEAJ*,1 (1) (2012).
- Hamansah dan Hading, Pengaruh Penerapan Modul Stiles Biologi Sel Terhadap Peningkatan Hasil Belajar Mahapeserta didik Pada angkatan 2015 Jurusan Pendidikan Biologi Fakultas Tarbiyah dan Keguruan UIN Alauddin Makassa, *Jurnal Biotek* 4, no.1, (2016).
- Hartiti.Ratna. *Penerapan Media Animasi Flash Dalam Pembelajaran Motif Batik Peserta didik Kelas X SMA Negeri 1 Menganti*. 01. no. 01 (2013).
- Ilham, Dkk. Analisis Faktor Penyebab Rendahnya Prestasi Belajar Peserta Didik Kelas VIII SMP Negeri 20 Pontianak. *Jurnal Untan*. (Untan Pontianak. 2015).
- I Gusti Agung Nyoman Setiawan, Penerapan Pengajar Kontekstual berbasis Masalah untuk meningkatkan Hasil Belajar Biologi Peserta didik Kelas X SMA Laboritrium Singaraja, *Jurnal Penelitian dan Pengembangan Pendidikan*, JPP Lembaga Penelitian Undiksha, (2(1),42-59), (2008).
- Ismawati, Aidha, Dkk. Penerapan Model Pembelajaran Berbasis Masalah Dengan Metode *Role Playing* Untuk Meningkatkan Hasil Belajar Siswa Pada Materi Hubungan MakhluK Hidup Dengan Lingkungannya. *Jurnal Pena Ilmiah*. Vol. 1, No.1, (2016).

- Ismail Ilyas. Muh, Pengaruh Bentuk Penilaian Formatif Terhadap Hasil Belajar IPA Setelah Mengontrol Pengetahuan Awal Peserta Didik, *Jurnal Biotek*, vol. 3 no.2, (2015).
- Kurniati Elza. Pengaruh Metode Bermain Peran Terhadap Hasil Belajar Siswa SMPN 2 Kecamatan X Koto di Atas kabupaten Solok. *Skripsi*. (2012).
- Kardoyo, Model Pembelajaran *Role Playing* Pada Pembelajaran PS-Ekonomi Materi Pokok Manusia Sebagai Makhluk Sosial dan Ekonomi. *Journal Online*. (2009).
- Kadir, *Statistika Terapan: Konsep, Contoh dan Analisis Data dengan Program SPSS/Lisrel Dalam Penelitian*, Edisi kedua, (Cet. III; Jakarta: Rajawali Pers, 2015).
- Mary Lyn Crown & Larry P.Nelson, The effect of Academic Role Playing in a Teacher Education Service-Learning Course, *International Journal of Role-playing*, 5 Pre-layout online version, (2010).
- Mustami Khalifah. Muh. Pengaruh Model *Problem Based Learning* Dipadukan Jurnal Belajar Terhadap Kemampuan Metakognisi dan Hasil Belajar Biologi Peserta Didik pada Materi Sistem Peredaran Darah, *Jurnal Belajar*, Makassar, (2015).
- Mustami Khalifah. Muh, *Metodologi Penelitian Pendidikan* (Cet. I; Yogyakarta: Aynat Publishing, 2015).
- Natascha Kienstra, Dkk, "Doing Philosophy Effectively: Student Learning in Classroom Teaching", *PLoS ONE*, vol. 10 issue 9, (2017).
- Nurul Mutia Tamsil, Dkk., Perbandingan Hasil Belajar Peserta Didik Materi Indra Pendengaran Manusia Dengan Menggunakan Metode *SQ3R* dan *SQ4R* Kelas VIII di SMP Negeri 1 Pallangga Kabupaten Gowa, *Jurnal Biotek*, vol. 4 no.1, (Juni 2016).
- Nuraeni, Dkk, Hubungan Antara Aktivitas Belajar Siswa dan Hasil Belajar pada Mata Pelajaran Kimia Kelas X SMA Negeri 5 Pontianak, *Ar-razi Jurnal Ilmiah*. Vol.6 No.1, (2018).
- Wahyuni, Irwan, Pengaruh Model Pembelajaran *Problem Based Learning* Terhadap Kemampuan Analisis Siswa Pokok Bahasan Pencemaran Lingkungan Kelas X di SMA Negeri 1 Takalar, *Skripsi UIN Alauddin Makassar*, (2017).
- PR Indonesia, "Undang-Undang Republik Indonesia Nomor 20 Tahun 2003 Tentang Sistem Pendidikan Nasional".
- Rapi. Muh, Meningkatkan Aktivitas dan Hasil Belajar Mata Kuliah Pengetahuan Lingkungan Hidup Melalui Pendekatan *Scientific* Peserta didik", *Jurnal Biotek*, vol. 4 no. 2 (Desember 2016).

- Rusman, *Model-model Pembelajaran Mengembangkan Profesionalisme Guru*, (Jakarta : Rajawali pers, 2016).
- Riko Sadewa, Pengaruh model pembelajaran berbasis masalah dengan metode bermain peran terhadap hasil belajar peserta didik kelas IV sekolah dasar, *Artikel Penelitian PGSD*. FKIP Universitas Tanjung Pura, Pontianak, (2012).
- Rohwati, Penggunaan Education Game untuk Meningkatkan Hasil Belajar IPA Biologi Konsep Klasifikasi Makhluk Hidup, *Jurnal Pendidikan IPA Indonesia*, Vol.1, no.1, (2012).
- Rosnawati Dkk, Pengaruh Model Pembelajaran Berbasis Masalah dengan Metode *Role playing* Terhadap Rasa Cinta Tanah Air Pada Materi Proklamasi Kemerdekaan, *JPE 4 (2), Jurnal Belajar*, (2015).
- Riska Dwi Novianti. Pengembangan Media Komik Pembelajaran Matematika Untuk Meningkatkan Pemahaman Bentuk Soal Cerita Pecahan pada Siswa Kelas V SDN Ngembung. *Jurnal Pendiikan*, Vol 2 No 2, (2014).
- Rahmawati, Pengaruh Model *Problem Based Learning* Terhadap Kemampuan Analisis Pada Mata Pelajaran Geografi Siswa SMA Negeri 5 Sleman. *Jurnal Edukasi*. (2017).
- Sugiyono, *Metode Penelitian Pendidikan*, (PT.Gramedia. Bandung, 2013)
- Sugiyono, *Metode Penelitian Pendidikan: Pendekatan Kuantitatif, Kualitatif, dan R&D*, (Cet. XXII; Bandung: Alfabeta, 2015).
- Sugiyono, *Statistika Untuk Penelitian* (Cet. XIV; Bandung: Alfabeta, 2009).
- Syarif Sumantri. Muhammad, *Strategi Pembelajaran*, (Jakarta: PT Raja Grafindo Persada, 2015), H.49
- Sudaryono, *Metodologi Penelitian*, edisi pertama (Cet. 1; Jakarta: Rajawali Pers, 2017).
- Slameto, *Belajar dan Faktor-faktor yang Mempengaruhinya* (Jakarta: PT. Rineka Cipta, 2003).
- Saifuddin Azwar, *Penyusunan Skala Psikologi* (Cet. IV; Yogyakarta: Pustaka Pelajar Offset, 2004).
- Suharsimi Arikunto, *Prosedur Penelitian suatu Pendekatan Praktik* (Jakarta: PT. Rineka Cipta, 2006).
- Trianto, *Model Pembelajaran Terpadu dalam Teori dan Praktek*, (Jakarta: Prestasi Pustaka, 2007).

Trianto, *Model Pembelajaran Terpadu, Konsep Strategi dan Implementasinya dalam kurikulum Tingkat Satuan Pendidikan (KTSP)*, (Jakarta: Bumi Aksara:2013).

Tim Pengembang Ilmu Pendidikan FIP-UPI, *Ilmu & Aplikasi Pendidikan: Bagian 3 Pendidikan Disiplin Ilmu*.

Wina Sanjaya, *Pembelajaran dalam Implementasi Kurikulum Berbasis Kompetensi* (Jakarta: Kencana, 2005).

Yanto dan Utari Sumarmo, Mengembangkan Kemampuan dan Koneksi Matematik Peserta Didik SMA Melalui Pembelajaran Berbasis Masalah, *Journal Educations*, 2017, vol.1 no.2, Balai Penataran Guru Tertulis dan Universitas Indonesia, (2018).

Zainal Aqib, *Model-model, Media dan Strategi Pembelajaran Kontekstual (inovatif)*, (CV YRAMA WIDYA:Bandung, 2013).

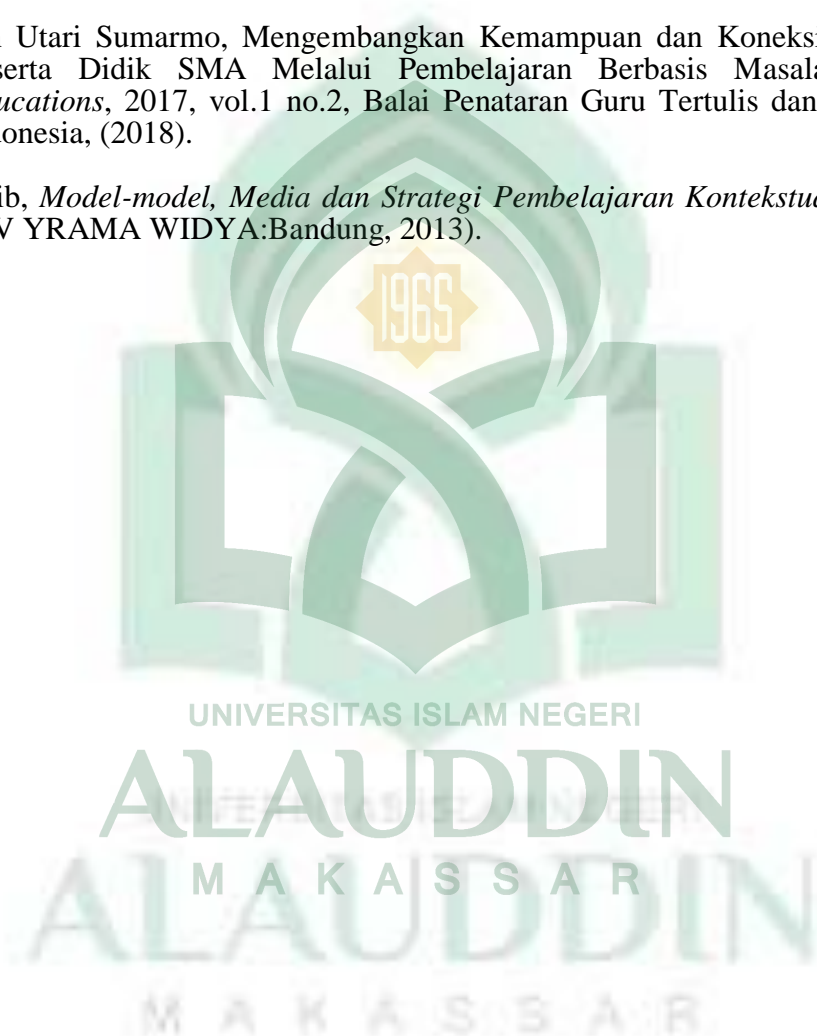

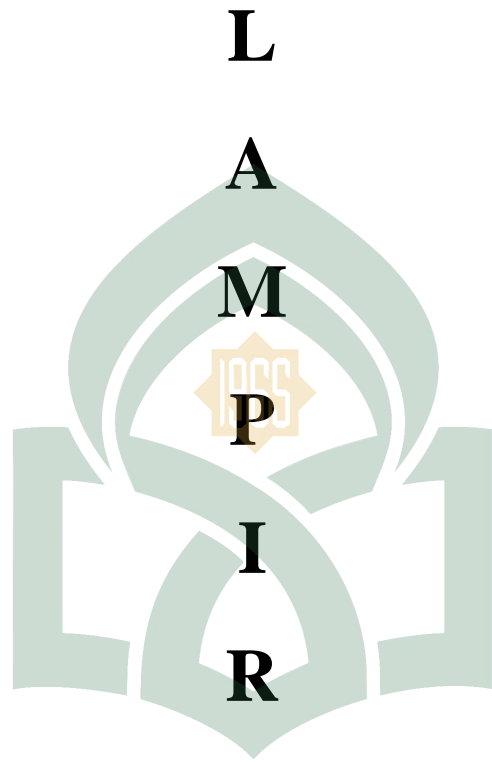

L

A

M

P

I

R

UNIVERSITAS ISLAM NEGERI
ALAUDDIN
M A K A S S A R

LAMPIRAN A
DATA HASIL PENELITIAN



A.1 DATA PEMADANAN SAMPEL PENELITIAN

A.2 DATA PENELITIAN KELAS EKSPERIMEN

A.3 DATA PENELITIAN KELAS KONTROL



UNIVERSITAS ISLAM NEGERI
ALAUDDIN
M A K A S S A R

A.1 Data Pemadanan Sampel Penelitian Kelas XI MIPA 1 dan XI MIPA 2

No. Sampel	Nilai	No. Sampel	Nilai
1	76	1	40
2	92	2	80
3	88	3	56
4	76	4	52
5	68	5	44
6	60	6	52
7	60	7	60
8	72	8	72
9	76	9	84
10	88	10	68
11	80	11	72
12	76	12	80
13	60	13	56
14	72	14	44
15	64	15	40
16	92	16	72
17	88	17	84
18	60	18	56
19	72	19	52
20	84	20	80
21	80	21	72
22	68	22	40
23	84	23	86
24	60	24	68
25	88	25	60
26	60	26	68

A.2 Data Penelitian Kelas Eksperimen MIPA 1

No. Sampel	Nilai <i>Pretest</i>	Nilai <i>Posttest</i>
1	30	76
2	50	92
3	20	88
4	25	76
5	25	68
6	30	60
7	25	60
8	30	72
9	25	76
10	25	88
11	35	80
12	35	76
13	35	60
14	30	72
15	25	64
16	35	92
17	20	88
18	25	60
19	30	72
20	30	84
21	35	80
22	25	68
23	35	84
24	35	60
25	25	88
26	35	60

A.3 Data Penelitian kelas kontrol MIPA 2

No. Sampel	Nilai <i>Pretest</i>	Nilai <i>Posttest</i>
1	20	40
2	20	80
3	30	56
4	35	52
5	25	44
6	35	52
7	30	60
8	30	72
9	25	84
10	25	68
11	30	72
12	40	80
13	25	56
14	30	44
15	35	40
16	20	72
17	25	84
18	20	56
19	30	52
20	35	80
21	30	72
22	25	40
23	35	86
24	35	68
25	45	60
26	30	68

LAMPIRAN B
ANALISIS DATA



B.1 ANALISIS DEKSKRIPTIF

B.2 ANALISIS INFERENSIAL



B.1 Analisis Deskriptif

A. Analisis Deskriptif Hasil *Pretest* Kelas Eksperimen

Descriptive Statistics

	N	Range	Minimum	Maximum	Mean	Std. Deviation	Variance
Kelas eksperimen Valid N (listwise)	26 26	30.00	20.00	50.00	29.8077	6.40012	40.962

B. Analisis Deskriptif Hasil *Posttest* Kelas Eksperimen

Descriptive Statistics

	N	Range	Minimum	Maximum	Mean		Std. Deviation	Variance
	Statistic	Statistic	Statistic	Statistic	Statistic	Std. Error	Statistic	Statistic
Kelas Eksperimen Valid N (listwise)	26 26	32.00	60.00	92.00	74.7692	2.17136	11.07179	122.585

C. Analisis Deskriptif Hasil *Pretest* Kelas Kontrol

Descriptive Statistics

	N	Range	Minimum	Maximum	Mean	Std. Deviation	Variance
kelas kontrol Valid N (listwise)	26 26	25.00	20.00	45.00	29.4231	6.37604	40.654

D. Analisis Deskriptif Hasil *Posttest* Kelas Kontrol**Descriptive Statistics**

	N	Minimum	Maximum	Mean	Std. Deviation
kelas kontrol	26	40.00	86.00	63.0000	14.85126
Valid N (listwise)	26				



B.2 Analisis Inferensial

A. Uji Normalitas

1. Uji Normalitas Hasil *Posttest* Kelas Eksperimen 1

One-Sample Kolmogorov-Smirnov Test

		kelas Eksperimen
N		26
Normal Parameters ^{a,b}	Mean	74.7692
	Std. Deviation	11.07179
Most Extreme Differences	Absolute	.140
	Positive	.140
	Negative	-.115
Kolmogorov-Smirnov Z		.712
Asymp. Sig. (2-tailed)		.691

a. Test distribution is Normal.

b. Calculated from data.

2. Uji Normalitas Hasil *Posttest* Kelas Kontrol

One-Sample Kolmogorov-Smirnov Test

		kelas kontrol
N		26
Normal Parameters ^{a,b}	Mean	63.0000
	Std. Deviation	14.85126
Most Extreme Differences	Absolute	.132
	Positive	.104
	Negative	-.132
Kolmogorov-Smirnov Z		.672
Asymp. Sig. (2-tailed)		.757

a. Test distribution is Normal.

b. Calculated from data.

B. Uji Homogenitas

Test of Homogeneity of Variances

Levene Statistic	df1	df2	Sig.
2.568	8	16	.052

ANOVA

	Sum of Squares	Df	Mean Square	F	Sig.
Between Groups	1001.949	9	111.328	.864	.574
Within Groups	2062.667	16	128.917		
Total	3064.615	25			

C. Uji Hipotesis

Group Statistics

	Kelas	N	Mean	Std. Deviation	Std. Error Mean
Hasil Belajar Biologi	Kelas Eksperimen	26	74.7692	11.07179	2.17136
	Kelas Kontrol	26	63.0000	14.85126	2.91257

Independent Samples Test

		Levene's Test for Equality of Variances		t-test for Equality of Means						
		F	Sig.	T	Df	Sig. (2-tailed)	Mean Difference	Std. Error Difference	95% Confidence Interval of the Difference	
									Lower	Upper
Hasil Belajar Biologi	Equal variances assumed	3.975	.052	3.240	50	.002	11.76923	3.63289	4.47236	19.06610
	Equal variances not assumed			3.240	46.231	.002	11.76923	3.63289	4.45759	19.08087

LAMPIRAN C
INSTRUMEN PENELITIAN



C.1 RENCANA PELAKSANAAN PEMBELAJARAN

C.2 TES HASIL BELAJAR



UNIVERSITAS ISLAM NEGERI
ALAUDDIN
M A K A S S A R

C.1 Rencana Pelaksanaan Pembelajaran**RENCANA PELAKSANAAN PEMBELAJARAN
KELAS KONTROL**

Satuan Pendidikan : SMAN 2 Pinrang
Kelas / Semester : XI (Dua)
Mata Pelajaran : Biologi
Materi Pokok : Sistem Peredaran Darah Manusia
Alokasi Waktu : 90 menit

A. Kompetensi Inti

KI 1 : Menghayati dan mengamalkan ajaran agama yang di anutnya.

KI 2: Menunjukkan perilaku jujur, disiplin, tanggung jawab, peduli (gotong royong, kerja sama, toleran, damai), santun, responsif, dan pro-aktif sebagai bagian dari solusi atas berbagai permasalahan dalam berinteraksi secara efektif dengan lingkungan sosial dan alam serta menempatkan diri sebagai cerminan bangsa dalam pergaulan dunia.

KI 3 : Memahami, menerapkan, menganalisis pengetahuan faktual, konseptual, prosedural berdasarkan rasa ingin tahunya tentang ilmu pengetahuan, teknologi, seni, budaya, dan humaniora dengan wawasan kemanusiaan, kebangsaan, kenegaraan, dan peradaban terkait penyebab fenomena dan kejadian, serta menerapkan pengetahuan prosedural pada bidang kajian yang spesifik sesuai dengan bakat dan minatnya untuk memecahkan masalah.

KI 4 : Mengolah, menalar, dan menyaji dalam ranah kongkrit dan ranah abstrak terkait dengan pengembangan dari yang di pelajarnya di sekolah mandiri, dan mampu menggunakan metode sesuai kaidah keilmuan.

B. Tujuan Pembelajaran

1. Peserta didik dapat menjelaskan pengertian sistem peredaran darah dan fungsi darah!
2. Peserta didik dapat menjelaskan komponen darah: sel-sel darah dan plasma darah melalui studi literatur!
3. Peserta didik dapat mengaitkan golongan darah dan transfusi darah!
4. Peserta didik dapat menjelaskan mekanisme pembekuan darah melalui studi literatur!
5. Peserta didik dapat menganalisis mengenai jantung: struktur jaringan dan fungsinya, ruang dan katup jantung!
6. Peserta didik dapat menjelaskan mekanisme proses peredaran darah!
7. Peserta didik dapat menjelaskan kelainan dan gangguan pada sistem peredaran darah dan teknologi untuk mengatasi gangguan pada sistem peredaran darah!

Tabel.C.1

Kompetensi Dasar dan Indikator Pencapaian Kompetensi

Kompetensi Dasar	Indikator Pencapaian Kompetensi
3.6 Menganalisis hubungan antara struktur jaringan penyusun organ pada sistem sirkulasi dan mengaitkan dengan bioprosesnya sehingga dapat menjelaskan mekanisme peredaran darah serta gangguan fungsi yang mungkin terjadi pada sistem sirkulasi	Setelah pembelajaran berlangsung peserta didik dapat: 3.6.1 Menjelaskan mengenai defenisi dari sistem peredaran darah serta komponen-komponen darah dan proses pembekuan darah melalui berbagai studi literatur. 3.6.2 Mengamati gambar jaringan darah

Lanjutan Tabel C.1

<p>manusia melalui studi literatur, pengamatan, percobaan, dan simulasi.</p>	<p>melalui studi literatur.</p> <p>3.6.3 Menganalisis struktur jantung dan mengkaji literatur tentang kerja jantung, kelainan/gangguan jantung, teknologi yang berkaitan dengan kesehatan jantung, struktur - fungsi sel darah, plasma darah.</p>
<p>4.6 Menyajikan hasil analisis data dari berbagai sumber (studi literatur, pengamatan, percobaan, dan simulasi) kelainan pada struktur dan fungsi darah, jantung dan pembuluh darah yang menyebabkan gangguan sistem peredaran darah manusia dan teknologi terkait sistem sirkulasi melalui berbagai bentuk media presentasi</p>	<p>4.6.1 Melakukan pengamatan bagian-bagian jantung menggunakan jantung torso/gambar jantung manusia, menganalisis gangguan sistem peredaran darah dan mengaitkan penggunaan teknologi dalam mengatasi gangguan sistem peredaran darah manusia.</p> <p>4.6.2 Menganalisis dan menyimpulkan hasil pengamatan, percobaan tentang struktur, fungsi sel-sel darah, plasma darah, golongan darah, struktur, fungsi jantung, hal-hal yang memengaruhi kerja jantung serta kaitan struktur - fungsi sel darah dengan berbagai kelainan pada sistem peredaran darah.</p>

C. Materi Ajar

1. Darah

a. Komponen darah

- 1) Plasma darah
- 2) Sel darah merah (Eritrosit)
- 3) Sel darah Putih (leukosit)
- 4) Keping darah (Trombosit)

b. Fungsi darah

c. Golongan darah dan transfusi darah

- 1) Dr Karl Landsteiner dari Austria → penggolongan dengan sistem ABO = golongan darah A, B, AB, dan O
 - 2) Didasarkan pada aglutinogen : protein pada eritrosit yaitu aglutinogen A dan B
 - 3) Pada plasma darah /serum terdapat aglutinin atau antiaglutinogen α dan β .
- Penggolongan darah bermanfaat untuk transfusi darah

d. Pembuluh darah

2. Jantung

Jantung itu sendiri terdiri dari tiga lapisan. Lapisan terluar disebut *epikardium*, lapisan tengah merupakan lapisan berotot yang disebut *miokardium*, sedangkan lapisan terdalam yaitu lapisan endothelium yang disebut *endokardium*. Ukuran jantung manusia kira-kira sebesar kepala tangan masing-masing orang. Jantung berfungsi untuk memompa aliran darah ke seluruh bagian tubuh. Jantung bagian kanan menerima darah dari seluruh tubuh dan memompakannya ke paru-paru. Dalam jantung terdapat katup bikuspidalis dan katup trikuspidalis. Katup

bikuspidalis adalah klep atau katup antara serambi kiri dan bilik kiri. Sedangkan katup trikuspidalis adalah klep atau katup antara serambi kanan dan bilik kanan.

3. Mekanisme Peredaran Darah

a. Peredaran darah besar :

Peredaran darah besar merupakan peredaran darah yang dimulai dari jantung (bilik kiri) ke seluruh tubuh kemudian kembali ke jantung lagi (serambi kanan).

b. Peredaran darah kecil :

Peredaran darah kecil merupakan peredaran darah yang dimulai dari jantung (bilik kanan) menuju ke paru-paru kemudian kembali ke jantung lagi (serambi kiri).

4. Gangguan Pada Sistem Peredaran Darah dan Teknologi Untuk Mengatasi Gangguan Tersebut

a. Gangguan pada sistem peredaran darah

- 1) Anemia
- 2) Tekanan darah tinggi
- 3) Leukimia
- 4) Hemofilia, dll.

b. Teknologi untuk mengatasi gangguan pada sistem peredaran darah

- 1) Operasi bypass
- 2) Terapi gen
- 3) Angioplasti
- 4) Transplantasi jantung, dll.

D. Metode Pembelajaran

1. Model Pembelajaran : PBL
2. Metode Pembelajaran : Ceramah, diskusi dan tanya jawab.

E. Media dan Alat Pembelajaran

1. Media : Buku paket, charta/gambar sistem peredaran darah, lembar kerja peserta didik
2. Alat : White board/papan tulis biasa dan spidol

F. Sumber Belajar

Arif Priadi dan Yanti herlanti. 2017. *Biologi SMA Kelas XI Edisi Kedua* (Kurikulum 2013 Edisi Revisi 2016). Jakarta : Yudhistira

G. Kegiatan Pembelajaran

Pertemuan I

Tes tertulis (soal *Pretes*) yang berupa pilihan ganda (terlampir).

Tujuan Pembelajaran :

1. Peserta didik dapat menjelaskan pengertian sistem peredaran darah dan fungsi darah!
2. Peserta didik dapat menjelaskan komponen darah: sel-sel darah dan plasma darah melalui studi literatur!
3. Peserta didik dapat mengaitkan golongan darah dan tranfusi darah!
4. Peserta didik dapat menjelaskan mekanisme pembekuan darah melalui studi literatur!

Tabel C.2
Kegiatan Pembelajaran Pada Pertemuan I

Kegiatan	Deskripsi Kegiatan	Waktu (menit)
Awal	<ol style="list-style-type: none"> 1. Menyapa, salam guru dan dilanjutkan dengan berdo'a bersama (sebagai implementasi nilai religious). 2. Mengecek daftar kehadiran peserta didik. 3. Menjelaskan tujuan pembelajaran atau kompetensi dasar yang akan dicapai; dan menyampaikan cakupan materi dan penjelasan uraian kegiatan sesuai silabus. 4. Guru memberikan apersepsi, serta mengajukan cerita untuk memunculkan masalah dan memotivasi peserta didik untuk ikut dalam penyelesaian masalah. 	10 Menit
Inti	<p>Mengamati:</p> <ol style="list-style-type: none"> 1. Guru memberikan penjelasan umum mengenai sistem peredaran darah meliputi pengertian, fungsi darah, komponen darah, proses pembekuan darah, dan golongan darah serta hubungannya dengan transfusi darah pada manusia. 2. Guru meminta peserta didik mengamati gambar/charta sistem peredaran darah pada manusia. 3. Guru membagi peserta didik menjadi beberapa kelompok. 4. Guru memberikan topik yang berbeda kepada setiap 	70 menit

Lanjutan Tabel C.2

	<p>kelompok.</p> <p>Menanya:</p> <ol style="list-style-type: none"> 1. Guru memotivasi peserta didik untuk bertanya tentang topik yang didiskusikan. 2. Peserta didik diberi kesempatan untuk bertanya jawab dengan guru terkait materi yang belum di mengerti. <p>Mengumpulkan Informasi/ Mencoba</p> <ol style="list-style-type: none"> 1. Peserta didik mengumpulkan informasi dari berbagai sumber mengenai materi yang sudah di jelaskan guru. 2. Peserta didik menyimak penjelasan guru tentang kelengkapan materi sitem peredaran darah. <p>Mengasosiasi:</p> <ol style="list-style-type: none"> 1. Guru meminta peserta didik untuk membentuk kelompok dan mendiskusikan kembali masalah yang sebelumnya telah dipikirkan secara individu. 2. Guru membantu peserta didik dalam merencanakan dan menyiapkan karya berupa laporan presentasi yang disampaikan di depan kelas berupa laporan. <p>Mengomunikasi:</p> <ol style="list-style-type: none"> 1. Guru meminta perwakilan kelompok mempresentasikan hasil diskusi. 2. Guru mengklarifikasi hasil dari diskusi. 3. Guru memberikan waktu kepada setiap perwakilan kelompok untuk bertanya. 	
--	--	--

Lanjutan Tabel C.2

Penutup	<ol style="list-style-type: none"> 1. Guru mereview hasil kegiatan pembelajaran. 2. Guru menutup kegiatan pembelajaran dengan salam dan doa. 	10 menit
---------	--	----------

Pertemuan II

Tujuan Pembelajaran

1. Peserta didik dapat menganalisa mengenai jantung: struktur jaringan dan fungsinya, ruang dan katup jantung!
2. Peserta didik dapat menjelaskan kelainan dan gangguan pada sistem peredaran darah dan teknologi untuk mengatasi gangguan pada sistem peredaran darah!

Tabel C.3

Kegiatan Pembelajaran Pada Pertemuan II

Kegiatan	Deskripsi Kegiatan	Waktu (menit)
Awal	<ol style="list-style-type: none"> 1. Menyapa, salam guru dan dilanjutkan dengan berdoa bersama (sebagai implementasi nilai religious). 2. Mengecek daftar kehadiran peserta didik. 3. Menjelaskan tujuan pembelajaran atau kompetensi dasar yang akan dicapai; dan menyampaikan cakupan materi dan penjelasan uraian kegiatan sesuai silabus. 4. Guru memberikan apersepsi, dan serta mengajukan cerita untuk memunculkan masalah dan memotivasi peserta didik untuk ikut dalam penyelesaian masalah. 	10 menit

Lanjutan Tabel C.3

Inti	<p>Mengamati:</p> <ol style="list-style-type: none"> 1. Guru memberikan penjelasan umum mengenai, organ-organ peredaran darah, serta kelainan pada peredaran darah dan teknologi yang digunakan untuk mengatasi kelainan pada sistem peredaran darah manusia. 2. Guru mengarahkan peserta didik untuk membentuk kelompok sesuai dengan kelompok pada pertemuan sebelumnya. 3. Guru memberikan topik/materi yang berbeda kepada setiap kelompok kemudian akan didiskusikan bersama teman kelompoknya. <p>Menanya:</p> <ol style="list-style-type: none"> 1. Guru memotivasi peserta didik untuk bertanya tentang topik yang didiskusikan. <p>Mengumpulkan Informasi/ Mencoba</p> <ol style="list-style-type: none"> 1. Guru mendorong peserta didik untuk mengumpulkan informasi tentang organ-organ peredaran darah, serta kelainan pada peredaran darah dan teknologi yang digunakan untuk mengatasi kelainan pada sistem peredaran darah manusia. <p>Mengasosiasi:</p> <ol style="list-style-type: none"> 1. Guru meminta peserta didik untuk berkelompok dan mendiskusikan kembali masalah yang sebelumnya telah di pikirkan secara individu. 2. Guru membantu peserta didik dalam merencanakan dan menyiapkan karya berupa laporan presentasi yang 	70 menit
------	---	----------

Lanjutan Tabel C.3

	<p>disampaikan di depan kelas.</p> <p>Mengomunikasi:</p> <ol style="list-style-type: none"> 1. Guru meminta perwakilan kelompok mempresentasikan hasil diskusi. 2. Guru mengklarifikasi hasil dari diskusi. 3. Guru memberikan kesempatan kepada peserta didik untuk bertanya tentang materi yang di presentasikan oleh kelompok lain. 	
Penutup	<ol style="list-style-type: none"> 1. Guru mereview hasil kegiatan pembelajaran. 2. Guru menutup kegiatan pembelajaran dengan salam dan doa. 	10 Menit

Pertemuan III

Tujuan Pembelajaran

1. Peserta didik dapat menjelaskan mekanisme sistem peredaran darah pada manusia!

Tabel C.4

UNIVERSITAS ISLAM NEGERI
Kegiatan Pembelajaran Pada Pertemuan III

Kegiatan	Deskripsi Kegiatan	Waktu (menit)
Awal	<ol style="list-style-type: none"> 1. Menyapa, salam guru dan dilanjutkan dengan berdoa bersama (sebagai implementasi nilai religious). 2. Guru mengecek daftar kehadiran peserta didik. 3. Guru menjelaskan tujuan pembelajaran atau kompetensi dasar yang akan di capai: menyampaikan cakupan materi dan penjelasan uraian kegiatan sesuai silabus. 	10 menit

Lanjutan Tabel C.4

	4. Guru memberikan apersepsi untuk memunculkan masalah dan memotivasi peserta didik untuk ikut dalam penyelesaian masalah.	
Inti	<p>Mengamati:</p> <ol style="list-style-type: none"> 1. Guru memberikan penjelasan umum mengenai mekanisme peredaran darah pada manusia. 2. Guru mengarahkan peserta didik untuk kembali kekelompok yang sebelumnya telah di bentuk pada pertemuan sebelumnya. 3. Guru memandu peserta didik menentukan topik yang akan dibahas dalam kelompok. <p>Menanya:</p> <ol style="list-style-type: none"> 1. Guru memotivasi peserta didik untuk bertanya tentang topik yang didiskusikan. <p>Mengumpulkan Informasi/ Mencoba</p> <ol style="list-style-type: none"> 1. Guru mendorong peserta didik untuk mengumpulkan informasi tentang mekanisme peredaran darah pada manusia. <p>Mengasosiasi:</p> <ol style="list-style-type: none"> 1. Guru meminta peserta didik untuk berkelompok dan mendiskusikan kembali masalah yang sebelumnya telah di pikirkan secara individu. 2. Guru membantu peserta didik dalam merencanakan dan menyiapkan karya berupa laporan presentasi yang disampaikan di depan kelas. 	70 menit

Lanjutan Tabel C.4

	<p>Mengomunikasi:</p> <ol style="list-style-type: none"> 1. Guru meminta perwakilan kelompok mempresentasikan hasil diskusi. 2. Guru mengklarifikasi hasil dari diskusi. 3. Guru memberikan waktu kepada peserta didik untuk bertanya. 4. Guru membagikan soal posttest. 	
Penutup	<ol style="list-style-type: none"> 1. Guru mereview hasil kegiatan pembelajaran. 2. Guru menutup kegiatan pembelajaran dengan salam dan doa. 	10 menit

H. Penilaian

Tes tertulis (*posttest*) yang berupa pilihan ganda (terlampir)

RENCANA PELAKSANAAN PEMBELAJARAN
KELAS EKSPERIMEN

Satuan Pendidikan : SMAN 2 Pinrang

Kelas / Semester : XI (Dua)

Mata Pelajaran : Biologi

Materi Pokok : Sistem Sirkulasi

Alokasi Waktu : 90 menit

A. Kompetensi Inti

KI 1 : Menghayati dan mengamalkan ajaran agama yang di anutnya.

KI 2 : Menunjukkan perilaku jujur, disiplin, tanggung jawab, peduli (gotong royong, kerja sama, toleran, damai), santun, responsif, dan pro-aktif sebagai bagian dari solusi atas berbagai permasalahan dalam berinteraksi secara efektif dengan lingkungan sosial dan alam serta menempatkan diri sebagai cerminan bangsa dalam pergaulan dunia.

KI 3 : Memahami, menerapkan, menganalisis pengetahuan faktual, konseptual, prosedural berdasarkan rasa ingin tahunya tentang ilmu pengetahuan, teknologi, seni, budaya, dan humaniora dengan wawasan kemanusiaan, kebangsaan, kenegaraan, dan peradaban terkait penyebab fenomena dan kejadian, serta menerapkan pengetahuan prosedural pada bidang kajian yang spesifik sesuai dengan bakat dan minatnya untuk memecahkan masalah.

KI 4 : Mengolah, menalar, dan menyaji dalam ranah kongkrit dan ranah abstrak terkait dengan pengembangan dari yang di pelajarnya di sekolah mandiri, dan mampu menggunakan metode sesuai kaidah keilmuan.

B. Tujuan Pembelajaran

1. Peserta didik dapat menjelaskan pengertian sistem peredaran darah dan fungsi darah!
2. Peserta didik dapat menjelaskan komponen darah: sel-sel darah dan plasma darah melalui studi literatur!
3. Peserta didik dapat menjelaskan mekanisme pembekuan darah melalui studi literatur!
4. Peserta didik dapat mengaitkan golongan darah dan tranfusi darah!
5. Peserta didik dapat menganalisa mengenai jantung: struktur jaringan dan fungsinya, ruang dan katup jantung!
6. Peserta didik dapat menjelaskan mekanisme proses peredaran darah!
7. Peserta didik dapat menjelaskan kelainan pada sistem peredaran darah dan teknologi untuk mengatasi kelainan pada sistem peredaran darah!

Tabel. C.5

Kompetensi Dasar dan Indikator Pencapaian Kompetensi

Kompetensi Dasar	Indikator Pencapaian Kompetensi
3.6 Menganalisis hubungan antara struktur jaringan penyusun organ pada sistem sirkulasi dan mengaitkan dengan bioprosesnya sehingga dapat menjelaskan mekanisme peredaran darah serta gangguan fungsi yang mungkin terjadi pada sistem sirkulasi	Setelah pembelajaran berlangsung peserta didik dapat: 3.6.1 Menjelaskan mengenai defenisi dari sistem peredaran darah serta komponen-komponen darah dan proses pembekuan darah melalui berbagai studi literatur. 3.6.2 Mengamati gambar jaringan darah

Lanjutan Tabel C.5

<p>manusia melalui studi literatur, pengamatan, percobaan, dan simulasi</p>	<p>melalui studi literatur.</p> <p>3.6.3 Menganalisa struktur jantung dan mengkaji literatur tentang kerja jantung, kelainan/gangguan jantung, teknologi yang berkaitan dengan kesehatan jantung, struktur - fungsi sel darah, plasma darah.</p>
<p>4.6 Menyajikan hasil analisis data dari berbagai sumber (studi literatur, pengamatan, percobaan, dan simulasi) kelainan pada struktur dan fungsi darah, jantung dan pembuluh darah yang menyebabkan gangguan sistem peredaran darah manusia dan teknologi terkait sistem sirkulasi melalui berbagai bentuk media presentasi</p>	<p>4.6.1 Menganalisis, golongan darah, dan hubungannya dengan transfusi darah, mekanisme pembekuan darah, bentuk-bentuk sel darah dengan <i>role playing</i>.</p> <p>4.6.2 Melakukan pengamatan bagian-bagian jantung menggunakan jantung torso/gambar jantung manusia, menganalisis gangguan sistem peredaran darah dan mengaitkan penggunaan teknologi dalam mengatasi gangguan sistem peredaran darah manusia dengan <i>role playing</i>.</p> <p>4.6.3 Menganalisis dan menyimpulkan hasil pengamatan, percobaan tentang struktur, fungsi sel-sel</p>

Lanjutan Tabel C.5

	darah, plasma darah, golongan darah, struktur, fungsi jantung, hal-hal yang memengaruhi kerja jantung serta kaitan struktur- fungsi sel darah dengan berbagai kelainan pada sistem peredaran darah.
--	---

C. Materi Ajar

1. Darah

a. Komponen darah

- 1) Plasma darah
- 2) Sel darah merah (Eritrosit)
- 3) Sel darah Putih (leukosit)
- 4) Keping darah (Trombosit)

b. Fungsi darah

c. Golongan darah dan transfusi darah

- 1) Dr Karl Landsteiner dari Austria → penggolongan dengan sistem ABO = golongan darah A, B, AB, dan O
- 2) Didasarkan pada aglutinogen : protein pada eritrosit yaitu aglutinogen A dan B
- 3) Pada plasma darah/serum terdapat aglutinin atau antiaglutinogen α dan β .
Penggolongan darah bermanfaat untuk transfusi darah

d. Pembuluh darah

2. Jantung

Jantung itu sendiri terdiri dari tiga lapisan. Lapisan terluar disebut *epikardium*, lapisan tengah merupakan lapisan berotot yang disebut *miokardium*, sedangkan lapisan terdalam yaitu lapisan endothelium yang disebut *endokardium*. Ukuran jantung manusia kira-kira sebesar kepalan tangan masing-masing orang. Jantung berfungsi untuk memompa aliran darah ke seluruh bagian tubuh. Jantung bagian kanan menerima darah dari seluruh tubuh dan memompakannya ke paru-paru. Dalam jantung terdapat katup bikuspidalis dan katup trikuspidalis. Katup bikuspidalis adalah klep atau katup antara serambi kiri dan bilik kiri. Sedangkan katup trikuspidalis adalah klep atau katup antara serambi kanan dan bilik kanan.

3. Mekanisme Peredaran Darah

a. Peredaran darah besar :

Peredaran darah besar merupakan peredaran darah yang dimulai dari jantung (bilik kiri) ke seluruh tubuh kemudian kembali ke jantung (serambi kanan).

b. Peredaran darah kecil :

Peredaran darah kecil merupakan peredaran darah yang dimulai dari jantung (bilik kanan) menuju ke paru-paru kemudian kembali ke jantung (serambi kiri).

4. Gangguan Pada Sistem Peredaran Darah dan Teknologi Untuk Mengatasi

Gangguan Tersebut

a. Gangguan pada sistem peredaran darah yaitu:

- 1) Anemia
- 2) Tekanan darah tinggi
- 3) Leukimia
- 4) Hemofilia, dll.

b. Teknologi untuk mengatasi gangguan pada sistem peredaran darah yaitu:

- 1) Operasi bypass
- 2) Terapi gen
- 3) Angioplasti
- 4) Transplantasi jantung, dll.

D. Metode Pembelajaran

1. Model Pembelajaran : PBL
2. Metode Pembelajaran : ceramah, diskusi, *role playing* dan tanya jawab

E. Media dan Alat Pembelajaran

1. Media : Buku paket, charta/gambar sistem peredaran darah, lembar kerja peserta didik.
2. Alat : white board/papan tulis biasa dan spidol

F. Sumber Belajar

Arif Priadi dan Yanti herlanti. 2017. Biologi SMA Kelas XI Edisi Kedua (Kurikulum 2013 edisi Revisi 2016). Jakarta : Yudhistira

G. Kegiatan Pembelajaran

Pertemuan 1

Tes tertulis (soal *Pretes*) yang berupa pilihan ganda (terlampir).

Tujuan Pembelajaran

1. Peserta didik dapat menjelaskan pengertian sistem peredaran darah dan fungsi darah!
2. Peserta didik dapat menjelaskan komponen darah: sel-sel darah dan plasma darah melalui studi literature!
3. Peserta didik dapat mengaitkan golongan darah dan tranfusi darah!

4. Peserta didik dapat menjelaskan mekanisme pembekuan darah melalui studi literatur!

Tabel C.6

Kegiatan Pembelajaran Pada Pertemuan I

Kegiatan	Deskripsi Kegiatan	Waktu (menit)
Awal	<ol style="list-style-type: none"> 1. Guru mengkondisikan kelas, memberi salam pembuka, dan berdo'a sebelum memulai pembelajaran. 2. Guru mengecek kehadiran peserta didik dan meminta peserta didik menyiapkan alat dan bahan yang digunakan dalam pembelajaran. 3. Guru memberikan apersepsi untuk memunculkan masalah dan memotivasi peserta didik untuk ikut dalam penyelesaian masalah. 	10 menit
Inti	<p>Mengamati:</p> <ol style="list-style-type: none"> 1. Guru memberikan penjelasan umum mengenai sistem peredaran darah meliputi pengertian, fungsi darah, komponen darah, proses pembekuan darah, dan golongan darah serta hubungannya dengan transfusi darah pada manusia. 2. Guru membagi peserta didik menjadi beberapa kelompok dan mempelajarari skenario <i>role playing</i> yang sebelumnya telah dibagikan. 	70 Menit

Lanjutan Tabel C.6

	<p>3. Guru memandu peserta didik dalam pelaksanaan <i>role playing</i>.</p> <p>Menanya:</p> <p>1. Guru memotivasi peserta didik untuk bertanya tentang topik yang didiskusikan.</p> <p>Mengumpulkan Informasi/ Mencoba</p> <p>1. Guru mendorong peserta didik untuk mengumpulkan informasi mengenai sistem peredaran darah meliputi pengertian, fungsi darah, komponen darah, proses pembekuan darah, dan golongan darah serta hubungannya dengan transfusi darah pada manusia dengan memperhatikan skenario yang di <i>role playing</i>kan.</p> <p>Mengasosiasi:</p> <p>1. Guru meminta peserta didik untuk mendiskusikan kembali masalah yang sebelumnya telah dipikirkan secara berkelompok.</p> <p>2. Guru membantu peserta didik dalam merencanakan dan menyiapkan karya berupa laporan presentasi yang disampaikan di depan kelas.</p> <p>Mengomunikasi:</p> <p>1. Guru mengklarifikasi hasil dari diskusi.</p> <p>2. Guru memberikan waktu kepada peserta didik untuk bertanya.</p>	
--	--	--

Lanjutan Tabel C.6

Penutup	1. Guru mereview hasil kegiatan pembelajaran. 2. Guru menutup kegiatan pembelajaran dengan salam dan doa.	10 menit
---------	--	----------

Pertemuan II

Tujuan pembelajaran:

1. Peserta didik dapat menganalisa mengenai jantung: struktur jaringan dan fungsinya, ruang dan katup jantung!
2. Peserta didik dapat menjelaskan kelainan pada sistem peredaran darah dan teknologi untuk mengatasi kelainan pada sistem peredaran darah!

Tabel C.7

Kegiatan Pembelajaran Pada Pertemuan II

Kegiatan	Deskripsi Kegiatan	Waktu (menit)
Awal	1. Guru mengkondisikan kelas, memberi salam pembuka, dan berdo'a sebelum memulai pembelajaran. 2. Guru mengecek kehadiran peserta didik dan meminta peserta didik menyiapkan alat dan bahan yang digunakan dalam pembelajaran. 3. Guru memberikan apersepsi, motivasi, dan pertanyaan.	10 Menit
Inti	Mengamati: 1. Guru memberikan penjelasan umum mengenai organ-organ peredaran darah, serta kelainan pada peredaran darah dan teknologi yang digunakan untuk mengatasi kelainan pada sistem peredaran darah manusia.	70 menit

Lanjutan Tabel C.7

	<p>2. Guru membagi peserta didik menjadi beberapa kelompok dan mempelajari skenario <i>role playing</i> yang sebelumnya telah dibagikan.</p> <p>3. Guru memandu peserta didik dalam pelaksanaan <i>role playing</i>.</p> <p>Menanya:</p> <p>1. Guru memotivasi peserta didik untuk bertanya tentang topik yang didiskusikan.</p> <p>Mengumpulkan Informasi/Data:</p> <p>1. Guru mendorong peserta didik untuk mengumpulkan informasi tentang organ-organ peredaran darah, serta kelainan pada peredaran darah dan teknologi yang digunakan untuk mengatasi kelainan pada sistem peredaran darah manusia dengan memperhatikan skenario yang di <i>role playing</i>kan.</p> <p>Mengasosiasi:</p> <p>1. Guru meminta peserta didik untuk berkelompok dan mendiskusikan kembali masalah yang sebelumnya telah dipikirkan secara individu.</p> <p>2. Guru membantu peserta didik dalam merencanakan dan menyiapkan karya berupa laporan presentasi yang disampaikan di depan kelas.</p> <p>Mengomunikasi:</p> <p>1. Guru meminta perwakilan kelompok mempresentasikan</p>	
--	--	--

Lanjutan Tabel C.7

	hasil diskusi. 2. Guru mengklarifikasi hasil dari diskusi. 3. Guru memberikan waktu kepada peserta didik untuk bertanya.	
Penutup	1. Guru mereview hasil kegiatan pembelajaran. 2. Guru menutup kegiatan pembelajaran dengan salam dan doa.	10 menit

Pertemuan ke III

Tujuan Pembelajaran

1. Peserta didik dapat menjelaskan mekanisme proses peredaran darah!

Tabel C.8**Kegiatan Pembelajaran Pada Pertemuan III**

Kegiatan	Deskripsi Kegiatan	Waktu (menit)
Awal	1. Guru mengkondisikan kelas, memberi salam pembuka, dan berdo'a sebelum memulai pembelajaran. 2. Guru mengecek kehadiran peserta didik dan meminta peserta didik menyiapkan alat dan bahan yang digunakan dalam pembelajaran. 3. Guru memberikan apersepsi, motivasi, dan pertanyaan.	10 menit
Inti	Mengamati: 1. Guru memberikan penjelasan umum mengenai mekanisme peredaran darah pada manusia. 2. Guru membagi peserta didik menjadi beberapa kelompok	70 menit

Lanjutan Tabel C.8

	<p>dan mempelajari scenario <i>role playing</i> yang sebelumnya telah dibagikan.</p> <p>3. Guru memandu peserta didik dalam pelaksanaan <i>role playing</i> .</p> <p>Menanya:</p> <p>1. Guru memotivasi peserta didik untuk bertanya tentang topik yang didiskusikan.</p> <p>Mengumpulkan Informasi/ Data</p> <p>1. Guru mendorong peserta didik untuk mengumpulkan informasi tentang mekanisme peredaran darah manusia dari skenario yang di <i>role playing</i>kan.</p> <p>Mengasosiasi:</p> <p>1. Guru meminta peserta didik untuk berkelompok dan mendiskusikan kembali masalah yang sebelumnya telah dipikirkan secara individu.</p> <p>2. Guru membantu peserta didik dalam merencanakan dan menyiapkan karya berupa laporan presentasi yang disampaikan di depan kelas.</p> <p>Mengomunikasi:</p> <p>1. Guru meminta perwakilan kelompok mempresentasikan hasil diskusi.</p> <p>2. Guru mengklarifikasi hasil dari diskusi.</p> <p>3. Guru memberikan waktu kepada peserta didik untuk bertanya.</p>	
--	---	--

Lanjutan Tabel C.8

Penutup	1. Guru mereview hasil kegiatan pembelajaran. 2. Guru menutup kegiatan pembelajaran dengan salam dan do'a.	10 menit
---------	---	----------

H. Penilaian

Tes tertulis (soal *Posttest*) yang berupa pilihan ganda (terlampir).



C.2 Tes Hasil Belajar

SOAL

1. Zat yang berfungsi paling akhir dalam menutup luka adalah...
 - A. trombokinase
 - B. fibrinogen
 - C. protombin
 - D. trombin
 - E. fibrin
2. Pembuluh nadi berfungsi untuk....
 - A. mengangkut darah meninggalkan jantung
 - B. mengangkut darah menuju jantung
 - C. tempat terjadinya pertukaran gas
 - D. pembekuan darah
 - E. memompa darah
3. Berikut ini perbedaan pembuluh nadi dan pembuluh vena yaitu...
 - A. pembuluh nadi membawa darah kembali ke jantung, sedangkan pembuluh vena membawa darah meninggalkan jantung
 - B. pembuluh nadi terletak dekat dengan permukaan kulit, sedangkan pembuluh balik terletak di dalam otot
 - C. pembuluh nadi mempunyai dinding otot yang lebih tipis dibandingkan pembuluh vena
 - D. pembuluh nadi membawa darah kaya akan oksigen, sedangkan pembuluh vena membawa darah kaya akan karbon dioksida
 - E. pembuluh nadi membawa darah meninggalkan jantung, sedangkan pembuluh vena membawa darah kembali ke jantung.

4. Komponen darah secara umum terdiri dari...
- A. sel darah merah dan sel darah putih
 - B. plasma darah dan sel-sel darah
 - C. sel darah putih dan trombosit
 - D. trombosit dan plasma darah
 - E. leukosit dan neuron
5. Bagian darah yang mengandung hemoglobin adalah...
- A. plasma darah
 - B. trombosit
 - C. limfosit
 - D. leukosit
 - E. eritrosit
6. Darah yang mengalir dari seluruh tubuh menuju jantung berwarna merah tua karena mengandung...
- A. karbon dioksida
 - B. makanan
 - C. oksigen
 - D. mineral
 - E. vitamin
7. Urutan peredaran darah besar adalah...
- A. paru-paru → jantung → seluruh tubuh
 - B. jantung → seluruh tubuh → paru-paru
 - C. jantung → seluruh tubuh → jantung
 - D. paru-paru → jantung → Paru-paru
 - E. jantung → paru-paru → jantung

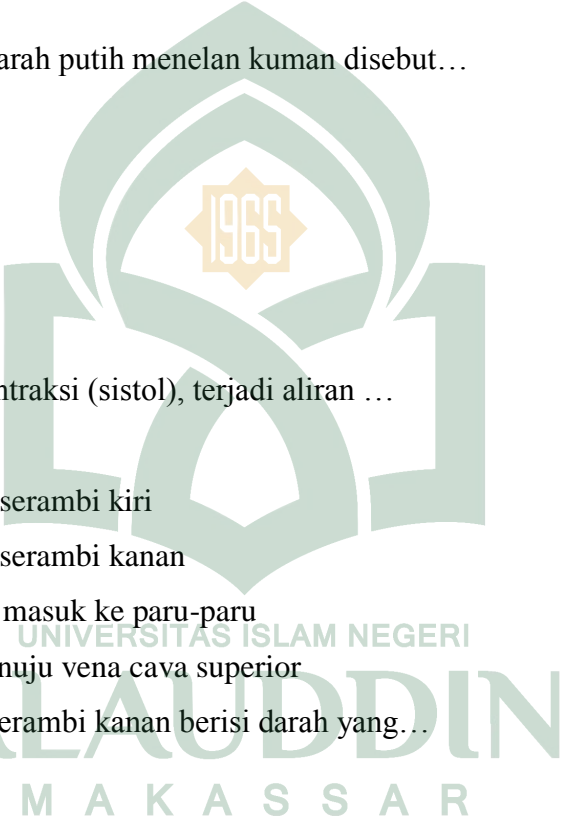

8. Peredaran darah dari jantung ke paru-paru kembali lagi ke jantung disebut...
- A. peredaran darah kecil
 - B. peredaran darah besar
 - C. peredaran darah sedang
 - D. peredaran darah terbuka
 - E. peredaran darah tertutup
9. Alat yang digunakan untuk mengukur tekanan darah adalah...
- A. Spigmomanometer
 - B. termometer Raksa
 - C. anemometer
 - D. mikroskop
 - E. stetoskop
10. Golongan darah A dapat ditransfusikan kepada orang yang bergolongan darah...
- A. B dan O
 - B. A dan B
 - C. O dan A
 - D. A dan AB
 - E. B dan AB
11. Orang yang berjasa menemukan golongan darah yaitu...
- A. Thomas Robert Maltus
 - B. Edward Jenner
 - C. Robert Hooke
 - D. Ronald Ross
 - E. Landsteiner
- 
- UNIVERSITAS ISLAM NEGERI
ALAUDDIN
M A K A S S A R

12. Komposisi darah yang berjumlah 5000-10.000, memiliki inti, dan tidak berwarna adalah...
- A. Leukosit
 - B. eritrosit
 - C. eusinopil
 - D. trombosit
 - E. plasma darah
13. Kemampuan sel darah putih menelan kuman disebut...
- A. fagositosis
 - B. diapedesis
 - C. thrombosis
 - D. sianosis
 - E. hemin
14. Disaat bilik berkontraksi (sistol), terjadi aliran ...
- A. Lambat
 - B. Darah masuk ke serambi kiri
 - C. Darah masuk ke serambi kanan
 - D. Darah dari arteri masuk ke paru-paru
 - E. Darah keluar menuju vena cava superior
15. Ruang jantung serambi kanan berisi darah yang...
- A. sedikit CO₂
 - B. sedikit O₂
 - C. kaya CO₂
 - D. kaya O₂
 - E. banyak
- 
- UNIVERSITAS ISLAM NEGERI
ALAUDDIN
M A K A S S A R

16. Bagian jantung manusia yang berfungsi menerima darah dari seluruh tubuh adalah...

- A. katup bikuspidalis
- B. serambi kanan
- C. serambi kiri
- D. bilik kanan
- E. bilik kiri

17. Perhatikan diagram sistem peredaran darah pada manusia berikut!

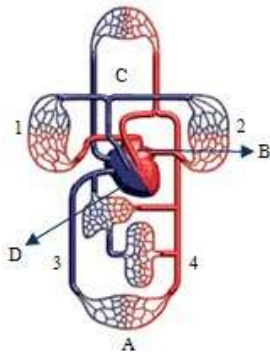

Alur yang dilewati oleh darah pada sistem peredaran darah besar adalah...

- A. B - 3 - A - 4 - D
- B. B - 4 - A - 3 - D
- C. C - 2 - B - 4 - A
- D. B - 1 - C - 2 - D
- E. C - B - 4 - A - 3 - D

18. Berikut ini fungsi darah.

- 1) Membentuk antibodi
- 2) Mengangkut O₂ dan CO₂
- 3) Membantu proses pembekuan darah
- 4) Membunuh bibit-bibit penyakit yang masuk kedalam tubuh

Yang merupakan fungsi leukosit adalah...

- A. (1) dan (2)
- B. (1) dan (4)
- C. (2) dan (3)
- D. (3) dan (4)
- E. (2) dan (4)

19. Gangguan sistem peredaran darah yang terjadi akibat penurunan produksi hemoglobin atau kadar eritrosit di dalam darah disebut...

- A. kanker darah
- B. hemofilia
- C. leukemia
- D. anemia
- E. trombus

20. Berikut ini beberapa perbedaan mendasar antara eritrosit dan leukosit, *kecuali*....

	Ciri	Eritrosit	Leukosit
A	Ukuran	lebih kecil	lebih besar
B	Bentuk	tidak tetap	Cakram
C	Nukleus	tidak ada	Ada
D	Pigmen	Ada	tidak ada
E	Fungsi	mengangkut O ₂	Pertahanan

21. Leukosit bergranula dimana plasmanya bersifat basa sehingga akan berwarna biru bila ditetesi larutan basa dan mengandung heparin yaitu zat kimia anti penggumpalan disebut...
- A. neutrophil
 - B. eosinofil
 - C. leukosit
 - D. basofil
 - E. neuron
22. Keadaan dimana tubuh seseorang memproduksi lebih banyak leukosit dibandingkan dengan eritrosit dinamakan...
- A. anemia
 - B. leukemia
 - C. hemofilia
 - D. gagal jantung
 - E. tekanan darah tinggi
23. Donor Universal, adalah sebutan bagi golongan darah O. Hal ini disebabkan karena...
- A. golongan darah O dapat didonorkan ke semua golongan darah manusia
 - B. golongan darah O hanya dapat didinorkan untuk golongan darah B saja
 - C. golongan darah O hanya dapat didinorkan untuk golongan darah A saja
 - D. golongan darah O hanya dapat didonorkan untuk golongandarah O saja
 - E. golongan darah O hanya dapat didinorkan untuk golongan darah AB saja
- 
- UNIVERSITAS ISLAM NEGERI
ALAUDDIN
MAKASSAR

24. Perhatikan skema proses pembekuan darah berikut ini...

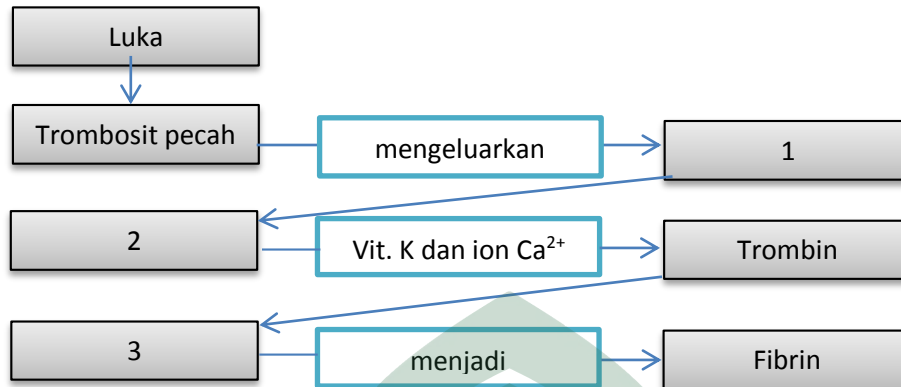

Bagian yang berlabel 1, 2 dan 3 secara berurutan adalah...

- A. Protrombin, ion Ca^{2+} , fibrinogen
 - B. Protrombin, trombokinase, dan ion Ca^{2+}
 - C. Trombokinase, protrombin, fibrinogen
 - D. Tromboplastin, ion kalsium, protrombin
 - E. Tromboplastin, fibrinogen, protrombin
25. Metode pembuka aliran darah pada pembuluh darah yang tersumbat dengan menggunakan balon medis dan kateter disebut teknologi...
- A. terapi gen
 - B. angioplasti
 - C. kemoterapi
 - D. operasi bypass
 - E. transplantasi Jantung

KUNCI JAWABAN

1. E
2. A
3. E
4. B
5. E
6. A
7. C
8. A
9. A
10. D
11. E
12. A
13. A
14. D
15. D
16. B
17. B
18. B
19. D
20. B
21. D
22. B
23. A
24. C
25. D





LAMPIRAN D

ANALISIS VALIDASI INSTRUMEN



D.1 Validasi Lembar Rencana Pelaksanaan Pembelajaran

D.2 Validasi Lembar Tes Hasil Belajar

UNIVERSITAS ISLAM NEGERI
ALAUDDIN
M A K A S S A R

D.1 Validasi Lembar Rencana Pelaksanaan Pembelajaran

LEMBAR VALIDASI

TERHADAP RENCANA PELAKSANAAN PEMBELAJARAN (RPP)

Petunjuk :

1. Berdasarkan pendapat Bapak/Ibu berilah nilai 4 (sangat baik), 3 (baik), 2 (kurang baik), 1 (tidak baik) pada kolom yang telah disediakan dengan memberi tanda centang (√).
2. Jika terdapat komentar maka tulislah pada lembar saran yang telah disediakan.

A. Penilaian Ditinjau dari Beberapa Aspek

No	Uraian	Skala Penilaian			
		1	2	3	4
1.	Format RPP				√
	a. Sesuai format kurikulum K-13				
	b. Kejelasan sesuai rumusan indikator			√	
	c. Tujuan pembelajaran dikembangkan dari indikator			√	
	d. Kesesuaian tujuan dengan tingkat perkembangan kognitif peserta didik			√	
2.	Isi (Materi RPP)			√	
	a. Kebenaran isi (Materi)				
	b. Kesesuaian konsep dengan tujuan pembelajaran.				√
	c. Kesesuaian antar materi ajar dengan tingkat perkembangan intelektual peserta didik.				√

3	Bahasa			√	
	a. Penggunaan bahasa sesuai dengan ejaan yang disempurnakan.				
	b. Bahasa yang digunakan bersifat komunikatif.			√	
4.	Waktu				√
	a. Pembagian waktu setiap kegiatan/langkah dinyatakan dengan jelas				
	b. Kesesuaian alokasi waktu yang digunakan dengan langkah-langkah pembelajaran.				√
5.	Metode/Kegiatan Pembelajaran			√	
	a. Metode pembelajaran memungkinkan peserta didik untuk aktif belajar.				
	b. Metode pembelajaran memberikan kesempatan bertanya kepada peserta didik.			√	
	c. Menuntut peserta didik bekerjasama dalam menyelesaikan permasalahan.				√
	d. Kegiatan pembelajaran sesuai dengan model pembelajaran yang diterapkan.			√	
	e. Kegiatan pembelajaran dilakukan dengan pendekatan scientific.				√
6	Penilaian			√	
	a. Kesesuaian antara instrumen penilaian dengan tujuan pembelajaran.				
	b. Kesesuaian antara instrumen penilaian dengan			√	

	materi ajar.				
	c. Dilengkapi dengan pedoman penskoran/pedoman penilaian				√

Untuk kesimpulan mohon diisi :

LD : Layak Digunakan.

LDP : Layak Digunakan Dengan Perbaikan. √

TLD : Tidak Layak Digunakan.

Mohon menuliskan butir-butir revisi pada saran atau menuliskan langsung pada naskah.

Catatan:.....
.....
.....

Samata, 02-Agustus -2019
Validator I



Dr.Hj.St.Syamsudduha,M.Pd

Lembar validasi RPP

LEMBAR VALIDASI

TERHADAP RENCANA PELAKSANAAN PEMBELAJARAN (RPP)

Petunjuk :

1. Berdasarkan pendapat Bapak/Ibu berilah nilai 4 (sangat baik), 3 (baik), 2 (kurang baik), 1 (tidak baik) pada kolom yang telah disediakan dengan memberi tanda centang (√).
2. Jika terdapat komentar maka tulishlah pada lembar saran yang telah disediakan.

A. Penilaian Ditinjau dari Beberapa Aspek

No	Uraian	Skala Penilaian			
		1	2	3	4
1.	Format RPP				√
	a. Sesuai format kurikulum K-13				
	b. Kejelasan sesuai rumusan indikator				√
	c. Tujuan pembelajaran dikembangkan dari indikator				√
	d. Kesesuaian tujuan dengan tingkat perkembangan kognitif peserta didik			√	
2.	Isi (Materi RPP)				√
	a. Kebenaran isi (Materi)				
	b. Kesesuaian konsep dengan tujuan pembelajaran.				√
	c. Kesesuaian antar materi ajar dengan tingkat perkembangan intelektual peserta didik.			√	

3	Bahasa			√	
	a. Penggunaan bahasa sesuai dengan ejaan yang disempurnakan.				
	b. Bahasa yang digunakan bersifat komunikatif.				√
4.	Waktu				√
	a. Pembagian waktu setiap kegiatan/langkah dinyatakan dengan jelas				
	b. Kesesuaian alokasi waktu yang digunakan dengan langkah-langkah pembelajaran.			√	
5.	Metode/Kegiatan Pembelajaran			√	
	a. Metode pembelajaran memungkinkan peserta didik untuk aktif belajar.				
	b. Metode pembelajaran memberikan kesempatan bertanya kepada peserta didik.				√
	c. Menuntut peserta didik bekerjasama dalam menyelesaikan permasalahan.				√
	d. Kegiatan pembelajaran sesuai dengan model pembelajaran yang diterapkan.				√
	e. Kegiatan pembelajaran dilakukan dengan pendekatan scientific.				√
6	Penilaian			√	
	a. Kesesuaian antara instrumen penilaian dengan tujuan pembelajaran.				

	b. Kesesuaian antara instrumen penilaian dengan materi ajar.				√
	c. Dilengkapi dengan pedoman penskoran/pedoman penilaian				√

Untuk kesimpulan mohon diisi :

LD : Layak Digunakan.

LDP : Layak Digunakan Dengan Perbaikan. ✓

TLD : Tidak Layak Digunakan.

Mohon menuliskan butir-butir revisi pada saran atau menuliskan langsung pada naskah.

Catatan:.....

Samata, 25 juli 2019

Validator II



Hamansah S.pd., M.Pd.

Lampiran D.2: Lembar Validasi Tes Hasil Belajar

**INSTRUMEN VALIDASI
TES HASIL BELAJAR (THB)**

A. Petunjuk

Dalam menyusun skripsi ini, peneliti menggunakan instrumen berupa Tes Hasil Belajar (THB) terhadap perangkat pembelajaran yang digunakan, karena itu peneliti meminta kesediaan bapak/ibu untuk memberikan penilaian terhadap THB yang digunakan. Penilaian dilakukan dengan memberikan tanda ceklis pada kolom yang sesuai dengan matrix uraian aspek yang dinilai dengan skala penilaian berikut:

- 1 adalah tidak valid
- 2 adalah kurang valid
- 3 adalah valid
- 4 adalah sangat valid

Selain memberi penilaian, Bapak/Ibu diharapkan untuk memberi komentar langsung didalam lembar validasi ini atas bantuannya diucapkan terimakasih.

B. Penilaian Ditinjau dari Beberapa Aspek

No	Uraian	Skala Penilaian			
		1	2	3	4
	Materi				
	a. Soal sesuai dengan indicator				√
	b. Pertanyaan/soal memiliki batasan jawaban yang diharapkan				√
	c. Materi pertanyaan/soal sesuai dengan jenjang			√	

	jenis sekolah atau tingkat kelas				
	Konstruksi				
	a. Ada petunjuk yang jelas tentang cara mengerjakan soal				√
	b. Setiap soal ada pedoman penskorannya				√
	Bahasa				
	a. Penggunaan bahasa sesuai dengan ejaan yang disempurnakan			√	
	b. Tidak menimbulkan penafsiran ganda			√	

Untuk kesimpulan mohon diisi :

LD : Layak Digunakan.

LDP : Layak Digunakan Dengan Perbaikan. √

TLD : Tidak Layak Digunakan.

Mohon menuliskan butir-butir revisi pada saran atau menuliskan langsung pada naskah.

Catatan:

.....

.....

.....

Samata, 02-Agustus -2019

Validator 1

Dr. Hj. St. Syamsudduha. M.Pd

INSTRUMEN VALIDASI
TES HASIL BELAJAR (THB)

A. Petunjuk

Dalam menyusun skripsi ini, peneliti menggunakan instrumen berupa Tes Hasil Belajar (THB) terhadap perangkat pembelajaran yang digunakan, karena itu peneliti meminta kesediaan bapak/ibu untuk memberikan penilaian terhadap THB yang digunakan. Penilaian dilakukan dengan memberikan tanda ceklis pada kolom yang sesuai dengan matrix uraian aspek yang dinilai dengan skala penilaian berikut:

- 1 adalah tidak valid
- 2 adalah kurang valid
- 3 adalah valid
- 4 adalah sangat valid

Selain memberi penilaian, Bapak/Ibu diharapkan untuk memberi komentar langsung didalam lembar validasi ini atas bantuannya diucapkan terimakasih.

B. Penilaian Ditinjau dari Beberapa Aspek

No	Uraian	Skala Penilaian			
		1	2	3	4
	Materi				
	a. Soal sesuai dengan indicator				√
	b. Pertanyaan/soal memiliki batasan jawaban yang diharapkan				√
	c. Materi pertanyaan/soal sesuai dengan jenjang			√	

	jenis sekolah atau tingkat kelas				
	Konstruksi				
	a. Ada petunjuk yang jelas tentang cara mengerjakan soal				√
	b. Setiap soal ada pedoman penskorannya				√
	Bahasa				
	a. Penggunaan bahasa sesuai dengan ejaan yang disempurnakan				√
	b. Tidak menimbulkan penafsiran ganda				√

Untuk kesimpulan mohon diisi :

LD : Layak Digunakan.

LDP : Layak Digunakan Dengan Perbaikan. √

TLD : Tidak Layak Digunakan.

Mohon menuliskan butir-butir revisi pada saran atau menuliskan langsung pada naskah.

Catatan:

.....

.....

.....

Samata, 25 Juli 2019

Validator 2

Hamansah. S.Pd., M.Pd



LAMPIRAN E

DOKUMENTASI DAN PERSURATAN

E.1 DOKUMENTASI

E.2 PERSURATAN

UNIVERSITAS ISLAM NEGERI

ALAUDDIN

M A K A S S A R

F.1 Dokumentasi

A. Kelas Eksperimen (MIPA)



B. Kelas Kontrol (MIPA 2)



AUTOBIOGRAPHY



Evi Lestari dilahirkan di Batri pada tanggal 28 April 1998. Anak ke Dua dari 4 bersaudara, hasil buah kasih dari pasangan Johanzah dan Munira. Pendidikan Formal dimulai dari Sekolah Dasar di MI DDI KABALLANGANG dan lulus pada tahun 2009. Pada tahun yang sama, penulis melanjutkan pendidikan di SMPN 3 DUAMPANUA, Kecamatan Duampanua, Kabupaten Pinrang dan lulus pada tahun 2012, dan pada tahun yang sama pula penulis melanjutkan pendidikan di SMAN 2 PINRANG, Kecamatan Duampanua, Kabupaten Pinrang, dan lulus pada tahun 2015. Kemudian penulis melanjutkan pendidikan di Universitas Islam Negeri (UIN) Alauddin Makassar ke jenjang S1 pada Jurusan Pendidikan Biologi Fakultas Tarbiyah dan Keguruan, sampai saat biografi ini ditulis.

UNIVERSITAS ISLAM NEGERI
ALAUDDIN
M A K A S S A R



PEMERINTAH PROVINSI SULAWESI SELATAN
DINAS PENDIDIKAN

Jl. Perintis Kemerdekaan Km. 10 Tamalanrea Makassar Telepon 585257, 586083, Fax 584959 Kode Pos. 90245

Makassar, 31 Juli 2019

Nomor : 867/1089/P.PTK-FAS/DISDIK
 Lampiran :
 Perihal : Izin Penelitian

Kepada
 Yth. Kepala SMA Negeri 2 Pinrang
 di
Pinrang

Dengan hormat, berdasarkan surat Kepala Dinas Penanaman Modal dan Pelayanan Terpadu Satu Pintu Provinsi Sulawesi Selatan No. 20569/S.01/PTSP/2019 tanggal 26 Juli 2019 perihal izin penelitian oleh mahasiswa tersebut di bawah ini :

Nama : **EVI LESTARI**
 Nomor Pokok : 20500115037
 Program Studi : Pend. Biologi
 Pekerjaan / Lembaga : Mahasiswa (S1) UIN Alauddin Makassar
 Alamat : Jl. Slt Alauddin No. 63, Makassar

Yang bersangkutan bermaksud untuk melakukan penelitian di SMA Negeri 2 Pinrang, dalam rangka penyusunan Skripsi dengan judul :

" PENGARUH MODEL PEMBELAJARAN BERBASIS MASALAH DENGAN METODE ROLE PLAYING TERHADAP HASIL BELAJAR PADA SISTEM PEREDARAN DARAH KELAS XI SMA NEGERI 2 PINRANG "

Pelaksanaan : 26 Juli s/d 23 September 2019

Pada prinsipnya kami menerima dan menyetujui kegiatan tersebut, sepanjang tidak bertentangan dengan ketentuan dan perundang-undangan yang berlaku.
 Demikian surat ini dibuat untuk dipergunakan sebagaimana mestinya.

M A K
 a.n **KEPALA DINAS PENDIDIKAN
 KEPALA BIDANG PPTK FASILITASI PAUD,
 DIKDAS, DIKTI DAN DIKMAS**

MELVIN SALAHUDDIN, SE, M.Pub.& Int.Law.Ph.D

Pangkat: Pembina
 NIP: 19750120 200112 1 002

Tembusan:

1. Kepala Dinas Pendidikan Prov.Sulsel (Sebagai Laporan)
2. Kepala Cabang Dinas Pendidikan Wilayah X Enrekang- Pinrang- Tanah Toraja
3. Peringgal



**PEMERINTAH PROPINSI SULAWESI SELATAN
CABANG DINAS PENDIDIKAN WILAYAH X
UPT SMA NEGERI 2 PINRANG**

Jalan Poros Pinrang Polmas KM.24 Kode-11p.421.3913372.136912341 mail : uase@postel.id.net

SURAT KETERANGAN

Nomor : 421.3/192- UPT SMA.2/PRG/DISDIK

Yang bertanda tangan di bawah ini, Kepala UPT SMA Negeri 2 Pinrang, Kab. Pinrang menerangkan bahwa :

Nama	: Evi Lestari
Nim	: 20500115037
Tempat, tanggal lahir	: Batri, 28 April 1998
Agama	: ISLAM
Jenis Kelamin	: Perempuan
Program Studi	: Pendidikan Biologi
Perguruan Tinggi	: UIN Alauddin Makassar
Alamat	: Kaballangan

Telah melakukan Penelitian di SMA Negeri 2 Pinrang , dalam rangka penyelesaian Program Pendidikan Strata 1 (S.1), dengan judul :

**"PENGARUH MODEL PEMBELAJARAN BERBASIS MASALAH DENGAN METODE
ROLE PLAYING TERHADAP HASIL BELAJAR PADA MATERI SISTEM
PEREDARAN DARAH KELAS XI SMAN 2 PINRANG "**

Demikian Surat Keterangan dibuat untuk dipergunakan sebagaimana mestinya.

Lampa, 16 Agustus 2019

Kepala UPT SMAN 2 Pinrang,



Drs. Muhammad Adam, M.Pd

NIP.196805021991031016

SP. 188.4/069-Sekret.2/Disdik



UNIVERSITAS ISLAM NEGERI ALAUDDIN MAKASSAR
FAKULTAS TARBIYAH DAN KEGURUAN
UNIT ALAUDDIN TESTING AND ASSESSMENT CENTER
 Jl. H. M. Yasin Limpo No. 36 Samata-Gowa, Tlp. 0411-1500365, Faks. 0411-8221400 Kodepos 92114
 Email: atace@uin-alauddin.ac.id



SURAT PENUNJUKAN VALIDATOR INSTRUMEN PENELITIAN

Nomor: 24/ATACe.03/VI/2019

Yang bertanda tangan di bawah ini, Koordinator Validasi Instrumen Unit Alauddin Testing and Assessment Center (ATACe) Fakultas Tarbiyah dan Keguruan UIN Alauddin Makassar menunjuk Bapak/Ibu masing-masing sebagai Validator 1 dan Validator 2 untuk memvalidasi instrumen penelitian mahasiswa berikut:

Nama : Evi Lestari

NIM : 2050011037

Semester : VIII

Program Studi : Pendidikan Biologi

Fakultas : Tarbiyah dan Keguruan

Judul Skripsi : Pengaruh Model pembelajaran Berbasis Masalah Dengan Metode Role Playing Terhadap Hasil Belajar Pada Materi sistem peredaran Darah kelas XI SMA/MA 2 Pinrang.

Adapun validator instrumen tersebut masing-masing:

Validator I : Dr. H. H. Syamsuddin, M.Pd.

Validator II : Hamansah, S.Pd., M.Pd.

Demikian surat ini dibuat untuk dipergunakan seperlunya.

UNIVERSITAS ISLAM NEGERI

ALAUDDIN
 M A K A S S A R

Samata-Gowa, 8 Juli 2019
 an. Ketua ATACe
 Sekretaris

TAKE

Ahmad Ali, S.Pd., M.Pd.
 NIDN: 2019088802



KEMENTERIAN AGAMA
UNIVERSITAS ISLAM NEGERI ALAUDDIN MAKASSAR
FAKULTAS TARBIYAH DAN KEGURUAN

Kampus I: Jl. Sultan Alauddin No. 63 Makassar (0411) 868720, Fax. (0411) 864923
 Kampus II: Jl. H.M. Yasin Limpo No. 36, Samata-Gowa (0411) 882862

Nomor : B-5087/T.1/PP.00.9/07/2019
 Sifat : Biasa
 Lamp. : 1 (satu) Rangkap Draft Skripsi
 Hal : *Permohonan Izin Penelitian Penyusunan Skripsi*

Gowa, 23 Juli 2019

Kepala Yth.
Gubernur Provinsi Sulawesi Selatan
C.q. Kepala UPT P2T BKPM Provinsi Sulawesi Selatan
 Di Tempat

Assalamu Alaikum Wr. Wb.

Dengan hormat disampaikan bahwa mahasiswa(i) Universitas Islam Negeri Alauddin Makassar dengan identitas di bawah ini:

Nama : **Evi Lestari**
 NIM : 20500115037
 Semester/T.A. : VIII/2018/2019
 Fakultas/Jurusan : Tarbiyah dan Keguruan/Pendidikan Biologi
 Alamat : Samata Gowa

bermaksud melakukan penelitian dalam rangka penyusunan skripsi sebagai salah satu syarat untuk memperoleh gelar Sarjana Pendidikan (S.Pd.) dengan judul skripsi: *"Pengaruh Model Pembelajaran Berbasis Masalah Dengan Metode Role Playing terhadap Hasil Belajar pada Sistem Peredaran Darah Kelas XI SMAN 2 Pinrang"*

Dengan Dosen Pembimbing:

1. Prof. Dr. H. Muh. Khalifah Mustami, M.Pd.
2. Wahyuni Ismail, S.Ag., M.Si., Ph.D.

Untuk maksud tersebut, kami mengharapkan kiranya kepada mahasiswa(i) tersebut dapat diberi izin untuk melakukan penelitian di SMAN 2 Pinrang dari tanggal 23 Juli 2019 s/d 23 September 2019.

Demikian surat permohonan ini dibuat, atas perhatian dan kerjasamanya diucapkan terima kasih.

Wassalam,

a.n. Rektor
 Dekan



Dr. H. Muhammad Amri, Lc., M.Ag.

NIP. 197301202003121001

Tembusan:

1. Rektor UIN Alauddin Makassar (sebagai laporan)
2. Mahasiswa yang bersangkutan
3. Arsip



120101914210872

PEMERINTAH PROVINSI SULAWESI SELATAN
DINAS PENANAMAN MODAL DAN PELAYANAN TERPADU SATU PINTU
BIDANG PENYELENGGARAAN PELAYANAN PERIZINAN

Nomor : 20569/S.01/PTSP/2019
 Lampiran : -
 Perihal : Izin Penelitian

Kepada Yth.
 Kepala Dinas Pendidikan Prov. Sulsel

di-
 Tempat

Berdasarkan surat Dekan Fak. Tarbiyah dan Keguruan UIN Alauddin Makassar Nomor : B-5087/T.1/PP.00.9/07/2019 tanggal 23 Juli 2019 perihal tersebut diatas, mahasiswa/pencidik dibawah ini:

Nama : **EMILESTARI**
 Nomor Pokok : **20500115037**
 Program Studi : **Pend. Biologi**
 Pekerjaan/Lembaga : **Mahasiswa(S1)**
 Alamat : **Jl. Sit Alauddin No. 63, Makassar**

Bermaksud untuk melakukan penelitian di daerah/kantor saudara dalam rangka penyusunan Skripsi, dengan judul :

" PENGARUH MODEL PEMBELAJARAN BERBASIS MASALAH DENGAN METODE ROLE PLAYING TERHADAP HASIL BELAJAR PADA SISTEM PEREDARAN DARAH KELAS XI SMAN 2 PINRANG "

Yang akan dilaksanakan dari : Tgl. **26 Juli s/d 23 September 2019**

Sehubungan dengan hal tersebut diatas, pada prinsipnya kami *menyetujui* kegiatan dimaksud dengan ketentuan yang tertera di belakang surat izin penelitian.

Demikian Surat Keterangan ini dibenkan agar dipergunakan sebagaimana mestinya.

Diterbitkan di Makassar
 Pada tanggal : 26 Juli 2019

A.n. GUBERNUR SULAWESI SELATAN
KEPALA DINAS PENANAMAN MODAL DAN PELAYANAN TERPADU SATU
PINTU PROVINSI SULAWESI SELATAN
 selaku Administrator Pelayanan Perizinan Terpadu

A. N. YAMIN, SE., MS.
 Pangkat : Pembina Utama Madya
 Nip : 19610513 199002 1 002

Tembusan Yth

1. Dekan Fak. Tarbiyah dan Keguruan UIN Alauddin Makassar di Makassar,
2. Peringkat.

SKRIPSI PTSP-26 JULI 2019

