

**PENGARUH KESEHATAN DAN KESELAMATAN KERJA (K3)
TERHADAP KOMITMEN ORGANISASI MELALUI KEPUASAN
KERJA SEBAGAI VARIABEL *INTERVENING* PADA
KARYAWAN PT INDUSTRI KAPAL INDONESIA
(PERSERO)**



Skripsi diajukan untuk Memenuhi Salah Satu Syarat Meraih Gelar
Sarjana Manajemen (SM) Jurusan Manajemen
Fakultas Ekonomi dan Bisnis Islam
UIN Alauddin Makassar

UNIVERSITAS ISLAM NEGERI
ALAUDDIN
M A K A S S A R
Oleh:
VENNI FEBRIANI
NIM: 90200115005

**JURUSAN MANAJEMEN
FAKULTAS EKONOMI DAN BISNIS ISLAM
UNIVERSITAS ISLAM NEGERI ALAUDDIN MAKASSAR
2019**

PERNYATAAN KEASLIAN SKRIPSI

Mahasiswa yang bertanda tangan di bawah ini:

Nama : Venni Febriani
NIM : 90200115005
Tempat/ Tgl. Lahir : Pajalesang, 20 Mei 1997
Jur/Prodi/Konsentrasi : Manajemen/ Manajemen Sumber Daya Manusia
Fakultas/Program : Ekonomi & Bisnis Islam/ Strata satu (S1)
Alamat : Jln. Manuruki 2 Lorong 2A
Judul : Pengaruh Kesehatan dan Keselamatan Kerja (K3)
Terhadap Komitmen Organisasi Melalui Kepuasan
Kerja sebagai Variabel Intervening pada PT Industri
Kapal Indonesia (Persero).

Menyatakan dengan sesungguhnya dan penuh kesadaran bahwa skripsi ini benar adalah hasil karya sendiri. Jika dikemudian hari terbukti bahwa ia merupakan duplikat, tiruan, plagiat, atau dibuat oleh orang lain sebagian atau seluruhnya, maka skripsi dan gelar yang diperoleh karenanya batal demi hukum.

Samata, September 2019

Penyusun,



VENNI FEBRIANI

90200115005



KEMENTERIAN AGAMA
UNIVERSITAS ISLAM NEGERI ALAUDDIN MAKASSAR
FAKULTAS EKONOMI DAN BISNIS ISLAM

Kampus I : Jl. Sultan Alauddin No. 63 Makassar ■ (0411) 864924, Fax. 864923
Kampus II : Jl. H.M. Yasin Limpo Romangpolong – Gowa . ■ 424835, Fax424836

PENGESAHAN SKRIPSI

Skripsi yang berjudul **“Pengaruh Kesehatan dan Keselamatan Kerja (K3) terhadap Komitmen Organisasi Melalui Kepuasan Kerja sebagai Variabel Intervening Pada PT. Industri Kapal Indonesia (Persero)”**, yang disusun oleh **Venni Febriani, NIM 90200115005**, Mahasiswa Jurusan Manajemen Fakultas Ekonomi dan Bisnis Islam UIN Alauddin Makassar, telah diuji dan dipertahankan dalam sidang munaqasyah yang diselenggarakan pada tanggal 11 November 2019 bertepatan dengan 14 Rabi’ul Awal 1441, dan dinyatakan telah dapat diterima sebagai salah satu syarat untuk memperoleh gelar Sarjana Manajemen pada Fakultas Ekonomi dan Bisnis Islam.

Samata-Gowa, 11 November 2019
14 Rabi’ul Awal 1441

DEWAN PENGUJI

Ketua : Prof. Dr. H. Abustani Ilyas, M.Ag. (.....)

Sekretaris : Dr. Muh. Wahyuddin Abdullah, SE., M.Si., Ak. (.....)

Penguji I : Dr. Hj. Rika Dwi Ayu Parmitasari, SE., M.Comm (.....)

Penguji II : Ismawati, SE., M.Si (.....)

Pembimbing I : Dra. Hj. Nuraeni Gani, M.M (.....)

Pembimbing II: Drs. Thamrin Logawali, M.H. (.....)

Diketahui Oleh:

Dekan Fakultas Ekonomi dan Bisnis Islam UIN
Alauddin Makassar

Prof. Dr. H. Abustani Ilyas, M.Ag.
NIP. 19661130 199303 1 003

KATA PENGANTAR



Assalamualaikum Warahmatullahi Wabarakatuhu

Puji dan syukur penulis panjatkan atas kehadiran Allah Swt. yang telah telah memberikan begitu banyak kenikmatan, dan keberkahan yang luar biasa. Shalawat dan salam tercurahkan atas nama Baginda Rasulullah SAW. suri teladan terbaik sepanjang masa, dan berkat rahmat taufik dan hidayanya sehingga skripsi ini dengan judul “ Pengaruh Kesehatan dan Keselamatan Kerja (K3) terhadap Komitmen Organisasi Melalui Kepuasan Kerja Sebagai Variabel Intervening pada PT Industri Kapal Indonesia (Persero). Untuk diajukan guna memenuhi salah satu syarat dalam menyelesaikan program studi S1 pada jurusan Manajemen Fakultas Ekonomi dan Bisnis Islam Universitas Islam Negeri Alauddin Makassar.

Penulis menyadari bahwa dalam penyusunan tugas akhir ini masi banyak kekurangan karena keterbatasan pengetahuan dan pengalaman yang dimiliki penulis. Namun penulis tetap berharap semoga skripsi ini dapat lebih baik dan bisa menjadi masukan yang berguna untuk penulis kedepannya.

Dari pihak-pihak yang turut memberikan semangat, baik secara langsung maupun tidak langsung, terutama kepada kedua orang tua penulis Ayahanda terhebat H.Kamaruddin dan Ibunda tercinta H.Aisya para inspirasi hidup yang telah memberikan cinta tanpa pamrih kepada anak-anaknya dan semoga Allah membalasnya dengan surga, Allahummaamiin. Sehingga skrips ini dapat terselesaikan. Penulis juga mengucapkan terimakasih dengan segala ketulusan dan

kerendahan hati. Rasa terimakasih tersebut penulis haturkan kepada yang terhormat :

1. Bapak Prof. Drs. Hamdan Juhannis M.A, Ph.D selaku Rektor Universitas Islam Negeri Alauddin Makassar.
2. Bapak Prof. Dr. H. Abustani Ilyas, M. Ag selaku Dekan Fakultas Ekonomi dan Bisnis Islam Universitas Islam Negeri Alauddin Makassar.
3. Ibu Dr. Hj. Rika Dwi Ayu Parmitasari., S.E., M.Comm. selaku Ketua Jurusan Manajemen Fakultas Ekonomi dan Bisnis Islam Universitas Islam Negeri Alauddin Makassar.
4. Bapak Muh. Akil Rahman, S.E., M.M. selaku Sekertaris Jurusan Manajemen Fakultas Ekonomi dan Bisnis Islam Universitas Islam Negeri Alauddin Makassar.
5. Ibu Dra. Hj. Nuraeni Gani, MM selaku Pembimbing I yang dengan sabar membimbing dan memberikan arahan serta nasihat yang baik dalam menyusun skripsi ini hingga pada tahap penyelesaian.
6. Bapak Drs. Thamrin Logawali, MH selaku Pembimbing II yang dengan sabar membimbing dan memberikan arahan serta nasihat yang baik dalam menyusun skripsi ini hingga pada tahap penyelesaian.
7. Ibu Dr Hj. Salma Said, SE., M.Fin.Mgmt, M.Si. selaku Panasehat Akademik atas bimbingannya bagi penulis mulai dari semester I hingga selesainya penulis dalam menempuh studi.
8. Pimpinan dan segenap karyawan PT Industri Kapal Indonesia (Persero) yang telah memberi izin ke penulis untuk meneliti.

9. Para dosen, staf dan segenap pimpinan Fakultas Ekonomi dan Bisnis Islam Universitas Islam Negeri Alauddin Makassar.
10. Seluruh responden yang telah membantu penulis dalam mengisi kuesioner yang telah dibagikan.
11. Sahabat-sahabat seperjuangan dari awal sampai sekarang yang tidak pernah meninggalkan satu sama lain dan selalu ada Siti Nur Qadarsi, Munira Yusrida, Sumiati, Fadilah Hardina, Aingra, dan Putri Eka Wulandari yang telah bersama sama menghadapi suka duka sejak awal masuk kuliah.
12. Teman- teman berbagi cerita, ilmu dan pengalaman terkhusus untuk saudariku Lutfiah yang selalu membantu dan memberikan nasihat dan motifasi dalam pengerjaan skripsi penulis, Musdalifa HR yang selalu ada untuk memberikan masukan dan dorongan, Nining Karmila dan Herlinda Basri teman penunggu setia, Ahmad Rivai, A. Firdaus, Muhammar, Wijaya Kusuma dan Yasir laki-laki yang tidak berhenti berusaha.
13. Kakak tercinta Haryani, adik terkasih Kesya Alfariani dan keponakan tersayang Chelsea Magdalena Putri dan Muh.Alfarik Agra yang selalu memberikan semangat dalam penyelesaian skripsi.
14. Teman–teman Manajemen A,Manajemen 2015, dan teman- teman Asrama V yang tidak sempat penulis sebutkan namanya satupersatu terimakasih telah memberikan bantuan dan semangat dalam proses penulisan skripsi.
15. Saudara M.F yang selalu memberikan bantuan dan masukan serta motivasi kepada penulis dalam penyusunan skripsi ini.

Banyak hambatan dan kendala yang penulis hadapi, namun berkat tekad dan kerja keras serta dorongan dari berbagai pihak akhirnya penulis dapat menyelesaikan skripsi ini. Oleh karena itu saran dan kritikan yang membangun sangat diharapkan guna menyempurnakan skripsi ini.

Assalamualaikum Warahmatullahi Wabarakatuhu

Samata, September 2019

Penulis,

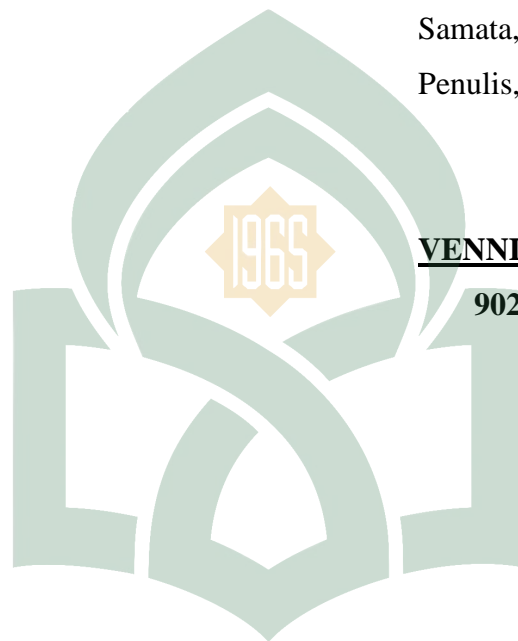

VENNI FEBRIANI

90200115005

UNIVERSITAS ISLAM NEGERI
ALAUDDIN
M A K A S S A R

DAFTAR ISI

HALAMAN SAMPUL	i
PERNYATAAN KEASLIAN SKRIPSI	ii
KATA PENGANTAR	iii
DAFTAR ISI	vii
ABSTRAK	xi
BAB I PENDAHULUAN	1-16
A. Latar Belakang	1
B. Rumusan Masalah	8
C. Hipotesis	8
D. Defenisi Operasional Variabel	12
E. Penelitian Terdahulu.....	13
F. Tujuan dan Kegunaan Penelitian.....	15
BAB II TINJAUAN TEORITIS	17-31
A. Komitmen Organisasi.....	17
B. Kepuasan Kerja	20
C. Kesehatan dan Keselamatan Kerja (K3)	24
D. Hubungan Antar Variabel	27
E. Pengaruh Kesehatan dan Keselamatan kerja (K3) terhadap Komitmen Organisasi melalui Kepuasan Kerja	27
F. Pengaruh Kesehatan dan Keselamatan Kerja (K3) Terhadap Komitmen Organisasi	28
G. Pengaruh Kesehatan dan Keselamatan Kerja (K3) terhadap Kepuasan Kerja.	29
H. Pengaruh Kepuasan Kerja terhadap Komitmen Organisasi	30
I. Kerangka Pikir	30
BAB III METODE PENELITIAN	32-41
A. Jenis dan Lokasi Penelitian	32
B. Pendekatan Penelitian	33
C. Populasi dan Sampel	33
D. Sumber Data	34
E. Metode Pengumpulan Data	35
F. Instrumen Penelitian	36
G. Metode Pengolahan Data	37

	H. Teknik Pengolahan dan Analisis Data	38
BAB IV	HASIL PENELITIAN DAN PEMBAHASAN	42-
	A. Gambaran Umum Perusahaan	42
	B. Hasil Penelitian	45
	C. Pembahasan	71
BAB V	PENUTUP	72-73
	A. Kesimpulan	72
	B. Saran	73
	DAFTAR PUSTAKA	74-76
	LAMPIRAN	
	RIWAYAT HIDUP	

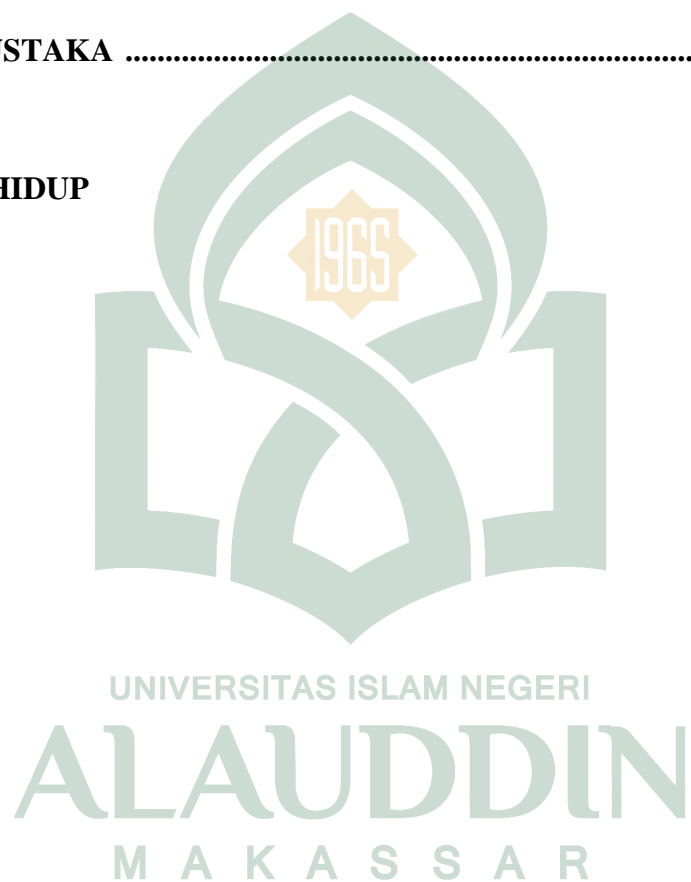

DAFTAR TABEL

Tabel 1.1	Jumlah Ketidakhadiran Dua Bulan Terakhir	5
Tabel 1.2	Penelitian Terdahulu	13
Tabel 3.1	Instrumen Penelitian	36
Tabel 4.1	Karakteristik Responden Berdasarkan Jenis Kelamin	46
Tabel 4.2	Karakteristik Responden Berdasarkan Usia.....	46
Tabel 4.3	Karakteristik Responden Berdasarkan Pendidikan Terakhir	47
Tabel 4.4	Kesehatan dan Keselamatan Kerja.....	48
Tabel 4.5	Komitmen Organisasi	49
Tabel 4.6	Kepuasan Kerja.....	50
Tabel 4.7	Hasil Uji Validitas.....	51
Tabel 4.8	Hasil Uji Realibilitas.....	53
Tabel 4.9	Hasil Uji Normalitas	54
Tabel 4.10	Hasil Uji Multikolinearitas	55
Tabel 4.11	Hasil Uji Heterokedastisitas	56
Tabel 4.12	Hasil Autokorelasi.....	57
Tabel 4.13	Hasil R^2 Sub Struktur 1	58
Tabel 4.14	Hasil R^2 Sub Struktur II.....	58
Tabel 4.15	Hasil Uji t Sub I.....	59
Tabel 4.16	Hasil Uji t Sub II	60

DAFTAR GAMBAR

Gambar 2.1 Kerangka Pikir	31
Gambar 4.1 Struktur Organisasi	45



ABSTRAK

Nama : Venni Febriani

Nim : 90200115005

Jurusan : Manajemen

Judul Skripsi : Pengaruh Kesehatan dan Keselamatan kerja (K3) terhadap Komitmen Organisasi melalui Kepuasan Kerja sebagai Variabel Intervening pada PT Industri Kapal Indonesia (Persero).

Komitmen organisasi dalam PT Industri Kapal Indonesia (Persero) masih memiliki komitmen yang kurang, dilihat dari karyawan yang sering keluar dari perusahaan, masih memiliki tingkat isin dan ketidakhadiran yang tinggi, tingkat isin dan ketidakhadiran karyawan banyak dengan alasan sakit, dikarenakan kondisi dalam lingkungan kerja karyawan memang rentang dengan penyakit, seperti debu dan alat-alat kimia yang digunakan dalam proses industri, salah satu penyebab dari kurangnya komitmen karyawan adalah tidak nyaman dan tidak merasa puas dengan tempat mereka bekerja, sering kali mereka merasa takut dan was-was dalam melaksanakan pekerjaannya, hal ini dikarenakan tempat mereka rawan dengan terjadinya kecelakaan kerja, mengingat dalam pelaksanaannya menggunakan peralatan yang moderen dan memiliki risiko yang sangat tinggi. Penelitian ini bertujuan untuk mengidentifikasi seberapa pengaruhnya kesehatan dan keselamatan kerja (K3) sehingga berpengaruh terhadap komitmen organisasi melalui kepuasan kerja.

Metode penelitian ini menggunakan Teknik analisis *Statistical Product and Service Solutions (SPSS)* untuk mengetahui kausalitas antar variabel yang di analisis. Data yang digunakan adalah data primer yang diperoleh dengan menyebarkan kuesioner kepada seluruh karyawan kecuali manajer sebanyak 142 responden. Penarikan sampel dalam penelitian ini menggunakan metode *probability sampling* dengan teknik *Simple Random Sampling*.

Hasil penelitian ini menunjukkan bahwa variabel kesehatan dan keselamatan kerja (K3) berpengaruh positif dan signifikan terhadap komitmen organisasi, variabel kesehatan dan keselamatan kerja (K3) berpengaruh positif terhadap kepuasan kerja, variabel kepuasan kerja berpengaruh positif terhadap komitmen organisasi dan variabel kesehatan dan keselamatan kerja (K3) berpengaruh terhadap komitmen organisasi melalui kepuasan kerja sebagai variabel *intervening*

Kata kunci : Kesehatan dan Keselamatan Kerja (K3), Komitmen Organisasi, Kepuasan kerja.

BAB I

PENDAHULUAN

A. Latar Belakang

Pada era globalisasi yang terus berkembang yang ditandai oleh adanya peningkatan teknologi yang semakin pesat, membuat perusahaan untuk terus menunjukkan keunggulan yang dimiliki agar dapat bersaing di pasar global, untuk menghadapi pasar global perusahaan harus memiliki strategi yang baik untuk tetap mempertahankan eksistensinya.

Salah satu faktor yang sangat menentukan kemajuan suatu perusahaan adalah sumber daya manusia. Sumber daya manusia adalah aset yang sangat penting karena dalam suatu perusahaan penggerak utama dari setiap faktor kegiatan baik itu dalam bentuk modal, material ataupun mesin sangat tergantung pada sumber daya manusia, bagaimana sumber daya manusia mewujudkannya menjadi suatu produk atau jasa untuk mencapai tujuan perusahaan. Manajemen sumber daya manusia (*human resources management*) adalah pendayagunaan, pengembangan, penilaian, pemberian balas jasa, dan pengelolaan individu anggota organisasi atau kelompok pekerja.¹

Sumber daya manusia merupakan faktor yang sangat penting dalam sebuah perusahaan, selain faktor yang lainnya seperti: material/bahan baku, modal dan mesin, sehingga sumber daya manusia harus dikelola dengan baik agar dapat

¹ Eka Suhartini, *Islamic Human Resource Management*, (Makassar : Alauddin University Press, 2015), h. 9

meningkatkan efektivitas dan efisiensi perusahaan. Tujuan organisasi dapat terwujud jika adanya peran aktif dari karyawan dan juga didukung oleh alat-alat atau mesin yang canggih, namun pemanfaatan teknologi dalam proses industri mengandung berbagai risiko yang sangat tinggi.

Mathias dan Jakson, mengemukakan kesehatan kerja adalah keadaan seimbang yang dinamis, kondisi yang merujuk pada kondisi fisik, mental dan stabilitas emosi secara umum.² Individu yang sehat adalah individu yang bebas dari penyakit, cedera serta masalah mental emosi yang bisa mengganggu kesehatan kerja, kondisi ini tidak hanya menyangkut keadaan pekerja yang terbebas dari penyakit, namun kesehatan kerja juga memiliki tujuan untuk menghasilkan pekerja yang produktif. Kesehatan kerja merupakan hal yang sangat penting untuk diperhatikan oleh perusahaan, dengan adanya kesehatan kerja dapat memberi keuntungan kepada karyawan dan akan menurunkan jumlah absensi karyawan yang sering tidak hadir dikarenakan mengalami masalah kesehatan, tentunya hal ini juga sangat berpengaruh terhadap proses produksi perusahaan.

Keselamatan kerja adalah terhindarnya para pekerja dari kecelakaan pada saat melakukan pekerjaannya.³ Keselamatan kerja juga dapat diartikan sebagai kondisi yang aman atau tidak terkena risiko dalam bekerja, dan terhindar dari kecelakaan seperti dalam bentuk fisik. Keselamatan kerja ini sangatlah penting dalam suatu perusahaan industri untuk melindungi karyawan dari cedera saat bekerja, dalam penerapan keselamatan kerja perusahaan harus menyediakan

² Endro wibowo, Hardi Utomo, Pengaruh keselamtana kerja dan kesehatan kerja terhadap kinerja dengan kepuasan kerja sebagai variabel intervening (studi kasus pada karyawan bagian produksi unik serbuk *Effervescent* PT Sido Muncul Semarang), (Among Makarti Vol.9 No.17, Juli 2016), h.41

³ Wirawan, Manajemen Sumber Daya Indonesia, (Rajawali Pers : Jakarta, 2015), h. 543

sarana dan prasarana perlindungan keselamatan seperti rambu-rambu dalam bekerja yang mudah di baca dan mudah terlihat.

Kesehatan dan keselamatan kerja (K3) adalah hal yang harus diperhatikan perusahaan, program tersebut sangat penting untuk memastikan bahwa organisasi menyediakan lingkungan kerja yang aman bagi karyawan dan untuk meminimalisir kecelakaan dan cedera saat bekerja. Kesehatan dan keselamatan kerja (K3) diatur dalam perundang-undangan namun, masih kurang perusahaan yang sadar akan pentingnya kesehatan dan keselamatan kerja (K3), oleh karena itu instansi perlu memperhatikan program kesehatan dan keselamatan kerja untuk meningkatkan kepuasan kerja dan komitmen organisasi karyawan.

Komitmen organisasi karyawan adalah adanya rasa menyatu karyawan sehingga tidak berniat untuk meninggalkan pekerjaannya, dan dapat dikatakan bahwa adanya komitmen organisasi yang tinggi akan menurunkan keinginan karyawan untuk keluar dari perusahaan.⁴ Komitmen juga dapat diartikan sebagai keinginan untuk tetap dan bernaung dalam organisasi untuk mencapai tujuannya. Salah satu hal yang membuat karyawan berkomitmen atau bertahan dengan pekerjaannya adalah adanya tempat kerja yang nyaman jika karyawan merasa nyaman dengan sendirinya karyawan merasa puas dengan tempat mereka bekerja.

Kepuasan kerja menurut Robbins adalah sikap umum terhadap pekerjaan seseorang, yang memperlihatkan perbedaan antara pencapaian yang diterima

⁴ Lihat. Dyah Agustin Widhi Yanthi, Pengaruh Komitmen Terhadap Keselamatan dan Kesehatan Kerja (K3) di PT. Pelabuhan Indonesia III (Persero) Cabang Tanjung Perak Surabaya (Influence Commitment to Occupational Health and Safety (K3) at PT. Pelabuhan Indonesia III (Persero) Branch of Tanjung Perak Surabaya), (*Volume 7, Nomor 1, September 2016*) h. 50

pekerja dan jumlah yang mereka yakini seharusnya diterima.⁵ Kepuasan kerja sangat dibutuhkan dalam perusahaan dan diharapkan akan dapat bekerja pada kapasitas penuh, sehingga akan meningkatkan komitmen pada organisasi. Sebaliknya jika karyawan merasa tidak puas di tempat ia bekerja maka akan terjadi kondisi penurunan di tempat ia bekerja .

Dalam beberapa dekade terakhir ini, komitmen organisasi menjadi isu yang penting dalam dunia kerja, hal ini mengakibatkan beberapa organisasi memasukkan unsur komitmen organisasi sebagai salah satu syarat untuk memegang jabatan. Dengan adanya komitmen pada diri karyawan maka karyawan akan bekerja secara optimal dan memberikan kontribusi yang besar untuk perusahaan. Untuk memberikan kontribusi yang maksimal, perusahaan harus memperhatikan sumber daya manusianya. Peningkatan komitmen organisasi karyawan dapat dilakukan dengan memperhatikan kepuasan kerja karyawan, dengan adanya kepuasan kerja yang tinggi merupakan tanda organisasi yang dikelola dengan baik. Penyebab utama dalam mengurangi niat karyawan untuk keluar dari perusahaan berasal dari komitmen mereka kepada organisasi, dan dari kepuasan kerja. Semakin puas seseorang dengan pekerjaannya, semakin mereka berkomitmen kepada organisasi, namun permasalahan yang terjadi dalam PT Industri Kapal Indonesia (Persero) adalah karyawan masih memiliki komitmen yang kurang dilihat dari karyawan yang sering keluar dari perusahaan, masih memiliki tingkat isin dan ketidakhadiran yang tinggi, tingkat isin dan ketidakhadiran karyawan banyak dengan alasan sakit, dikarenakan kondisi dalam

⁵ Wibowo, Manajemen Kinerja (Rajawali Pers : Jakarta, 2016) h. 415

lingkungan kerja karyawan memang rentang dengan penyakit, seperti debu dan alat-alat kimia yang digunakan dalam proses industry, salah satu penyebab dari kurangnya komitmen karyawan adalah tidak nyaman dan tidak merasa puas dengan tempat mereka bekerja, sering kali mereka merasa takut dan was-was dalam melaksanakan pekerjaannya, mengingat dalam pelaksanaannya menggunakan peralatan yang moderen dan memiliki risiko yang sangat tinggi.

Table 1.1
Jumlah ketidak hadiran dua bulan terakhir

No	Nama	Jumlah ketidak hadiran
1	Sekretaris Perusahaan	190
2	Devisi Keuangan dan Akuntansi	98
3	Devisi Pengembangan dan Logistik	117
4	Badan Manajemen Mutu	60
5	Devisi Pemasaran	122
6	Devisi Produksi	315
7	Devisi Usaha dan Perdagangan	47

(Sumber: PT Industri Kapal Indonesia (Persero) di kota Makassar

PT Industri Kapal Indonesia (Persero) adalah merupakan perusahaan BUMN yang bergerak di bidang perkapalan yang terus berusaha meningkatkan produktivitas karyawan agar dapat memberikan kepuasan kepada konsumen sehingga dapat memberikan keuntungan kepada perusahaan. Pemerintah telah memutuskan bahwa PT Industri Kapal Indonesia (Persero) sebagai pusat industri maritime bagi Indonesia Timur terutama untuk kapal penumpang, kapal perikanan, cargo, ferry dan setiap industri terkait.

Hal ini sesuai dengan teori perilaku organisasi (*organizational behavior*), teori ini berusaha mencari pemahaman komprehensif mengenai bagaimana peran individu, kelompok dan struktur terhadap perilaku di dalam organisasi, untuk tujuan penerapan pengetahuan demi peningkatan efektifitas organisasi. Apa yang orang-orang lakukan dalam sebuah organisasi dan bagaimana perilaku mereka mempengaruhi kinerja organisasi.⁶ Hal ini menunjukkan organisasi harus memperhatikan faktor-faktor seperti kondisi kerja, kehidupan pribadi, kualitas supervise, jaminan kerja dan kebijakan organisasi, maka PT Industri Kapal Indonesia (Persero) harus memberi jaminan dan kebijakan terhadap karyawan seperti halnya penerapan program kesehatan dan keselamatan kerja (K3). Tujuannya adalah agar karyawan akan merasa aman dan terlindungi sehingga akan berdampak baik pada kepuasan kerja dan meningkatkan komitmen organisasi yang dimiliki oleh karyawan.

Dalam kehidupan berorganisasi dituntut adanya komitmen dari anggota-anggotanya. Agama islam mengajarkan bahwa dalam setiap tindakan yang dilakukan oleh manusia akan dimina pertanggung jawaban baik di dunia maupun di akhirat. Hal ini sesuai dengan firman dalam Q.S Fussilat/41: 30:

إِنَّ الَّذِينَ قَالُوا رَبُّنَا اللَّهُ ثُمَّ اسْتَفْتَمُوا تَنْزَلَ عَلَيْهِمُ الْمَلَائِكَةُ أَلَّا تَخَافُوا وَلَا تَحْزَنُوا وَأَبْشِرُوا
بِالْجَنَّةِ الَّتِي كُنْتُمْ تُوعَدُونَ ۝ ٣٠

⁶ Stephen P. Robbins, perilaku organisasi, edisi 16 (Jakarta: Salemba empat. 2015), h.5

Terjemahnya:

“Sesungguhnya orang-orang yang mengatakan: “Tuhan kami ialah Allah,” kemudian mereka meneguhkan pendirian mereka, maka malaikat akan turun kepada mereka dengan mengatakan: “Janganlah kamu takut dan janganlah merasa sedih; dan gembirakanlah mereka dengan surga yang telah dijanjikan Allah kepadamu.”(QS Fussilat : 30).⁷

Dalam Al-Quran menjelaskan bahwa setiap orang yang mengatakan dan mengakui bahwa Tuhan Yang menciptakan, memelihara menjaga kelangsungan hidup dan memberi rezki dan Tuhan yang berhak disembah, hanyalah Tuhan Yang Maha Esa saja. Kemudian mereka tetap teguh dalam pendiriannya itu. Maka para malaikat akan turun kepada mereka, untuk mendampingi mereka dalam saat-saat yang mereka perlukan, seperti disaat mereka meniggal dunia, waktu di alam kubur dan diwaktu mereka dihisab di akhirat nanti, sehingga segala kesulitan yang mereka hadapi terasa menjadi ringan.⁸

Dari penjelasan tersebut kita dapat memahami bahwa dalam ajaran islam kita juga dituntut untuk tetap teguh dalam pendirian, sebagai mana dalam sebuah organisasi, karyawan dituntut untuk memiliki rasa komitmen pada organisasi tempat mereka bekerja.

Permasalahan ini merupakan hal yang menarik untuk diteliti agar lebih mengetahui lebih dalam penyebab apa yang biasa mengurangi komitmen dalam diri karyawan, namun dalam melakukan penelitian ini pasti menemukan hambatan

⁷ Departemen Agama RI, Alquran Al Karim dan Terjemahan. Bandung, Jabal, 2014

⁸ Departemen Agama RI, Al-Quran dan Tafsirnya jilid vii, Yogyakarta,

atau kendala yang nantinya akan dihadapi seperti keterbatasan waktu, biaya maupun tenaga.

Hal inilah yang mendorong penulis mengadakan penelitian dengan judul “Pengaruh Kesehatan dan Keselamatan Kerja (K3) terhadap Komitmen Organisasi melalui Kepuasan Kerja sebagai variable intervening pada karyawan PT Industri Kapal Indonesia (Persero)”

B. Rumusan Masalah

Berdasarkan latar belakang penelitian yang dijelaskan di atas, maka permasalahan yang akan dibahas dalam penelitian ini adalah sebagai berikut:

1. Apakah kesehatan dan keselamatan kerja (K3) berpengaruh terhadap komitmen organisasi melalui kepuasan kerja pada PT Industri Kapal Indonesia (Persero). ?
2. Apakah kesehatan dan keselamatan kerja (K3) berpengaruh terhadap komitmen organisasi pada PT Industri Kapal Indonesia (Persero). ?
3. Apakah kesehatan dan keselamatan kerja (K3) berpengaruh terhadap kepuasan kerja pada PT Industri Kapal Indonesia (Persero). ?
4. Apakah kepuasan kerja berpengaruh terhadap komitmen organisasi PT Industri Kapal Indonesia (Persero). ?

C. Hipotesis Penelitian

Berdasarkan rumusan masalah yang diajukan, maka hipotesis dalam penelitian ini yaitu sebagai berikut:

1. Pengaruh Kesehatan dan Keselamatan Kerja (K3) terhadap Komitmen Organisasi melalui Kepuasan Kerja sebagai variable intervening.

Peningkatan komitmen organisasi harus dibarengi dengan memberikan tempat yang nyaman terhadap karyawan sehingga dapat merasakan kepuasan kerja, hal yang dapat memberikan kepuasan kerja kepada karyawan yaitu dengan menerapkan sistem kesehatan dan keselamatan kerja yang baik, yang mana kesehatan kerja yaitu keadaan dimana terhindar dari bahaya fisik maupun mental saat bekerja, dengan cara menyediakan rambu-rambu atau alat pengaman lainnya.

Penelitian yang dilakukan oleh Ayu Dewi Indrawati dengan judul pengaruh kesehatan dan keselamatan kerja kepuasan kerja dan komitmen organisasi dengan hasil yang menyatakan bahwa berdasarkan perhitungan data statistik diperoleh hasil bahwa kepuasan kerja merupakan variabel mediasi dari keselamatan kerja terhadap komitmen organisasi.⁹

H1: Terdapat pengaruh positif dan signifikan kesehatan dan keselamatan kerja terhadap komitmen organisasi melalui kepuasan kerja sebagai variable intervening.

⁹ Ayu Dewi Indrawasi, pengaruh kesehatan dan keselamatan kerja pada kepuasan kerja dan komitmen organisasional,(*Vol. 11, 106 No. 2, Agustus 2017*), h.112

2. Pengaruh Kesehatan dan Keselamatan Kerja (K3) Terhadap Komitmen Organisasi

Perusahaan tidak hanya mengutamakan keuntungan semata, namun perusahaan juga harus memperhatikan karyawan apabila seorang karyawan terkena penyakit pada saat bekerja dapat merugikan diri sendiri dan juga karyawan, adanya peran aktif manajemen perusahaan untuk menciptakan program K3 seperti kondisi lingkungan kerja yang nyaman, serta pemberian pelayanan kesehatan yang baik dapat mendorong karyawan untuk terus mengabdikan dan memajukan perusahaan serta terikat secara emosional dengan perusahaan.

Adapun penelitian terdahulu yang dilakukan oleh Anak Agung Sagung Shinta Damayanthi¹ & Desak Ketut Sintaasih dengan judul pengaruh keselamatan dan kesehatan kerja terhadap komitmen organisasi dan kinerja karyawan dengan hasil pengaruh kesehatan kerja terhadap komitmen organisasi memiliki nilai signifikan 0,008 dan nilai koefisien beta 0,316. Hasil ini mempunyai arti bahwa kesehatan kerja berpengaruh positif dan signifikan terhadap komitmen organisasi.¹⁰

H2: Terdapat pengaruh positif antara kesehatan dan keselamatan kerja (K3) terhadap komitmen organisasi pada PT Industri Kapal Indonesia.

3. Pengaruh Kesehatan dan Keselamatan Kerja (K3) Terhadap Kepuasan Kerja.

Karyawan sangat memiliki peran penting dalam suatu perusahaan, apabila perusahaan menerapkan sistem manajemen yang baik seperti memberi jaminan

¹⁰ Desak Ketut Sintaasih, pengaruh keselamatan dan kesehatan kerja terhadap komitmen organisasi dan kinerja karyawan, (Volume 14, Nomor 2, Tahun 2016), h.37

kesehatan terhadap karyawannya maka karyawan akan merasa terlindungi dan dihargai oleh perusahaan, karyawan akan tenang dalam melakukan pekerjaannya dan berimbas pada kepuasan karyawan, kepuasan kerja yang tinggi menandakan pengelolaan organisasi yang baik, jika karyawan merasa puas dengan pekerjaannya maka akan menunjang rasa ingin tetap berada pada perusahaan tersebut.

Penelitian yang dilakukan oleh Ayu Dewi Indrawasi yang berjudul pengaruh kesehatan dan keselamatan kerja pada kepuasan kerja dan komitmen organisasional. Berdasarkan perhitungan data statistic, diperoleh hasil bahwa kepuasan kerja merupakan variabel mediasi, hal tersebut menunjukkan bahwa kepuasan kerja memiliki peran dan mediasi pengaruh kesehatan kerja pada komitmen organisasional.¹¹

H3 : Terdapat pengaruh negatif antara kesehatan dan keselamatan kerja (K3) terhadap kepuasan kerja.

4. Pengaruh Kepuasan Kerja Terhadap Komitmen Organisasi.

Kepuasan kerja yang dirasakan oleh karyawan akan mendorong terjadinya terikat terhadap perusahaan secara emosional, karyawan yang merasa puas dengan apa yang telah mereka capai di suatu perusahaan membuat mereka merasa nyaman dengan apa yang telah diberikan oleh perusahaan.

Penelitian yang dilakukan oleh Anggi Wulan Lestari dengan judul pengaruh kepuasan kerja terhadap komitmen organisasional PT. bank mandiri (Persero) Tbk area Manado dengan hasil analisis data pada penelitian ini diketahui bahwa

¹¹ Ayu Dewi Indrawasi, pengaruh kesehatan dan keselamatan kerja pada kepuasan kerja dan komitmen organisasional, (Vol. 11, 106 No. 2, Agustus 2017), h.112

kepuasan kerja berpengaruh positif dan signifikan terhadap komitmen organisasi.¹²

H4 : Terdapat pengaruh positif antara kepuasan kerja terhadap komitmen organisasi

D. Definisi Operasional Variabel

Definisi operasional adalah unsur penelitian yang memberitahukan bagaimana caranya mengukur suatu variabel, dengan membaca definisi operasional dalam penelitian maka diketahui baik buruknya variabel tersebut.

1. Kesehatan dan Keselamatan kerja (K3) (X)

Kesehatan dan keselamatan kerja (K3) adalah suatu system yang dirancang untuk menjamin keselamatan setiap karyawan agar dapat mengurangi kecelakaan di tempat kerja dengan mematuhi hukum tentang Kesehatan dan keselamatan kerja (K3).

2. Komitmen Organisasi (Y)

Komitmen organisasi adalah sikap atau bentuk perilaku seseorang terhadap organisasi dalam bentuk loyalitas dan pencapaian visi, misi, nilai dan tujuan organisasi, dan tetap konsisten pada tempat mereka bekerja.

3. Kepuasa Kerja (Z)

Kepuasan kerja adalah tingkat kesenangan yang dirasakan seseorang atas peranan atau pekerjaannya dalam organisasi. Tingkat rasa

¹² Anggi Wulan Lestari, pengaruh kepuasan kerja terhadap komitmen organisasional PT. bank mandiri (Persero) Tbk area Manado, h.4

puas individu bahwa mereka mendapat imbalan yang setimpal dari bermacam-macam aspek situasi pekerjaan dari organisasi tempat mereka bekerja.

E. Penelitian Terdahulu

Tabel 1.1
Penelitian Terdahulu

No	Nama	Judul	Variabel	Hasil
1	2	3	4	5
	Endro Wibowo Hardi Utomo.	Pengaruh keselamatan kerja dan kesehatan kerja terhadap kinerja dengan kepuasan kerja sebagai variabel intervening	Keselamatan dan kesehatan kerja, kinerja, kepuasan kerja.	Hasil analisis menunjukkan bahwa variabel keselamatan kerja berpengaruh signifikan terhadap kinerja, variabel kesehatan kerja berpengaruh signifikan terhadap kinerja, variabel keselamatan kerja berpengaruh signifikan terhadap kepuasan pelanggan, variabel kesehatan kerja berpengaruh signifikan terhadap kepuasan pelanggan, variabel kepuasan kerja berpengaruh signifikan terhadap kinerja dan keselamatan kerja dan kesehatan kerja secara tidak langsung berpengaruh signifikan terhadap kinerja karyawan melalui kepuasan kerja sebagai variabel intervening dengan nilai pengaruh tidak langsung keselamatan kerja terhadap kinerja > nilai pengaruh langsung keselamatan kerja terhadap kinerja. Dari perhitungan koefisien determinasi diperoleh kadar koefisien determinasi variabel laten lokasi, harga dan promosi sebesar 0,512. Hal ini menunjukkan sekitar 51,2% faktor kinerja dapat dijelaskan oleh faktor keselamatan kerja, kesehatan kerja dan kepuasan kerja sedangkan 48,8% dipengaruhi oleh faktor lain seperti budaya organisasi, pendapatan dan iklim kerja.

1	2	3	4	5
2	Elphiana E.G, Yuliansyah M. Diah, & M. Kosasih Zen	Pengaruh keselamatan dan kesehatan kerja terhadap kinerja karyawan PT. Pertamina EP Asset Prabumulih	Kesehatan dan keselamatan kerja, kinerja karyawan	Hasil penelitian ini menunjukkan bahwa keselamatan dan kesehatan kerja berpengaruh signifikan terhadap kinerja karyawan PT. Pertamina EP Asset 2 Prabumulih
3	Anak Agung Sagung Shinta Damayanthi1 & Desak Ketut Sintaasih	Pengaruh keselamatan dan kesehatan kerja terhadap komitmen organisasional dan kinerja karyawan.	Sistem manajemen keselamatan dan kesehatan kerja, kepuasan kerja, komitmen organisasi.	Variabel kepuasan kerja memiliki peran yang lebih kecil dalam memengaruhi komitmen organisasi. Kedua variabel independen penelitian berpengaruh positif terhadap komitmen organisasi karyawan bagian Pekerjaan Dalam Keadaan Bertegangan PT. PLN (Persero) Area Bali Utara. Hasil perhitungan uji t menunjukkan nilai koefisien Sistem Manajemen Keselamatan dan Kesehatan Kerja (X1) maka dapat disimpulkan bahwa variabel Sistem Manajemen Keselamatan dan Kesehatan Kerja berpengaruh positif dan signifikan terhadap komitmen organisasi. PT. PLN (Persero). Hasil perhitungan uji t menunjukkan nilai koefisien kepuasan kerja (X2) dengan menggunakan Unstandardized Coefficient B berarti ada pengaruh positif yang signifikan antara kepuasan kerja terhadap komitmen organisasi dan bukan diperoleh secara kebetulan

1	2	3	4	5
4	Fendi Budianto (2014)	Pengaruh kesehatan dan keselamatan kerja terhadap komitmen organisasi pada bagian produksi PT. sumber kencana di bojonegoro.	Kesehatan dan keselamatan kerja, komitmen organisasi. Kesehatan dan keselamatan kerja, komitmen organisasi.	Dari hasil penelitian dapat diketahui bahwa keselamatan kerja secara parsial tidak berpengaruh secara signifikan terhadap komitmen organisasional dengan indikator perusahaan selalu memberi informasi agar saya selalu menggunakan alat keselamatan kerja sebagai indikator dengan rata-rata jawaban yang paling kuat. Kesehatan kerja secara parsial mempunyai pengaruh terhadap komitmen organisasional karyawan dengan indikator perusahaan menyediakan penerangan yang baik saat saya melaksanakan pekerjaan mempunyai mean terbesar dari variabel kesehatan kerja. Sedangkan keselamatan kerja dan kesehatan kerja secara simultan berpengaruh signifikan terhadap komitmen organisasional.

F. Tujuan dan Kegunaan Penelitian

1. Tujuan dari penelitian ini adalah :
 - a. Untuk mengetahui pengaruh kesehatan dan keselamatan kerja (K3) terhadap komitmen organisasi melalui kepuasan kerja sebagai variabel intervening pada PT Industri Kapal Indonesia (Persero).
 - b. Untuk mengetahui pengaruh kesehatan dan keselamatan kerja (K3) terhadap komitmen organisasi pada PT Industri Kapal Indonesia (Persero).
 - c. Untuk mengetahui pengaruh kesehatan dan keselamatan kerja (K3) terhadap kepuasan kerja pada PT Industri Kapal Indonesia (Persero).

- d. Untuk mengetahui pengaruh kepuasan kerja terhadap komitmen organisasi pada PT Industri Kapal Indonesia (Persero).

2. Kegunaan Penelitian

a. Bagi Peneliti

Menambah wawasan dan pengetahuan peneliti mengenai pengaruh kesehatan dan keselamatan kerja (K3) terhadap komitmen organisasi melalui kepuasan kerja pada PT Industri Kapal Indonesia (Persero).

b. Bagi Perusahaan

Memberi masukan kepada pihak manajemen PT Industri Kapal Indonesia (Persero) dalam melakukan strategi yang tepat untuk dapat meningkatkan komitmen karyawan.

c. Bagi pihak lain

Sebagai bahan referensi dan perbandingan bagi peneliti selanjutnya yang akan mengkaji masalah yang relevan dengan penelitian.

BAB II

TINJAUAN PUSTAKA

A. Komitmen organisasi

Konsep komitmen adalah organisasi berkaitan erat dengan tingkat keterlibatan orang dengan organisasi tempat mereka bekerja dan tertarik untuk tetap berada dalam pekerjaan tersebut. Komitmen organisasi merupakan keinginan untuk tetap terikat dan berada dalam perusahaan. Greenberg dan Baron memberikan pengertian komitmen organisasi sebagai suatu tingkatan di mana individu mengidentifikasi dan terlibat dengan organisasinya dan tidak ingin meninggalkannya.¹³

Komitmen organisasi menurut Mathis dan Jackson adalah tingkat kepercayaan dan penerimaan tenaga kerja terhadap tujuan organisasi dan mempunyai keinginan untuk tetap ada didalam organisasi tersebut. Komitmen organisasi dapat didefinisikan dengan dua cara yang amat berbeda. Cara pertama diajukan oleh Mowday, Porter, dan Steers komitmen adalah kuatnya pengenalan dan keterlibatan seseorang dalam suatu organisasi tertentu. Di lain pihak, Becker menggambarkan komitmen sebagai kecenderungan untuk terikat dalam garis kegiatan yang konsisten karena menganggap adanya biaya pelaksanaan kegiatan yang lain (berhenti bekerja)

¹³ Wibowo, *Perilaku Dalam Organisasi, Edisi Kedua* (Jakarta: PT Raja Grafindo Persada, 2015), h. 187

Luthans mengatakan sebagai sikap, komitmen organisasi paling sering didefinisikan sebagai keinginan kuat untuk tetap sebagai anggota organisasi tertentu, keinginan untuk berusaha keras sesuai keinginan organisasi, keyakinan tertentu, dan penerimaan nilai dan tujuan organisasi.

Allah SWT. berfirman dalam Q.S Fussilat/41: 30:

إِنَّ الَّذِينَ قَالُوا رَبُّنَا اللَّهُ ثُمَّ اسْتَفْتَمُوا تَنْزِيلَ عَلَيْهِمُ الْمَلَائِكَةُ أَلَّا تَخَافُوا وَلَا تَحْزَنُوا وَأَبْشِرُوا
بِالْجَنَّةِ الَّتِي كُنْتُمْ تُوعَدُونَ ۝ ٣٠

Terjemahnya:

“Sesungguhnya orang-orang yang mengatakan: “Tuhan kami ialah Allah,” kemudian mereka meneguhkan pendirian mereka, maka malaikat akan turun kepada mereka dengan mengatakan: “Janganlah kamu takut dan janganlah merasa sedih; dan gembirakanlah mereka dengan surga yang telah dijanjikan Allah kepadamu.”(QS Fussilat : 30).¹⁴

Dalam Al-Quran menjelaskan bahwa setiap orang-orang yang mengatakan dan mengakui bahwa Tuhan Yang menciptakan, memelihara menjaga kelangsungan hidup dan memberi rezki dan Tuhan yang berhak disembah, hanyalah Tuhan Yang Maha Esa saja. Kemudian mereka tetap teguh dalam pendiriannya itu. Maka para malaikat akan turun kepada mereka, untuk mendampingi mereka dalam saat-saat yang mereka perlukan, seperti disaat mereka meniggal dunia, waktu di alam kubur dan diwaktu mereka dihisab di akhirat nanti, sehingga segala kesulitan yang mereka hadapi terasa menjadi ringan.¹⁵

¹⁴ Departemen Agama RI, Alquran Al Karim dan Terjemahan. Bandung, Jabal, 2014

¹⁵ Departemen Agama RI, Al-Quran dan Tafsirnya jilid vii, Yogyakarta,

Dari penjelasan tersebut kita dapat memahami bahwa dalam ajaran islam kita juga dituntut untuk tetap teguh dalam pendirian, sebagai mana dalam sebuah organisasi, karyawan dituntut untuk memiliki rasa komitmen pada organisasi tempat mereka bekerja.

1. Indikator komitmen organisasi

Menurut Robbins mengemukakan bahwa terdapat tiga dimensi komitmen organisasi, yaitu:

a. Komitmen Afektif (*Affective Commitment*)

Menjelaskan mengenai tingkat keterikatan karyawan dengan organisasi yang mengacu pada perasaan emosional karyawan atas dasar kemauannya sendiri.

b. Komitmen Normatif (*Normative Commitment*)

Adalah tingkat keterikatan karyawan dengan organisasi yang mengacu pada komitmen individu terhadap suatu organisasi karena merasa berkewajiban untuk berada diorganisasi tersebut.

c. Komitmen Berkelanjutan (*Continuance Commitment*)

Adalah tingkat keterikatan karyawan dengan organisasi yang mengacu pada biaya-biaya yang mereka tanggung sebagai konsekuensi apabila keluar dari organisasi.¹⁶

2. Faktor-faktor yang mempengaruhi komitmen organisasi

- a. Kemauan, keinginan yang kuat untuk tetap berada pada perusahaan atau menjadi anggota dalam organisasi tertentu

¹⁶ Wibowo, *Perilaku Dalam Organisasi, Edisi Kedua* (Jakarta: PT Raja Grafindo Persada, 2015), h. 189

- b. Kesetiaan, kesetiaan karyawan yang tinggi dapat dilihat dari seberapa lama karyawan berada pada suatu organisasi atau perusahaan mereka.
- c. Kebanggaan, karyawan yang memiliki komitmen yang tinggi terhadap perusahaan pasti memiliki rasa bangga untuk tetap berada di perusahaan tersebut

B. Kepuasan Kerja

Setiap orang yang bekerja pasti mengharapkan kepuasan dari tempatnya bekerja, pada dasarnya kepuasan kerja merupakan hal yang bersifat individual karena setiap individu pasti memiliki tingkat kepuasan yang berbeda-beda sesuai dengan nilai-nilai yang berlaku dalam diri setiap individu. Semakin banyak aspek dalam pekerjaan yang sesuai dengan keinginan individu, maka semakin tinggi tingkat kepuasan yang dirasakan. Nelson dan Quick menyatakan bahwa kepuasan kerja adalah suatu kondisi emosional yang positif dan menyenangkan sebagai hasil dari penilaian pekerjaan atau pengalaman pekerjaan. Kepuasan kerja adalah sikap umum terhadap pekerjaan seseorang, yang menunjukkan antara jumlah penghargaan yang diterima pekerja dan jumlah yang mereka yakini seharusnya mereka terima.¹⁷

Kepuasan kerja diciptakan untuk dapat meningkatkan kecintaan dan kedisiplinan karyawan. Sikap ini dicerminkan oleh moral kerja, kedisiplinan dan prestasi kerja. Perasaan-perasaan yang berhubungan dengan kepuasan dan ketidakpuasan kerja cenderung mencerminkan penaksiran dari tenaga kerja tentang

¹⁷ Wibowo, *Manajemen Kinerja*, (Jakarta: PT Rajagrafindo Persada, 2014), h. 413

pengalaman-pengalaman kerja pada waktu sekarang dan lampau daripada harapan-harapan untuk masa depan, sehingga dapat disimpulkan bahwa terdapat dua unsur penting dalam kepuasan kerja, yaitu nilai-nilai pekerjaan dan kebutuhan-kebutuhan dasar.

Islam merupakan agama yang menjunjung tinggi pekerjaan, karena bekerja merupakan salah satu bentuk ibadah kepada Allah SWT. Oleh sebab itu islam mewajibkan kepada umatnya untuk berusaha dan bekerja secara positif. Kepuasan kerja dalam pandangan islam terdapat pada surah Ibrahim ayat 7 :

(وَإِذْ تَأَذَّنَ رَبُّكُمْ لَئِن شَكَرْتُمْ لَأَزِيدَنَّكُمْ وَلَئِن كَفَرْتُمْ إِنَّ عَذَابِي لَشَدِيدٌ ۗ)

Terjemahnya :

“Dan (ingatlah juga), tatkala Tuhanmu memaklumkan; "Sesungguhnya jika kamu bersyukur, pasti Kami akan menambah (nikmat) kepadamu, dan jika kamu mengingkari (nikmat-Ku), maka sesungguhnya azab-Ku sangat pedih””(QS Ibrahim: 7).¹⁸

Jika kepuasan kerja dikaitkan dengan ajaran Islam maka yang muncul adalah tentang ikhlas, sabar, dan syukur. Ketiga hal tersebut dalam kehidupan kita sehari-hari sangat berkaitan dengan permasalahan yang muncul dalam bekerja terutama kepuasan kerja. Bekerja dengan ikhlas, sabar dan syukur kadang-kadang memang tidak menjamin menaikkan output. Tapi sebagai proses, bekerja dengan ketiga aspek tersebut memberikan nilai tersendiri. Dengan bekerja secara ikhlas yang disertai dengan sabar dan syukur maka ada nilai *satisfaction* tertentu yang diperoleh, yang tidak hanya sekedar *output*. Ketika pekerjaan selesai, maka ada kepuasan yang tidak serta merta berkaitan langsung dengan *output* yang diperoleh

¹⁸ Departemen Agama RI, Alquran Al Karim dan Terjemahan. Bandung, Jabal, 2014

1. Faktor-Faktor Kepuasan Kerja

Ada lima faktor yang mempengaruhi kepuasan kerja menurut Kreitner dan Kinicki yaitu :

- a. Pemenuhan kebutuhan, kepuasan ditentukan oleh tingkatan karakteristik pekerjaan memberikan kesempatan pada individu untuk memenuhi kebutuhannya.
- b. Perbedaan Kepuasan merupakan suatu hasil memenuhi harapan. Pemenuhan harapan mencerminkan perbedaan antara apa yang diharapkan dan apa yang diperoleh individu dari pekerjaannya. Bila harapan lebih besar dari apa yang diterima, orang akan tidak puas. Sebaliknya individu akan puas bila menerima manfaat diatas harapan.
- c. Pencapaian nilai, kepuasan merupakan hasil dari persepsi pekerjaan memberikan pemenuhan nilai kerja individual yang penting.
- d. Keadilan kepuasan merupakan fungsi dari seberapa adil individu diperlakukan di tempat kerja.
- e. Komponen genetik kepuasan kerja merupakan fungsi sifat pribadi dan faktor genetik. Hal ini menyiratkan perbedaan sifat individu mempunyai arti penting untuk menjelaskan kepuasan kerja disamping karakteristik lingkungan pekerjaan.

2. Faktor penentu lainnya kepuasan kerja

Adapun yang merupakan faktor penentu kepuasan kerja yaitu :

- a. Pekerjaan itu sendiri (*work it self*) Setiap pekerjaan memerlukan suatu keterampilan tertentu sesuai dengan bidangnya masing-masing. Sukar

tidaknya suatu pekerjaan serta perasaan seseorang bahwa keahliannya dibutuhkan dalam melakukan pekerjaan tersebut, akan meningkatkan atau mengurangi kepuasan.

- b. Hubungan dengan atasan (*supervision*). Kepemimpinan yang konsisten berkaitan dengan kepuasan kerja adalah tenggang rasa (*consideration*). Hubungan fungsional mencerminkan sejauh mana atasan membantu tenaga kerja untuk memuaskan nilai-nilai pekerjaan yang penting bagi tenaga kerja. Hubungan keseluruhan didasarkan pada ketertarikan antar pribadi yang mencerminkan sikap dasar dan nilai-nilai yang serupa, misalnya keduanya mempunyai pandangan hidup yang sama. Tingkat kepuasan kerja yang paling besar dengan atasan adalah jika kedua jenis hubungan adalah positif. Atasan yang memiliki ciri pemimpin yang transformasional, maka tenaga kerja akan meningkat motivasinya dan sekaligus dapat merasa puas dengan pekerjaannya.
- c. Teman sekerja (*workers*). Teman kerja merupakan faktor yang berhubungan dengan hubungan antara pegawai dengan atasannya dan dengan pegawai lain, baik yang sama maupun yang berbeda jenis pekerjaannya.
- d. Promosi (*promotion*). Promosi merupakan faktor yang berhubungan dengan ada tidaknya kesempatan untuk memperoleh peningkatan karier selama bekerja.
- e. Gaji atau upah (*pay*). Merupakan faktor pemenuhan kebutuhan hidup pegawai yang dianggap layak atau tidak.

3. Indikator Kepuasan Kerja

Menurut Robbins & Judge indikator kepuasan kerja dilihat dari hal berikut :

- a. Kepuasan terhadap pekerja, karyawan menyayangi pekerjaannya karena mereka sadar arah pekerjaan mereka, punya alasan memiliki tujuan dan cara melaksanakan pekerjaannya.
- b. Kepuasan terhadap imbalan, karyawan sadar bahwa pekerjaan tersebut sesuai dengan keinginannya dan tidak hanya sekedar menyukai pekerjaannya.
- c. Supervise atasan, perasaan yang muncul dalam diri seseorang atau organisasi untuk mencapai tujuannya.
- d. Rekan kerja, keadaan yang tercipta dari dalam diri seseorang yang menunjukkan nilai-nilai ketaatan, mematuhi aturan dan ketertiban
- e. Kesempatan promosi, hasil kerja yang dicapai dalam bekerja.

C. Kesehatan dan Keselamatan Kerja (K3)

Kesehatan dan keselamatan kerja (K3) adalah suatu system yang dapat menjamin rohani dan jasmani pekerja, kesehatan dan keselamatan kerja juga dapat diartikan sebagai serangkaian kegiatan untuk menjamin dan melindungi kesehatan dan keselamatan tenaga kerja melalui upaya pencegahan kecelakaa kerja dan penyakit akibat bekerja.¹⁹ Menurut Sholilah dan Kuncoro, keselamatan kerja dapat diartikan sebagai kondisi yang terbebas dari risiko kecelakaan.

¹⁹ Wirawan, manajemen sumber daya manusia Indonesia, (rajawali pers : Jakarta 2015), h.544

Kondisi kerja yang aman akan memerlukan sarana dan prasarana peralatan kelengkapan yang memadai, seperti rambu-rambu yang muda terlihat. Keselamatan kerja juga merujuk pada kondisi fisik pekerja selama bekerja.

Seperti yang telah dijelaskan dalam Qs. Yunus ayat 57 tentang bagaimana cara agar menjaga sehatan tubuh .

يَا أَيُّهَا النَّاسُ قَدْ جَاءَتْكُمْ مَوْعِظَةٌ مِّن رَّبِّكُمْ وَشِفَاءٌ لِّمَا فِي الصُّدُورِ وَهُدًى وَرَحْمَةٌ لِّلْمُؤْمِنِينَ

٥٧

Terjemahnya :

“Hai manusia, sesungguhnya telah datang kepadamu pelajaran dari tuhanmu dan penyembuh bagi penyakit-penyakit (yang berada) dalam dada dan petunjuk serta rahmat bagi orang-orang yang beriman”(Qs. Yunus ayat 57).²⁰

Kemudian dari pada itu Allah SWT kepada mereka telah didatangkan kitab Al-Qur'an melalui Rasul Nya. Di dalamnya tersimpul pedoman-pedoman hidup yang sangat berguna bagi kehidupan mereka. Nabi Muhammad SAW bersabda “ jika suatu urusan ditempatkan kepada seorang yang bukan ahli, tidak memiliki kompetensi, keahlian,keserasian dan efektifitas maka tunggula kehancurannya. Maka dari itu dalam suatu perusahaan harus menenpatkan karyawan sesuai dengan keahliannya agar dalam proses pekerjaan tidak mengakibatkan risiko kecelakaan kerja yang dapat membahayakan karyawan maka dari itu kesehatan dan keselamatan kerja dalam suatu perusahaan sangatlah dibutuhkan.

²⁰ Departemen Agama RI, Alquran Al Karim dan Terjemahan. Bandung, Jabal, 2014

1. Indikator keselamatan kerja

Menurut Moenir 1983 Indikator dari kesehatan dan keselamatan kerja dapat dikategorikan sebagai berikut:²¹

- a. Bebas dari gangguan secara fisik dan psikis, dengan tidak adanya gangguan secara fisik maupun psikis karyawan dapat menjalankan pekerjaannya dengan baik dan akan mendorong produktivitas yang dihasilkan
- b. Lingkungan social psikologi

2. Tujuan kesehatan dan keselamatan kerja

Tujuan dari kesehatan dan keselamatan kerja (K3) menurut Mangkunegara adalah :

- a. Agar setiap pegawai mendapat jaminan kesehatan dan keselamatan kerja (K3) baik secara fisik, mental maupun social
- b. Agar semua hasil produksi dipelihara keamanannya
- c. Agar adanya jamina dan pemeliharaan dan peningkatan kesehatan gizi karyawan
- d. Agar setiap perlengkapan dan peralatan kerja digunakan sebaik-baiknya
- e. Agar terhindar dari gangguan kesehatan yang disebabkan oleh kondisi kerja
- f. Agar setiap kar
- g. yawan merasa aman dan terlindungi dalam bekerja

²¹ Gary Dessler, *Manajemen Personalia* (Cet.3; Erlangga; Jakarta ,1997), h. 346

D. *Theory organizational behavior (OB)*

Teori yang dipakai dalam penelitian ini adalah teori perilaku organisasi (*organizational behavior*), teori ini berusaha menacari pemahaman komprehensif mengenai bagaimana peran individu, kelompok dan struktur terhadap perilaku di dalam organisasi, untuk tujuan penerapan pengetahuan demi peningkatan efektifitas organisasi. Apa yang orang-orang lakukan dalam sebuah organisasi dan bagaimana perilaku mereka mempengaruhi kinerja organisasi. Oleh karena perilaku organisasi sangat berpusat secara khusus pada situasi terkait pekerjaan.²² Hal ini menunjukkan organisasi harus memperhatikan faktor-faktor seperti kondisi kerja, kehidupan pribadi, kualitas supervise, jaminana kerja dan kebijakan organisasi, maka PT Industri Kapal Indonesia (Persero) harus memberi jaminan dan kebijakan terhadap karyawan seperti halnya penerapan program kesehatan dan keselamatan kerja (K3). Tujuannya adalah agar karyawan akan merasa aman dan terlindungi sehingga akan berdampak baik pada kepuasan kerja dan meningkatkan komitmen organisasi yang dimiliki oleh karyawan.

E. Pengaruh Kesehatan dan keselamatan kerja (K3) terhadap Komitmen

Organisasi melalui Kepuasan Kerja

Peningkatan komitmen organisasi harus dibarengi dengan memberikan tempat yang nyaman terhadap karyawan sehingga dapat merasakan kepuasan kerja, hal yang dapat memberikan kepuasan kerja kepada karyawan yaitu dengan

²² Stephen P. Robbins, perilaku organisasi, edisi 16 (Jakarta: Salemba empat. 2015), h.5

menerapkan sistem kesehatan yang baik, yang mana kesehatan kerja yaitu keadaan dimana terhindar dari bahaya fisik maupun mental saat bekerja, dengan cara menyediakan rambu-rambu atau alat pengaman lainnya. Semakin tinggi tingkat komitmen organisasi yang dimiliki oleh karyawan tersebut. Untuk menjaga agar karyawan merasakan kepuasan dalam bekerja dan akhirnya menjadi lebih berkomitmen terhadap organisasi, ada salah satu faktor yang harus diperhatikan yaitu kesehatan dan keselamatan kerja karyawan itu sendiri. Penerapan K3 yang baik oleh perusahaan, akan membuat karyawan merasa aman dan nyaman bekerja, sehingga menimbulkan rasa puas dalam dirinya, dan akhirnya mampu memacu dirinya untuk lebih berkomitmen terhadap organisasi tempatnya bekerja.²³

F. Pengaruh Kesehatan dan keselamatan kerja (K3) Terhadap Komitmen Organisasi

Hal utama yang harus dilakukan oleh perusahaan adalah tetap menjaga dan mempertahankan karyawan yang memiliki kerja yang baik maka dari itu perusahaan harus memberikan jaminan K3 terhadap karyawan, apabila seorang karyawan terkena penyakit pada saat bekerja dapat merugikan diri sendiri dan juga karyawan, adanya peran aktif manajemen perusahaan untuk menciptakan program kesehatan kerja seperti kondisi lingkungan kerja yang nyaman, serta pemberian pelayanan kesehatan yang baik dapat mendorong karyawan untuk terus mengabdikan dan memajukan perusahaan serta terikat secara emosional dengan perusahaan.

²³ Ayu Desi Indrawati, I Gusti Bagus Honor Satrya, Sayu Ketut Sutrisna Dewi. Pengaruh kesehatan dan keselamatan kerja pada kepuasan kerja dan komitmen organisasional, Jurnal Manajemen, Strategi Bisnis dan Kewirausahaan Vol. 11, 106 No. 2, Agustus 2017. Hal 112

Jika karyawan merasa nyaman di tempat mereka bekerja maka dengan sendirinya karyawan akan berkomitmen pada organisasi tersebut. Persepsi karyawan terhadap keselamatan dan kesehatan kerja yang tinggi seperti ketersediaan alat pelindung kerja yang memadai dari perusahaan maka dengan demikian dapat meningkatkan komitmen organisasi.²⁴

G. Pengaruh Kesehatan dan keselamatan kerja (K3) terhadap Kepuasan Kerja.

Karyawan sangat memiliki peran penting dalam suatu perusahaan, apabila perusahaan menerapkan sistem manajemen yang baik seperti member jaminan kesehatan terhadap karyawannya maka karyawan akan merasa terlindungi dan dihargai oleh perusahaan, karyawan akan tenang dalam melakukan pekerjaannya dan berimbas pada kepuasan karyawan, kepuasan kerja yang tinggi menandakan pengelolaan organisasi yang baik, dengan adanya pengamanan peralatan kerja yang baik sehingga karyawan dalam bekerja tidak akan merasa khawatir dan gelisah akan bahaya dan kecelakaan yang kapan saja bisa mengancam, karena dengan adanya pengamanan dan peralatan yang baik karyawan akan merasa lebih tenang, aman dan nyaman dalam bekerja karena terpenuhinya kebutuhan akan jaminan dan perlindungan untuk mencegah dan meminimalisir terjadinya risiko

²⁴ Anak Agung Sagung Shinta Damayanthi, Pengaruh keselamatan dan kesehatan kerja terhadap komitmen organisasi dan kinerja karyawan. Desak Ketut Sintasiah, jurnal manajemen, (Volume 14, Nomor 2, Tahun 2016). Hal: 33

kecelakaan. Sehingga dapat menciptakan pengaruh yang paling besar dalam menciptakan kepuasan kerja pada karyawan.²⁵

H. Pengaruh kepuasan kerja terhadap komitmen organisasi

Kepuasan kerja yang dirasakan oleh karyawan akan mendorong terjadinya terikat terhadap perusahaan secara emosional, karyawan yang merasa puas dengan apa yang telah mereka capai di suatu perusahaan membuat dia merasa nyaman dengan apa yang telah diberikan oleh perusahaan. dengan adanya sistem administrasi dan kebijakan perusahaan yang dapat menciptakan situasi dan kondisi yang stabil karyawan akan merasa dipermudah dalam urusan sistem administrasi yang diterapkan. Kemudian dengan kebijakan perusahaan yang diterapkan tidak membuat karyawan merasa diberatkan dan tertekan sehingga karyawan dalam bekerja merasa senang dan puas dengan penerapan sitem administrasi dan kebijakan perusahaan yang tidak memihak satu sama lain. Sehingga dengan sendirinya akan mampu menumbuhkan komitmen karyawan terhadap perusahaan.²⁶

²⁵ Charles Wahyu Irawan dan Kustini, Pengaruh keselamatan kerja dan kesehatan kerja terhadap kepuasan kerja dan dampaknya terhadap komitmen kerja karyawan. Jurnal administrasi bisnis (vol.55 No.1 2017). Hal : 16

²⁶ Charles Wahyu Irawan dan Kustini, Pengaruh keselamatan kerja dan kesehatan kerja terhadap kepuasan kerja dan dampaknya terhadap komitmen kerja karyawan. Jurnal administrasi bisnis (vol.55 No.1 2017). Hal : 16

I. Kerangka Pikir

Berdasarkan uraian landasan teori diatas dalam tinjauan pustaka, maka model kerangka kajian yang digunakan sebagai berikut:

Kerangka pikir

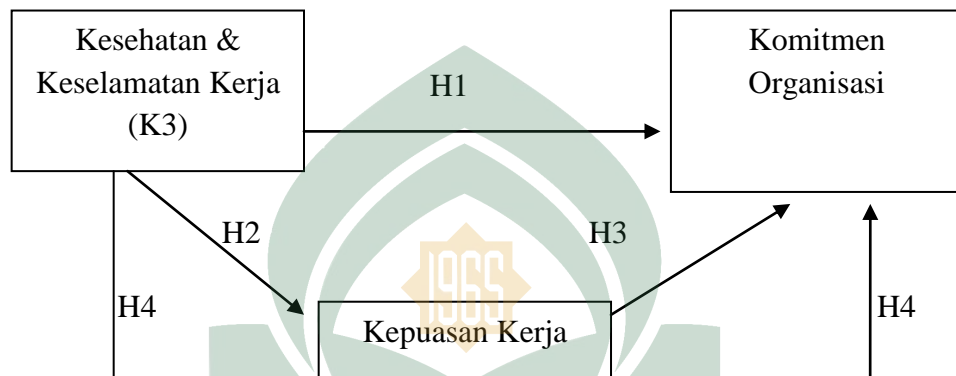

BAB III

METODOLOGI PENELITIAN

A. Jenis dan Lokasi Penelitian

1. Jenis Penelitian

Penelitian pada dasarnya merupakan suatu kegiatan untuk memperoleh data atau informasi yang sangat berguna untuk mengetahui sesuatu dan memecahkan persoalan atau untuk mengembangkan ilmu pengetahuan. Jenis penelitian yang dilakukan dalam penelitian ini adalah penelitian kuantitatif. Metode penelitian kuantitatif dapat diartikan sebagai metode penelitian yang berlandaskan pada filsafat positivisme, digunakan untuk meneliti pada populasi dan sampel tertentu, pengumpulan dan menggunakan instrument penelitian, analisis data bersifat kuantitatif/statistik, dengan tujuan untuk menguji hipotesis yang telah ditetapkan. Pengumpulan data yang menggunakan instrumen penelitian, analisis data bersifat kuantitatif/statistik, dengan tujuan untuk menguji hipotesis yang telah ditetapkan.²⁷

2. Lokasi Penelitian

Penelitian ini akan dilakukan di PT Industri Kapal Indonesia (Persero) yang ada di kota Makassar, sedangkan waktu yang digunakan dalam penelitian ini kurang lebih tiga bulan.

²⁷ Sugiyono, “*Metode Penelitian Kuantitatif, Kualitatif, Dan R&D*” (Cet.12,;Bandung,Alfabeta2009)”.H.8

B. Pendekatan Penelitian

Pendekatan yang digunakan pada penelitian yaitu pendekatan asosiatif. Asosiatif adalah suatu penelitian yang menanyakan sebab akibat antara dua variabel atau lebih.²⁸

C. Populasi Dan Sampel

1. Populasi

Populasi diartikan sebagai wilayah generalisasi yang terdiri atas obyek/subyek yang mempunyai kualitas dan karakteristik tertentu yang ditetapkan peneliti untuk dipelajari dan kemudian ditarik kesimpulannya.²⁹ Jadi yang menjadi populasi dalam penelitian ini yaitu seluruh jumlah karyawan yang terdiri dari 220 orang karyawan

2. Sampel

Sampel merupakan sebagian dari populasi. Sampel adalah bagian dari jumlah dan karakteristik yang dimiliki oleh populasi tersebut.³⁰ Teknik penentuan sampel dalam penelitian ini menggunakan teknik *probability sampling*, yaitu setiap anggota populasi memiliki peluang atau kesempatan yang sama sebagai sampel.³¹ Jenis *probability sampling* yang digunakan adalah *simple random sampling* yaitu pengambilan sampel dari populasi dilakukan secara acak. Penarikan jumlah sampel didasarkan pada rumus perhitungan slovin, yang dimana

²⁸ Sugiyono, *Metode Penelitian Bisnis* (Cet. 12; Bandung, Alfabeta: 2009), H. 11

²⁹ Sugiyono, *metode penelitian bisnis* (cet 12, Bandung, Alfabeta : 2009), h80

³⁰ Sugiyono, *metode penelitian bisnis* (cet 12, Bandung, Alfabeta : 2009), h80.

³¹ Suryani, Hendryadi, *metode riset kuantitatif teori dan aplikasi pada penelitian bidang manajemen dan ekonomi islam.* (Cet. 1; rawamangun, jakarta, hal 201

jumlah karyawan sebanyak 220, maka jumlah sampel minimum yang diambil adalah sebagai berikut.

$$\text{Rumus Slovin : } n = \frac{N}{1 + N e^2}$$

Keterangan :

n : jumlah sampel

N : jumlah populasi

E : batas toleransi kesalahan (*error tolerance*), ditentukan 5%

Adapun sampel dalam penelitian ini adalah sebagai berikut :

$$\begin{aligned} n &= \frac{220}{1 + 220(0,05)^2} \\ &= 141,945 \\ &= \text{dibulatkan menjadi 142 sampel.} \end{aligned}$$

D. Sumber data

Sumber data dalam penelitian ini digolongkan menjadi dua bagian yaitu:

1. Data primer

Data primer adalah data yang diperoleh dengan survey langsung di lapangan yang menggunakan semua metode pengumpulan data original.³² dalam hal ini data yang dimaksudkan adalah data yang bersumber dari hasil penelitian yang di peroleh dengan menggunakan kuesioner.

³² Mudrajad kuncoro. "metode riset untuk bisnis dan ekonomi".edisi 4.h,148

2. Data sekunder

Data sekunder adalah data yang telah dikumpulkan oleh lembaga pengumpul data dan dipublikasikan kepada masyarakat pengguna data.³³

E. Metode Pengumpulan Data

Teknik pengumpulan data dalam penelitian ini adalah

1. Kuesioner

Kuesioner merupakan teknik pengumpulan data yang dilakukan dengan cara member pertanyaan yang ditulis kepada responden untuk dijawab.³⁴ Penelitian ini menggunakan kuesioner/angket tertutup, dimana responden hanya memilih jawaban yang tersedia. Skala pengukuran yang digunakan dalam instrument ini adalah skala likert. Skala likert merupakan skala pengukuran yang pertama kali dikembangkan oleh Rensis Likert, dan sering disebut *method of summated ratings*, yang berarti nilai peringkat setiap jawaban atau tanggapan itu dijumlahkan sehingga mencapai nilai total. Skala Likert secara umum menggunakan peringkat 5 angka penilaian.³⁵ yaitu :

1- *Strongly disagree*

2- *Disagree*

3- *Neither agree or disagree*

4- *Agree*

5- *Strongly agree*

³³ Mudrajad kuncoro. "metode riset untuk bisnis dan ekonomi". edisi 4.h,148

³⁴ Sugiyono, *Metode Penelitian Kuantitatif, Kualitatif dan R&D*, h.297

³⁵ Rosady Ruslan, *Metodologi Penelitian: Public Relations dan Komunikasi*, (Jakarta: PT.Raja,2003), h.198

Dalam perkembangannya, skala ini sudah dimodifikasi dengan berbagai bentuk, mulai dari skala 4 titik :

1- *Strongly disagree*

2- *Disagree*

3- *Agree*

4- *Strongly agree*

2. Studi kepustakaan

Studi kepustakaan dilakukan dengan cara membaca dan mengutip baik secara langsung maupun tidak langsung dari literature yang berkaitan langsung dengan variable penelitian.

F. Instrumen Penelitian

Tabel 3.1
Instrument Penelitian

Variabel	Devinisi variabel	Indicator	Skala
Komitmen Organisasi (Y)	Komitmen dalam berorganisasi sebagai suatu konstruk psikologis yang merupakan karakteristik hubungan anggota organisasi dengan organisasinya, dan memiliki implikasi terhadap keputusan individu untuk melanjutkan keanggotaannya dalam berorganisasi. (Meyer & Allen, 1997)	a. Komitmen efektif b. Komitmen normatif c. Komitmen berkelanjutan (Robbins: 2012)	Likert
Kesehatan dan keselamatan Kerja (K3) (X1)	Suatu system yang dirancang untuk menjamin keselamatan pada pekerja agar tidak menderita luka dengan mematuhi aturan dan taat pada aturan K3. (Dewi,2016)	a. Bebas dari gangguan secara fisik dan psikis. b. Bekerja sesuai dengan waktu yang	Liket

		ditentukan. c. Lingkungan sosial psikologi. ³⁶	
Kepuasan Kerja (Z)	Keadaan emosional yang menyenangkan atau tidak menyenangkan dimana sikap ini dicerminkan oleh moral kerja, kedisiplinan dan prestasi kerja. (Hasibuan, 2007:195).	a. Kepuasan terhadap pekerjaan b. Kepuasan terhadap imbalan. c. Kepuasan supervise atasan. d. Kepuasan rekan kerja. e. Kesempatan promosi. (Robbins dan Judge)	Likert

G. Metode Pengolahan Data

1. Uji validitas

Uji validitas mengetahui kelayakan butir-butir dalam suatu daftar (konstruk) pertanyaan dalam mendefinisikan suatu variabel. Menilai masing-masing butir pernyataan dalam mendefinisikan suatu variabel, penilaian butir pertanyaan dapat dilihat dari nilai *correcte item-total correlation*.³⁷ Suatu butir pertanyaan dikatakan valid jika nilai r-hitung yang merupakan nilai dari *corrected item total correlation* dari r-tabel yang diperoleh melalui DF (*Degree of Freedom*). Untuk menguji valid tidaknya pertanyaan dapat dilakukan melalui program *SPSS*.³⁸

³⁶ Gary Dessler, *Manajemen Personalia* (Cet.3; Erlangga; Jakarta, 1997), h. 346

³⁷ Bhuono Agung Nugroho, *Strategi Jitu : Memilih Metode Statistik Penelitian Dengan SPSS*, (Yogyakarta: Andi Offset, 2005), h.67-68

³⁸ Ferdinand, Augusty. *Metode Penelitian Manajemen*. Semarang: Universitas Diponegoro. 2011

2. Uji Realibilitas

Uji Realibilitas merupakan ukuran suatu kestabilan dan konsistensi para responden dalam menjawab hal yang berkaitan dengan konstruk pertanyaan yang merupakan dimensi suatu variabel dan disusun dalam suatu bentuk kuesioner.³⁹ Alat ukur yang digunakan adalah SPSS. Realibilitas suatu konstruk variabel dikatakan baik jika memiliki nilai cronbachalpa 0,60.⁴⁰

H. Teknik Pengolahan dan Analisis Data

1. Uji Asumsi Klasik

Uji Asumsi klasik digunakan untuk menguji model regresi yang digunakan, uji asumsi klasik dalam penelitian ini terdiri dari uji normalitas, uji heteroskedastisitas, dan uji multikolinearitas.

a. Uji Normalitas

Uji normalitas digunakan untuk menguji apakah dalam model regresi variabel pengganggu atau residual memiliki distribusi normal atau tidak normal. Model regresi yang baik akan memiliki distribusi data normal atau penyebaran data statistic pada sumbu dialog dari grafik distribusi normal.⁴¹

³⁹ Bhuono Agung Nugroho, *Strategi Jitu : Memilih Metode Statistik Penelitian Dengan SPSS*,h.72

⁴⁰ Bhuono Agung Nugroho, *Strategi Jitu : Memilih Metode Statistik Penelitian Dengan SPSS*,h.72

⁴¹ Imam Ghozali, *aplikasi analisis multivariate dengan program SPSS 19*,(Semarang: badan penerbit universitas Diponegoro,2011),h. 160

b. Uji Multikolonierietas

Uji multikolonierietas keadaan dimana terdapat hubungan yang kuat antara variabel-variabel independen. Multikolonierietas terjadi jika terdapat hubungan linear antara independen yang melibatkan dalam model regresi. Dalam model regresi tidak boleh terjadi korelasi diantara variabel independen karena akan mengakibatkan variabel-variabel tidak orthogonal. Variabel orthogonal adalah variabel independen yang dinilai korelasi antara sesama variabel independen sama dengan nol.⁴²

c. Uji Heteroskedasitas

Uji heteroskedasitas bertujuan untuk menguji apakah dalam regresi terjadi ketidaksamaan dari residual satu observasi yang lain. Apabila varian dari residual satu observasi ke observasi yang lain tetap disebut homokedasitas, sebaliknya apabila varians dari residual observasi ke observasi lain berbeda maka disebut heteroskedasitas. Model regresi yang baik adalah homoskedasitas.⁴³

d. Uji Autokorelasi

Uji autokorelasi bertujuan untuk menguji apakah dalam model regresi terjadi korelasi antara kesalahan pengganggu pada periode $t-1$ (sebelumnya). Model regresi yang baik adalah regresi yang bebas dari autokorelasi.⁴⁴

⁴² Agus Tri Basuki dan Nano Prawoto, analisis regresi dalam penelitian ekonomi dan bisnis (Jakarta: Rajagrafindo persada,2016) h. 150

⁴³ Agus Tri Basuki dan Nano Prawoto, analisis regresi dalam penelitian ekonomi dan bisnis (Jakarta: Rajagrafindo persada,2016) h. 149

⁴⁴ Imam Ghozali, aplikasi analisis multivariate dengan program SPSS 19,h.19

2. Metode analisis data

a. Koefisien Determinasi (R^2)

Koefisien determinasi yang dinotasikan dengan R^2 merupakan suatu ukuran yang penting dalam regresi, karena dapat menginformasikan baik atau tidaknya model regresi yang terestimasi. Nilai koefisien determinasi (R^2) ini mencerminkan seberapa besar variasi dan variabel terikat Y dapat diterangkan oleh variabel bebas X . Bila nilai koefisien determinasi sama dengan 0, artinya variasi dari Y tidak dapat diterangkan oleh X sama sekali. Sementara bila $R^2 = 1$, artinya variasi Y secara keseluruhan dapat diterangkan oleh X .⁴⁵

b. Uji Statistik t (Uji Parsial)

Uji t digunakan untuk mengukur seberapa jauh variabel bebas secara individu dalam menerangkan variabel terikat. Jika nilai t -hitung $>$ t -tabel maka dapat dinyatakan bahwa variabel bebas secara individual berpengaruh positif terhadap variabel terikat. Jika nilai signifikan $t < 0,05$ maka dapat dinyatakan bahwa variabel bebas secara individual berpengaruh signifikan terhadap variabel terikat.

c. Analisis Jalur (Path Analysis)

Uji statistik inferensial dalam penelitian ini menggunakan metode jalur (*Path Analysis*). Analisis jalur merupakan perluasan dari analisis regresi linear

⁴⁵ Renhard Manurung dan Ratlan Pardede, *Analisis Jalur=Path Analysis*, (Jakarta: Rineka Cipta, 2014), h. 38.

berganda, atau analisis jalur adalah penggunaan analisis regresi untuk menaksir hubungan kausalitas antar variabel (*model casual*) yang telah ditetapkan sebelumnya berdasarkan teori.⁴⁶ Analisis jalur sendiri tidak dapat menentukan hubungan sebab-akibat dan juga tidak dapat digunakan sebagai substitusi bagi peneliti untuk melihat hubungan kausalitas antar variabel.⁴⁷ Model persamaannya adalah sebagai berikut:

$$a. Z = a + \beta_1 X_1 + \beta_2 X_2 + e$$

$$b. Y = a + \beta_1 X_1 + \beta_2 X_2 + \beta_3 Y + e$$

Y = komitmen organisasi

Z = kepuasan kerja

X = kesehatan dan keselamatan kerja (K3)

€ = Residual

β_1, β_2 , = Koefisien Regresi

a = Nilai Konstan

UNIVERSITAS ISLAM NEGERI
ALAUDDIN
 M A K A S S A R

⁴⁶Ferdinand, Augusty. Metode Penelitian Manajemen. Semarang: Universitas Diponegoro. 2011

⁴⁷ Imam Ghozali, aplikasi analisis multivariate dengan program SPSS 19, (Semarang: badan penerbit universitas diponegoro, 2011), h.249

BAB IV

HASIL PENELITIAN DAN PEMBAHASAN

A. Gambaran Umum Perusahaan

1. Sejarah Singkat Perusahaan

PT Industri Kapal Indonesia (Persero), berawal pada tahun 1962 dari proyek galangan kapal paotere yang dibangun Departemen Perindustrian Dasar dan Pertambangan untuk membuat kapal-kapal baja yang berkapasitas 2500 ton dan proyek galang kapal Tello oleh Departemen Urusan Veteran dan Demobilitas untuk membuat kapal-kapal kayu sampai dengan bobot mati 300 ton. Proyek ini memiliki fasilitas untuk menaikkan kapal dari laut ke darat, dan sebaliknya menurunkan kapal dari darat ke laut, yang panjangnya 45 meter dan mempunyai daya angkut 500 lt (lifting ton)

Pada pertengahan tahun 1963, kegiatan kedua proyek ini masing-masing baru pada taraf pengerjaan dasar. Pada waktu itu proyek galangan kapal Paotere belum memiliki peralatan sama sekali, sedangkan proyek galangan kapal Tallo telah memiliki peralatan mesin dan alat-alat lain yang didatangi dari Polandia. Berhubung karena terbatasnya pembiayaan pada waktu itu maka pemerintah memutuskan untuk menggabungkan kedua proyek tersebut yang lokasinya sekitar 2 km antara satu dengan yang lainnya dibawa pengawasan departemen perindustrian dasar pertambangan kemudia meruba namanya menjadi proyek galangan kapal Makassar yang lokasinya terletak di pantai Paotere kecamatan

Tallo bagian utara kota Makassar dengan areal seluas 250.000 m^2 . Proyek yang dinyatakan sebagai proyek vital ini kemudia diresmikan oleh Sekretaris Jenderal Departemen perindustrian yang mewakili departemen pertambangan pada tanggal 7 Maret 1970. Galang kapal Makassar kemudia berubah menjadi Badan Usaha Milik Negara (BUMN) pada tanggal 29 Oktober 1977 berdasarkan Akta Pendirian No. 122 yang dibuat oleh Notaris Sitske Limowa SH, di Makassar dan disahkan dengan Surat keputusan Menteri Kehakiman No. YA5/374/16 tanggal 5 Agustus 1980. BUMN baru ini terdiri dari 4 galang kapal di bawa pembinaan Departemen Perindustrian yaitu Makassar, Bitung, Gresik, dan Padang yang merupakan dasar perubahan nama menjadi “Perusahaan Perseroan PT Industri Kapal Indonesia”. Namun kemudian dengan alasan penyederhanaan pengelolaan dari sisi wilayah dan efisiensi, sejak tahun 1986 Padang diserahkan ke PT Kodja Indonesia, sedangkan Gresik dijual.⁴⁸

PT Industri Kapal Indonesia (Persero) dalam menjalankan usahanya selalu berusaha memperkuat daya saing Perusahaan dengan menyediakan layanan terbaik bagi peserta, mengembangkan pertumbuhan usaha dan kinerja Perusahaan, menerapkan sistem manajemen mutu dengan standar yang diakui secara nasional maupun internasional, menjaga kondisi keuangan yang sehat dan bebas dari pengaruh dan tekanan yang merugikan bisnis Perusahaan, menjaga kepentingan Pemegang Saham, menjalin hubungan dengan pemangku kepentingan lainnya serta mengambil peranan penting dalam pengembangan investasi Perusahaan dengan tetap menerapkan dan memelihara standar tinggi menjadi sangat penting

⁴⁸ https://id.wikipedia.org/wiki/Industri_Kapal_Indonesia diakses 23-9-2019

bagi PT Industri Kapal Indonesia (Persero) tidak hanya dipandang sebagian dari kepatuhan dari regulasi, akan tetapi sebagai kebutuhan dalam mewujudkan visi dan misi serta tujuan perseroan.

2. Visi dan Misi Perusahaan

- a. Visi : Menjadi Perusahaan Galangan Kapal dan Teknik yang kuat dan berdaya saing tinggi
- b. Misi : Selalu meningkatkan kualitas yang terbaik berdasarkan pada pelayanan yang tepat waktu, tetap mutu dan tetap mencakup biaya serta mutu mengutamakan kepuasan pelanggan untuk meningkatkan nilai perusahaan.⁴⁹

3. Struktur Organisasi PT Industri Kapal Indonesia

Suatu organisasi adalah kelompok orang yang bekerja sama untuk mencapai tujuan yang telah direncanakan. Agar aktifitas organisasi yang dijalankan oleh orang-orang yang ada dalamnya dapat berjalan dengan baik, maka di butuhkan struktur organisasi yang menggambarkan suatu system kerja yang baik, maka di bentuklah struktur organisasi yang menggambarkan suatu system kerja yang baik, dimana terdapat batasan- batasan, pembagian tugas, wewenang dan tanggung jawab serta fungsi masing-masing personil dalam perusahaan. Struktur organisasi itu sendiri adalah suatu susunan yang merinci pembagian aktifitas kerja dan menunjukkan bagaimana tingkatan aktifitas berkaitan satu sama lain, sampai tingkat tertentu ia juga menunjukkan tingkat spesialisasi dari aktifitas kerja. Struktur ini juga menunjukkan hierarki organisasi dan struktur wewenang, serta memperlihatkan hubungan pelaporannya. Bagi perusahaan, struktur

⁴⁹ www.ikishipyard.com diakses 34-9-2019

organisasi memberikan stabilitas dan kontinuitas yang memungkinkan organisasi tetap hidup walaupun orang datang dan pergi serta mengkoordinasikan hubungannya dengan lingkungannya.

Gambar 1.1
Struktur Organisasi

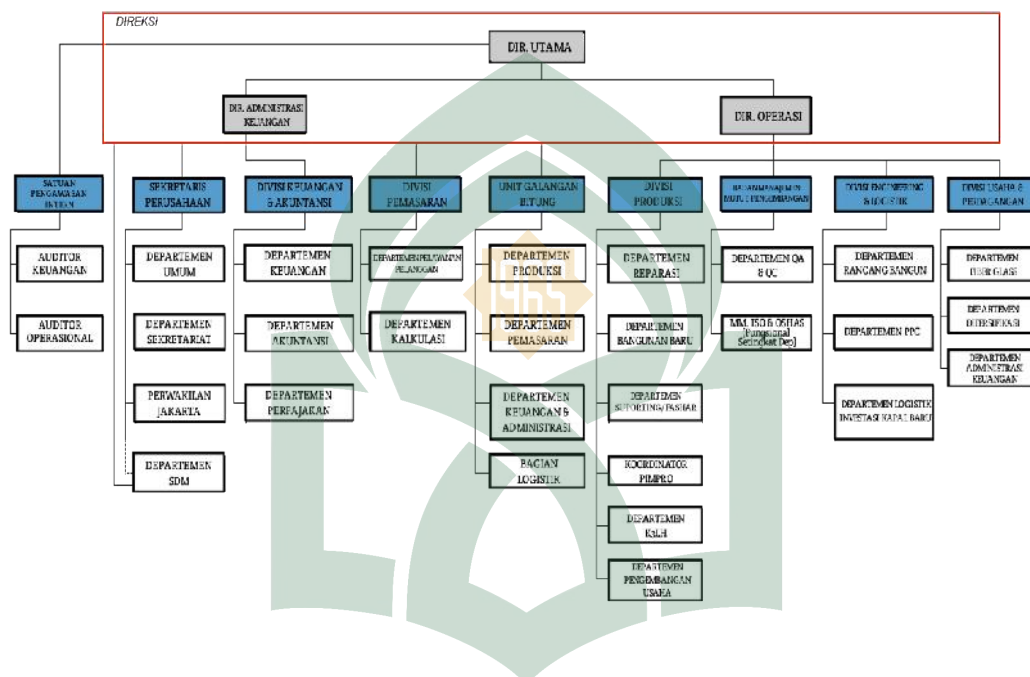

B. Hasil Penelitian

1. Karakteristik Responden

Penelitian ini dilakukan dengan menyebarkan kuesioner ke 142 responden pada PT Industri Kapal Indonesia (Persero), karakteristik responden berguna untuk mengurai deskripsi identitas responden menurut sampel penelitian yang ditetapkan. Salah satu tujuan dengan karakteristik responden untuk memberikan gambaran objek yang menjadi sampel dalam penelitian ini. Gambaran tentang karakteristik responden diperoleh dari data diri yang terdapat pada bagian data identitas responden yang meliputi : jenis kelamin, usia, dan pendidikan terakhir.

Untuk memperjelas karakteristik responden yang dimaksud, maka akan disajikan tabel mengenai data responden seperti yang dijelaskan berikut ini :

a. Karakteristik responden berdasarkan jenis kelamin

Penyajian data responden berdasarkan jenis kelamin pada PT Industri Kapal Indonesia (Persero) dapat dilihat pada table 4.1 sebagai berikut :

Table 4.1
Karakteristik responden berdasarkan jenis kelamin

Jenis Kelamin	Jumlah Responden	Presentase
Perempuan	52	36,6%
Laki-laki	90	63,4%
Jumlah	142	100%

Sumber : Data primer yang diolah, 2019

Dari table 4.1 diatas menunjukkan bahwa pada penelitian ini didominasi oleh responden berjenis kelamin laki-laki dengan presentase sebanyak 63,4% sedangkan responden perempuan hanya sebanyak 36,6%.

b. Karakteristik responden berdasarkan umur

Penyajian data responden berdasarkan umur pada PT Industri Kapal Indonesia (Persero) dapat dilihat pada table 4.2 sebagai berikut :

Table 4.2
Karakteristik responden berdasarkan usia

Usia	Jumlah Responden	Presentase
<20 Tahun	0	0%
20 - 29 Tahun	69	48,6 %
30 - 39 Tahun	44	31%
40 - 50 Tahun	25	17,6%
>50 Tahun	4	2,8%

Jumlah	142	100%
--------	-----	------

Sumber : Data primer yang diolah, 2019

Dari table 4.2 diatas menunjukkan bahwa responden didominasi oleh karyaan yang berumur 20-29 tahun yaitu sebesar 48,6% atau sebanyak 69 responden dari jumlah 142 responden.

c. Karakteristik responden berdasarkan pendidikan terakhir

Penyajian data responden berdasarkan pendidikan terakhir pada PT Industri Kapal Indonesia (Persero) dapat dilihat pada table 4.3 sebagai berikut :

Table 4.3
Karakteristik responden berdasarkan pendidikan terakhir

Pendidikan	Jumlah Responden	Presentase
SMA	9	6,3%
Diploma	18	12,7%
S1	110	77,5%
S2	5	3,5%
Jumlah	142	100%

Sumber : Data primer yang diolah, 2019

Dari table 4.3 diatas menunjukkan bahwa sebagian besar responden memiliki latar belakang pendidikan S1 yaitu sebesar 77,5% atau sebanyak 110 responden dari 142 responden.

2. Deskripsi Data Penelitian

Berdasarkan hasil penelitian yang dilakukan terhadap 142 responden pada PT Industri Kapal Indonesia (Persero) melalui penyebaran kuesioner untuk

mendapatkan kecenderungan jawaban terhadap masing-masing variabel akan didasarkan pada rentang skor jawaban sebagaimana pada lampiran.

a. Deskripsi variabel kesehatan dan keselamatan kerja (K3)

Tanggapan responden terhadap variabel kesehatan dan keselamatan kerja (K3) dapat dilihat pada tabel 4.4.

Tabel 4.4
Kesehatan dan Keselamatan Kerja

No	Pertanyaan	Skor					Jumlah
		SS	S	N	TS	STS	
1	X.1	12	37	37	40	15	142
2	X.2	12	60	63	6	1	142
3	X.3	20	44	38	40	0	142
4	X.4	17	77	41	6	1	142
5	X.5	1	1	10	1	1	142
6	X.6	48	70	21	2	1	142
7	X.7	52	62	22	6	0	142
8	X.8	53	72	12	4	1	142
9	X.9	72	64	2	3	1	142
10	X.10	58	73	8	3	0	142

Sumber : Data primer yang diolah, 2019

Pada tabel 4.4 menjelaskan bahwa dari 10 item pertanyaan yang telah disediakan oleh peneliti, tanggapan responden didominasi oleh jawaban sangat setuju, setuju dan netral. Dimana terdapat 77 responden yang memberi tanggapan setuju pada pertanyaan X.4. 72 responden yang memberi tanggapan sangat setuju pada pertanyaan X.9. 63 responden yang memberi tanggapan netral pada pertanyaan X.2. 40 responden yang memberi tanggapan tidak setuju pada pertanyaan X.1 dan X.3. Dan 15 responden yang memberi tanggapan sangat tidak setuju pada pertanyaan X.1.

b. Deskripsi variabel komitmen organisasi

Tanggapan responden terhadap variabel komitmen organisasi dapat dilihat pada tabel 4.5.

Tabel 4.5
Komitmen Organisasi

No	Pertanyaan	Skor					Jumlah
		SS	S	N	TS	STS	
1	Y.1	100	34	4	3	1	142
2	Y.2	58	66	15	1	2	142
3	Y.3	43	45	38	12	4	142
4	Y.4	39	70	25	6	2	142
5	Y.5	41	52	39	9	1	142
6	Y.6	48	81	9	1	3	142
7	Y.7	38	82	17	3	2	142
8	Y.8	45	68	25	3	1	142
9	Y.9	57	59	21	2	3	142
10	Y.10	64	57	11	7	3	142

Sumber : Data primer yang diolah, 2019

Pada tabel 4.5 menjelaskan bahwa dari 10 item pertanyaan yang telah disediakan oleh peneliti, tanggapan responden didominasi oleh jawaban sangat setuju, setuju dan netral. Dimana terdapat 100 responden yang memberi tanggapan sangat setuju pada pertanyaan Y.1. 82 responden yang memberi tanggapan setuju pada pertanyaan Y.7. 39 responden yang memberi tanggapan netral pada pertanyaan Y.5. 12 responden yang memberi tanggapan tidak setuju pada pertanyaan Y.3 . Dan 4 responden yang memberi tanggapan sangat tidak setuju pada pertanyaan Y.3.

c. Deskripsi variabel kepuasan kerja

Tanggapan responden tentang variabel kepuasan kerja dapat dilihat pada tabel 4.6.

Tabel 4.6
Kepuasan Kerja

No	Pertanyaan	Skor					Jumlah
		SS	S	N	TS	STS	
1	Z.1	59	61	17	5	0	142
2	Z.2	40	72	21	7	2	142
3	Z.3	25	67	46	4	0	142
4	Z.4	53	60	26	1	2	142
5	Z.5	28	60	43	9	2	142
6	Z.6	39	77	20	4	2	142
7	Z.7	49	58	31	2	2	142
8	Z.8	60	57	24	1	0	142
9	Z.9	79	43	17	1	2	142
10	Z.10	79	45	14	2	2	142

Sumber : Data primer yang diolah, 2019

Pada tabel 4.6 menjelaskan bahwa dari 10 item pertanyaan yang telah disediakan oleh peneliti, tanggapan responden didominasi oleh jawaban sangat setuju, setuju dan netral. Dimana terdapat 79 responden yang memberi tanggapan sangat setuju pada pertanyaan Z.9 dan Z.10. 77 responden yang memberi tanggapan setuju pada pertanyaan Z.6. 46 responden yang memberi tanggapan netral pada pertanyaan Z.3. 9 responden yang memberi tanggapan tidak setuju pada pertanyaan Z.5. Dan 2 responden yang memberi tanggapan sangat tidak setuju pada pertanyaan Z.2.

3. Metode Pengolahan Data

a. Uji Validitas

Uji validitas untuk mengetahui apakah butir-butir dalam suatu daftar (konstruk) pertanyaan layak dalam mendefinisikan suatu variabel. Menilai masing-masing butir pertanyaan dapat dilihat dari *correcte item-total correlation*.⁵⁰

Suatu butir pertanyaan dikatakan valid jika nilai r -hitung yang merupakan nilai dari *correcte item-total correlation* dari r -tabel (pada taraf signifikansi 5%) yang diperoleh melalui DF (*Degree of freedom*).⁵¹ Untuk menguji valid tidaknya pertanyaan dapat dilakukan melalui program *computer excel statistic analysis* dan *spss*. Pengujian validitas selengkapnya dapat dilihat pada tabel berikut ini:

1) Kesehatan dan keselamatan kerja (K3)

Tabel 4.7 menunjukkan seluruh instrumen valid untuk digunakan sebagai instrumen atau pernyataan untuk mengukur variabel kesehatan dan keselamatan kerja (K3) pada PT Industri Kapal Indonesia (Persero). Seluruh pertanyaan dinyatakan valid, apabila $r_{hitung} > r_{tabel} (n-2)$ dengan nilai ketetapan sebesar 0,165. Adapun hasil uji validitas dalam penelitian ini dapat dilihat sebagai berikut:

Tabel 4.7
Pengujian validitas

No.	Pernyataan	r Hitung	r Tabel	keterangan
1	X.1	0,486	0,165	Valid
2	X.2	0,379	0,165	Valid
3	X.3	0,491	0,165	Valid

⁵⁰ Bhuono Agung Nugraha, strategi jitu : memilih metode statistik penelitian dengan SPSS. (yogyakarta : Andi offset, 2005), h.67-68

⁵¹ Bhuono Agung Nugraha, strategi jitu : memilih metode statistik penelitian dengan SPSS h. 72

4	X.4	0,557	0,165	Valid
5	X.5	0,576	0,165	Valid
6	X.6	0,689	0,165	Valid
7	X.7	0,739	0,165	Valid
8	X.8	0,719	0,165	Valid
9	X.9	0,735	0,165	Valid
10	X.10	0,740	0,165	Valid

Sumber : Data primer yang diolah, 2019

2) Komitmen Organisasi

Tabel 4.8 menunjukkan seluruh instrumen valid untuk digunakan sebagai instrumen atau pernyataan untuk mengukur variabel komitmen organisasi pada PT Industri Kapal Indonesia (Persero). Seluruh pertanyaan dinyatakan valid, apabila $r_{hitung} > r_{tabel}$ ($n-2$) dengan nilai ketetapan sebesar 0,165. Adapun hasil uji validitas dalam penelitian ini dapat dilihat sebagai berikut:

Tabel 4.8
Pengujian Validitas

No.	Pernyataan	r Hitung	r Tabel	keterangan
1	Y.1	0,702	0,165	Valid
2	Y.2	0,704	0,165	Valid
3	Y.3	0,756	0,165	Valid
4	Y.4	0,659	0,165	Valid
5	Y.5	0,591	0,165	Valid
6	Y.6	0,708	0,165	Valid
7	Y.7	0,620	0,165	Valid
8	Y.8	0,654	0,165	Valid
9	Y.9	0,748	0,165	Valid
10	Y.10	0,651	0,165	Valid

Sumber : Data primer yang diolah, 2019

3) Kepuasan Kerja

Tabel 4.9 menunjukkan seluruh instrumen valid untuk digunakan sebagai instrumen atau pernyataan untuk mengukur variabel kepuasan kerja pada PT Industri Kapal Indonesia (Persero). Seluruh pertanyaan dinyatakan valid, apabila

$r_{hitung} > r_{tabel} (n-2)$ dengan nilai ketetapan sebesar 0,165. Adapun hasil uji validitas dalam penelitian ini dapat dilihat sebagai berikut:

Tabel 4.9
Pengujian Validitas

No.	Pernyataan	r Hitung	r Tabel	keterangan
1	Z.1	0,549	0,165	Valid
2	Z.2	0,764	0,165	Valid
3	Z.3	0,547	0,165	Valid
4	Z.4	0,697	0,165	Valid
5	Z.5	0,546	0,165	Valid
6	Z.6	0,624	0,165	Valid
7	Z.7	0,653	0,165	Valid
8	Z.8	0,591	0,165	Valid
9	Z.9	0,753	0,165	Valid
10	Z.10	0,727	0,165	Valid

Sumber : Data primer yang diolah, 2019

b. Uji Reliabilitas

Uji reliabilitas dilakukan untuk menguji akurasi dan ketetapan dari pengukurannya. Pertanyaan yang digunakan dalam penelitian dinyatakan *reliable* apabila nilai yang telah ditetapkan yaitu cronbach's Alpha $> 0,60$. Hasil pengujian realibilitas untuk masing – masing variabel di ringkas pada tabel berikut ini :

Tabel 4.10
Pengujian Realibilitas

Variabel	Croncbach's Alpa	Keterangan
Kepuasan Kerja (Z)	0, 845	Reliabel
Komitmen Organisasi (Y)	0,868	Reliabel
Kesehatan dan Keselamatan Kerja (K3)(X)	0,793	Reliabel

Sumber : data primer diolah 2019

Pada tabel 4.10 dapat dilihat hasil output SPSS 21 menunjukkan bahwa *cronbach's Alpha* variabel (Z) $0,845 > 0,60$, variabel (Y) $0,868 > 0,60$, variabel (Z) $0,793 > 0,60$. Hal ini dapat dikatakan seluruh pernyataan yang digunakan dalam penelitian dinyatakan *reliable* (dapat diandalkan) sehingga selanjutnya item masing-masing variabel layak digunakan sebagai alat ukur.

4. Teknik Analisis Data

a. Uji Asumsi Klasik

1) Uji Normalitas

Uji normalitas digunakan untuk menguji data variabel bebas dan data variabel terikat pada persamaan regresi yang dihasilkan berdistribusi normal atau berdistribusi tidak normal. Adapun hasil uji normalitas sebagai berikut:

Tabel 4.11
Hasil Uji normal probability

One-Sample Kolmogorov-Smirnov Test		Unstandardized Residual
N		142
Normal Parameters ^{a,b}	Mean	0E-7
	Std. Deviation	4.06147650
	Absolute	.046
Most Extreme Differences	Positive	.045
	Negative	-.046
Kolmogorov-Smirnov Z		.550
Asymp. Sig. (2-tailed)		.923

a. Test distribution is Normal.

b. Calculated from data.

Sumber : data primer diolah 2019

Berdasarkan non-parametrik *kolmogrov smirnov* (KS) pada hasil tabel diatas nilai signifikansi Asymp. Sig. (2-tailed) sebesar $0,923 > 0,05$ maka sesuai dengan dasar pengambilan keputusan uji normalitas *kolmogrov smirnov* yang berarti bahwa data dalam penelitian ini terdistribusi normal.

2) Uji Multikolinearitas

Mendeteksi ada tidaknya multikolinearitas yaitu dengan melihat VIF dan *tolerance*. Model regresi dikatakan bebas dari multikolinearitas apabila $VIF < 10$, dan nilai *tolerance* $> 0,1$ (10%). Hasil pengujian VIF dapat dilihat pada tabel sebagai berikut:

Tabel 4.12
Hasil Uji Multikolinearitas

Model	Collinearity Statistics	
	Tolerance	VIF
1 (Constant)		
Kesehatan dan keselamatan kerja (K3)	.786	1.272
Kepuasan Kerja	.786	1.272

a. Dependen variabel : Komitmen Organisasi

Sumber : data primer diolah 2019

Hasil pengujian pada tabel di atas menunjukkan bahwa VIF tidak lebih dari 10 dan nilai *tolerance* tidak kurang dari 0,1. Hal ini berarti tidak terjadi gejala multikolinearitas.

3) Uji Heteroskedastisitas

Uji heterokedastisitas dilakukan untuk menguji ada tidaknya heteroskedastisitas pada penelitian ini yaitu jika *variance* dari residual satu pengamatan kepengamatan lain tetap, maka regresi disebut homoskedastisitas dan

berbeda disebut heterokedastisitas. Berikut ini pengujian dapat dilihat pada tabel dibawah ini:

Tabel 4.13
Hasil Uji Heteroskedastisitas
Coefficients^a

Model	Unstandardized Coefficients		Standardized Coefficients	t	Sig.
	B	Std. Error	Beta		
(Constant)	-.275	1.202		-.229	.819
1 Kesehatan dan keselamatan kerja (K3)	.203	.058	.318	3.477	.361
Kepuasan Kerja	-.049	.053	-.084	-.920	.359

a. Dependent Variable: Abs_RES2

Sumber : data primer diolah 2019

Hasil pengujian tabel 4.13 menunjukkan, bahwa nilai signifikansi semua variabel berada diatas 0,05 sehingga dapat disimpulkan bahwa tidak terdapat heteroskedastisitas dan telah memenuhi uji asumsi klasik.

4) Uji Autokorelasi

Uji autokorelasi digunakan untuk menguji suatu model apakah antara masing-masing variabel bebas saling memengaruhi. Dalam penelitian ini cara yang digunakan untuk menguji ada atau tidaknya korelasi antar variaebel adalah uji Durbin Watson (DW Test), hasil pengujian korelasi dapat dilihat berikut ini:

Tabel 4.14
Hasil uji autokorelasi

Model Summary^b

Model	R	R Square	Adjusted R Square	Std. Error of the Estimate	Durbin-Watson
1	.656 ^a	.431	.422	4.398	2.605

a. Predictors: (Constant), Kepuasan Kerja, Kesehatan dan keselamatan kerja (K3)

b. Dependent Variable: Komitmen Organisasi

Sumber : data primer diolah 2019

Pada tabel 4.14 menunjukkan bahwa nilai Durbin-Watson (DW) yang diperoleh sebesar 2.605. Pada taraf signifikan 5% dengan rumus (K:N), adapun jumlah variabel dalam penelitian ini K=3 dan sampel atau N= 142. Maka diperoleh nilai tabel durbin Watson DL sebesar 1.682 dan Du 1.769. karena nilai durbin Watson sebesar 2.605 > nilai dL dan Du maka sebagaimana dasar pengambilan keputusan dalam durbin Watson tidak terdapat masalah atau gejala autokorelasi.

b. Uji hipotesis

1) Uji koefisien Determinasi (R^2)

Koefisien determinasi yang dinotasikan dengan (R^2) merupakan ukuran yang penting dalam regresi, karena dapat menginformasikan baik atau tidaknya model regresi yang terestimasi. Nilai koefisien determinasi (R^2) ini mencerminkan seberapa besar variasi dan variabel terikat Y dapat diterangkan oleh variabel bebas X. Bila koefisien determinasi sama dengan 0, artinya variasi dari Y tidak dapat diterangkan oleh X sama sekali. Sementara bila $R^2 = 1$, artinya variasi Y secara

keseluruhan dapat diterangkan oleh X. ⁵² adapun nilai determinasi ialah sebagai berikut :

Tabel 4.15
Hasil koefisien determinasi (UJI R²) Sub Struktur I

Model Summary				
Model	R	R Square	Adjusted R Square	Std. Error of the Estimate
1	.463 ^a	.714	.208	4.749

a. Predictors: (Constant), Kesehatan dan keselamatan kerja (K3)

b. Dependen Variabel : kepuasan kerja

Sumber : data primer diolah 2019

Berdasarkan hasil uji koefisien determinasi seperti pada tabel 4.15 angka *R Square* menunjukkan koefisien determinasi atau peranan variance (variabel independen dalam hubungan dengan variabel dependen) dengan angka *Adjusted R Square* sebesar 0.714 menunjukkan bahwa 71.4% variabel kesehatan dan keselamatan kerja (K3) berpengaruh terhadap kepuasan kerja sebesar 71,4%, sedangkan sisanya 28.6% dipengaruhi oleh variabel lain diluar model regresi ini.

Tabel 4.16
Hasil koefisien determinasi (UJI R²) Sub Struktur II

Model Summary				
Model	R	R Square	Adjusted R Square	Std. Error of the Estimate
1	.656 ^a	.631	.422	4.398

a. Predictors: (Constant), Kepuasan Kerja, Kesehatan dan keselamatan kerja (K3)

b. Dependen Variabel : komitmen organisasi

Sumber : data primer diolah 2019

⁵² Renhard manurung dan ratlan pardede, *analisis jalur path=path analysis*, (jakarta : rineka cipta, 2014),h. 38

Nilai koefisien determinasi pada tabel 4.16 tersebut yang ditunjukkan dengan *R square* sebesar 0.631, yaitu 63.1%. Angka tersebut mengandung arti bahwa kesehatan dan keselamatan kerja (K3) dan kepuasan kerja berpengaruh terhadap komitmen organisasi, sedangkan sisanya sebesar 36.9% diterangkan oleh variabel lain.

2) Uji Parsial (Uji-t)

Pengujian ini dilakukan dengan membandingkan t-hitung dengan t-tabel pada taraf nyata $\alpha = 0,05$. Apabila hasil perhitungan t-hitung lebih besar dari t-tabel ($t\text{-hitung} > t\text{-tabel}$) atau probabilitas kesalahan lebih kecil dari 5% ($\text{sig} < 0,05$) maka dapat dinyatakan bahwa X berpengaruh terhadap Y. Adapun hasil uji t dapat dilihat pada tabel berikut ini:

a) Sub Struktur I

Tabel 4.17
Uji signifikansi parameter individu (Uji-t) sub I
Coefficients^a

Model	Unstandardized Coefficients		Standardized Coefficients	T	Sig.
	B	Std. Error	Beta		
(Constant)	8.371	1.772		4.725	.000
1 Kesehatan dan keselamatan kerja (K3)	.507	.082	.463	6.174	.000

a. Dependent Variable: Kepuasan Kerja

Sumber : data primer diolah 2019

Berdasarkan tabel 4.17 menunjukkan bahwa variabel kesehatan dan keselamatan kerja (K3) memiliki t hitung sebesar 6.174 dengan nilai t tabel sebesar 1.655 dan nilai signifikansi 0.000. Nilai signifikansi $0.000 < 0.05$ dan t

hitung (6.174) > ttabel 1,655 yang menunjukkan bahwa dukungan kesehatan dan keselamatan kerja (K3) berpengaruh signifikan dan positif terhadap kepuasan kerja.

H2 : kesehatan dan keselamatan kerja (K3) berpengaruh positif dan signifikan terhadap kepuasan kerja di terima.

b) Sub Struktur II

Tabel 4.18
Uji signifikansi parameter individu (Uji-t) sub II

Model	Coefficients ^a			t	Sig.
	Unstandardized Coefficients		Standardized Coefficients		
	B	Std. Error	Beta		
(Constant)	2.293	1.766		1.298	.196
Kesehatan dan keselamatan kerja (K3)	.286	.086	.241	3.337	.001
Kepuasan Kerja	.552	.078	.509	7.052	.000

a. Dependent Variable: Komitmen Organisasi

Berdasarkan table 4.18 menunjukkan bahwa variabel kesehatan dan keselamatan kerja (K3) memiliki t hitung sebesar 3.337 dengan nilai t tabel sebesar 1.655 dan nilai signifikansi 0.001. Nilai signifikansi (0.001) < 0.05 dan t hitung (3.337) > ttabel 1,655 yang menunjukkan bahwa kesehatan dan keselamatan kerja (K3) berpengaruh signifikan dan positif terhadap komitmen organisasi. Hal ini membuktikan bahwa :

H1: kesehatan dan keselamatan kerja (K3) berpengaruh positif dan signifikan terhadap komitmen organisasi

Variabel kepuasan kerja memiliki t hitung sebesar 7.052 dengan nilai t tabel sebesar 1,655 dan nilai signifikansi 0.000. Nilai signifikansi $0.000 < 0.05$ dan t hitung ($7.052 > t$ tabel (1.655)) yang menunjukkan bahwa kepeasan kerja berpengaruh signifikan dan positif terhadap komitmen organisasi. Hal ini membuktikan bahwa.

H3: kepuasan kerja berpengaruh signifikan terhadap komitmen organisasi.

Berdasarkan output SPSS 21, maka persamaan regresi linear sebagai berikut :

$$Y = 2.293 + 0.286X_1 + 0.552X_2 + e$$

Interpretasi dari persamaan regresi linear berganda tersebut adalah sebagai berikut:

1. $\alpha = 2.293$

Nilai konstanta 2.293 menunjukkan bahwa kesehatan dan keselamatan kerja (K3) akan konstan sebesar 2.293 jika tidak dipengaruhi variabel kesehatan dan keselamatan kerja (K3), maka dapat diartikan bahwa komitmen organisasi menurun sebesar 2.293 sebelum /tanpa adanya kesehatan dan keselamatan kerja (K3) dan kepuasan kerja ($X_1, X_2, = 0$).

2. $\beta_1 X_1 = 0.286$

Variabel kesehatan dan keselamatan kerja (K3) mempengaruhi komitmen organisasi sebesar 0.286, artinya jika variabel kesehatan dan keselamatan kerja (K3) mengalami peningkatan sebesar 1%, maka kinerja akan meningkat secara linear 0.286. Begitupun sebaliknya jika variabel kesehatan dan keselamatan kerja (K3) mengalami penurunan, maka kepuasan kerja akan menurun.

3. $B2X2 = 0.552$

Variabel kepuasan kerja mempengaruhi komitmen organisasi sebesar 0.552, artinya jika variabel kepuasan kerja mengalami peningkatan sebesar 1% maka komitmen organisasi akan menurun secara linear sebesar 0.552. Sebaliknya jika variabel kepuasan kerja menurun, maka komitmen organisasi akan meningkat.

c. Analisis Jalur (Path Analysis)

Untuk menguji variabel intervening dilakukan dengan menggunakan path analysis atau sering di sebut analisis jalur, analisis jalur di gunakan untuk menentukan pola hubungan antara tiga atau lebih variabel, analisis jalur di gunakan untuk mengetahui apakah variabel kepuasan kerja merupakan variabel yang dapat menjadi mediasi hubungan kesehatan dan keselamatan kerja (K3) terhadap komitmen organisasi.

1) Interpretasi Analisis Jalur

Dari hasil uji t yang tampak pada tabel 4.16 nilai *unstandardized* beta kesehatan dan keselamatan kerja (K3) sebesar 0.507 dan signifikan pada 0.000 yang berarti kesehatan dan keselamatan kerja (K3) berpengaruh terhadap kepuasan kerja. Nilai koefisien *unstandardized* beta 0.507 merupakan nilai path atau jalur p1.

Dari hasil uji t yang tampak pada tabel 4.17 nilai *unstandardized* beta kesehatan dan keselamatan kerja (K3) sebesar 0.286 dan signifikan pada 0.001 yang berarti kesehatan dan keselamatan kerja (K3) berpengaruh terhadap komitmen organisasi, nilai *unstandardized* beta 0.286 merupakan nilai path atau jalur p2

Serta, nilai *unstandardized* beta kepuasan kerja sebesar 0.552 dan signifikan pada 0.000 yang berarti berpengaruh terhadap kesehatan dan keselamatan kerja (K3) nilai *unstandardized* beta 0.552 merupakan nilai p3.

Dari hasil koefisien determinasi persamaan I pada tabel 4.14 di peroleh nilai *R square* sebesar 0.714, maka besarnya nilai $e = \sqrt{1 - R^2} = \sqrt{0.286} = 0.5347896783$. nilai e1 adalah jumlah varian variabel kepuasan kerja atau variabel mediasi yang tidak di jelaskan oleh variabel independen seperti kesehatan dan keselamatan kerja (K3). kesehatan dan keselamatan kerja (K3) (X) terhadap kepuasan kerja dapat digambarkan melalui persamaan struktural 1, yaitu:

$$\text{Komitmen organisasi} = b_1 + e_1 \text{ atau}$$

$$\text{Komitmen organisasi} = 0.507 \text{ kesehatan dan keselamatan kerja (K3) + } 0.5347896783 e_1$$

Berdasarkan tabel 4.17 menghasilkan nilai *R square* sebesar 0.631 maka besarnya nilai $e_2 = \sqrt{1 - R^2} = \sqrt{0.369} = 0.6074537019$. Nilai e2 adalah jumlah varian variabel komitmen organisasi atau yang tidak dijelaskan oleh variabel kesehatan dan keselamatan kerja (K3) dan kepuasan kerja. Pengaruh kausal empiris antara variabel kesehatan dan keselamatan kerja (K3) (X) dan kepuasan kerja (Z) komitmen organisasi dapat digambarkan melalui persamaan struktural 2, yaitu :

$$\text{Kepuasan kerja} = b_1 + b_2 + e_2 \text{ atau}$$

$$\text{Kepuasan kerja} = 0.507 \text{ kesehatan dan keselamatan kerja (K3) + 0.552 burnout + 0.6074537019}$$

Interpretasi dari hasil analisis jalur dapat terlihat pada gambar berikut ini :

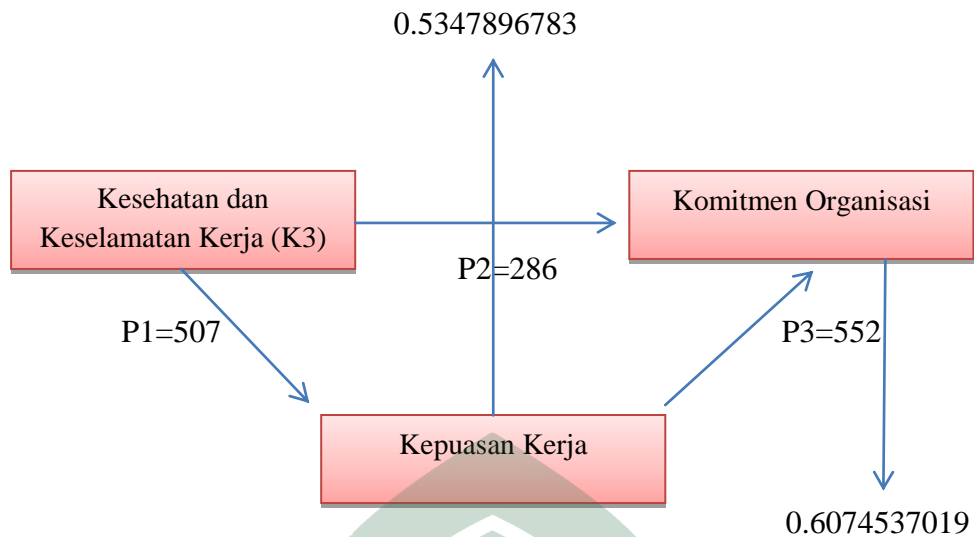

2) Pengaruh secara langsung dan tidak langsung

Pada model analisis jalur, penelitian ini akan menjelaskan pengaruh langsung dan tidak langsung variabel *exogenous* terhadap variabel *endogenous*

- Pengaruh langsung

Kesehatan dan keselamatan kerja (K3) = 0.286

- Pengaruh tidak langsung

Kepuasan kerja = $(0.507) (0.552) = 0.279864$

Untuk mengetahui signifikan pengaruh tidak langsung Kesehatan dan keselamatan kerja (K3) terhadap komitmen organisasi, digunakan *uji sobel*. *Sobel Test* merupakan uji yang di gunakan untuk mengetahui apakah hubungan yang melalui sebuah variabel mediasi secara signifikan mampu sebagai mediator dalam hubungan tersebut. Strategi ini dinilai lebih mempunyai kekuatan secara statistik dari pada metode formal lainnya.

$$Sp1p3 = \sqrt{P3^2 SP1^2 + P1^2 SP3^2 + SP1^2 SP3^2}$$

$$= \sqrt{(0.552)^2 (0.082)^2 + (0.507)^2 (0.078)^2 + (0.082)^2 (0.078)^2}$$

$$= \sqrt{0.002048829 + 0.001563886 + 0.000040908}$$

$$= 0.003653623$$

Dari hasil Sp_{1p3} ini kita dapat menghitung nilai t statistik pengaruh mediasi dengan rumus sebagai berikut:

$$T = \frac{P_{1P3}}{SP_{1P3}} = \frac{0.279864}{0.045264} = 6.18292682927$$

Karena t hitung = 6.18292682927 > dari t tabel dengan tingkat signifikan 0.05 yaitu sebesar 1.655 maka dapat disimpulkan bahwa koefisien mediasi itu signifikan yang berarti terdapat pengaruh mediasi.

Hasil analisis jalur (path analysis) menunjukkan bahwa kesehatan dan keselamatan kerja (K3) berpengaruh secara langsung terhadap komitmen organisasi dan kepuasan kerja dapat menjadi mediator pengaruh kesehatan dan keselamatan kerja (K3) ke komitmen organisasi. Sehingga dapat disimpulkan bahwa :

H4: kesehatan dan keselamatan kerja (K3) berpengaruh simultan terhadap komitmen organisasi melalui kepuasan kerja sebagai variabel intervening, diterima.

C. Pembahasan

1. Pengaruh kesehatan dan keselamatan kerja (K3) terhadap komitmen organisasi.

Kesehatan dan keselamatan kerja dalam suatu perusahaan adalah hal yang sangat penting untuk diperhatikan, karena dampak kecelakaan kerja dalam suatu perusahaan tidak hanya merugikan karyawan saja namun juga dapat merugikan

perusahaan. Kesehatan dan keselamatan kerja yang diterapkan dalam suatu perusahaan merupakan proses perencanaan dan pengendalian situasi kecelakaan pada pekerja yang meliputi peralatan dan lingkungan kerja

Penelitian ini menghasilkan bahwa persepsi karyawan terhadap penerapan kesehatan dan keselamatan kerja (K3) seperti ketersediaan alat perlindungan kerja yang memadai dari perusahaan, maka dengan sendirinya akan mendorong terciptanya komitmen organisasi pada diri karyawan, hal ini dibuktikan dari hasil analisis data yang menunjukkan bahwa terdapat pengaruh signifikan antara kesehatan dan keselamatan kerja (K3) dengan variabel komitmen organisasi maka hipotesis dalam penelitian ini diterima, karena didukung oleh penelitian yang menunjukkan bahwa variabel kesehatan dan keselamatan kerja (K3) mempunyai pengaruh positif dan signifikan terhadap komitmen organisasi.

Hasil penelitian ini sejalan dengan penelitian terdahulu yang dilakukan oleh Fendi Budianto, (2014) dengan judul pengaruh keselamatan dan kesehatan kerja terhadap komitmen organisasi pada bagian produksi PT Sumber Kencana di Bojonegoro, pada penelitiannya ini ia menghasilkan adanya pengaruh yang simultan antara kesehatan dan keselamatan kerja (K3) ke komitmen organisasi. Jadi dapat disimpulkan bahwa kesehatan dan keselamatan kerja (K3) merupakan salah satu faktor pendorong semangat karyawan dalam suatu perusahaan yang berdampak pada komitmen organisasi karyawan itu sendiri.⁵³

Hal ini sejalan dengan teori *organizational behavior (OB)* menyatakan bahwa apa yang orang-orang lakukan dalam sebuah organisasi dan bagaimana

⁵³ Fendi Budianti “ pengaruh keselamatan dan kesehatan kerja terhadap komitmen organisasi karyawan pada bagian produksi PT Sumber Kencana di Bojonegoro” 2014 hal.1

perilaku mereka memengaruhi kinerja organisasi, perilaku organisasi juga sangat berpusat pada situasi yang berkaitan dengan pekerjaan, maka ia menekankan perilaku dalam hubungannya dengan pekerjaan dan manajemen.

Sejalan dengan teori tersebut dalam hipotesis ini menjelaskan bagaimana kesehatan dan keselamatan kerja (K3) berpengaruh terhadap komitmen organisasi, yang merupakan salah satu hal yang terpenting dalam perusahaan yang memiliki resiko tinggi dalam melakukan pekerjaan, sehingga karyawan merasa aman dalam pekerjaannya, dengan itu akan berdampak pada komitmen organisasi karyawan dalam perusahaan.

2. Pengaruh kesehatan dan keselamatan kerja (K3) terhadap kepuasan kerja

Kesehatan dan keselamatan kerja (K3) ditandai dengan adanya peralatan dan keamanan kerja yang baik dalam perusahaan, karyawan akan bekerja dengan baik dan merasa aman dari kecelakaan kerja yang biasa terjadi dalam lingkungan kerja, dengan adanya rasa aman dalam diri karyawan, akan berdampak baik pula bagi perusahaan, karyawan juga akan merasa aman karena terpenuhinya kebutuhan akan jasmani dan rohani, sehingga hal ini dapat berpengaruh besar terhadap peningkatan kepuasan kerja pada karyawan.

Dari hasil penelitian menggunakan SPSS menghasilkan bahwa kesehatan dan keselamatan kerja (K3) berpengaruh positif dan signifikan terhadap kepuasan kerja, dimana hipotesis dalam penelitian ini diterima. Hal ini berarti semakin tinggi pengaruh kesehatan dan keselamatan kerja (K3) yang diberikan oleh perusahaan maka akan meningkatkan kepuasan kerja bagi karyawan.

Hasil penelitian ini didukung oleh penelitian terdahulu yang dilakukan oleh Charles Wahyu Irawan dan Kustini pada tahun 2015 bahwa keselamatan dan kesehatan kerja berpengaruh signifikan terhadap kepuasan kerja, kesehatan dan keselamatan kerja sangat dibutuhkan dalam suatu perusahaan yang memiliki resiko tinggi dalam melakukan pekerjaannya.⁵⁴

Hal ini sejalan dengan teori *organizational behavior (OB)* yang man teor ini sejalan dengan perilaku organisasi yang berpusat pada situasi yang berkaitan dengan pekerjaan, dan menekanka perilaku dalam hubungannya dengan pekerjaan dan manajemen.

Hal tersebut juga sejalan dengan pengaruh kesehatan dan keselamatan kerja (K3) terhadap kepuasan kerja, dimana jika perusahaan memfasilitasi program kesehatan dan keselamatan kerja karyawan (K3) dalam suatu perusahaan maka akan meminimalisir tingkat kecelakaan kerja pada suatu perusahaan dan karyawan akan merasa aman sehingga dapat meningkatkan kepuasan kerja pada diri karyawan tersebut, mengingat bahwa keamanan dalam bekerja sangat dibutuhkan.

3. Pengaruh kepuasan kerja terhadap komitmen organisasi

Dalam suatu perusahaan peningkatan kepuasan kerja karyawan sangat berpengaruh positif terhadap perusahaan, dalam PT Industri Kapal Indonesia tercipta kepuasan kerja pada karyawan yang diperoleh dari perhatian khusus dalam pelaksanaan pemenuhan kebutuhan dan keinginan karyawan sehingga dengan adanya perasaan puas dalam diri karyawan secara otomatis akan

⁵⁴ Charles Wahyu Irawan, Kustini “ pengaruh keselamatan dan kesehatan kerja terhadap kepuasan kerja dan dampaknya terhadap komitmen karyawan.” 2015 hal.1

menciptakan komitmen pada diri karyawan itu sendiri. Hal ini telah dibuktikan dengan melakukan pengujian data menggunakan SPSS yang menghasilkan bahwa kepuasan kerja berpengaruh positif dan signifikan terhadap komitmen organisasi.

Hal ini berarti terdapat pengaruh signifikan antara variabel kepuasan kerja dengan variabel komitmen organisasi maka hipotesis dalam penelitian ini diterima, karena didukung oleh penelitian yang menunjukkan bahwa kepuasan kerja mempunyai pengaruh positif dan signifikan terhadap komitmen organisasi.

Penelitian ini sejalan dengan penelitian yang dilakukan oleh Brian Hartono dan Roy Setiawan pada tahun 2013 yang menyatakan bahwa komitmen organisasi berpengaruh positif terhadap kepuasan kerja karyawan dan hasil penelitian tersebut diketahui bahwa variabel tersebut dipengaruhi secara parsial.⁵⁵

Hal ini sejalan dengan Teori motivasi higiene yang dikemukakan Herzberg sering disebut sebagai teori dua faktor dan dipusatkan pada sumber-sumber motivasi yang berkaitan dengan penyelesaian kerja. Herzberg menyimpulkan bahwa kepuasan dan ketidakpuasan kerja merupakan hasil dari dua faktor yang berbeda. Hal tersebut sejalan dengan pengaruh kepuasan kerja karyawan terhadap komitmen organisasi, apabila ketidakpuasan kerja suatu karyawan meningkat maka komitmen karyawan akan menurun.

4. Pengaruh kesehatan dan keselamatan kerja (K3) terhadap komitmen organisasi melalui kepuasan kerja sebagai variabel intervening

Peningkatan komitmen organisasi yang tinggi dapat dilakukan dengan memperhatikan kepuasan kerja karyawan. Untuk menjaga para karyawan puas

⁵⁵ Brian Hartono, Roy Setiawan pada “ pengaruh kepuasan kerja terhadap komitmen organisasi” 2013 hal.15

dengan bekerja dan akhirnya menjadi berkomitmen terhadap organisasi, ada salah satu faktor yang harus diperhatikan yaitu kesehatan dan keselamatan kerja karyaan (K3) yang baik dalam perusahaan akan membuat perusahaan merasa aman dan nyaman sehingga menimbulkan rasa puas dan membuat karyawan lebih berkomitmen. Hal ini sesuai dengan hasil data yang telah diuji melalui SPSS yang menghasilkan bahwa kesehatan dan keselamatan kerja (K3) berpengaruh terhadap komitmen organisasi melalui kepuasan kerja. Dari hasil pengujian analisis jalur (*path analysis*) diperoleh hasil bahwa kepuasan kerja dapat menjadi mediator pengaruh kesehatan dan keselamatan kerja (K3) terhadap komitmen organisasi. Berdasarkan pada penelitian ini kepuasan kerja dapat memediasi hubungan antara kesehata dan keselamatan kerja (K3) terhadap komitmen organisasi.

Hal ini sejalan dengan penelitian yang dilakukan oleh Ayu Desi Indrawati, I Gusti Bagus Honor Satrya dan Sayu Ketut Sutrisna Dewi. Pada tahun 2017 dengan judul pengaruh kesehata dan keselamatan kerja pada kepuasan kerja dan komitmen organisasi yang menghasilkan penerapan K3 memiliki pengaruh positif signifikan terhadap kepuasan kerja dan komitmen organisasi, serta kepuasan kerja juga memiliki pengaruh positif signifikan terhadap komitmen organisasi, dan variabel kepuasan kerja berperan sebagai variabel yang memediasi pengaruh penerapan K3 pada komitmen organisasi.⁵⁶

Hal ini sejalan dengan teori *organizational behavior (OB)* menyatakan bahwa apa yang orang-orang lakukan dalam sebuah organisasi dan bagaimana perilaku mereka memengaruhi kinerja organisasi, perilaku organisasi juga sangat

⁵⁶ Ayu Desi Indrawati, I Gusti Bagus Honor Satrya, Sayu Ketut Sutrisna Dewi. “ judul pengaruh kesehata dan keselamatan kerja pada kepuasan kerja dan komitmen organisasi” 2017 hal. 20

berpusat pada situasi yang berkaitan dengan pekerjaan, maka ia menekankan perilaku dalam hubungannya dengan pekerjaan dan manajemen. Berdasarkan teori tersebut berhubungan dengan adanya program kesehatan dan keselamatan kerja (K3) yang diterapkan dalam suatu perusahaan akan meningkatkan kualitas kerja karyawan karena karyawan akan merasa dihargai dan diberikan keamanan dalam bekerja sehingga kepuasan kerja karyawan meningkat dan akan mempengaruhi komitmen organisasi dalam diri karyawan untuk tetap berada dalam perusahaan tersebut.

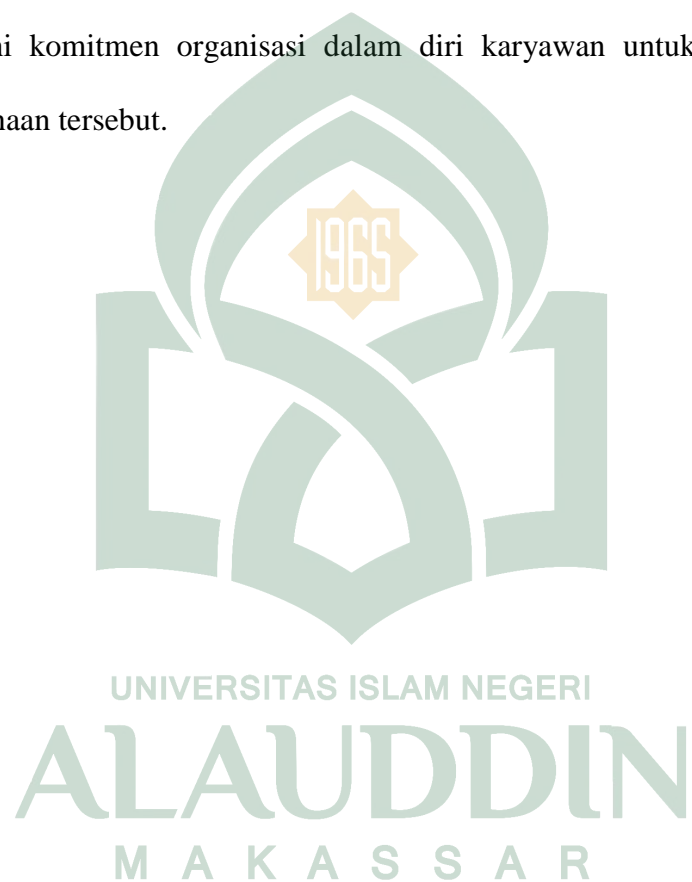

BAB V

PENUTUP

A. Kesimpulan

Penelitian ini bertujuan untuk mengetahui pengaruh kesehatan dan keselamatan kerja (K3) terhadap komitmen organisasi melalui kepuasan kerja sebagai variabel intervening pada PT Industri Kapal Indonesia (Persero). Alat pengujian yang dilakukan dalam penelitian ini adalah menggunakan aplikasi SPSS 21. Pengujian dilakukang dengan menggunakan uji deskriptif, uji asumsi klasik, analisis linear dan uji t, dan setelah dilakukan uji hipotesis, maka dapat disimpulkan bahwa :

1. Penelitian ini menunjukkan bahwa secara simultan variabel kesehatan dan keselamatan kerja (K3) berpengaruh terhadap komitmen organisasi dengan kepuasan kerja sebagai variabel intervening.
2. Penelitian ini menunjukkan bahwa variabel kesehatan dan keselamatan kerja (K3) berpengaruh positif dan signifikan terhadap komitmen organisasi
3. Penelitian ini menunjukkan bahwa variabel kesehatan dan keselamatan kerja (K3) berpengaruh positif terhadap kepuasan kerja.
4. Penelitian ini menunjukkan bahwa variabel kepuasan kerja berpengaruh positif terhadap komitmen organisasi.

B. Saran

Penulis menyadari bahwa penelitian ini masi jauh dari kata sempurna, maka dari itu penulis sangat berharap kepada peneliti selanjutnya agar lebih menyempurnahkan hasil penelitian sebelumnya, melalui tahap analisis dari penelitian ini maka dapat diberikan saran sebagai berikut :

1. Bagi Peneliti

Untuk peneliti selanjutnya diharapkan tidak hanya melalui penyebaran kuesioner saja, tetapi memperoleh data secara langsung berupa wawancara.

2. Bagi Perusahaan

- a) PT Industri Kapal Indonesia (Persero) terus berusaha menjaga dan meningkatkan program kesehatan dan keselamatan kerja (K3)
- b) PT Industri Kapal Indonesia (Persero) dapat menjaga dan meningkatkan kepuasan kerja dan komitmen organisasi karyawan.

DAFTAR PUSTAKA

- Ayu desi indrawati, dkk. *Pengaruh kesehatan dan keselamatan kerja pada kepuasan kerja dan komitmen organisasi*. Vol. 11, 106 No. 2. 2017
- Budianto Fendi . *Pengaruh keselamatan kerja terhadap komitmen organisasional pada bagian produksi PT. kencana di Bojenegoro*. Vol. 2, No. 1. 2014
- Damayanti, dkk . *Pengaruh keselamatan kerja dan kesehatan kerja terhadap komitmen dan kinerja karyawan*. Forum manajemen, Volume 14, Nomor 2. 2016
- Danang Sunyoto. *Manajemen dan Pengembangan SDM*, Jakarta: PT. BukuSeru. 2015
- Dyah Agustin Widhi Yanthi. *Pengaruh Komitmen Terhadap Keselamatan dan Kesehatan Kerja (K3) di PT. Pelabuhan Indonesia III (Persero) Cabang Tanjung Perak Surabaya*. Volume 7, Nomor 1. 2016
- Departemen Agama RI, Alquran Al Karim dan Terjemahan. Q:S Fussilat : 30.
- Departemen Agama RI, Alquran Al Karim dan Terjemahan. Q:S Al-Jahiyah : 13.
- Departemen Agama RI, Alquran Al Karim dan Terjemahan. Q:S At-Tauba :105.
- Departemen Agama RI, Alquran Al Karim dan Terjemahan. Q:S Yunus : 57..
- Departemen Agama RI, Alquran Al Karim dan Terjemahan. Q:S At-Tauba : 105.
- Edy Sutrisno. *Manajemen Sumber Daya Manusia*. Edisi Pertama Cetakan Kedelapan. Jakarta: Prenadamedia Group. 2016
- Fred Luthans. *Perilaku Organisasi (Alih Bahasa V.A Yuwono, dkk)*, Yogyakarta: Andi. 2006
- Handoko, Hani. *Manajemen Sumber Daya Manusia*. Edisi ke-2: Yogyakarta: BPFE. 2003
- <http://scholar.unand.ac.id/12676/2/BAB%20I.pdf> diakses pada pukul: 20.13 WITA, tanggal 3 januari 2019.
- http://id.wikipedia.org/wiki/industri_kapal_indonesia diakses pada pukul: 18.13 WITA, tanggal 23 september 2019.

- Indra wati desi ayu, dkk. *Pengaruh kesehatan dan keselamatan kerja terhadap kepuasan kerja dan komitmen organisasi*. Jurnal Manajemen, Strategi Bisnis dan Kewirausahaan Vol. 11, 106 No. 2. 2013
- Kuncoro, Mudrajad. *Metode Riset Untuk Bisnis Dan Ekonomi*. Edisi 4. 2013
- Kustini, dkk. *Pengaruh keselamatan kerja dan kesehatan kerja terhadap kepuasan kerja dan dampaknya terhadap komitmen organisasi*. *jurnal*
- Mahayati adi nyoman, dkk. *Sistem manajemen keselamatan dan kesehatan kerja, kepuasan kerja dan komitmen organisasi pada karyawan bagian pekerjaan dalam keadaan bertegangan PT. PLN (Persero) area Bali Utara*. Jurnal manajemen fak. Ekonomi, vol 5 no. 1. 2018
- Manurung, Renhard. dkk. *Analisis Jalur=Path Analysis*, Jakarta: Rineka Cipta 2014
- Marihot T,E, Hariandja. *Manajemen Sumber Daya Manusia*, Jakarta: Grasindo. h. 2. 2002
- M.Phil. *Perilaku Dalam Organisasi, Edisi Kedua* Jakarta: PT Raja Grafindo Persada. h. 187. 2015
- Novitasari ,Dwi.dkk. *Pengaruh Kepemimpinan, Tuntutan Tugas, Beban Kerja Dan Kepuasan Kerja Terhadap Komitmen Organisasional Pada Pegawai Pdam Kota Magelang*. Jurnal Ekonomi dan Bisnis Islam | Vol. VII, No. 2. 2013
- Suhartini Eka. *Islamic Human Resource Management*, Makassar: Alauddin University Press. h. 9. 2015
- Sugiyono. *Metode penelitian kuantitatif, kualitatif Dan R&D* Cet.12,; Bandung, Alfabet. 2009
- Samsuin, Sadili. *manajemen sumber daya manusia*. Bandung: Pustaka setia 2006
- Wibowo. *Manajemen kinerja*. Depok : Rajawali pers.
- Sopiah. *Perilaku Organisasional*, Yogyakarta: Andi Offset. 2008
- Sugiyono. *Metode Penelitian Kuantitatif Kualitatif dan R&D*, Bandung. 2008
- Wibowo. *Manajemen Kinerja*, Jakarta: PT.Raja Grafindo Persada. 2016
- www.republika.co.id, diposting pada: 15 Mei 2015, diakses pada pukul : 20.22 WITA, tanggal 1 januari 2019.

Wibisono, Yusuf. *Membedeah Konsep & Aplikasi Corporate Social Responsibility*, Gresik: Fascho Publishing. 2007

Wibowo endro. *Pengaruh keselamatan dan kesehatan kerja terhadap kinerja karyawan dengan kepuasan kerja sebagai variable intervening*. Vol.9 No. 17, Juli. 2016

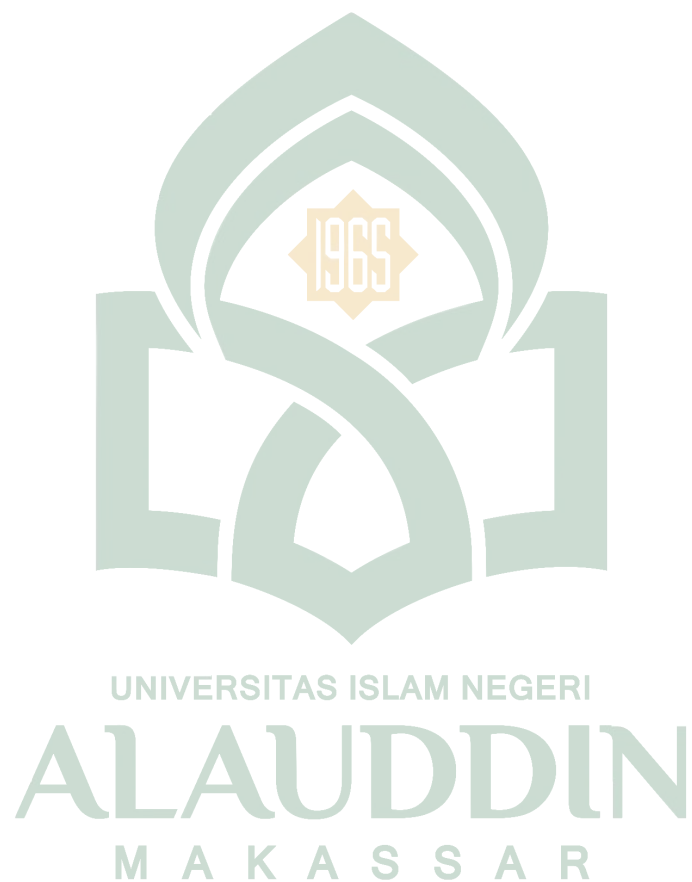

L

A

M

P

I

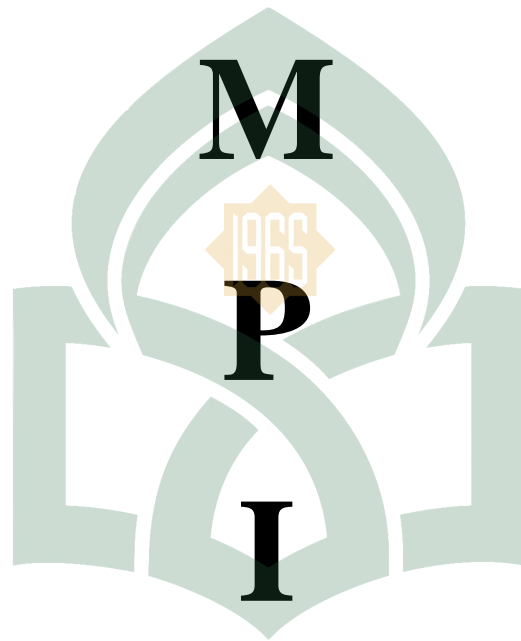

UNIVERSITAS ISLAM NEGERI

ALAUDDIN

M A K A S S A R

A

N

LAMPIRAN I

KUESIONER

PENGARUH KESEHATAN DAN KESELAMATAN KERJA (K3) TERHADAP KOMITMEN ORGANISASI MELALUI KEPUASAN KERJA SEBAGAI VARIABEL INTERVENING PADA PT INDUSTRI KAPAL INDONESIA (PERSERO)

Assalamualaikumwarahmatullahi. Wr. Wb.

Bapak/Ibu/Sdr/I yang saya hormati, saya mahasiswa Universitas Islam Negeri (UIN) Alauddin Makassar sedang melakukan penelitian di PT Industri Kapal Indonesia Kota Makassar. Penelitian yang saya lakukan berjudul “pengaruh kesehatan dan keselamatan kerja (K3) terhadap komitmen organisasi melalui kepuasan kerja pada PT Industri Kapal Indonesia (Persero)”. Penelitian ini merupakan rancangan dalam pembuatan skripsi.

Saya memohon kesediaan Bapak/Ibu/Sdr/i untuk meluangkan waktu sejenak guna mengisi angket (kuesioner) ini. Saya berharap Bapak/Ibu/Sdr/i menjawab dengan leluasa, sesuai dengan apa yang Bapak/Ibu/Sdr/i rasakan, lakukan dan alami, bukan apa yang seharusnya atau yang ideal. Bapak/Ibu/Sdr/i diharapkan menjawab dengan jujur dan terbuka, sebab tidak ada jawaban yang benar atau salah. Sesuai dengan kode etik penelitian, saya menjamin kerahasiaan semua data. Kesediaan Bapak/Ibu/Sdr/i mengisi angket ini adalah bantuan yang tak ternilai bagi saya. Akhirnya, saya sampaikan terima kasih atas kerjasamanya.

Petunjuk Pengisian

Bapak/Ibu/Sdr/i Sesuai dengan yang Bapak/Ibu/Sdr/i ketahui, berilah penilaian terhadap diri anda sendiri dengan jujur dan apa adanya berdasarkan pertanyaan atau pernyataan dibawah ini dengan cara memberi tanda checklist (√) salah satu dari lima kolom, dengan keterangan sebagai berikut:

SS : Sangat Setuju

S : Setuju

N : Netral

TS : Tidak Setuju

STS : Sangat Tidak Setuju

Identitas Responden

Nama :

Jenis Kelamin :

Umur :

Pendidikan Terakhir :

KOMITMEN ORGANISASI KARYAWAN

No	Pernyataan	SS	S	N	TS	STS
1	Saya adalah bagian dari PT Industri Kapal Indonesia.					
2	Saya merasa bahagia menghabiskan sisa karir di PT Industri Kapal Indonesia.					
3	Pindah kerja dari PT Industri Kapal Indonesia tampaknya tidak etis/menyenangkan bagi saya.					
4	Kewajiban moral bagi saya adalah tetap bekerja di PT Industri Kapal Indonesia.					
5	Meninggalkan karir di PT Industri Kapal Indonesia adalah hal yang merugikan bagi saya.					
6	Saya dapat melakukan pekerjaan tepat waktu dengan hasil yang baik					
7	Saya bekerja di perusahaan ini karena memiliki hubungan yang baik antara pihak organisasi dengan pegawai					
8	Saya loyal dalam bekerja karena perusahaan ini memiliki program pension					
9	Bekerja di PT Industri Kapal Indonesia adalah sebuah kebutuhan dan keinginan saya.					
10	Saya bekerja dalam perusahaan ini karena sesuai dengan latar belakang pendidikan saya					

KEPUASAN KERJA

No	Pernyataan	SS	S	N	TS	STS
1	Saya sudah merasa puas dengan pekerjaan yang dijalani saat ini.					
2	Saya sudah merasa puas dengan vasilitas yang disediakan oleh perusahaan.					
3	Saya merasa puas dengan beban kerja yang terkadang dilimpahkan kepada saya.					
4	Pekerjaan saya memberikan saya peluang mempersiapkan kemajuan saya di masa yang akan datang.					

5	Saya sudah merasa puas dengan gaji pokok yang diterima saat ini.					
6	Atasan selama ini selalu memberikan pengarahan kepada bawahan dalam setiap pekerjaan.					
7	Semua karyawan di perusahaan ini diberikan kesempatan yang sama untuk promosi.					
8	Komunikasi antara atasan dan bawahan terjalin dengan baik dalam menyelesaikan masalah-masalah pekerjaan.					
9	Atasan dalam menegakkan disiplin sangat tegas.					
10	Suasana kekeluargaan dalam bekerja terbina dengan baik.					

KESEHATAN DAN KESELAMATAN KERJA KARYAWAN (K)

No	Penyataan	SS	S	N	TS	STS
1	Kebisingan yang ditimbulkan oleh mesin di tempat kerja mengganggu konsentrasi saat bekerja.					
2	Sirkulasi udara di tempat kerja sangat baik.					
3	Terdapat banyak debu di tempat kerja sangat mengganggu aktifitas kerja.					
4	Ruangan kerja yang tidak terlalu padat dan esak					
5	Cara pimpinan mengatur dan mengingatkan karyawan cukup baik.					
6	Penempatan bahan-bahan kimia ditempatkan pada semestinya.					
7	Mesin-mesin di tempat kerja dilengkapi dengan pengaman mesin yang baik.					
8	Penyediaan alat perindungan diri ditempat kerja cukup memadai					
9	Pemasangan tanda-tanda peringatan pada tempat berbahaya mengingatkan akan					

	pentingnya menjaga keselamatan pada saat bekerja.					
10	Menurut saya, sosialisasi dalam hal keamanan dilakukang dengan baik.					



LAMPIRAN II
TABULASI DATA

No	JK	UMUR	PT	X1	X2	X3	X4	X5	X6	X7	X8	X9	X10	TOTAL	Y1	Y2	Y3	Y4	Y5	Y6	Y7	Y8	Y9	Y10	TOTAL	Z1	Z2	Z3	Z4	Z5	Z6	Z7	Z8	Z9	Z10	TOTAL		
1	LAKI-LAKI	21	S1	3	2	4	2	2	1	1	1	1	2	19	2	2	3	3	2	2	3	3	2	1	23	2	2	2	2	3	2	3	2	2	1	21		
2	LAKI-LAKI	23	S1	2	1	4	4	2	1	1	1	1	1	18	1	2	2	2	2	1	1	1	2	3	17	1	1	1	1	1	2	2	3	3	3	18		
3	LAKI-LAKI	21	S1	3	2	3	2	2	2	1	1	1	1	18	1	3	2	2	2	1	2	2	1	1	17	2	2	2	1	2	1	2	1	1	1	15		
4	PEREMPUAN	24	S1	4	2	2	2	1	2	2	2	1	2	20	1	2	4	2	2	2	1	2	2	4	22	2	1	2	1	1	2	2	1	1	2	15		
5	PEREMPUAN	24	S1	3	3	2	3	2	2	2	2	2	2	23	1	2	3	4	4	3	3	2	3	3	28	4	4	4	3	4	2	2	2	4	3	32		
6	PEREMPUAN	23	S1	2	2	2	4	2	2	2	2	2	2	22	1	2	3	1	2	1	3	3	2	2	20	2	2	2	2	3	2	2	2	2	2	21		
7	LAKI-LAKI	54	S1	3	3	1	2	2	3	4	4	2	3	27	2	2	3	3	3	1	3	3	3	2	25	3	4	3	3	4	2	4	2	3	3	31		
8	LAKI-LAKI	22	S1	1	2	3	2	2	2	2	2	1	1	18	3	2	3	2	1	2	3	2	3	4	25	3	2	3	2	2	3	2	2	3	2	24		
9	LAKI-LAKI	23	S1	3	3	2	3	3	3	3	3	3	3	29	2	3	3	3	3	3	3	3	3	3	29	3	3	3	3	3	3	3	3	3	3	3	30	
10	LAKI-LAKI	30	S1	3	2	3	1	2	3	2	3	4	2	25	4	5	2	3	3	3	2	3	4	3	32	3	4	2	4	3	4	3	3	3	4	33		
11	LAKI-LAKI	53	S1	2	2	2	2	2	1	1	1	1	1	15	1	1	1	1	2	2	2	2	2	16	2	1	2	1	2	2	1	1	1	1	1	14		
12	LAKI-LAKI	29	SMA	2	3	2	4	4	4	3	2	1	4	29	2	2	2	3	4	3	1	4	4	2	27	1	2	3	3	5	4	3	3	2	4	30		
13	LAKI-LAKI	29	SMK	2	2	3	4	3	2	3	3	3	3	28	2	2	2	4	1	1	1	1	4	19	4	2	1	1	1	2	2	2	2	2	2	19		
14	PEREMPUAN	20	SMA	4	1	3	2	2	2	2	2	2	2	22	1	2	2	2	4	3	1	1	1	1	18	3	4	3	3	4	3	1	1	2	2	2	26	
15	PEREMPUAN	21	S1	3	3	1	2	2	3	4	4	2	3	27	2	2	3	3	3	1	3	3	3	2	25	3	4	3	3	4	2	4	2	3	3	31		
16	PEREMPUAN	31	S1	4	2	3	3	2	2	4	3	2	1	26	1	1	4	2	4	3	3	3	1	2	24	2	2	3	1	3	2	2	1	2	2	20		
17	LAKI-LAKI	40	SLTA	2	3	1	1	1	1	1	1	1	1	13	2	2	4	2	4	2	2	2	2	2	24	3	3	2	2	4	3	2	2	3	3	27		
18	LAKI-LAKI	38	S1	2	2	1	1	2	1	1	2	1	1	14	1	2	2	1	3	2	4	4	2	2	23	2	4	2	2	3	2	2	3	3	3	26		
19	LAKI-LAKI	26	D3	1	2	1	1	1	1	2	2	1	1	13	1	2	4	2	2	1	4	3	2	2	23	2	2	2	1	3	1	2	1	1	1	16		
20	PEREMPUAN	28	S1	2	2	2	2	1	2	2	2	1	2	18	1	2	4	2	2	2	1	3	3	4	24	2	1	2	1	1	2	2	1	1	2	15		
21	PEREMPUAN	28	SMK4	4	2	3	3	1	3	3	3	2	2	26	3	1	2	1	1	2	2	2	1	2	17	2	1	2	2	2	1	2	1	2	1	16		
22	PEREMPUAN	30	D3	4	1	1	1	2	2	2	1	2	3	19	1	2	1	1	1	2	2	2	3	1	16	1	1	1	1	2	2	2	1	2	2	15		
23	PEREMPUAN	25	SMK	4	1	3	2	2	3	2	1	1	1	20	1	2	2	2	3	4	2	1	2	3	22	1	1	1	1	2	2	2	2	2	2	16		
24	PEREMPUAN	49	S1	4	2	2	2	2	2	1	1	2	2	20	1	2	4	2	2	1	2	2	2	1	19	2	2	2	1	1	2	2	1	1	2	1	16	
25	LAKI-LAKI	50	S1	4	3	2	3	2	2	2	2	1	2	23	1	2	2	2	2	2	2	2	2	2	19	1	3	3	2	2	3	3	3	2	2	2	24	
26	LAKI-LAKI	35	S1	2	2	2	2	2	2	2	2	2	2	20	3	2	2	2	2	2	2	2	2	2	21	2	2	3	3	3	3	2	2	2	2	2	24	
27	LAKI-LAKI	40	S1	3	3	3	1	1	3	2	2	1	2	21	1	1	1	1	1	2	2	2	2	2	15	2	2	2	2	2	2	2	2	2	2	2	2	20
28	LAKI-LAKI	37	D3	2	2	2	2	2	2	3	2	1	1	19	1	1	2	1	1	1	1	1	1	1	11	2	2	1	1	2	2	2	2	2	1	1	17	
29	LAKI-LAKI	23	D3	4	2	4	2	1	2	2	2	1	2	22	2	2	3	3	2	2	2	2	3	2	23	2	2	3	2	2	1	2	3	3	3	23		
30	LAKI-LAKI	29	S1	3	3	4	3	3	2	2	2	2	2	26	2	3	3	3	3	2	2	2	3	2	25	3	3	3	2	3	3	2	3	2	1	2	25	
31	PEREMPUAN	25	S1	3	3	4	3	2	1	1	1	2	2	22	1	2	3	1	2	2	2	1	2	1	17	2	2	2	3	3	2	3	2	1	1	1	21	
32	PEREMPUAN	35	S1	3	3	3	2	1	2	1	2	2	2	21	1	1	2	3	2	1	1	2	1	2	16	1	1	2	1	1	1	1	1	2	2	13		
33	PEREMPUAN	38	S1	3	4	3	3	2	3	3	2	1	2	26	1	2	3	2	2	2	3	3	2	1	21	2	3	3	3	3	3	1	1	1	1	1	21	
34	LAKI-LAKI	49	S1	4	2	2	2	2	2	2	2	2	2	22	2	3	1	2	2	2	1	1	1	1	16	1	1	2	3	3	2	2	1	1	1	1	17	
35	LAKI-LAKI	31	S12	2	1	2	2	2	2	2	2	1	2	18	2	3	4	3	3	3	2	2	1	1	24	2	3	3	2	3	2	2	2	2	2	2	23	

36	LAKI-LAKI	51	S1	4	2	2	2	1	3	3	3	2	2	24	2	2	2	1	2	2	2	1	2	2	18	2	2	2	1	2	2	1	1	2	1	16		
37	LAKI-LAKI	40	D3	5	3	1	1	1	1	1	1	1	1	16	1	1	2	2	1	1	2	2	1	1	14	1	1	1	1	3	1	1	1	1	1	12		
38	LAKI-LAKI	42	S1	4	2	1	2	1	2	1	2	1	1	17	2	2	1	2	1	2	2	1	1	1	15	1	1	2	3	1	1	3	2	1	1	16		
39	LAKI-LAKI	51	S1	4	3	1	2	2	3	1	1	1	1	19	1	2	1	1	3	1	2	1	1	1	14	1	1	3	2	4	4	3	2	1	1	22		
40	LAKI-LAKI	33	S1	4	3	1	2	2	3	1	1	1	1	19	1	2	1	1	3	1	2	1	1	1	14	1	1	1	3	2	3	3	3	2	1	20		
41	PEREMPUAN	34	D3	3	3	2	2	1	1	1	1	1	1	16	1	3	3	2	3	2	2	3	1	4	24	2	3	3	2	3	1	2	1	1	1	19		
42	PEREMPUAN	27	S1	4	3	1	3	2	2	1	1	1	1	19	1	1	1	1	2	2	2	3	2	3	18	2	2	3	3	2	3	1	1	3	1	21		
43	PEREMPUAN	26	S1	4	3	4	3	1	1	2	1	2	2	23	1	1	3	3	3	1	1	2	2	2	19	3	3	2	2	2	1	2	1	1	1	18		
44	LAKI-LAKI	39	S1	4	3	4	3	2	2	2	2	2	2	26	1	1	1	1	1	1	1	1	1	1	10	1	1	2	1	2	2	2	2	1	1	15		
45	LAKI-LAKI	35	S1	3	3	3	2	2	1	1	1	1	1	18	1	1	1	2	3	2	2	1	1	1	15	1	1	1	1	2	2	1	1	1	1	1	12	
46	LAKI-LAKI	40	S1	4	2	4	2	1	1	2	2	2	2	22	1	2	3	4	1	2	3	2	2	1	21	3	2	2	1	2	2	1	3	3	3	22		
47	LAKI-LAKI	38	S1	3	2	4	1	1	1	1	1	1	1	16	1	1	2	2	2	1	1	1	1	1	13	1	1	1	1	1	1	1	1	1	1	1	10	
48	LAKI-LAKI	22	S1	5	2	4	3	1	3	3	3	3	2	28	1	1	1	1	1	1	1	1	1	1	10	1	1	2	1	1	3	3	3	1	2	18		
49	LAKI-LAKI	23	S1	5	1	3	3	2	3	3	2	2	2	26	3	3	3	2	2	2	1	1	1	1	19	1	2	1	2	1	2	3	3	1	2	18		
50	LAKI-LAKI	25	D3	5	3	4	3	2	2	2	2	2	2	27	2	2	2	2	2	2	2	2	2	1	18	1	1	1	1	1	1	1	1	1	1	1	10	
51	LAKI-LAKI	31	S1	5	2	4	2	3	2	2	1	1	2	24	1	2	2	2	2	3	2	2	1	19	2	2	2	2	2	1	1	1	1	1	1	1	15	
52	LAKI-LAKI	21	SMA	5	4	2	1	2	1	1	2	2	2	22	2	2	4	1	4	2	2	1	2	2	22	1	2	2	1	2	1	1	2	2	2	16		
53	LAKI-LAKI	23	D3	3	2	3	3	2	2	1	1	1	1	19	2	2	3	2	4	2	2	4	3	2	26	1	2	2	3	1	3	2	2	1	1	19		
54	PEREMPUAN	35	S2	2	3	3	2	2	2	2	2	2	1	21	1	1	2	2	2	2	2	2	2	1	17	1	2	3	2	1	1	1	2	1	2	16		
55	PEREMPUAN	24	S1	2	3	3	2	2	2	2	2	2	2	22	1	2	3	2	2	2	2	1	2	2	19	2	2	3	2	2	2	3	2	1	2	21		
56	PEREMPUAN	25	S1	3	3	3	2	3	3	3	2	2	2	26	2	2	3	3	3	2	2	3	2	2	24	1	2	3	3	2	3	3	4	3	2	26		
57	LAKI-LAKI	28	S2	2	3	2	2	2	1	1	2	1	2	18	2	2	3	2	3	2	2	2	1	1	20	1	1	1	1	2	2	1	1	1	1	1	12	
58	PEREMPUAN	29	S1	2	3	3	2	3	3	3	2	2	1	24	1	3	2	2	3	3	2	2	3	1	22	3	2	3	3	3	2	2	2	2	2	2	24	
59	LAKI-LAKI	24	S1	4	3	4	2	2	2	2	2	2	2	25	1	1	1	1	2	2	2	2	3	3	18	1	1	1	1	2	2	1	1	1	2	13		
60	LAKI-LAKI	28	S1	5	2	4	2	2	2	2	2	2	2	25	1	2	3	2	3	2	2	2	2	1	20	2	2	2	2	2	2	2	2	2	2	2	2	20
61	LAKI-LAKI	30	S1	5	3	4	1	1	1	1	1	1	1	19	2	2	2	1	2	1	1	3	2	2	18	2	1	1	1	2	3	1	1	1	1	1	14	
62	PEREMPUAN	22	S1	2	3	4	3	1	2	2	1	1	2	21	1	2	1	1	1	2	2	2	2	2	16	2	2	2	1	2	2	2	2	1	1	1	17	
63	LAKI-LAKI	34	S1	4	2	4	2	2	2	2	2	1	2	23	1	2	2	1	1	2	1	2	1	2	15	1	2	3	2	2	2	3	2	2	2	2	21	
64	LAKI-LAKI	34	D3	2	1	2	1	1	1	1	1	1	1	12	1	1	1	1	1	2	1	3	2	2	15	1	2	3	1	1	1	2	2	2	1	16		
65	LAKI-LAKI	22	S1	1	2	3	3	2	1	1	1	1	1	16	1	1	1	2	2	2	1	2	1	1	14	2	2	2	2	1	2	1	1	1	1	1	15	
66	PEREMPUAN	23	S1	4	2	4	2	1	1	3	2	1	2	22	1	1	3	3	3	1	2	1	3	1	19	2	2	2	3	3	2	1	1	1	3	20		
67	LAKI-LAKI	30	S1	4	3	4	2	2	2	2	2	2	2	25	1	1	2	2	1	2	2	2	2	2	17	1	3	3	2	3	2	3	2	2	2	2	23	
68	LAKI-LAKI	22	S1	1	3	2	3	2	2	2	2	1	1	19	1	1	1	2	1	1	1	1	1	2	12	1	2	3	2	3	2	2	1	1	1	1	18	
69	LAKI-LAKI	26	D3	2	3	2	3	2	2	2	1	1	1	19	1	2	3	2	3	2	2	3	1	4	23	3	3	4	2	3	1	2	1	2	1	22		
70	PEREMPUAN	27	S1	4	2	4	3	2	2	3	2	1	2	25	1	2	2	2	1	1	2	1	1	1	14	1	2	2	1	3	2	1	2	2	2	18		

71	PEREMPUAN	25	S1	2	3	2	4	3	2	3	2	2	3	26	1	2	2	2	2	2	2	2	2	1	18	2	3	3	2	2	3	2	2	2	1	22	
72	LAKI-LAKI	26	S1	4	3	4	2	2	2	2	2	2	2	25	1	1	5	2	2	2	2	2	2	2	21	2	2	4	2	2	2	2	2	2	2	22	
73	LAKI-LAKI	22	SMA	3	2	2	3	2	2	2	2	2	1	21	1	2	2	2	1	2	2	1	2	1	16	2	2	2	1	2	2	2	3	2	2	20	
74	LAKI-LAKI	27	S1	3	3	3	3	3	2	2	3	2	3	27	2	2	3	2	3	3	2	3	2	2	24	2	2	2	3	3	3	2	1	1	1	20	
75	PEREMPUAN	28	S1	4	2	4	2	2	2	2	2	2	2	24	1	2	2	2	4	2	2	2	2	2	21	2	2	2	1	2	2	3	2	2	2	20	
76	PEREMPUAN	24	S1	1	2	2	3	2	3	2	2	1	2	20	2	2	4	4	4	2	2	3	3	2	28	1	2	2	2	2	1	2	3	2	1	18	
77	PEREMPUAN	24	S1	3	2	1	2	2	2	2	2	2	2	20	2	3	2	2	1	1	4	3	2	3	23	4	2	2	2	2	2	2	1	1	1	19	
78	PEREMPUAN	23	S1	3	2	4	2	2	2	3	3	2	1	24	2	2	4	2	3	2	2	3	3	2	25	2	4	1	2	2	3	3	2	1	1	21	
79	LAKI-LAKI	40	S1	2	2	2	2	1	1	1	2	1	1	15	2	3	3	3	2	2	2	2	1	1	21	2	2	3	2	2	2	2	3	3	3	24	
80	PEREMPUAN	24	S1	2	3	3	3	1	1	1	1	1	1	17	1	1	1	1	1	1	1	1	1	1	10	3	3	3	1	3	1	1	1	1	1	18	
81	PEREMPUAN	29	S1	1	1	1	2	2	2	2	2	2	2	17	1	1	1	1	1	1	2	2	2	2	14	1	1	1	2	2	2	1	1	1	1	13	
82	LAKI-LAKI	29	S1	3	3	2	2	1	1	1	2	2	2	19	1	1	2	2	2	2	3	1	2	1	17	2	2	3	2	3	1	1	1	1	1	17	
83	LAKI-LAKI	40	S1	2	2	2	2	1	1	1	1	1	1	14	1	1	1	2	3	2	1	2	1	1	15	2	2	2	2	1	1	1	1	1	1	14	
84	LAKI-LAKI	41	S1	5	4	4	2	2	2	2	2	2	2	27	1	1	1	2	1	2	2	2	2	2	16	1	2	2	1	2	1	2	2	1	1	15	
85	LAKI-LAKI	34	S1	3	3	3	3	1	1	1	1	1	1	18	1	1	1	1	2	1	1	1	1	1	11	1	1	2	1	3	1	1	1	1	1	13	
86	LAKI-LAKI	33	S1	5	3	3	2	1	2	2	1	2	2	23	1	1	1	2	2	2	1	2	1	2	15	1	2	3	2	2	2	3	3	1	1	20	
87	LAKI-LAKI	41	D3	2	2	2	2	1	1	1	1	1	1	14	1	1	1	1	1	1	2	2	2	2	14	2	2	2	2	2	2	1	1	1	1	16	
88	LAKI-LAKI	30	S1	2	3	3	3	2	2	2	1	1	2	21	1	2	3	3	3	1	2	2	1	1	19	1	3	3	2	3	1	3	2	1	1	20	
89	PEREMPUAN	29	S1	4	3	1	2	2	3	1	1	1	1	19	1	2	1	1	3	1	2	1	1	1	14	1	1	3	2	5	4	3	2	1	1	23	
90	PEREMPUAN	34	S1	3	2	1	2	1	2	1	1	1	1	15	2	2	1	2	1	2	2	1	1	1	15	1	1	2	3	1	1	3	2	1	1	16	
91	PEREMPUAN2	23	S1	3	2	1	2	1	2	1	1	1	1	15	2	2	1	2	1	2	2	1	1	1	15	1	1	2	3	1	1	3	2	1	1	16	
92	LAKI-LAKI	29	S1	3	3	1	1	1	1	1	1	1	1	14	1	1	2	2	1	1	2	2	1	1	14	1	1	1	1	3	1	1	1	1	1	12	
93	LAKI-LAKI	31	S1	1	2	2	2	1	2	2	2	1	1	16	1	2	2	2	1	2	2	2	1	2	17	2	2	2	1	2	2	1	1	2	1	16	
94	LAKI-LAKI	23	D3	5	2	4	3	1	3	3	3	2	2	28	1	1	1	1	1	1	1	1	1	1	10	1	1	2	1	1	3	3	3	1	2	18	
95	LAKI-LAKI	33	S1	5	1	3	3	2	3	3	2	2	2	26	1	1	1	2	2	2	1	1	1	1	13	1	2	1	2	1	2	3	3	1	2	18	
96	PEREMPUAN	40	S1	1	1	2	2	2	1	1	1	1	1	13	1	1	2	2	2	1	1	1	1	1	13	1	1	1	1	1	1	1	1	1	1	10	
97	LAKI-LAKI	39	S1	4	2	4	2	1	2	2	2	2	2	22	1	2	3	4	2	1	3	2	2	1	21	3	2	2	1	2	2	1	3	3	3	22	
98	PEREMPUAN	29	S1	3	3	3	2	2	1	1	1	1	1	18	1	1	1	2	3	2	2	1	1	1	15	1	1	1	1	2	2	1	1	1	1	12	
99	LAKI-LAKI	30	D3	4	3	4	3	2	2	2	2	2	2	26	1	1	1	1	1	1	1	1	1	1	10	1	1	2	1	2	2	2	2	1	1	15	
100	LAKI-LAKI	29	S1	3	3	4	3	2	2	2	2	2	2	25	2	2	2	2	2	2	2	2	2	2	20	2	2	2	2	2	2	2	2	2	2	2	20
101	LAKI-LAKI	40	S1	4	1	4	2	2	1	1	2	2	1	20	1	2	2	2	2	3	2	2	1	1	19	2	2	2	2	2	2	2	2	2	2	2	20
102	PEREMPUAN	24	SMK	5	4	2	1	2	1	1	2	2	2	22	2	2	4	4	1	2	2	1	2	2	22	1	2	2	1	4	2	2	2	3	3	22	
103	LAKI-LAKI	40	S1	2	3	3	2	2	2	2	2	2	1	21	1	1	2	2	2	2	2	2	2	1	17	1	2	3	2	1	1	1	2	1	2	16	
104	LAKI-LAKI	41	S1	3	3	3	3	1	1	1	1	1	1	18	1	1	1	1	2	1	1	1	1	1	11	1	1	2	1	3	1	1	1	1	1	13	
105	LAKI-LAKI	47	S1	1	3	4	3	1	2	2	1	1	2	20	1	2	3	3	3	1	2	2	3	2	22	2	3	3	2	3	2	1	2	1	1	20	

LAMPIRAN III
UJI VALIDITAS DAN REALIBITAS

1. UJI VALIDITAS

KESEHATAN DAN KESELAMATAN KERJA (K3) (X)

		Correlations										
		X1	X2	X3	X4	X5	X6	X7	X8	X9	X10	TOTAL
X1	Pearson Correlation	1	.147	.322**	-.072	.007	.223**	.215*	.163	.255**	.247**	.486**
	Sig. (2-tailed)		.081	.000	.391	.934	.008	.010	.053	.002	.003	.000
	N	142	142	142	142	142	142	142	142	142	142	142
X2	Pearson Correlation	.147	1	.069	.176*	.208*	.166*	.028	.136	.252**	.233**	.379**
	Sig. (2-tailed)	.081		.414	.036	.013	.049	.745	.106	.003	.005	.000
	N	142	142	142	142	142	142	142	142	142	142	142
X3	Pearson Correlation	.322**	.069	1	.310**	.090	-.002	.254**	.140	.227**	.248**	.491**
	Sig. (2-tailed)	.000	.414		.000	.289	.983	.002	.097	.007	.003	.000
	N	142	142	142	142	142	142	142	142	142	142	142
X4	Pearson Correlation	-.072	.176*	.310**	1	.470**	.385**	.376**	.271**	.306**	.363**	.557**
	Sig. (2-tailed)	.391	.036	.000		.000	.000	.000	.001	.000	.000	.000
	N	142	142	142	142	142	142	142	142	142	142	142
X5	Pearson Correlation	.007	.208*	.090	.470**	1	.503**	.361**	.345**	.397**	.431**	.576**
	Sig. (2-tailed)	.934	.013	.289	.000		.000	.000	.000	.000	.000	.000
	N	142	142	142	142	142	142	142	142	142	142	142
X6	Pearson Correlation	.223**	.166*	-.002	.385**	.503**	1	.610**	.549**	.468**	.476**	.689**
	Sig. (2-tailed)	.008	.049	.983	.000	.000		.000	.000	.000	.000	.000
	N	142	142	142	142	142	142	142	142	142	142	142
X7	Pearson Correlation	.215*	.028	.254**	.376**	.361**	.610**	1	.717**	.472**	.540**	.739**
	Sig. (2-tailed)	.010	.745	.002	.000	.000	.000		.000	.000	.000	.000
	N	142	142	142	142	142	142	142	142	142	142	142
X8	Pearson Correlation	.163	.136	.140	.271**	.345**	.549**	.717**	1	.674**	.555**	.719**
	Sig. (2-tailed)	.053	.106	.097	.001	.000	.000	.000		.000	.000	.000

Z3	Pearson Correlation	.277**	.492**	1	.390**	.416**	.104	.245**	.198*	.248**	.194*	.547**
	Sig. (2-tailed)	.001	.000		.000	.000	.218	.003	.018	.003	.021	.000
	N	142	142	142	142	142	142	142	142	142	142	142
Z4	Pearson Correlation	.339**	.537**	.390**	1	.332**	.411**	.480**	.264**	.375**	.353**	.697**
	Sig. (2-tailed)	.000	.000	.000		.000	.000	.000	.001	.000	.000	.000
	N	142	142	142	142	142	142	142	142	142	142	142
Z5	Pearson Correlation	.236**	.386**	.416**	.332**	1	.324**	.220**	.077	.245**	.219**	.546**
	Sig. (2-tailed)	.005	.000	.000	.000		.000	.008	.364	.003	.009	.000
	N	142	142	142	142	142	142	142	142	142	142	142
Z6	Pearson Correlation	.241**	.281**	.104	.411**	.324**	1	.432**	.393**	.401**	.442**	.624**
	Sig. (2-tailed)	.004	.001	.218	.000	.000		.000	.000	.000	.000	.000
	N	142	142	142	142	142	142	142	142	142	142	142
Z7	Pearson Correlation	.095	.377**	.245**	.480**	.220**	.432**	1	.600**	.364**	.393**	.653**
	Sig. (2-tailed)	.261	.000	.003	.000	.008	.000		.000	.000	.000	.000
	N	142	142	142	142	142	142	142	142	142	142	142
Z8	Pearson Correlation	-.020	.284**	.198*	.264**	.077	.393**	.600**	1	.534**	.542**	.591**
	Sig. (2-tailed)	.816	.001	.018	.001	.364	.000	.000		.000	.000	.000
	N	142	142	142	142	142	142	142	142	142	142	142
Z9	Pearson Correlation	.439**	.503**	.248**	.375**	.245**	.401**	.364**	.534**	1	.769**	.753**
	Sig. (2-tailed)	.000	.000	.003	.000	.003	.000	.000	.000		.000	.000
	N	142	142	142	142	142	142	142	142	142	142	142
Z10	Pearson Correlation	.339**	.454**	.194*	.353**	.219**	.442**	.393**	.542**	.769**	1	.727**
	Sig. (2-tailed)	.000	.000	.021	.000	.009	.000	.000	.000	.000		.000
	N	142	142	142	142	142	142	142	142	142	142	142
TOT	Pearson Correlation	.549**	.764**	.547**	.697**	.546**	.624**	.653**	.591**	.753**	.727**	1
AL	Sig. (2-tailed)	.000	.000	.000	.000	.000	.000	.000	.000	.000	.000	
	N	142	142	142	142	142	142	142	142	142	142	142

** . Correlation is significant at the 0.01 level (2-tailed).

* . Correlation is significant at the 0.05 level (2-tailed).

2. UJI REALIBILITAS

Variabel	Cronbach's Alpha	Keterangan
Kepuasan Kerja (Z)	0,845	Reliabel
Komitmen Organisasi (Y)	0,868	Reliabel
Kesehatan dan Keselamatan Kerja (K3)(X)	0,793	Reliabel

LAMPIRAN V

UJI ASUMSI KLASI

1. UJI NORMALITAS

One-Sample Kolmogorov-Smirnov Test

		Unstandardized Residual
N		142
Normal Parameters ^{a,b}	Mean	0E-7
	Std. Deviation	4.06147650
Most Extreme Differences	Absolute	.046
	Positive	.045
	Negative	-.046
Kolmogorov-Smirnov Z		.550
Asymp. Sig. (2-tailed)		.923

a. Test distribution is Normal.

b. Calculated from data.

2. UJI AUTOKORELASI

Model Summary^b

Model	R	R Square	Adjusted R Square	Std. Error of the Estimate	Durbin-Watson
1	.656 ^a	.431	.422	4.398	2.605

a. Predictors: (Constant), Kepuasan Kerja, Kesehatan dan keselamatan kerja (K3)

b. Dependent Variable: Komitmen Organisasi

3. UJI MULTIKOLINEARITAS

Model		Collinearity Statistics	
		Tolerance	VIF
1	(Constant)		
	Kesehatan dan keselamatan kerja (K3)	.786	1.272
	Kepuasan Kerja	.786	1.272

4. UJI HETEROKEDASTISITAS

Coefficients^a

Model	Unstandardized Coefficients		Standardized Coefficients	t	Sig.	
	B	Std. Error	Beta			
1	(Constant)	-.275	1.202		-.229	.819
	Kesehatan dan keselamatan kerja (K3)	.203	.058	.318	3.477	.361
	Kepuasan Kerja	-.049	.053	-.084	-.920	.359

a. Dependent Variable: Abs_RES2

LAMPIRAN VI

UJI HIPOTESIS

UNIVERSITAS ISLAM NEGERI

1. KOEFISIEN DETERMINASI

Struktur I

Model Summary

Model	R	R Square	Adjusted R Square	Std. Error of the Estimate
1	.463 ^a	.714	.208	4.749

a. Predictors: (Constant), Kesehatan dan keselamatan kerja (K3)

b. Dependen Variabel : kepuasan kerja

Struktur II

Model Summary

Model	R	R Square	Adjusted R Square	Std. Error of the Estimate
1	.656 ^a	.631	.422	4.398

- a. Predictors: (Constant), Kepuasan Kerja, Kesehatan dan keselamatan kerja (K3)
 b. Dependen Variabel : komitmen organisasi

2. UJI PERSIAL Struktur I

Coefficients^a

Model	Unstandardized Coefficients		Standardized Coefficients	T	Sig.
	B	Std. Error	Beta		
(Constant)	8.371	1.772		4.725	.000
1 Kesehatan dan keselamatan kerja (K3)	.507	.082	.463	6.174	.000

- a. Dependent Variable: Kepuasan Kerja

Struktur II

Coefficients^a

Model	Unstandardized Coefficients		Standardized Coefficients	t	Sig.
	B	Std. Error	Beta		
(Constant)	2.293	1.766		1.298	.196
Kesehatan dan keselamatan kerja (K3)	.286	.086	.241	3.337	.001
Kepuasan Kerja	.552	.078	.509	7.052	.000

- a. Dependent Variable: Komitmen Organisasi



PT INDUSTRI KAPAL INDONESIA (Persero)

Kantor Pusat & Galangan Makassar

Jl. Galangan Kapal 31 Makassar 90211

Sulawesi Selatan, Indonesia

T +62 41 1448653, F +62 41 1448658

www.ikishipyard.co.id

Certified :

ACS ISO 9001 - 2015

ACS ISO 14001 - 2015

ACS OHSAS 18001 - 2007

Nomor : 233/IKI-SDM/VIII/2019

Lampiran : -

Perihal : Penelitian

Kepada Yth,

**KEPALA DINAS PENANAMAN MODAL DAN PELAYANAN
TERPADU SATU PINTU PROVINSI SULAWESI SELATAN**

Di -

TEMPAT

Dengan Hormat,

Menindaklanjuti Surat Bapak No.20431/S.01/PTSP/2019 tanggal 25 Juli 2019 Perihal Permohonan Penelitian maka bersama ini disampaikan bahwa PT Industri Kapal Indonesia (Persero) dapat menyetujui dan memberikan kesempatan terhitung mulai tanggal 01 Agustus s/d 30 September 2019, kepada mahasiswa tersebut dibawah ini :

No.	Nama	Nomor Pokok	Judul
1.	VENNI FEBRIANI	90200115005	"Pengaruh Kesehatan dan Keselamatan Kerja (K3) Terhadap Komitmen Organisasi Melalui Kepuasan Kerja Sebagai Variabel Intervenning pada PT.Industri Kapal Indonesia (Persero)"

Hal yang perlu dipatuhi selama menjalankan **Penelitian** adalah sebagai berikut :

- Peserta **Penelitian** terlebih dahulu melapor pada Departemen SDM untuk mendapatkan penjelasan lebih lanjut.
- Peserta **Penelitian** diharuskan mentaati semua ketentuan perusahaan.
- Peserta **Penelitian** diharuskan memakai pakaian seragam, Pakaian Kerja, tanda pengenal (atribut) sepatu, Khusus pria rambut tidak melewati krah baju serta memakai helm pengaman.
- Peserta **Penelitian** apabila tertimpa Musibah / kecelakaan kerja pada PT. Industri Kapal Indonesia (Persero) hanya dapat memberikan pertolongan pertama pada poliklinik perusahaan dan perawatan lanjutan menjadi tanggungan yang bersangkutan.
- Peserta **Penelitian** mengasuransikan diri.
- Peserta setelah selesai melaksanakan **Penelitian** diwajibkan menyerahkan 1 (satu) rangkap laporannya pada SDM.

Demikian disampaikan, atas perhatiannya diucapkan terima kasih.

Makassar, 01 Agustus 2019

PT. INDUSTRI KAPAL INDONESIA (Persero)

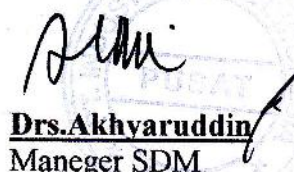
Drs. Akhyaruddin
Maneger SDM

Cc :

1. Sekretaris Perusahaan
2. Arsip

DAFTAR RIWAYAT HIDUP



Venni Febriani atau yang biasa disapa Venni dilahirkan di Kab Soppeng Kec Lilirilau pada tanggal 20 Mei 1997, Anak kedua dari tiga bersaudara dari pasangan suami Istri Bapak H.Kamaruddin dan Ibu Hj.Aisah. Peneliti sekarang bertempat tinggal di Cabbeng

Kec Lilirilau Kab Soppeng. Peneliti menyelesaikan pendidikan Sekolah Dasar di SDN 101 Pajalesang pada tahun 2009, dan melanjutkan pendidikannya di SMPN 1 Lilirilau dan tamat pada tahun 2012. Kemudian melanjutkan Sekolah Menengah Atas di SMA 2 Soppeng dan tamat pada tahun 2015, ditahun yang sama peneliti melanjutkan pendidikan diperguruan tinggi negeri, tepatnya di Universitas Islam Negeri Alauddin Makassar (UIN) dan lulus pada jurusan Manajemen konsentrasi Manajemen Sumber Daya Manusia Fakultas Ekonomi dan Bisnis Islam (FEBI). Peneliti menyelesaikan strata satu (S1) pada tahun 2019. Didalam masa perkuliahan peneliti juga sempat aktif di beberapa organisasi kemahasiswaan, diantaranya sempat aktif di Dewan Mahasiswa (DEMA), dan Ikatan Mahasiswa Pelajar Soppeng Koperti UIN.

Dengan semangat yang pantang menyerah dan motivasi yang tangguh untuk terus belajar dan berusaha walalupun menghadapi keadaan dan kondisi yang memberikan berbagai pelajaran, peneliti telah berhasil menyelesaikan skripsi ini dan telah menuntaskan segala kewajiban-kewajiban untuk memperoleh gelar sarjana.

JANGAN MENUNDA-NUNDA, KARENA KESEMPATAN HARI INI MUNGKIN SAJA TAK SEINDAH HARI ESOK