

**UJI DAYA HAMBAT DAN ANALISIS KLT BIOAUTOGRAFI  
FRAKSI DARI EKSTRAK KORTEKS KELOR  
(*Moringa oleifera*) TERHADAP BEBERAPA  
MIKROBA PATOGEN**

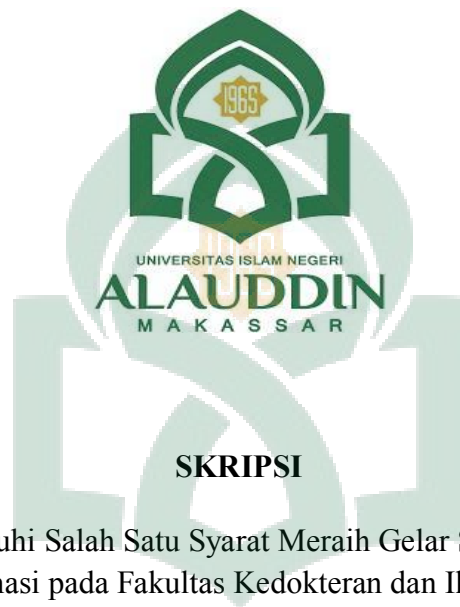

**SKRIPSI**

Diajukan untuk Memenuhi Salah Satu Syarat Meraih Gelar Sarjana Farmasi (S.Farm)  
Jurusan Farmasi pada Fakultas Kedokteran dan Ilmu Kesehatan  
UIN Alauddin Makassar

UNIVERSITAS ISLAM NEGERI  
**ALAUDDIN**  
M A K A S S A R

Oleh :

**FITRIAH NUR**  
**NIM: 70100113018**

**FAKULTAS KEDOKTERAN DAN ILMU KESEHATAN  
UNIVERSITAS ISLAM NEGERI ALAUDDIN MAKASSAR**

**2017**

**UJI DAYA HAMBAT DAN ANALISIS KLT BIOAUTOGRAFI  
FRAKSI DARI EKSTRAK KORTEKS KELOR  
(*Moringa oleifera*) TERHADAP BEBERAPA  
MIKROBA PATOGEN**



**SKRIPSI**

Diajukan untuk Memenuhi Salah Satu Syarat Meraih Gelar Sarjana Farmasi (S.Farm)  
Jurusan Farmasi pada Fakultas Kedokteran dan Ilmu Kesehatan  
UIN Alauddin Makassar

UNIVERSITAS ISLAM NEGERI  
**ALAUDDIN**  
M A K A S S A R

Oleh :

**FITRIAH NUR**  
**NIM: 70100113018**

**FAKULTAS KEDOKTERAN DAN ILMU KESEHATAN  
UNIVERSITAS ISLAM NEGERI ALAUDDIN MAKASSAR**

**2017**

## PERNYATAAN KEASLIAN SKRIPSI

Mahasiswa yang bertanda tangan di bawah ini:

Nama : Fitriah Nur

NIM : 70100113018

Tempat/Tanggal Lahir : Cimpu/ 21 Februari 1996

Jur/Prodi/Konsentrasi : Farmasi

Alamat : Jl. Perintis Kemerdekaan Perum. Bukit Khatulistiwa Blok K  
12 A

Judul : Uji Daya Hambat dan Analisis KLT Bioautografi Fraksi  
dari Ekstrak Korteks Kelor (*Moringa oleifera*) Terhadap  
Beberapa Mikroba Patogen

Menyatakan dengan sesungguhnya dan penuh kesadaran bahwa skripsi ini benar adalah hasil karya sendiri. Jika di kemudian hari terbukti bahwa ia merupakan duplikat, tiruan, plagiat, atau dibuat oleh orang lain, sebagian atau seluruhnya, maka skripsi dan gelar yang diperoleh karenanya batal demi hukum.

Samata-gowa, 18 November 2017

Penyusun



**FITRIAH NUR**

NIM. 70100113018

## PENGESAHAN SKRIPSI

Skripsi yang berjudul “Uji Daya Hambat Dan Analisis KLT Bioautografi Fraksi Dari Ekstrak Korteks Kelor (*Moringa Oleifera*) Terhadap Beberapa Mikroba Patogen” yang disusun oleh Fitriah Nur, NIM : 70100113018, Mahasiswa Jurusan Farmasi Fakultas Kedokteran dan Ilmu Kesehatan UIN Alauddin Makassar, telah diuji dan dipertahankan dalam Ujian Sidang Skripsi yang diselenggarakan pada hari Kamis, 23 November 2017 M yang bertepatan dengan 4 Rabiul Awal 1439 H, dinyatakan telah dapat diterima sebagai salah satu syarat untuk memperoleh gelar Sarjana dalam Fakultas Kedokteran dan Ilmu Kesehatan, Jurusan Farmasi.

Gowa, 23 November 2017 M  
4 Rabiul Awal 1439 H

### DEWAN PENGUJI

Ketua : Dr. dr. H. Andi Armyn Nurdin, M.Sc (.....)

Sekretaris : Mukhriani, S.Si., M.Si., Apt (.....)

Pembimbing I : Haeria, S.St., M.Si. (.....)

Pembimbing II : Asrul Ismail, S.Farm., M.Sc., Apt. (.....)

Penguji I : Hurria, S.Farm., M.Sc., Apt. (.....)

Penguji II : Dr. H. Supardin, M.Hi. (.....)



Dr. dr. H. Andi Armyn Nurdin, M.Sc  
NIP. 19550203 198312 1 001

## KATA PENGANTAR

بِسْمِ اللَّهِ الرَّحْمَنِ الرَّحِيمِ

Alhamdulillah, puji dan syukur dipanjatkan kepada Allah swt karena atas segala rahmat dan karunianya sehingga penulis dapat menyelesaikan penelitian dan penyusunan skripsi yang berjudul “*Uji Daya Hambat Dan Analisis KLT Bioautografi Fraksi Dari Ekstrak Korteks Kelor (Moringa Oleifera) Terhadap Beberapa Mikroba Patogen*”. Penelitian dan penyusunan skripsi ini dilakukan dalam rangka memenuhi salah satu syarat untuk memperoleh gelar Sarjana farmasi (S.Farm) di Jurusan Farmasi Fakultas Kedokteran dan Ilmu Kesehatan Universitas Islam Negeri Alauddin Makassar.

Proses penelitian dan penyusunan skripsi ini tidak lepas dari dukungan dan bantuan dari berbagai pihak, karena penulis menyadari bahwa tanpa bantuan dari mereka sangatlah sulit bagi penulis pribadi untuk menyelesaikan penelitian dan penyusunan skripsi ini. Oleh karena itu, pada kesempatan ini penulis ingin menyampaikan ucapan terimakasih yang sebesar-besarnya kepada:

1. Bapak Prof. Dr. Musafir Pababbari, M.Si. selaku Rektor Universitas Islam Negeri Alauddin Makassar.
2. Bapak Dr. dr. H. Andi Armyun Nurdin, M.Sc. selaku Dekan Fakultas Kedokteran dan Ilmu Kesehatan UIN Alauddin Makassar.
3. Ibu Dr. Nur Hidayah, S.Kep., Ns., M.Kes. selaku Wakil Dekan I Fakultas Kedokteran dan Ilmu Kesehatan UIN Alauddin Makassar

4. Ibu Dr. Andi Susilawaty, S.Km., M.Kes. selaku Wakil Dekan II Fakultas Kedokteran dan Ilmu Kesehatan UIN Alauddin Makassar.
5. Bapak Dr. Mukhtar Lutfi, M.Pd. selaku Wakil Dekan III Fakultas Kedokteran dan Ilmu Kesehatan UIN Alauddin Makassar.
6. Ibu Haeria, S.Si.,M.Si. selaku Ketua Jurusan Farmasi Fakultas Kedokteran dan Ilmu Kesehatan Universitas Islam Negeri Alauddin Makassar sekaligus pembimbing pertama yang telah memberikan waktu, saran dan masukan, tenaga, bantuan, dan ilmu yang sangat bermanfaat selama proses penelitian dan penyusunan skripsi ini.
7. Ibu Mukhriani, S.Si., M.Si., Apt. selaku Sekretaris Jurusan Farmasi Fakultas Kedokteran dan Ilmu Kesehatan Universitas Islam Negeri Alauddin Makassar.
8. Ibu Hj. Gemy Nastity Handayani, S.Si., M.Si., Apt. selaku pembimbing akademik.
9. Bapak Asrul Ismail S.Farm.,M.Sc.,Apt. selaku pembimbing kedua yang rela meluangkan waktu dan tenaga untuk membimbing dan memberikan saran serta semangat untuk menyelesaikan penelitian dan penyusunan skripsi ini.
10. Ibu Hurria S.Farm.,M.Sc.,Apt. selaku penguji kompetensi yang telah sangat membantu atas segala saran, masukan, perhatian dan bantuan dalam perbaikan skripsi ini.
11. Bapak Dr. H.Supardin M.HI. selaku penguji agama yang memberi masukan, arahan dan koreksi untuk kesempurnaan skripsi ini.
12. Seluruh Bapak dan Ibu dosen Jurusan Farmasi Fakultas Kedokteran dan Ilmu Kesehatan UIN Alauddin Makassar yang telah ikhlas memberikan ilmu yang bermanfaat, bantuan, bimbingan, semangat dan motivasi selama penulis menempuh pendidikan di Program Studi Farmasi Fakultas Kedokteran dan Ilmu Kesehatan UIN Alauddin Makassar.

apapun di dunia ini yang dapat membalas kebaikan dan kasih sayang yang telah kalian berikan, kalian semangat yang sungguh luar biasa.

14. Seluruh Keluarga, Nenek, Kakak, Adik, Om, Tante, Sepupu, Ponakan tersayang yang juga menjadi penyemangatku untuk menyelesaikan skripsi dengan pertanyaannya kapan wisuda.
15. Teman-teman seangkatan farmasi "FAR13ION" atas segala bantuan, semangat, kerjasama, dukungan, dan suka dukanya selama menempuh pendidikan bersama di Jurusan Farmasi Fakultas Kedokteran dan Ilmu Kesehatan UIN Alauddin Makassar yang tidak akan pernah terlupakan.

Akhir kata, pada kesempatan kali ini, penulis memohon maaf apabila ada kesalahan ataupun kekurangan yang ada dalam skripsi ini. Harapannya semoga hasil penelitian ini bisa bermanfaat bagi pengembangan ilmu pengetahuan dan pengobatan.

Wassalammu 'alaikum warahmatullahi wabarakatu.

Samata-Gowa, 18 November 2017

UNIVERSITAS ISLAM NEGERI  
**ALAUDDIN**  
M A K A S S A R

Penyusun



FITRIAH NUR

NIM : 70100113018

## DAFTAR ISI

HALAMAN JUDUL.....	i
PERNYATAAN KEASLIAN SKRIPSI.....	ii
PENGESAHAN SKRIPSI .....	iii
KATA PENGANTAR .....	iv
DAFTAR ISI.....	vii
DAFTAR TABEL.....	xi
DAFTAR GAMBAR .....	xii
DAFTAR LAMPIRAN.....	xiii
ABSTRAK.....	xiv
ABSTRACT.....	xv
BAB I    PENDAHULUAN.....	1
A. Latar Belakang Masalah.....	1
B. Rumusan Masalah.....	4
C. Definisi Operasional dan Ruang Lingkup Penelitian.....	4
D. Kajian Pustaka.....	5
E. Tujuan dan Manfaat Penelitian .....	7
BAB II    TINJAUAN TEORETIS .....	8
A. Uraian Tanaman Kelor ( <i>Moringa oleifera</i> ).....	8
1. Klasifikasi.....	8
2. Nama Daerah.....	9
3. Deskripsi.....	9
4. Kandungan Kimia.....	9



5. Kegunaan.....	10
B. Uraian Mikroba Uji.....	11
1. Eschericia coli.....	12
2. Bacillus subtilis.....	13
3. Pseudomonas aeruginosa.....	14
4. Staphylococcus aureus.....	14
5. Staphylococcus epidermidis.....	15
6. Streptococcus mutans.....	16
7. Salmonella typhi.....	17
8. Vibrio cholera.....	18
9. Candida albicans.....	19
C. Antimikroba.....	19
D. Ekstraksi.....	23
E. Fraksinasi.....	25
F. Kromatografi Lapis Tipis.....	26
G. Metode Sterilisasi.....	27
H. KLT Bioautografi.....	29
I. Tinjauan Islam.....	32
BAB III METODOLOGI PENELITIAN.....	38
A. Jenis Penelitian.....	38
B. Waktu dan Lokasi Penelitian.....	38
1. Waktu Penelitian.....	38

2. Lokasi Penelitian .....	38
C. Pendekatan Penelitian .....	38
D. Populasi dan Sampel .....	38
1. Populasi Penelitian.....	38
2. Sampel penelitian.....	38
E. Instrumen Penelitian .....	39
1. Alat yang digunakan .....	39
2. Bahan yang digunakan .....	39
3. Mikroba uji yang digunakan.....	39
F. Teknik pengambilan data .....	40
1. Pengambilan dan Pengolahan Sampel .....	40
2. Sterilisasi Alat dan Bahan .....	40
3. Ekstraksi Sampel.....	40
4. Peremajaan dan Pembuatan Suspensi Mikroba Uji .....	41
5. Pengujian Skrining Aktivitas Antimikroba .....	41
6. Fraksinasi ekstrak aktif dengan kromatografi cair vakum .....	42
7. Pengujian Aktivitas Antimikroba Fraksi.....	42
8. Analisis secara KLT-Bioautografi .....	43
9. Identifikasi Golongan Senyawa .....	43
 BAB IV HASIL PENELITIAN DAN PEMBAHASAN .....	 45
A. Hasil Penelitian .....	45
1. Hasil Ekstraksi Korteks Kelor .....	45

2. Pengujian Skrining Antimikroba .....	45
3. Hasil fraksinasi Korteks Kelor Dengan KCV .....	46
4. Hasil uji Aktivitas Antimikroba Hasil Fraksinasi .....	48
5. Hasil uji KLT-Bioautografi .....	49
6. Identifikasi Senyawa .....	50
B. Pembahasan.....	50
BAB V PENUTUP .....	58
A. Kesimpulan .....	58
B. Saran .....	58
KEPUSTAKAAN .....	59
LAMPIRAN-LAMPIRAN.....	63
DAFTAR RIWAYAT HIDUP.....	86



## DAFTAR TABEL

Tabel	Halaman
1. Hasil Ekstraksi Korteks Kelor ( <i>Moringa oleifera</i> ) .....	45
2. Hasil Pengujian Skrining Aktivitas Antimikroba Ekstrak Korteks Kelor ( <i>Moringa oleifera</i> ).....	45
3. Hasil Nilai Rf Noda pada Profil KLT Fraksi Etil Asetat Korteks Kelor ( <i>Moringa oleifera</i> ).....	46
4. Hasil Pengujian Aktivitas Antimikroba Fraksi Dari Ekstrak Korteks Kelor ( <i>Moringa oleifera</i> ).....	48
5. Hasil Pengujian KLT Bioautografi Fraksi Teraktif .....	49
6. Hasil Identifikasi Golongan Senyawa Pada Fraksi Teraktif .....	50



## DAFTAR GAMBAR

Gambar	Halaman
1. Tanaman Kelor ( <i>Moringa oleifera</i> ).....	8
2. Reaksi Penguraian Fosfolipida Pada Membran Plasma oleh Flavon.....	56
3. Gambar Hasil Ekstraksi Sampel Korteks Kelor ( <i>Moringa oleifera</i> ).....	73
4. Gambar Hasil Skrining Aktivitas Antimikroba Ekstrak n-Heksan, Etil Asetat dan Etanol 70% Korteks Kelor ( <i>Moringa oleifera</i> ) .....	74
5. Gambar Hasil Identifikasi Profil KLT Ekstrak Etil Asetat Korteks Kelor ( <i>Moringa oleifera</i> ).....	76
6. Gambar Hasil Identifikasi Profil KLT Fraksi dari Ekstrak Etil Asetat Korteks Kelor ( <i>Moringa oleifera</i> ).....	77
7. Gambar Hasil Uji Aktivitas Antimikroba Fraksi Dari Ekstrak Korteks Kelor ( <i>Moringa oleifera</i> ).....	78
8. Gambar Hasil Uji Aktivitas Antimikroba dengan KLT Bioautografi Fraksi Dari Ekstrak Korteks Kelor ( <i>Moringa oleifera</i> ).....	84
9. Gambar Hasil Identifikasi Senyawa Fraksi Dari Ekstrak Korteks Kelor ( <i>Moringa oleifera</i> ).....	86

## DAFTAR LAMPIRAN

Lampiran	Halaman
1. Skema Kerja Proses Ekstraksi Korteks Kelor.....	64
2. Skema Kerja Penyiapan Stok Larutan Uji Ekstrak .....	65
3. Skema Kerja Skrining Aktivitas Antimikroba Ekstrak.....	66
4. Skema Kerja Fraksinasi Ekstrak Aktif.....	67
5. Skema Kerja Uji Aktivitas Antimikroba Fraksi dari Ekstrak Korteks Kelor ( <i>Moringa oleifera</i> ).....	68
6. Skema Kerja Pengujian KLT-Bioautografi.....	69
7. Skema Kerja Identifikasi Golongan Senyawa Kimia.....	70
8. Hasil Perhitungan .....	71
9. Hasil Ekstraksi Dengan Metode Maserasi Sampel Korteks Kelor.....	73
10. Hasil Skrining Aktivitas Antimikroba Ekstrak n-Heksan, Etil Asetat dan Etanol 70%.....	74
11. Profil KLT Ekstrak Etil Asetat Korteks Kelor.....	76
12. Profil KLT Fraksi dari Ekstrak Etil Asetat Korteks Kelor.....	77
13. Hasil Uji Aktivitas Antimikroba Fraksi .....	78
14. Hasil Uji Aktivitas Antimikroba dengan KLT Bioautografi .....	84
15. Hasil Identifikasi Senyawa Fraksi Dari Ekstrak Korteks Kelor ( <i>Moringa oleifera</i> ).....	86

## ABSTRAK

Nama : Fitriah Nur  
NIMI : 70100113018  
Judul Penelitian : Uji Daya Hambat dan Analisis KLT Bioautografi Fraksi dari Ekstrak Korteks Kelor (*Moringa oleifera*) Terhadap Beberapa Mikroba Patogen

---

*Moringa oleifera* merupakan salah satu tanaman dari genus *Moringa* yang mempunyai banyak manfaat karena mengandung banyak senyawa bioaktif sehingga sering digunakan sebagai obat tradisional. Penelitian ini bertujuan untuk mengetahui daya hambat antimikroba fraksi dari ekstrak korteks kelor terhadap beberapa mikroba patogen diantaranya yaitu *Eschericia coli*, *Bacillus subtilis*, *Staphylococcus aureus*, *Staphylococcus epidermis*, *Streptococcus mutans*, *Pseudomonas aeureginosa*, *Salmonella typhi*, *Vibrio cholera* dan *Candida albicans*. Ekstraksi dilakukan dengan metode maserasi bertingkat sesuai dengan tingkat kepolaran yaitu n-heksan, etil asetat dan etanol 70% kemudian dilakukan skrining aktivitas ekstrak hingga diketahui jika ekstrak etil asetat yang mempunyai aktivitas antimikroba tertinggi sehingga dilakukan fraksinasi. Hasil fraksinasi kemudian diperoleh fraksi I, II, III dan IV yang diuji kembali aktivitas antimikrobanya dengan masing-masing konsentrasi yaitu 1000, 750, 500, dan 250 ppm. Hasil penelitian menunjukkan jika fraksi III yang memiliki aktivitas tertinggi sebagai antibakteri terhadap bakteri *Eschericia coli*, *Salmonella typhi*, *Staphylococcus aureus*, *Staphylococcus epidermis* dan *Vibrio cholera*. Dari hasil analisis KLT Bioautografi diperoleh adanya 3 spot zona bening yang diketahui jika golongan senyawa yang aktif sebagai antibakteri pada fraksi III yaitu triterpen, flavonoid dan alkaloid.

**Kata Kunci:** *Moringa oleifera*, Maserasi bertingkat, Ekstrak, Fraksi, Daya Hambat, Antimikroba, Bioautografi.

## ABSTRACT

Name : Fitriah Nur

NIM : 70100113018

Title of research : Antimicrobial activity And TLC Bioautography analysis  
Fraction of Kelor Stem Bark Extract (*Moringa oleifera*)  
Against Some Microbial Pathogens

---

*Moringa oleifera* is one of the plant from genus *Moringa* which has many benefits because it contains many bioactive compounds so often used as a traditional medicine. The purpose of this research is to know the was to determine the antimicrobial inhibition of fraction from extract of stem bark *Moringa oleifera* to some pathogenic microbes which are *Escherichia coli*, *Bacillus subtilis*, *Staphylococcus aureus*, *Staphylococcus epidermis*, *Streptococcus mutans*, *Pseudomonas aeureginosa*, *Salmonella typhi*, *Vibrio cholera* and *Candida albicans*. The extraction was performed by maceration method according to the degree of n-hexane, ethyl acetate and ethanol 70% then extracted the activity of extract to be known if the extract of ethyl acetate has antimicrobial activity due to fractionation. The fractionation results were then obtained fractions I, II, III and IV which returned with antimicrobials with respective concentrations of 1000, 750, 500, and 250 ppm. The results showed that fraction III had antibacterial activity against *Escherichia coli* bacteria, *Salmonella typhi*, *Staphylococcus aureus*, *Staphylococcus epidermis* and *Vibrio cholera*. From the results of Bioautographic TLC analysis found that there are 3 clear spot zones that are known if the active compounds as antibacterial groups are triterpenes, flavonoids and alkaloids.

**Keyword:** *Moringa oleifera*, Standing Maseration, Extract, Fraction, Power Hampers, Antimicrobials, Bioautography.



## BAB 1

### PENDAHULUAN

#### A. Latar Belakang Masalah

Semenjak ribuan tahun yang lalu, alam telah menyediakan beragam tanaman yang berkhasiat menjadi obat. Kemampuan menyembuhkan dan efek positif dari berbagai tanaman tersebut sudah dikenal secara turun menurun jauh sebelum ilmu pengetahuan modern berkembang seperti saat ini. Tanaman yang berkhasiat menjadi obat sangatlah banyak dan bisa dengan mudah ditemukan di sekeliling kita (Suriana. 2013: 1).

Tumbuhan merupakan salah satu makhluk hidup ciptaan Allah swt yang memiliki banyak sekali manfaat. Tumbuh-tumbuhan memiliki beberapa zat yang dapat dimanfaatkan oleh makhluk hidup lainnya, seperti yang terdapat dalam QS. Al-Syu'ara/26: 7.

أَوَلَمْ يَرَوْا إِلَى الْأَرْضِ كَمْ أَنْبَتْنَا فِيهَا مِنْ كُلِّ زَوْجٍ كَرِيمٍ ﴿٧﴾

Terjemahnya:

“Dan Apakah mereka tidak memperhatikan bumi, berapakah banyaknya Kami tumbuhkan di bumi itu berbagai macam tumbuh-tumbuhan yang baik?” (Kementrian Agama RI. 2014: 367).

Berdasarkan ayat tersebut dapat dipahami bahwa Allah swt telah menciptakan bumi beserta isinya, diantaranya adalah tumbuh-tumbuhan yang baik dan bermanfaat. Nikmat Allah yang diberikan kepada manusia salah satunya yaitu tumbuhan. Oleh karena itu, Allah memerintahkan kita untuk terus memikirkan, mempelajari dan mengkaji ciptaan-Nya, hingga muncullah berbagai eksperimen dan salah satu bentuknya yaitu dengan melakukan penelitian untuk mencari obat dari bahan-bahan alam.

Penyakit infeksi oleh bakteri dan fungi merupakan jenis penyakit yang paling banyak diderita oleh penduduk, terutama di Negara berkembang seperti Indonesia. Telah banyak dilaporkan adanya galur mikroorganisme patogen sudah resisten terhadap obat yang ada. Penyakit infeksi dan resistensi obat antimikroba merupakan permasalahan yang memerlukan perhatian besar. Oleh karena itu, perlu dilakukan penelitian untuk mencari antimikroba baru yang diharapkan bisa menjadi pemecahan masalah-masalah tersebut. Sumber antimikroba baru, bisa berasal dari tumbuhan yang berpotensi sebagai antimikroba di Indonesia (Suganda. 2003: 1).

Penggunaan agen antimikroba sebagai andalan dalam penanganan kasus infeksi menyebabkan pemakaiannya semakin meningkat, penggunaan antimikroba yang semakin meluas dan tidak rasional tersebut akan menimbulkan masalah baru berupa resistensi. Resistensi dapat terjadi ketika mikroorganisme berubah dengan beberapa cara yang dapat mengurangi atau menghilangkan efektivitas obat (Utami. 2011: 7).

Tanpa pengobatan antimikroba yang efektif, banyak prosedur medis standar akan gagal atau menjadi sangat beresiko. Infeksi yang disebabkan oleh mikroorganisme resisten dapat mempersulit penyembuhan, peningkatan biaya pengobatan dan resiko kematian yang meningkat. Fenomena resistensi ini memaksa peneliti di dunia untuk menemukan antibiotik alternatif dari tanaman herbal (WHO. 2014).

Tanaman kelor telah dikenal selama berabad-abad sebagai tanaman multiguna padat nutrisi dan berkhasiat obat. Kelor dikenal sebagai *The Miracle Tree* atau pohon ajaib karena terbukti secara alamiah merupakan sumber gizi berkhasiat obat yang kandungannya diluar kebiasaan kandungan tanaman pada umumnya (Toripah. 2014: 1061).

Mulai dari daun, kulit batang, biji, buah, hingga akarnya, tumbuhan kelor sudah dikenal luas sebagai tumbuhan obat. Akar kelor diolah untuk obat luar penyakit beri-beri, serta daunnya digunakan untuk obat kulit. Sementara untuk obat dalam, sering dimanfaatkan untuk penyakit rematik, epilepsi, kekurangan vitamin C, gangguan atau infeksi saluran kemih, bahkan sampai penyakit kelamin (Jonni. 2008: 71).

Penelitian mengenai pemanfaatan korteks kelor sebagai alternatif pengobatan berbagai penyakit masih sangat kurang padahal menurut Ikalinus (2015) dalam penelitiannya "*Skrining Fitokimia Ekstrak Etanol Kulit Batang Kelor (Moringa oleifera)*" kulit batang kelor juga mengandung beberapa senyawa bioaktif diantaranya steroid/triterpenoid, flavonoid, alkaloid, fenolik dan tannin (Ikalinus. 2015: 78).

Sebuah penelitian melaporkan bahwa dibandingkan antara ekstrak kloroform, ekstrak karbon tetraklorida, ekstrak etil asetat dan ekstrak petroleum eter dari kulit batang kelor, diperoleh jika yang menunjukkan diameter zona hambat tertinggi yaitu pada ekstrak etil asetat dengan 21 mm pada bakteri *Shigella sonnei* dengan konsentrasi 2000 µg/disk diketahui pula konsentrasi hambat minimum (KHM) yaitu 750 µg/ml terhadap *B. megaterium*, *S. dysenteriae*, *Vibrio cholerae* dan *Escheria coli*. Sedangkan untuk jamur *Candida albicans*, dengan konsentrasi hambat minimum (KHM) terendah 500 µg/ml (Rahman. 2008: 1).

Berdasarkan uraian di atas, maka perlu dilakukan penelitian lebih lanjut terhadap aktivitas antimikroba fraksi dari ekstrak korteks kelor (*Moringa oleifera*) terhadap beberapa mikroba patogen sehingga dapat meningkatkan pemanfaatannya sebagai alternatif pengobatan berbagai penyakit infeksi yang disebabkan oleh mikroorganisme.

## **B. Rumusan Masalah**

1. Yang manakah fraksi dari ekstrak korteks kelor (*Moringa oleifera*) yang mempunyai zona hambat tertinggi terhadap *Eschericia coli*, *Bacillus subtilis*, *Staphylococcus aureus*, *Staphylococcus epidermis*, *Streptococcus mutans*, *Pseudomonas aeureginosa*, *Salmonella typhi*, *Vibrio cholera* dan *Candida albicans*?
2. Senyawa apa yang aktif sebagai antimikroba dari fraksi korteks kelor (*Moringa oleifera*) terhadap *Eschericia coli*, *Bacillus subtilis*, *Staphylococcus aureus*, *Staphylococcus epidermis*, *Streptococcus mutans*, *Pseudomonas aeureginosa*, *Salmonella typhi*, *Vibrio cholera* dan *Candida albicans*?

## **C. Definisi Operasional dan Ruang Lingkup Penelitian**

### **1. Definisi Operasional**

#### a. Daya Hambat

Daya hambat adalah kemampuan dari korteks kelor (*Moringa oleifera*) untuk menghambat pertumbuhan mikroba uji.

#### b. Ekstrak

Ekstrak adalah sediaan kental dari korteks kelor (*Moringa oleifera*) yang diekstraksi dengan metode maserasi bertingkat.

#### c. Fraksi

Fraksi adalah hasil dari proses pemisahan komponen-komponen kimia yang terkandung dalam ekstrak korteks kelor (*Moringa oleifera*) dengan metode Kromatografi Cair Vakum (KCV).

#### d. Korteks Kelor

Korteks kelor adalah salah satu bagian dari tanaman kelor (*Moringa*

*oleifera*) yang digunakan sebagai sampel dalam penelitian ini.

e. Mikroba Patogen

Mikroba Patogen adalah mikroba yang mempunyai kemampuan untuk menyebabkan penyakit infeksi pada manusia.

f. Bioautografi

Bioautografi adalah metode yang digunakan untuk mengidentifikasi senyawa antimikroba pada suatu kromatogram.

## 2. Ruang Lingkup Penelitian

Ruang lingkup penelitian ini mencakup Fitokimia dan Mikrobiologi Farmasi. Dimulai dengan ekstraksi korteks kelor (*Moringa oleifera*), sterilisasi alat dan bahan, skrining aktivitas antimikroba, fraksinasi ekstrak yang paling aktif sebagai antimikroba, uji aktivitas antimikroba hasil fraksi dari ekstrak, analisis KLT Bioautografi fraksi dan identifikasi golongan senyawa dari sampel korteks kelor (*Moringa oleifera*).

### D. Kajian Pustaka

1. Ikalinus dalam penelitiannya “*Skrining Fitokimia Ekstrak Etanol Korteks Kelor (Moringa oleifera)*” tahun 2015. Dari hasil penelitiannya diketahui jika korteks kelor mengandung beberapa senyawa bioaktif diantaranya steroid/triterpenoid, flavonoid, alkaloid, fenolik dan tannin.

Pada penelitian yang akan dilakukan ini sedikit berbeda, karena yang ingin diketahui yaitu senyawa bioaktif yang memiliki aktivitas sebagai antimikroba sehingga diketahui golongan senyawa apa yang mampu menghambat pertumbuhan mikroba dengan menggunakan metode Kromatografi Lapis Tipis Bioautografi dan identifikasi golongan senyawa dengan pereaksi tertentu.

2. Dari penelitian Onsare tentang “*Antimicrobial activity of Moringa oleifera from different locations against some human pathogens*” (2013). Diperoleh hasilnya yaitu ekstrak air dari kulit batang kelor diketahui memiliki aktivitas sebagai antimikroba dengan dosis 4,0- 5,6mg/ml.

Penelitian ini menunjukkan jika ekstrak air korteks kelor mempunyai aktivitas antimikroba maka hal ini dapat dijadikan sebagai acuan bahwa pada korteks kelor mengandung senyawa- senyawa yang benar berkhasiat sebagai antimikroba. Sehingga pada penelitian yang akan dilakukan kali ini, korteks kelor akan diekstraksi dengan pelarut- pelarut yang memiliki tingkat kepolaran yang berbeda yaitu n-heksan, etil asetat dan etanol dengan metode maserasi bertingkat.

3. Berdasarkan penelitian Rahman yaitu “*Antibacterial And Antifungal Activity Of Moringa Oleifera Stem Bark*” (2008). Diperoleh hasil jika dibandingkan dengan 4 ekstrak korteks kelor yaitu ekstrak petroleum eter, ekstrak kloroform, ekstrak etil asetat dan ekstrak karbon tetraklorida, diketahui jika hanya dua ekstrak yang menunjukkan hasil signifikan sebagai antibakteri dan antifungi yaitu ditunjukkan oleh ekstrak kloroform dan ekstrak etil asetat sedangkan pada ekstrak petroleum eter dan ekstrak tetraklorida diketahui tidak menunjukkan aktivitas apapun terhadap strain bakteri. Dengan diameter zona hambat dari ekstrak kloroform yaitu 10-17 mm sedangkan pada ekstrak etil asetat yaitu 8-21 mm (pada konsentrasi 2000 µg/disk) yang diuji kepada beberapa mikroba patogen diantaranya yaitu *Bacillus subtilis*, *B. megaterium*, *B. cereus*, *Staphylococcus aureus*, *Eschericia coli*, *Vibrio cholerae*, *Shigella dysenteriae*, *S. sonnei*, *Salmonella typhi*, *S. paratyphi* dan *Pseudomonas aeruginosa*.

Untuk penelitian yang dilakukan kali ini, sampel diekstraksi dengan metode maserasi bertingkat dan dicari ekstrak yang paling aktif sebagai antimikroba kemudian ekstrak yang paling aktif akan difraksinasi menggunakan metode Kromatografi Cair Vakum, hasil fraksinasi kemudian diuji aktivitas antimikrobanya dan diperoleh pula fraksi teraktif sebagai antimikroba.

## **E. Tujuan dan Manfaat Penelitian**

### **1. Tujuan Penelitian**

- a) Mengetahui fraksi dari ekstrak korteks kelor (*Moringa oleifera*) yang mempunyai zona hambat tertinggi terhadap *Eschericia coli*, *Bacillus subtilis*, *Staphylococcus aureus*, *Staphylococcus epidermis*, *Streptococcus mutans*, *Pseudomonas aeureginosa*, *Salmonella typhi*, *Vibrio cholera* dan *Candida albicans*.
- b) Mengetahui senyawa yang aktif sebagai antimikroba dari fraksi korteks kelor (*Moringa oleifera*) terhadap *Eschericia coli*, *Bacillus subtilis*, *Staphylococcus aureus*, *Staphylococcus epidermis*, *Streptococcus mutans*, *Pseudomonas aeureginosa*, *Salmonella typhi*, *Vibrio cholera* dan *Candida albicans*.

### **2. Manfaat Penelitian**

- a) Mengoptimalkan pemanfaat sumber daya alam yang ada di lingkungan sekitar khususnya pemanfaatan korteks kelor (*Moringa oleifera*).
- b) Memberikan pengetahuan baru terkait pemanfaatan korteks kelor (*Moringa oleifera*) sebagai alternatif pengobatan berbagai macam penyakit infeksi akibat mikroba.
- c) Sebagai bahan informasi atau data dalam bidang ilmu pengetahuan dan teknologi untuk penelitian dan pengembangan bahan obat lebih lanjut.

## BAB II

### TINJAUAN TEORETIS

#### A. Uraian Tanaman Kelor



**Gambar 1. Tanaman Kelor (*Moringa oleifera*)**

#### 1. Klasifikasi tanaman

Menurut Roloff (2009), klasifikasi tanaman kelor adalah sebagai berikut:

Regnum	: Plantae
Division	: Spermatophyta
Subdivisio	: Angiospermae
Classis	: Dicotyledoneae
Subclassis	: Dialypetalae
Ordo	: Rhoadales
Familia	: Moringaceae
Genus	: Moringa
Species	: <i>Moringa oleifera</i>



## 2. Nama Daerah

Tanaman kelor memiliki banyak sebutan diantaranya; *kiloro* (Palopo), *keloro* (Bugis), *dottiloro* (Wajo), *imaran*, *kelintang* (Jawa), *murong* (Sumatera), *wona marungga*, *kelohe*, *parangge*, *kewona* (Nusa Tenggara), *rowe*, *kelo*, *wori* (Sulawesi), *kanele*, *oewa herelo* (Maluku). Di luar negeri dikenal dengan nama *drumstick tree*, *horseradish tree* (Inggris), *nugge* (Kanada), *iaken* (Cina), *saijna* (Hindi) (Rollof. 2009: 5-6).

## 3. Deskripsi Tanaman

Kelor dapat tumbuh dengan baik di dataran rendah sampai dengan daerah yang mempunyai ketinggian 300-500 meter di atas permukaan laut. Di Jawa, kelor sering dimanfaatkan sebagai tanaman pagar. Selain terdapat di tegalan (tanah terbuka), kelor juga sering sengaja ditanam di halaman rumah penduduk karena berkhasiat untuk obat-obatan. Tumbuhan ini tergolong jenis tumbuhan perdu yang dapat memiliki ketinggian batang 7-11 meter. Pohon kelor tidak terlalu besar, batang kayunya getas (mudah patah) dan cabangnya jarang tetapi mempunyai akar yang kuat. Daun berbentuk bulat telur, berukuran kecil dan bersusun majemuk dalam satu tangkai. Ujung daun tumpul, pangkal daun membulat dan tepi daun rata. Bunga berwarna putih kekuningan dan tudung pelepah bunga berwarna hijau. Kelor berbunga sepanjang tahun dan memanjang dan getahnya yang telah berubah warna menjadi cokelat. Dapat dikembangbiakkan secara setek (Latief. 2012: 134).

## 4. Kandungan Kimia

Akar, batang dan kulit batang kelor mengandung saponin dan polifenol. Selain itu kelor juga mengandung alkaloida, tannin, steroid, flavonoid, gula tereduksi dan minyak atsiri. Akar dan daun kelor juga mengandung zat yang berasa pahit dan getir. Daun kelor mengandung alkaloid moringin dan moringinin. Sementara biji

kelor mengandung minyak dan lemak (Utami. 2013:26).

### **5. Kegunaan**

Semua bagian dari pohon dianggap berkhasiat obat dan digunakan dalam pengobatan asites, rematik dan gigitan hewan berbisa serta sebagai stimulan jantung dan peredaran darah. Daun kelor kaya Vitamin A dan C dan dianggap berguna untuk sariawan dan katarak, digunakan sebagai emetik. Sebuah pasta dari daun digunakan secara eksternal untuk luka. Bunga digunakan sebagai tonik dan anti diuretik. Biji kelor sebagai antipiretik. Minyak biji digunakan sebagai antiinflamasi dalam rematik dan asam urat. Bunga-bunga, daun dan akar yang digunakan dalam obat tradisional untuk tumor serta biji untuk tumor abdominal. Rebusan akar digunakan untuk mengobati edema (pembengkakan). Sari dari akar diterapkan secara eksternal sebagai obat gosok. Daun juga bisa digunakan untuk sakit kepala dan dikatakan memiliki sifat pencahar alami. Kulit, daun dan akar yang pedas dan berbau tajam dan diambil untuk meningkatkan proses pencernaan. Kulit kayu dianggap sebagai antiskorbut, dan mengeluarkan gum kemerahan dengan sifat seperti tragakan dan kadang digunakan untuk diare. Akar yang pahit, sebagai tonik bagi tubuh dan paru-paru, dan juga berguna sebagai pemicu menstruasi dan ekspektoran (Kumar. 2012: 10).

Akar; antilitik, karminatif, antifertilitas, antiinflamasi, stimulant pada kelainan paralitik; bertindak sebagai tonik peredaran darah, obat pencahar, abortifacient, mengobati rematik, radang, nyeri articular, nyeri punggung bawah atau ginjal dan sembelit. Daun; sebagai pencahar, dioleskan pada luka, digosok di pelipis karena sakit kepala, digunakan untuk demam, radang tenggorokan, bronkitis, infeksi mata dan telinga, penyakit kudis dan jus daun dipercaya mengendalikan kadar glukosa, diterapkan untuk mengurangi pembengkakan kelenjar. Kulit batang;

digunakan untuk menyembuhkan penyakit mata dan untuk pengobatan pasien yang mengigau, mencegah pembesaran limpa dan pembentukan kelenjar tuberkulosis pada leher, untuk menghancurkan tumor dan menyembuhkan ulkus. Jus dari kulit akar dimasukkan ke telinga untuk meringankan sakit telinga dan juga biasa ditempatkan di rongga gigi untuk menghilangkan rasa sakit dan nyeri serta memiliki aktivitas sebagai anti tuberkulosis. Gum; digunakan untuk karies gigi, permen karet, dicampur dengan minyak wijen digunakan untuk meringankan sakit kepala, demam, keluhan intestinal, disentri, asma dan kadang-kadang digunakan untuk mengobati sifilis dan rematik. Bunga; sebagai stimulan, afrodisiak, digunakan untuk menyembuhkan radang, penyakit otot, histeria, tumor dan pembesaran limpa; menurunkan kolesterol serum menjadi rasio fosfolipid dan indeks aterogenik, menurunkan profil lipid hati, jantung dan aorta pada kelinci hiperkolesterolemik dan meningkatkan akseptasi kolesterol feses. Biji; Ekstrak biji memberikan efek protektif dengan mengurangi peroksida lipid hati, senyawa antihipertensi thiocarbamate dan isothiocynate glycosids telah diisolasi dari fase asetat dari ekstrak etanol dari moringa (Toma. 2014: 223).

#### **B. Uraian Mikroba Uji**

Mikroba terdapat hampir di semua tempat. Di udara mulai dari permukaan tanah sampai pada lapisan atmosfer yang paling tinggi. Di laut terdapat sampai pada dasar laut yang paling dalam. Di dalam air, seperti air sungai, selokan, kolam atau air sawah. Mikroba terdapat di tempat di mana manusia hidup. Terdapat di udara yang kita hirup, pada makanan yang kita makan, juga terdapat pada permukaan kulit, pada jari tangan, pada rambut, dalam rongga mulut, usus, dalam saluran pernafasan dan pada seluruh permukaan tubuh yang terbuka dan dianggap sebagai flora normal (Entjang. 2003: 1).

Bakteri adalah mikroorganisme bersel satu dan berkembang biak dengan membelah diri (aseksual). Ukuran bakteri bervariasi baik penampang maupun panjangnya, tetapi pada umumnya penampang bakteri adalah sekitar 0,7-1,5  $\mu\text{m}$  dan panjangnya sekitar 1-6  $\mu\text{m}$  (Jawetz. 2005: 56).

Jamur ada yang uniseluler dan multiseluler. Tubuhnya terdiri dari benang-benang yang disebut hifa yang dapat membentuk anyaman bercabang-cabang (miselium). Organisme yang disebut jamur bersifat heterotrof, dinding sel spora mengandung kitin, tidak berplastid, tidak berfotosintesis, tidak bersifat fagotrof, umumnya memiliki hifa yang berdinding yang dapat berinti banyak atau berinti tunggal dan memperoleh nutrisi dengan cara absorpsi (Gandjar. 2006:109).

### 1. *Escherichia coli*

Klasifikasi dari bakteri ini menurut Hudault (2001) yaitu:

Domain	: Bacteria
Filum	: Proteobacteria
Kelas	: Gammaproteobacteria
Bangsa	: Enterobacteriales
Suku	: Enterobacteriaceae
Marga	: <i>Escherichia</i>
Jenis	: <i>Escherichia coli</i>

*Escherichia coli* berbentuk batang, panjang 2  $\mu\text{m}$ , diameter 0,7  $\mu\text{m}$ , lebar 0,4-0,7  $\mu\text{m}$  memiliki flagella sehingga dapat bergerak bebas. *Escherichia coli* membentuk koloni yang bundar, cembung dan halus dengan tepi yang nyata. Bakteri ini bersifat heterotrof dan menghasilkan makanan dengan cara fermentasi  $\text{CO}_2$ ,  $\text{H}_2\text{O}$ , etanol, laktat dan asetat (Jawetz. 2005: 282).

Bakteri *Escherichia coli* adalah bakteri gram negatif, anaerobik fakultatif,

berbentuk batang. Umumnya, strain dari *E. Coli* tidak berbahaya, tetapi beberapa serotip dapat menyebabkan keracunan makanan yang serius dan dapat menghasilkan enterotoksin terhadap sel epitel usus yang menyebabkan diare. Strain yang tidak berbahaya adalah flora normal dari usus untuk produksi vitamin K dan menghambat bakteri patogen pada usus (Hudault. 2001: 49).

## 2. *Bacillus subtilis*

Klasifikasi bakteri ini menurut Garrity (2004) yaitu:

Domain	: Bacteria
Filum	: Firmicutes
Kelas	: Bacilli
Bangsa	: Bacillales
Suku	: Bacillaceae
Marga	: Bacillus
Jenis	: <i>Bacillus subtilis</i>

*Bacillus subtilis* adalah bakteri aerobik yang termasuk bakteri gram positif, mempunyai ciri-ciri sel berbentuk batang pendek (rods) sendiri-sendiri, jarang membentuk rantai, motil dengan flagella peritrich, membentuk endospora berukuran  $0,8 \times 1,5 - 1,8 \mu\text{m}$ ; permukaan spora terwarnai pucat. Pada spora yang berkecambah, dinding spora pecah secara melintang. Metabolisme dengan respirasi sejati, fermentasi sejati, atau kedua-duanya (Jauhari. 2010: 16).

Koloni bakteri pada medium agar berbentuk bundar, tepi tidak teratur, permukaan tidak mengkilap, menjadi tebal dan keruh (opaque); kadang-kadang mengkerut dan berwarna krem atau kecoklatan. Bentuk koloni agak bervariasi pada media yang berbeda. Koloni meluas pesat pada medium yang berpermukaan lembab (Jauhari. 2010: 16).

### 3. *Pseudomonas aeruginosa*

Klasifikasi bakteri ini menurut Garrity (2004) yaitu:

Domain : Bacteria  
 Filum : Proteobacteria  
 Kelas : Gammaproteobacteria  
 Bangsa : Pseudomonadales  
 Suku : Pseudomonadaceae  
 Marga : Pseudomonas  
 Jenis : *Pseudomonas aeruginosa*

*Pseudomonas aeruginosa* mempunyai ciri khas dapat bergerak dan berbentuk batang, ukurannya 0,6x2  $\mu\text{m}$ . Bakteri gram negatif yang bersifat aerobik obligat yang tumbuh dengan cepat pada berbagai tipe media (Jawetz. 2005: 390).

*Pseudomonas aeruginosa* menjadi patogenik hanya jika berada pada tempat dengan daya tahan tidak normal, misalnya di selaput lendir dan kulit yang rusak akibat kerusakan jaringan. Bakteri ini menyebabkan infeksi sekunder pada luka, merupakan penyebab diare pada bayi dan infeksi saluran kemih (Gupte. 1990: 47).

### 4. *Staphylococcus aureus*

Klasifikasi dari bakteri ini menurut Hill (1981) yaitu:

Domain : Bacteria  
 Filum : Firmicutes  
 Kelas : Coccus  
 Bangsa : Bacillales  
 Suku : Staphylococcaceae  
 Marga : Staphylococcus  
 Jenis : *Staphylococcus aureus*

*Staphylococcus aureus* adalah bakteri gram positif anaerobik fakultatif berbentuk bulat yang juga dikenal dengan nama “*staph emas*”, memiliki ukuran 0,7-1,2  $\mu\text{m}$ . Bakteri ini tumbuh optimal pada suhu 37°C dan berkelompok seperti buah anggur dan berwarna emas pada agar darah. *Staphylococcus aureus* bereproduksi dengan cara pembelahan biner. Dua sel anakan tidak terpisah secara sempurna sehingga bakteri ini selalu terlihat membentuk koloni kluster seperti anggur. Bakteri ini bersifat flora normal pada kulit sehat, tetapi dapat menjadi patogen pada jaringan kulit yang terbuka. *Staphylococcus aureus* hidup sebagai saprofit di dalam saluran-saluran pengeluaran lendir dari tubuh manusia dan hewan-hewan seperti hidung, mulut dan tenggorokan dan dapat dikeluarkan pada waktu batuk atau bersin. (Brooks. 2007: 249).

Apabila bakteri ini masuk ke dalam tubuh, akan dapat menyebabkan penyakit infeksi seperti pneumonia, meningitis, endokarditis, dan infeksi pada kulit (Jawetz. 2005: 403).

##### 5. *Staphylococcus epidermidis*

Klasifikasi bakteri ini menurut Jawetz (2005) yaitu:

Domain	: Bacteria
Filum	: Firmicutes
Kelas	: Bacilli
Bangsa	: Bacillales
Suku	: Staphylococcaceae
Marga	: Staphylococcus
Jenis	: <i>Staphylococcus epidermis</i>

Ciri-ciri bakteri *Staphylococcus epidermidis* yaitu merupakan bakteri gram-positif, koagulasi negatif, katalase positif, termasuk bakteri aerob dan anaerob,

berbentuk kokus tunggal, bebasangan, tetrad dan berbentuk rantai juga tampak dalam biakan cair. Berdiameter 0,5-1,5  $\mu\text{m}$  yang tersusun dalam bentuk kluster yang tidak teratur. Bakteri yang tidak memiliki kapsul, tidak berspora dan tidak bergerak. Berkoloni menggerombol menyerupai buah anggur. Koloni biasanya berwarna putih atau krem bersifat anaerob, dan tumbuh cepat pada temperatur optimal 37°C (Tortora. 2001: 64).

*Staphylococcus epidermidis* merupakan salah satu spesies bakteri jenis staphylococcus yang secara alami umumnya hidup di kulit dan membran mukosa yang dapat menimbulkan peradangan (abses atau nanah) seperti jerawat, infeksi kulit, infeksi saluran kemih, dan infeksi ginjal (Radji. 2011: 152).

#### 6. *Streptococcus mutans*

Klasifikasi bakteri ini menurut Garrity (2004) yaitu:

Domain	: Bacteria
Filum	: Firmicutes
Kelas	: Bacilli
Bangsa	: Lactobacillales
Suku	: Streptococcaceae
Marga	: Streptococcus
Jenis	: <i>Streptococcus mutans</i>

*Streptococcus mutans* merupakan bakteri gram positif, bersifat non motil (tidak bergerak), berdiameter 1-2  $\mu\text{m}$ , bakteri anaerob fakultatif. Bakteri ini memiliki bentuk bulat atau bulat telur, tersusun seperti rantai dan tidak membentuk spora, permukaan licin atau sedikit kasar. Bakteri ini tumbuh secara optimal pada suhu sekitar 180 °C-400 °C. Koloni buram berwarna biru terang, bersifat fakultatif aerob, dapat tumbuh pada suhu 45°C dan suhu optimumnya. Dinding sel terdiri dari 4



komponen antigenik yaitu peptidoglikan, polisakarida, protein dan asam lipokoat (Maksum. 2009: 91).

*Streptococcus mutans* adalah bakteri bersifat asidogenik yaitu menghasilkan asam asidurik, bakteri ini mampu tinggal pada lingkungan asam serta menghasilkan suatu polisakarida yang lengket yang disebut dengan dextran. Oleh karena kemampuannya ini, sehingga bisa menyebabkan lengket dan mendukung bakteri lain menuju ke email gigi. Bakteri *Streptococcus mutans* biasanya ditemukan pada rongga gigi manusia yang luka dan menjadi bakteri yang paling kondusif menyebabkan karies untuk email gigi (Maksum. 2009: 91).

#### 7. *Salmonella typhi*

Klasifikasi bakteri ini menurut Jawetz (2008) yaitu:

Domain : Bacteria  
 Filum : Proteobacteria  
 Kelas : Gammaproteobacteria  
 Bangsa : Enterobacteriales  
 Suku : Enterobacteriaceae  
 Marga : Salmonella  
 Jenis : *Salmonella typhi*

*Salmonella typhi* merupakan bakteri gram negatif berbentuk batang bergerak biasanya tunggal dan kadang-kadang membentuk rantai pendek, jenis yang bergerak berflagel peritrik, hidup secara aerobik atau anaerobik fakultatif, yang khas memfermentasikan glukosa dan manosa tanpa membentuk gas tetapi tidak memfermentasikan laktosa dan sukrosa. Isolat salmonella pada media SSA pada suhu 37°C maka koloni akan tampak cembung, transparan, bercak hitam dibagian pusat (Jawetz. 2008: 308).

*Salmonella typhi* merupakan flora normal dalam usus dimana infeksi terjadi akibat kontaminasi makanan dan minuman yang mengakibatkan bakteri masuk ke dalam tubuh. Sebagian besar penderita tifoid merupakan sebagai agen pembawa (carier) yang terletak pada kandung empedu, saluran empedu, dan sebagian pada usus atau saluran kemih (Jawetz. 2008: 310).

#### 8. *Vibrio cholera*

Klasifikasi bakteri ini menurut National Standart Method (2007) yaitu:

Domain	: Bacteria
Filum	: Proteobacteria
Kelas	: Gammaproteobacteria
Bangsa	: Vibrionales
Suku	: Vibrionaceae
Marga	: Vibrio
Jenis	: <i>Vibrio cholerae</i>

*Vibrio cholerae* merupakan bakteri yang berbentuk batang bengkok seperti koma yang berukuran ( $0,5 \mu\text{m} \times 1,5-3,0 \mu\text{m}$ ), termasuk bakteri gram negatif, bakteri ini tidak berspora, hidup secara aerob atau anaerob fakultatif. *Vibrio cholera* bergerak melalui flagel yang monotrik, bakteri ini tidak membentuk spora, dan pada biakan tua dapat menjadi berbentuk batang lurus. Tidak membentuk kapsul, tumbuh baik dan cepat pada medium nutrisi baku. Kemoorganotrof, metabolisme dengan respirasi (menggunakan oksigen) dan fermentatif. Anaerobik fakultatif. Suhu optimum berkisar dari  $18-37^\circ\text{C}$  (Matson. 2007: 49).

*Vibrio cholerae* tidak bersifat invasif (tidak masuk ke dalam aliran darah), sehingga pada umumnya tetap berada di saluran usus penderita. Dalam proses infeksinya, *Vibrio cholerae*, virulen akan menempel pada mikrovili permukaan sel

epithelial dimana mereka melepaskan toksin kolera (enterotoksin). Toksin kolera diserap di permukaan gangliosida sel epitel dan merangsang hipersekresi air, klorida dan menghambat absorpsi natrium. Akibatnya akan kehilangan banyak cairan dan elektrolit, walaupun secara histologi usus tetap normal (Novotny. 2004: 78).

### 9. *Candida albicans*

Klasifikasi *Candida albicans* menurut Waluyo (2004) adalah:

Domain	: Fungi
Filum	: Thallophyta
Kelas	: Deuteromycetes
Bangsa	: Moniliales
Suku	: Cryptococaceae
Marga	: Candida
Jenis	: <i>Candida albicans</i>

Bentuk *Candida albicans* yaitu bulat, lonjong, atau bulat lonjong, ukuran 2-5  $\mu$  x 3-6  $\mu$  hingga 2-5,5  $\mu$  x 5-28,5  $\mu$ , dengan permukaan halus, licin atau berlipat-lipat, berwarna putih kekuning-kuningan dan berbau ragi. Memiliki dua jenis morfologi yaitu seperti khamir dan hifa. Selain itu, fenotipe atau penampakan mikroorganisme dapat berubah dari berwarna putih dan rata menjadi kerut tidak beraturan, berbentuk bintang, lingkaran, dan tidak tembus cahaya. Pada medium cair jamur biasanya tumbuh pada dasar tabung. Mempunyai struktur dinding sel yang kompleks, tebalnya 100-400 nm yang berfungsi sebagai pelindung, sebagai target dari beberapa antimikotik dan memberi bentuk pada sel dan melindungi sel ragi dari lingkungannya (Kusumaningtyas. 2009: 40-41).

*Candida albicans* dapat berubah menjadi patogen dan menyebabkan penyakit yang disebut kandidiasis. Kandidiasis adalah suatu infeksi akut atau

subakut yang dapat menyerang berbagai jaringan tubuh. Misalnya kandidiasis mulut (sariawan), kandidiasis vagina (vaginitis), kandidiasis kulit yang sifatnya sistemik (Mansur. 1990: 7).

### **C. Antimikroba**

Antimikroba adalah bahan-bahan atau obat-obat yang digunakan untuk memberantas infeksi mikroba pada manusia, termasuk golongan ini yang akan dibicarakan yang berhubungan dengan bidang farmasi antara lain antibiotika, antiseptika, desinfektansia dan preservatif (Djide. 2008: 39).

Antimikroba berdasarkan spektrum atau kisaran kerja antimikroba dapat dibedakan atas spektrum sempit dan spektrum luas. Spektrum sempit yaitu antimikroba yang hanya mampu menghambat satu golongan bakteri saja, contohnya hanya mampu membunuh atau menghambat bakteri dari gram negatif saja atau gram positif saja. Sedangkan spektrum luas yaitu antimikroba yang dapat menghambat atau membunuh bakteri baik gram negatif maupun gram positif (Pratiwi. 2008: 193).

Menurut Gilman (2007) berdasarkan mekanisme kerja, antimikroba dibagi dalam lima kelompok yaitu:

1. Antimikroba yang menghambat metabolisme sel mikroba

Antimikroba yang termasuk dalam kelompok ini ialah sulfonamid, trimetoprim, asam p-aminosalisilat (PAS) dan sulfon, dengan mekanisme kerja ini diperoleh efek bakteriostatik. Mikroba membutuhkan asam folat untuk kelangsungan hidupnya. Berbeda dengan mamalia yang mendapatkan asam folat dari luar, kuman patogen harus mensintesis sendiri asam folat dari asam amino benzoat (PABA) untuk kebutuhan hidupnya. Apabila sulfonamid dan sulfon menang bersaing dengan PABA untuk diikuti sertakan dalam pembentukan asam folat, maka terbentuk analog asam folat yang non fungsional, akibatnya kehidupan mikroba akan terganggu. Efek

sulfonamide diatasi dengan meningkatkan kadar PABA. Untuk dapat berkerja, dihidrofolat harus dirubah menjadi bentuk aktifnya yaitu asam tetrahidrofolat. Enzim dihidrofolat reduktase yang berperan di sini dihambat oleh trimetoprim, sehingga asam dihidrofolat tidak dapat direduksi menjadi asamtetrahidrofolat yang fungsional. P-aminosalisilat merupakan analog PABA, menghambat sintesis asam folat pada *M.tuberculosis*. Sulfonamid tidak efektif terhadap bakteri yang sensitif terhadap *M.tuberculosis* dan sebaliknya p-aminsalisilat tidak efektif terhadap bakteri yang sensitif terhadap sulfonamid.

### 2. Antimikroba yang menghambat sintesis dinding sel mikroba

Obat yang termasuk dalam kelompok ini ialah penisilin, sefalosporin, basitrasin, vankomisin, dan sikloserin. Dinding sel bakteri terdiri dari polipeptidoglikan, Sikloserin menghambat reaksi yang paling dini dalam proses sintesis dinding sel yang diikuti basitrasin, vankomisin dan diakhiri oleh penisilin dan sefalosporin, yang menghambat reaksi terakhir dalam rangkaian reaksi tersebut. Oleh karena itu tekanan osmotik dalam sel kuman lebih tinggi daripada di luar sel maka kerusakan dinding sel kuman akan menyebabkan terjadinya lisis yang merupakan dasar efek bakterisidal pada kuman yang peka.

### 3. Antimikroba yang mengganggu keutuhan membran sel mikroba

Obat yang termasuk dalam kelompok ini ialah polimiksin, golongan polien serta berbagai antimikroba kemoterapeutik, umpamanya antiseptik *surface active agents*. Polimiksin sebagai senyawa ammonium kuaterner dapat merusak membran sel setelah bereaksi dengan fosfat pada membran sel mikroba. Polimiksin tidak efektif terhadap kuman gram-positif karena jumlah fosfor bakteri ini rendah. Kuman yang gram-negatif menjadi resisten terhadap polomiksin, ternyata jumlah fosfor menurun. Antibiotik polien bereaksi dengan struktur sterol yang terdapat pada

membran sel fungus sehingga mempengaruhi permeabilitas selektif membran tersebut. Kerusakan membran sel menyebabkan keluarnya berbagai komponen penting dari dalam sel mikroba yaitu protein, asam nukleat, nukleotida dan lain-lain.

#### 4. Antimikroba yang menghambat sintesis protein sel mikroba

Obat yang termasuk dalam kelompok ini ialah golongan obat aminoglikosid, makrolid, linkomisin, tetrasiklin dan kloramfenikol. Sintesis protein berlangsung di ribosom dengan bantuan mRNA dan tRNA. Pada bakteri, ribosom terdiri atas dua subunit, yang berdasarkan konstanta sedimentasi dinyatakan sebagai ribosom 30S dan 50S. Untuk berfungsi akan bersatu pada pangkal rantai mRNA menjadi ribosom 70S. Streptomisin berikatan dengan komponen ribosom 30S dan menyebabkan kode pada mRNA, salah baca oleh tRNA pada waktu sintesis protein. Akibatnya akan terbentuk protein yang abnormal dan nonfungsional bagi sel mikroba. Eritromisin berikatan dengan ribosom 50S dan menghambat translokasi kompleks tRNA-peptida dari lokasi asam amino ke lokasi peptida. Akibatnya, rantai polipeptida tidak dapat diperpanjang karena lokasi asam amino tidak dapat menerima kompleks tRNA asam amino yang baru. Linkomisin juga berikatan dengan ribosom 50S dan menghambat sintesis protein. Tetrasiklin berikatan dengan ribosom 30S dan menghalangi masuknya kompleks tRNA asam amino pada lokasi asam amino. Kloramfenikol berikatan dengan ribosom 50S dan menghambat asam amino baru pada rantai polipeptida oleh enzim peptidil transferase.

#### 5. Antimikroba yang menghambat sintesis asam nukleat sel mikroba

Antimikroba yang termasuk dalam kelompok ini ialah rifampisin dan golongan kuinolon. Yang lainnya walaupun bersifat antimikroba, karena sitotoksitasnya, pada umumnya hanya digunakan sebagai obat antikanker, tetapi beberapa obat dalam kelompok terakhir ini dapat pula digunakan sebagai antivirus.

Yang dikemukakan disini hanya kerja obat yang berguna sebagai antimikroba, yaitu rifampisin dan golongan kuinolon. Rifampisin salah satu derivat rifampisin, berikatan dengan enzim polimerase-RNA (pada sub unit) sehingga menghambat sintesis RNA dan DNA girase pada kuman yang fungsinya menata kromosom yang sangat panjang menjadi bentuk spiral sehingga bisa muat dalam sel kuman yang kecil.

#### **D. Ekstraksi**

Ekstraksi merupakan suatu cara untuk mengambil atau menarik komponen kimia yang terkandung dalam sampel menggunakan pelarut yang sesuai. Ekstraksi yang benar dan tepat tergantung dari jenis senyawa, tekstur dan kandungan air bahan tumbuhan yang akan diekstraksi (Kristanti. 2008: 44).

Tujuan ekstraksi bahan alam adalah untuk menarik komponen kimia yang terdapat pada bahan alam. Didasarkan pada prinsip perpindahan massa komponen zat ke dalam pelarut, dimana perpindahan mulai terjadi pada lapisan antar muka kemudian berdifusi masuk ke dalam pelarutan (Harborne. 1987: 71).

Beberapa metode ekstraksi senyawa yang umum digunakan yaitu:

##### 1) Perkolasi

Perkolasi yaitu melarutkan zat aktif yang dilakukan dengan cara serbuk simplisia direndam bersama dengan bahan pelarut, kemudian simplisia dipindahkan ke dalam serangkaian ruang perkolasi, pelarut dialirkan dari atas ke bawah melalui simplisia tersebut secara berulang-ulang sampai semua zat aktif terlarut, pelarut digunakan kembali untuk melarutkan zat aktif dalam sel-sel simplisia yang dilalui sampai keadaan jenuh. Pelarut baru digunakan pada bahan tanaman yang hampir sepenuhnya habis zat aktifnya. Metode ini lebih efektif dalam memperoleh zat aktif

dari pada maserasi (Kristanti. 2008: 94).

2) Ekstraksi kontinu counter current

Fase cair pengekstraksi dialirkan dengan arah yang berlawanan dengan larutan yang mengandung zat yang akan diekstraksi. Biasanya digunakan untuk pemisahan zat, isolasi ataupun pemurnian (Khopkar. 1990: 68).

3) Ekstraksi bertahap

Merupakan cara yang paling sederhana. Caranya dengan menambahkan pelarut pengekstraksi yang tidak bercampur dengan pelarut semula, kemudian dilakukan ekstraktor soxhlet yang dilakukan secara berkesinambungan, sehingga terjadi kesetimbangan konsentrasi zat yang akan diekstraksi pada kedua lapisan. Setelah ini tercapai, lapisan didiamkan dan dipisahkan dengan metode destilasi (Khopkar. 1990: 72).

4) Soxhletasi

Soxhletasi merupakan penyarian simplisia secara berkesinambungan, cairan penyari dipanaskan sehingga menguap, uap cairan penyari terkondensasi menjadi molekul-molekul air oleh pendingin balik dan turun menyari simplisia dalam klongsong dan selanjutnya masuk kembali ke dalam labu alas bulat setelah melewati pipa sifon (Sudjadi. 1988: 25).

5) Ekstraksi kontinu

Ekstraksi kontinu digunakan bila perbandingan distribusi relatif kecil, sehingga untuk pemisahan yang kuantitatif diperlukan berapa tahap ekstraksi (Khopkar. 1990: 84).

6) Maserasi

Metode maserasi adalah metode perendaman dengan bahan pelarut dan sampel dari bahan tumbuhan secara bersamaan. Pelarut kemudian diuapkan.



Kemudian pengotor yang masih tersisa dari bahan tanaman dipisahkan dengan sentrifuge. Metode ini tidak hanya mengekstraksi bahan aktif dari bahan tanaman (Khopkar. 1990: 79).

Keuntungan dari metode ini adalah peralatannya sederhana. Sedangkan kerugiannya antara lain waktu yang diperlukan untuk mengekstraksi sampel cukup lama, pelarut yang digunakan lebih banyak, tidak dapat digunakan untuk bahan-bahan yang mempunyai tekstur keras seperti benzoin, tiraks dan lilin. Metode maserasi dapat dilakukan dengan modifikasi yaitu modifikasi maserasi melingkar, modifikasi maserasi digesti, modifikasi maserasi melingkar bertingkat, modifikasi remaserasi, modifikasi dengan mesin pengaduk (Sudjadi. 1988: 57).

#### **E. Fraksinasi**

Fraksinasi merupakan proses pemisahan komponen-komponen dalam ekstrak berdasarkan perbedaan tingkat kepolarannya. Salah satu metode yang dapat digunakan dalam fraksinasi adalah Kromatografi Vakum Cair (KVC). Keuntungan KVC dibandingkan dengan kromatografi konvensional terletak pada jumlah fase gerak yang digunakan. Pada KVC, konsumsi fase gerak hanya 80% atau lebih sedikit dibandingkan dengan kromatografi konvensional (Hostettmann. 1997: 184).

Prinsip kerja dari Kromatografi Vakum Cair (KVC) adalah adsorpsi atau serapan, sedangkan pemisahannya didasarkan pada senyawa-senyawa yang akan dipisahkan terdistribusi di antara fasa diam dan fasa gerak dalam perbandingan yang berbeda-beda (Sastrohamidjojo. 1985: 82).

Prosedur kerja KVC menggunakan alat bantu yang berupa pompa vakum untuk mempercepat laju alir fasa gerak selama proses pemindahan zat terlarut. Kolom kromatografi dikemas kering (biasanya dengan penjerap mutu KLT 10-40

$\mu\text{m}$ ) dalam keadaan vakum agar diperoleh kerapatan kemasan maksimum. Pompa vakum dihentikan dan pelarut yang kepolarannya rendah dituangkan ke permukaan penjerap lalu divakumkan kembali. Kolom dihisap sampai kering dan telah siap dipakai. Cuplikan dilarutkan dalam pelarut yang cocok, dimulai dengan pelarut yang kepolarannya rendah lalu kepolarannya ditingkatkan perlahan-lahan. Kolom dihisap sampai kering pada setiap pengumpulan fraksi. Oleh karena itu, kromatografi vakum cair menggunakan tekanan rendah untuk meningkatkan laju aliran fase gerak (Hostettmann. 1995: 184).

Kromatografi Vakum Cair mempunyai keuntungan yang utama yaitu (Hostettmann. 1995: 186):

1. Konsumsi fase gerak KCV hanya 80% atau lebih kecil disbanding dengan kolom konvensional karena pada kolom mikrobor kecepatan alir fase gerak lebih lambat (10-100 $\mu\text{l}$ /menit).
2. Adanya aliran fase gerak lebih lambat membuat kolom mikrobor lebih ideal jika digabung dengan spektrometer massa.
3. Sensitivitas kolom mikrobor ditingkatkan karena solut lebih pekat karenanya jenis kolom ini sangat bermanfaat jika jumlah sampel terbatas misal sampel klinis.

#### **F. Kromatografi Lapis Tipis**

Kromatografi Lapis Tipis merupakan suatu cara pemisahan dengan adsorpsi pada lapisan tipis adsorben yang dapat digunakan untuk memisahkan berbagai senyawa seperti ion-ion organik, kompleks senyawa-senyawa organik dan senyawa-senyawa organik baik yang terdapat di alam maupun sintetis (Sudjadi. 1988: 43).

KLT digunakan secara luas untuk analisis solut-solut organik terutama dalam bidang biokimia, farmasi, klinis, forensik dengan cara membandingkan nilai  $R_f$

(*retardation factor*) solut dengan nilai Rf senyawa baku atau untuk analisis kualitatif.

Persamaan untuk Rf yaitu:

$$Rf = \frac{\text{Jarak yang ditempuh oleh senyawa dari titik asal sampai noda yang terbentuk}}{\text{Jarak yang ditempuh oleh eluen dari titik asal sampai batas atas}}$$

Fase diam berupa lapisan tipis (ketebalan 0,1-2 mm) yang terdiri atas bahan padat yang dilapiskan pada permukaan penyangga datar yang biasanya terbuat dari kaca, tetapi dapat pula terbuat dari polimer atau logam. Lapisan melekat pada permukaan dengan bantuan pengikat, biasanya dengan kalsium sulfat atau amilum. Penjerap yang paling sering digunakan adalah silika dan serbuk selulosa, sementara mekanisme adsorpsi yang utama pada KLT adalah partisi dan adsorpsi (Gandjar. 2009: 62).

Kelebihan dari Kromatografi lapis tipis (KLT) yaitu pemisahan senyawa yang amat berbeda seperti senyawa organik alam dan senyawa organik sintetik, kompleks anorganik-organik dan bahkan ion anorganik, dapat dilakukan dalam beberapa menit dengan alat yang harganya tidak terlalu mahal. Selain itu pelarut dan cuplikan yang digunakan jumlahnya sedikit (Gritter. 1991: 38).

### **G. Metode Sterilisasi**

Sterilisasi adalah penghancuran atau pemusnahan terhadap semua mikroorganisme (Schwartz. 2000: 24).

Menurut Djide (2008), sterilisasi dapat dilakukan dengan 3 cara yaitu secara mekanik, fisik dan kimiawi.

#### 1) Sterilisasi secara mekanik (filtrasi)

Yaitu dengan menggunakan suatu saringan yang berpori sangat kecil (0,22/0,45 mikron), sehingga mikroba tertahan pada saringan tersebut. Proses ini untuk sterilisasi bahan yang tahan panas, misalnya larutan enzim dan antibiotik.

## 2) Sterilisasi secara fisik

- a. Pemanasan
- b. Pemijaran (dengan api langsung)

Prinsip dasarnya yaitu dengan membakar alat pada api langsung. Contoh: jarum inokulum dan pinset.

- c. Panas kering

Pada proses ini terjadi dehidrasi sel mikroorganisme, sterilisasi dengan oven kira-kira 160-180°C selama 1,5-2 jam dengan sistem udara yang statis. Sterilisasi panas kering cocok untuk alat yang terbuat dari kaca misalnya erlenmeyer, tabung reaksi dan cawan petri.

- d. Uap air panas

Konsep ini mirip dengan mengukus. Air mendidih atau uap air pada suhu 100°C dapat membunuh bentuk vegetatif dari mikroorganisme dan virus dalam waktu 5 menit. Masih banyak spora bakteri yang tahan terhadap pemanasan ini dan masih tetap hidup setelah dilakukan perebusan selama beberapa jam.

- e. Uap air panas bertekanan

Menggunakan autoklaf pada suhu 121°C selama 15-30 menit. Sterilisasi ini dilakukan untuk membunuh spora bakteri yang paling tahan panas. Cara ini dilakukan untuk mensterilkan alat-alat yang tidak tahan pemanasan seperti spuit.

- f. Penyinaran dengan UV

Sinar Ultra Violet juga dapat digunakan untuk proses sterilisasi, misalnya untuk membunuh mikroba yang menempel pada permukaan interior Safety cabinet dengan disinari lampu UV. Radiasi UV menyebabkan kesalahan dalam replikasi DNA dan mempunyai aktivitas mutagenik pada sel-sel yang masih hidup. Sinar Ultra Violet (UV) yang dipancarkan dari lampu uap merkuri sering digunakan untuk

menyinari ruangan-ruangan tertentu, sehingga dapat mengurangi kontaminasi mikroorganisme di udara dalam ruangan.

### 3) Sterilisasi Secara Kimiawi

Biasanya menggunakan senyawa. Contohnya antara lain alkohol dan formalin.

## H. *KLT-Bioautografi*

Metode skrining digunakan untuk mendeteksi aktivitas antimikroba dari produk alam terbagi dalam tiga kelompok, yaitu metode difusi, dilusi dan bioautografi. Metode bioautografi dan difusi dikenal sebagai teknik kualitatif karena metode ini hanya untuk menentukan ada atau tidaknya aktivitas zat antimikroba. Sedangkan metode dilusi merupakan teknik kuantitatif, teknik ini kita dapat menentukan konsentrasi hambat minimum (KHM) suatu zat antimikroba tersebut (Valgas. 2006: 57).

### a. Metode Difusi

#### 1) Cara Cakram (disc)

Metode disc diffusion (tes Kirby & Bauer) menggunakan piringan yang berisi agen antimikroba, kemudian diletakan pada media agar yang sebelumnya telah ditanami mikroorganisme sehingga agen antimikroba dapat berdifusi pada media agar tersebut. Area jernih mengindikasikan adanya hambatan pertumbuhan mikroorganisme di permukaan media agar (Pratiwi. 2008: 24).

#### 2) E-test

Metode E-test digunakan untuk mengestimasi MIC (minimum inhibitory concentration) atau KHM (kadar hambat minimum), yaitu konsentrasi minimal suatu agen antimikroba untuk dapat menghambat pertumbuhan mikroorganisme. Pada

metode ini digunakan strip plastik yang mengandung agen antimikroba dari kadar terendah hingga tertinggi dan diletakan pada permukaan media agar yang telah ditanami mikroorganisme. Pengamatan dilakukan pada area jernih yang ditimbulkannya yang menunjukkan kadar agen antimikroba yang menghambat pertumbuhan mikroorganisme pada media agar (Pratiwi. 2008: 69).

### 3) Ditch-plate technique

Pada metode ini sampel uji berupa agen antimikroba yang diletakan pada parit yang dibuat dengan cara memotong media agar dalam cawan petri pada bagian tengah secara membujur dan mikroba uji (digunakan maksimum 6 macam mikroba uji) digoreskan ke arah parit yang berisi agen antimikroba (Pratiwi. 2008: 69).

### 4) Cup-plate technique

Metode ini serupa dengan metode disc diffusion, dimana dibuat sumur pada media agar yang telah ditanami dengan mikroorganisme dan pada sumur tersebut diberi agen antimikroba yang akan diuji (Pratiwi. 2008: 57).

## b. Metode Dilusi

### 1) Metode Dilusi Cair/ Broth Dilution Test (serial dilution)

Metode ini digunakan untuk mengukur konsentrasi hambat minimum (KHM) dan kadar bunuh minimum (KBM). Cara yang dilakukan adalah dengan membuat seri pengenceran agen antimikroba pada medium cair yang ditambahkan dengan mikroba uji. Larutan uji agen antimikroba pada kadar terkecil yang terlihat jernih tanpa adanya pertumbuhan mikroba uji ditetapkan sebagai KHM. Larutan yang ditetapkan sebagai KHM tersebut selanjutnya dikultur ulang pada media cair tanpa penambahan mikroba uji atau pun agen antimikroba, dan diinkubasi selama 18-24 jam. Media cair yang tetap terlihat jernih setelah diinkubasi ditetapkan sebagai KBM (Pratiwi. 2008: 103).

## 2) Metode Dilusi Padat (Solid Dilution Test)

Metode ini serupa dengan metode dilusi cair namun menggunakan media padat (solid). Keuntungan metode ini adalah satu konsentrasi agen antimikroba yang diuji dapat digunakan untuk menguji beberapa mikroba uji (Pratiwi. 2008: 61).

### c. Metode Bioautografi

Bioautografi merupakan metode skrining mikrobiologi yang umum digunakan untuk mendeteksi adanya aktivitas antimikroba. Skrining merupakan prosedur pertama, yang dilakukan pada sampel yang akan dianalisis, untuk mengetahui ada atau tidaknya analit yang didapat. Metode skrining ini memberikan sensitivitas yang lebih tinggi daripada metode lainnya. Metode ini juga memiliki kelebihan yaitu, sederhana, murah, hemat waktu dan tidak memerlukan peralatan yang canggih (Choma. 2010: 138).

#### 1) Bioautografi kontak

Prinsip bioautografi kontak, plat kromatografi diletakkan pada permukaan agar yang telah diinokulasi mikroba uji selama beberapa menit atau jam sehingga proses difusi dapat terjadi. Plat kromatogram diambil dan media agar diinkubasi. Daerah hambatan ditunjukkan dengan adanya spot antimikroba yang menempel pada permukaan media agar setelah diinkubasi pada waktu dan suhu yang tepat sampai noda yang menghambat pertumbuhan mikroorganisme uji tampak pada permukaan membentuk zona jernih.

#### 2) Bioautografi imersi

Pada bioautografi imersi, plat kromatogram dicelup pada medium agar, setelah agar memadat ditambahkan mikroorganisme uji lalu diinkubasi. Metode ini merupakan kombinasi dari bioautografi kontak dan langsung, karena senyawa antimikroba ditransfer dari kromatogram ke media agar, seperti dalam metode

kontak, tetapi lapisan agar tetap pada permukaan kromatogram selama inkubasi dan visualisasi seperti pada bioautografi langsung (Choma. 2010: 137).

### 3) Bioautografi langsung

Prinsip dari metode bioautografi langsung ini adalah plat KLT dicelupkan pada suspensi mikroorganisme yang kemudian diinkubasi. Visualisasi dari zona ini biasanya dilakukan dengan menggunakan reagen dehidrogenase untuk mendeteksi aktivitas, yang paling umum adalah garam tetrazolium. Dehidrogenase mikroorganisme mengkonversi garam tetrazolium menjadi berwarna, sehingga terlihat spot krem-putih dengan latar belakang ungu pada permukaan plat KLT menunjukkan keberadaan agen antibakteri (Choma. 2010: 139).

## ***I. Tinjauan Islam Mengenai Tanaman Obat***

Allah swt menciptakan manusia di muka bumi tidak dibiarkan begitu saja. Dia memberi petunjuk berupa kitab-kitab samawi melalui para Nabi dan Rasul-Nya untuk dijadikan sebagai pegangan hidupnya. Allah swt menganugerahkan akal pikiran kepada manusia sebagai kunci untuk memperoleh petunjuk terhadap segala hal (Hasan. 2005: 76).

Di dalam al-Qur'an terdapat banyak ayat yang telah menganjurkan dan mendorong umat manusia agar mempergunakan akal pikirannya untuk menemukan rahasia-rahasia Allah yang ada di alam fana ini. Dengan menggunakan akal pikiran diharapkan ilmu pengetahuan yang sebelumnya tidak diketahui dan masih tersembunyi akan dapat terkuak, yang pada akhirnya dapat dikembangkan guna kepentingan masyarakat luas. Dengan potensi akal pikiran manusia, Allah menyuruh manusia untuk berfikir dan mengelola alam semesta serta memanfaatkan sebesar-besarnya bagi kemaslahatan dan kesejahteraan hidup manusia. Memikirkan segala



sesuatu, baik yang berkenaan dengan alam semesta maupun berkenaan dengan dzikir kepada Allah swt. Sebagaimana Firman Allah swt yang disebutkan dalam QS. Ali-‘Imran/3: 190-191.

إِنَّ فِي خَلْقِ السَّمَوَاتِ وَالْأَرْضِ وَأَخْتِلَافِ اللَّيْلِ وَالنَّهَارِ لَآيَاتٍ لِأُولِي الْأَلْبَابِ ﴿١٩٠﴾  
 الَّذِينَ يَذْكُرُونَ اللَّهَ قِيَمًا وَقُعُودًا وَعَلَىٰ جُنُوبِهِمْ وَيَتَفَكَّرُونَ فِي خَلْقِ السَّمَوَاتِ  
 وَالْأَرْضِ رَبَّنَا مَا خَلَقْتَ هَذَا بَطْلًا سُبْحَانَكَ فَقِنَا عَذَابَ النَّارِ ﴿١٩١﴾

Terjemahnya:

“Sesungguhnya dalam penciptaan langit dan bumi, dan silih bergantinya malam dan siang terdapat tanda-tanda bagi orang-orang yang berakal, (yaitu) orang-orang yang mengingat Allah sambil berdiri atau duduk atau dalam keadan berbaring dan mereka memikirkan tentang penciptaan langit dan bumi (seraya berkata): "Ya Tuhan Kami, Tiadalah Engkau menciptakan ini dengan sia-sia, Maha suci Engkau, Maka peliharalah Kami dari siksa neraka.” (Kementrian Agama RI, 2014: 75).

Abi Ishaq Al Maqriy menceritakan kepada kami, Dia berkata” Abdullah Bin Hamid menceritakan kepada kami, Ahmad Bin Muhammad Bin Yahya Al ‘Anbariy Ahmad Bin Najdah menceritakan kepada kami, Yahya Bin Abdul Hamid Al Hamaniy menceritakan kepada kami, Ya’qub Al Qumiy menceritakan kepada kami dari Ja’far Bin Abi Al Mughiroh dari Sa’id Bin Jabir dari Ibnu Abbas berkata: “Pada suatu ketika orang-orang Quraisy datang bertanya kepada orang-orang Yahudi; “Mu’jizat apakah yang dibawa oleh Musa kepadamu?” Jawab mereka; “Tongkat dan tangannya mengeluarkan cahaya putih yang bersinar”. Kemudian mereka datang kepada orang-orang Nasrani dan mengajukan pertanyaan: “Mu’jizat apakah yang dibawa oleh Isa kepadamu?”. Jawab mereka: “Menyembuhkan orang buta asli sehingga dapat melihat, menyembuhkan orang sakit kulit, dan menghidupkan orang yang telah mati”. Kemudian mereka datang kepada Rasulullah saw dengan mengajukan permohonan; “Wahai Muhammad saw, berdoalah kepada Tuhanmu agar

gunung Safa itu menjadi emas!”. Kemudian Rasulullah saw segera berdoa. Sesaat kemudian turunlah ayat ke 190-194.

Dalam kitab al-Itqon diterangkan tentang asbabun nuzul QS. Ali-‘Imran/3: 190-191. "Dari Sayyidah Aisyah Radhiyallahu ‘Anha, “Sesungguhnya sahabat Bilal datang kepada Nabi saw. Sahabat Bilal akan mengumandangkan adzan untuk shalat subuh kemudian sahabat Bilal mendapati Nabi saw sedang menangis maka Bilal berkata: Ya Rasulallah, apa yang menyebabkan engkau menangis, Nabi menjawab: “tidak ada sesuatu yang dapat mencegahku menangis dan sesungguhnya telah turun pada malam ini ayat “Sesungguhnya dalam penciptaan langit dan bumi, dan silih bergantinya malam dan siang terdapat tanda-tanda bagi orang-orang yang berakal”. Kemudian Nabi saw. Bersabda: “celakalah bagi orang yang membacanya dan tidak memikirkannya” (As-syafi’i. 21).

Pada peristiwa asbabun nuzul diatas, terlihat bahwa pada saat itu kaum Quraisy belum dapat menghayati dan mensyukuri akan nikmat yang telah diberikan Allah swt kepada mereka, dimana mereka tidak mau memikirkan akan hikmah dari penciptaan alam semesta beserta segala isinya. Padahal jika mereka mau memikirkan hal tersebut, mereka akan mendapatkan banyak pelajaran, manfaat dan faedah. Hamparan alam semesta ini diciptakan penuh dengan makna, pada setiap sisi terdapat tanda-tanda yang menunjukkan akan kekuasaan Allah swt.

Menurut Quraish Shihab, QS. Ali-‘Imran/3 ayat 190 di atas menguraikan tentang sekelumit tentang penciptaan-Nya itu serta memerintahkan kita untuk memikirkannya. Sedangkan pada ayat 191 menjelaskan tentang sebagian dari ciri-ciri ulul albab. Mereka adalah orang-orang yang baik lelaki maupun perempuan yang terus menerus mengingat Allah swt dengan ucapan, atau hati dalam seluruh situasi

kondisi, saat bekerja maupun istirahat dan memikirkan penciptaan alam raya ini, setelah itu mereka berkata sebagai kesimpulan bahwa Allah swt menciptakan alam raya ini dengan tidak sia-sia (Syihab. 2002: 308).

Islam dikenal sebagai sebagai perintis dalam bidang farmasi. Para ilmuwan Muslim pada kejayaan Islam sudah berhasil menguasai riset ilmiah mengenai komposisi, dosis, penggunaan dan efek samping dari obat. Selain menguasai bidang farmasi, masyarakat muslimpun tercatat sebagai peradaban pertama yang memiliki apotek atau toko obat. Oleh karena itu, Allah swt menghendaki agar pengobatan itu dipelajari dengan memanfaatkan bahan alam yang sudah diciptakan Allah, seperti yang terdapat dalam QS. Al-Syu'ara/26: 7.

أَوَلَمْ يَرَوْا إِلَى الْأَرْضِ كَمْ أَنْبَتْنَا فِيهَا مِنْ كُلِّ زَوْجٍ كَرِيمٍ ﴿٧﴾

Terjemahnya:

“Dan Apakah mereka tidak memperhatikan bumi, berapakah banyaknya Kami tumbuhkan di bumi itu berbagai macam tumbuh-tumbuhan yang baik?” (Kementrian Agama RI. 2014: 367).

Apakah mereka enggan memerhatikan gugusan bintang di langit dan apakah mereka tidak melihat ke bumi, yakni mengarahkan pandangan sepanjang, seluas, dan seantero bumi, berapa banyak Kami telah tumbuhkan disana dari setiap pasang tumbuhan dengan berbagai macam jenisnya yang kesemuanya tumbuh subur lagi bermanfaat? Sesungguhnya pada yang demikian itu hebatnya benar-benar terdapat suatu ayat, yakni tanda yang membuktikan adanya Pencipta Yang Maha esa serta membuktikan pula kuasa-Nya menghidupkan dan membangkitkan siapa yang telah mati. (Syihab. 2002: 187).

Berdasarkan ayat di atas, dapat disimpulkan bahwa Allah swt menciptakan hamparan yang luas dengan aneka macam tumbuhan yang baik untuk dimanfaatkan manusia. Kita dapat mencegah atau mengobati penyakit dengan cara yang bijaksana, hanya kalau kita memahami sebab musababnya, seperti dalam sabda Rasulullah saw:

لِكُلِّ دَاءٍ دَوَاءٌ، فَإِذَا أُصِيبَ دَوَاءٌ  
الدَّاءِ بَرَأَ بِإِذْنِ اللَّهِ عَزَّ وَجَلَّ

Artinya:

“Setiap penyakit pasti memiliki obat. Bila sebuah obat sesuai dengan penyakitnya maka dia akan sembuh dengan seizin Allah Subhanahu wa Ta’ala.” (HR. Imam Muslim) (Mahmud, 2007: 13-14).

Al-Nawawi dalam kitabnya *Syarah al-Nawawi ‘ala Muslim* menjelaskan bahwa hadits tersebut menunjukkan keutamaan berobat, itu menurut jumhur ulama, al-Qhadi mengatakan bahwa hadis ini mengandung ilmu-ilmu yang terkait dengan agama, dunia, kesehatan, ilmu kedokteran, dan bolehnya berobat. Menurut hujjah para ulama bahwa Allah selaku penentu dan adapun pengobatan juga berasal dari ketentuan Allah swt. (Al-Nawawi. 1996: 191).

Al-‘Aini menjelaskan dalam kitab syarahnya bahwa Allah swt tidak memberikan penyakit kepada seseorang kecuali ia telah menentukan obatnya, yang dimaksud dengan “menurunkan” pada hadits di atas ialah Allah menurunkan penyakit dan obat melalui malaikat secara langsung kepada makhluk sebagai perwakilan. Dikatakan bahwa banyak orang yang berobat tapi mereka tidak mendapatkan kesembuhan, maka dijawab bahwa itu karena mereka tidak mengetahui hakikat dari pengobatan itu. Hadits tersebut tidak menunjukkan penyakit secara

keseluruhan karena dikecualikan penyakit tua dan mati, dan pada hadits tersebut terdapat penjelasan bolehnya melakukan pengobatan dan ilmu kedokteran (Al-‘Aini. 1990: 229).

Sehingga dapat ditarik pemahaman bahwa semua yang diciptakan Allah Swt memiliki manfaat, termasuk tumbuh-tumbuhan. Untuk pemanfaatan tumbuhan tersebut, diperlukan ilmu dan pengalaman (teoritis dan empiris) dengan penelitian dan eksperimen. Salah satunya dalam pemanfaatannya sebagai obat. Allah swt memberi sebuah legalitas dan bersifat perintah pada manusia untuk selalu memperhatikan bumi yang dapat diartikan untuk berusaha mengkaji, meneliti, hingga diketahui setiap kegunaan dari tumbuhan yang telah ciptakan Allah swt sebagai salah satu makhluknya. Tumbuhan yang baik dalam hal ini adalah tumbuh-tumbuhan yang bermanfaat bagi makhluk hidup, termasuk tumbuhan yang dapat digunakan sebagai pengobatan. Sehingga diperlukan penelitian yang lebih lanjut terhadap tanaman korteks kelor (*Moringa oleifera*) agar diketahui manfaatnya dalam hal pengobatan.

## **BAB III**

### **METODOLOGI PENELITIAN**

#### **A. Jenis Penelitian**

Jenis penelitian yang dilakukan merupakan penelitian kuantitatif yang mementingkan adanya variabel-variabel sebagai objek penelitian. Pendekatan penelitian lebih memberikan makna hubungannya dengan penafsiran angka.

#### **B. Waktu dan Lokasi Penelitian**

##### **1. Waktu Penelitian**

Penelitian ini dilakukan pada bulan Mei sampai Juli 2017.

##### **2. Lokasi Penelitian**

Penelitian dilakukan di Laboratorium Farmasi Biologi dan Mikrobiologi Jurusan Farmasi Fakultas Kedokteran dan Ilmu Kesehatan Universitas Islam Negeri Alauddin Makassar.

#### **C. Pendekatan Penelitian**

Penelitian ini merupakan penelitian eksperimental yang menggambarkan suatu keadaan atau fenomena yang belum pernah dilaporkan sebelumnya. Penelitian eksperimental bertujuan untuk mengetahui pengaruh yang timbul sebagai akibat dari adanya perlakuan tertentu yang menjelaskan hubungan sebab-akibat antara variabel yang satu dengan variabel lainnya.

#### **D. Populasi dan Sampel**

##### **a) Populasi Penelitian**

Populasi dalam penelitian ini adalah tanaman kelor (*Moringa oleifera*) yang terdapat di Desa Babang, Kecamatan Larompong, Kabupaten Luwu.

##### **b) Sampel Penelitian**

Sampel yang digunakan pada penelitian ini adalah bagian korteks dari

tanaman kelor (*Moringa oleifera*) yang diperoleh dari Desa Babang, Kecamatan Larompong, Kabupaten Luwu.

### **E. Instrumen Penelitian**

#### **1. Alat yang digunakan**

Alat yang digunakan adalah alat maserasi, autoklaf (*Hirayama*), cawan petri, cawan porselin, chamber (*Lamag*), erlenmeyer (*Pyrex®Iwaki*) gelas ukur 5 ml, 10 ml, dan 50 ml (*Pyrex®Iwaki*), gelas kimia (*Pyrex®Iwaki*), inkubator (*Memmert*), kompor, lampu spiritus, lampu UV 254 nm dan 366 nm, Laminary Air Flow (LAF), lemari pendingin (*Modena*), mikropipet 1-10, 10-100, 100-1000 µl (*Socorex*), ose bulat, ose lurus, oven (*Memmert*), penangas air, rotary evaporator (*Heidolph*), spoit, tabung reaksi, timbangan analitik, waterbath, vial, vortex mixer dan wadah untuk maserasi ekstrak.

#### **2. Bahan yang digunakan**

Bahan yang digunakan adalah aquadest, air steril, dimetil Sulfoksida (DMSO), etanol 70%, etil asetat, H<sub>2</sub>SO<sub>4</sub> 10%, lempeng silica gel 60 GF<sub>254</sub>, medium Nutrient Agar, medium Potato Dekstrosa Agar, korteks kelor (*Moringa oleifera*), silica gel, Reagen AlCl<sub>3</sub> 5%, Reagen FeCl<sub>3</sub> 5%, Reagen Dragendorf, Reagen KOH etanolik dan Reagen Liebermann-Burchard.

#### **3. Mikroba Uji yang digunakan**

Mikroba uji yang digunakan dalam penelitian ini yaitu terdiri atas 8 bakteri dan 1 jamur, diantaranya bakteri gram negatif yang digunakan adalah *Escherchia coli*, *Pseudomonas aeruginosa*, *Vibrio cholerae*, *Salmonella typhi*, dan *Staphylococcus aureus*, *Staphylococcus epidermidis*, *Bacillus subtilis*, *Streptococcus mutans* yang mewakili bakteri gram positif serta jamur yaitu *Candida albicans*.

## **F. Teknik Pengumpulan Data**

### **1. Pengambilan dan Pengolahan Sampel**

Korteks kelor (*Moringa oleifera*) diambil dari tanaman yang sehat dan segar yang ditunjukkan dengan tidak adanya kerusakan pada bentuknya. Korteks diambil dari batang utama dari cabang, dikelupas dengan panjang dan lebar tertentu dengan cara berselang-seling dan sebelum jaringan kambiumnya. Sampel korteks kelor (*Moringa oleifera*) yang telah diperoleh dibersihkan dari kotoran yang melekat dengan cara dicuci dengan air mengalir kemudian dirajang kecil-kecil lalu dimasukkan dalam lemari pengering selama beberapa hari kemudian diserbukkan dan siap untuk diekstraksi.

### **2. Sterilisasi alat dan bahan**

Seluruh alat yang akan digunakan dicuci bersih, dikeringkan dan disterilisasi terlebih dahulu. Tabung reaksi, gelas ukur dan erlenmeyer ditutup mulutnya dengan kapas. Cawan petri dibungkus dengan kertas, kemudian semuanya disterilkan dengan menggunakan oven, yaitu dengan cara memasukkan alat-alat tersebut kedalam oven dan dipanaskan dengan suhu 160-180°C selama 1-2 jam. Alat-alat plastik dan medium (NA dan PDA) yang tidak tahan pemanasan tinggi disterilkan dalam autoklaf pada suhu 121°C selama 15-30 menit. Jarum ose disterilkan dengan cara flambir pada nyala bunsen. LAF disemprotkan alkohol 70% sebelum digunakan setiap ingin melakukan pengerjaan.

### **3. Ekstraksi Sampel**

Ditimbang serbuk sampel korteks kelor (*Moringa oleifera*) sebanyak 1 kg, dimasukkan ke dalam wadah maserasi dan ditambahkan pelarut n-heksan sehingga terendam seluruhnya, ditutup wadah maserasi secara rapat dan disimpan selama 3x24 jam di tempat yang terlindung dari sinar matahari langsung sambil sesekali



diaduk. Selanjutnya dipisahkan antara ampas dan filtrat dengan cara disaring. Filtrat yang diperoleh dikumpulkan dan dipekatkan dengan *rotary evaporator* hingga diperoleh ekstrak kental n-heksan. Ampas kemudian diekstraksi kembali menggunakan pelarut etil asetat kemudian disaring dan dipisahkan ampas, kemudian ditambahkan pelarut etanol 70% dengan prosedur yang sama hingga diperoleh pula ekstrak kental etil asetat dan etanol 70%.

#### **4. Peremajaan dan Pembuatan Suspensi Mikroba Uji**

Mikroba yang digunakan berasal dari kultur koleksi Laboratorium Mikrobiologi Universitas Islam Negeri Alauddin Makassar. Bakteri diremajakan dalam medium Nutrient Agar (NA) miring dan diinkubasi selama 1x24 jam pada suhu 37°C dan untuk jamur pada medium Potato Dekstrosa Agar (PDA) miring yang diinkubasi selama 3x24 jam pada suhu kamar. Mikroba uji yang telah diremajakan dalam medium NA miring dan medium PDA miring disuspensikan dalam 10 ml larutan NaCl 0,9% kemudian diukur serapannya 25% T untuk bakteri dan 75% T untuk jamur pada spektrofotometer UV-Vis pada panjang gelombang 580 nm.

#### **5. Pengujian Skrining Aktivitas Antimikroba**

##### **a. Pembuatan Larutan Stok Ekstrak**

Dibuat larutan stok dengan menimbang masing-masing sebanyak 20 mg ekstrak n-heksan, ekstrak etil asetat dan etanol 70% kemudian dilarutkan dengan 0,2 ml DMSO dan dicukupkan volumenya hingga 10 ml dengan air steril.

##### **b. Pengujian Aktivitas Antimikroba**

Masing-masing sebanyak 20 µl mikroba uji ditambahkan 10 ml pada medium NA untuk bakteri dan PDA untuk jamur. Campuran dibuat dalam botol coklat lalu dituangkan ke dalam cawan petri secara aseptis dengan digoyang-goyangkan agar merata dan dibiarkan memadat. Larutan stok yang telah dibuat

masing-masing diteteskan diatas paper disk kemudian diletakkan di atas medium yang telah diinokulasi bakteri, selanjutnya diinkubasi bakteri pada suhu 37°C selama 1x24 jam untuk bakteri dan untuk jamur pada suhu kamar selama 3x24 jam. Kemudian diamati zona hambat yang terbentuk hingga diketahui ekstrak yang aktif sebagai antimikroba.

#### **6. Fraksinasi Ekstrak**

Ditimbang sebanyak 2 gram ekstrak aktif. Kemudian ditambahkan silika sebanyak 7 gram yang ditambahkan sedikit demi sedikit sehingga bubuk silika mengering seperti serbuk. Ditimbang lagi sebanyak 13 gram silika, dimasukkan dan dimampatkan pada senter glass. Dimasukkan pula silika dan serbuk ekstrak yang sebelumnya telah dicampurkan ke dalam gelas kromatografi cair vakum (KCV) dan dimampatkan kemudian di elusi dengan eluen yang pertama kali digunakan. Cairan pengelusi dibuat dengan gradient kepolaran yang meningkat berdasarkan profil KLT yaitu n-heksan:etil asetat (16:1), (12:1), (8:1), (4:1), (1:1), (1:4), (1:8), etil asetat, etanol:metanol (8:1), (4:1), (1:1) dan metanol. Fraksi-fraksi kemudian dilihat profil KLT-nya dan digabung berdasarkan jarak noda dan warna noda yang mirip hingga diperoleh fraksi I, II, III dan IV.

#### **7. Uji Akifitas Fraksi**

##### **a. Penyiapan Larutan Stok**

Ditimbang sebanyak 20 mg fraksi kemudian dilarutkan dengan 0,2 ml dimetil sulfoksida dan dicukupkan volumenya hingga 10 ml dengan air steril. Kemudian dari larutan stok dibuat konsentrasi 1000 ppm, 750 ppm, 500 ppm dan 250 ppm.

##### **b. Uji Aktivitas Antimikroba**

Sebanyak 20 µl mikroba uji ditambahkan 10 ml medium NA untuk bakteri dan medium PDA untuk jamur. Campuran dibuat dalam botol coklat lalu dituangkan

ke dalam cawan petri secara aseptis dengan digoyang-goyangkan agar merata dan dibiarkan memadat. Penanaman dilakukan menggunakan paper disk yang telah ditetesi larutan stok dengan masing-masing konsentrasi ke dalam medium yang sudah dibuat, kemudian diinkubasi bakteri pada suhu 37°C selama 1x24 jam dan jamur selama 3x24 jam. Kemudian diukur zona hambat yang terbentuk dari beberapa fraksi hingga diketahui yang manakah yang memiliki aktivitas terbaik.

#### **8. Analisis KLT -Bioautografi**

Sebanyak 20 µl mikroba uji ditambahkan 10 ml medium NA untuk bakteri. Campuran dibuat dalam botol coklat lalu dituangkan ke dalam cawan petri secara aseptis dengan digoyang-goyangkan agar merata dan dibiarkan memadat. Lempeng KLT yang telah dielusi diletakkan di atas permukaan media agar yang telah memadat. Setelah 30 menit lempeng diangkat dan dipindahkan dari medium. Selanjutnya diinkubasi selama 1x24 jam pada suhu 37°C pada suhu kamar. Amati zona hambat yang terbentuk.

#### **9. Identifikasi Senyawa Kimia**

Fraksi ditotolkan pada lempeng KLT kemudian dielusi dengan eluen yang sama sesuai dengan profil KLT yang telah diperoleh. Diamati kromatogramnya kemudian disemprot dengan menggunakan pereaksi penampakan noda, diantaranya;

- a. Pereaksi H<sub>2</sub>SO<sub>4</sub> 10%, Kromatogram dipanaskan pada 105°C hingga nampak perubahan warna dan diamati. Kebanyakan senyawa organik memberikan warna kuning, coklat, hitam.
- b. Pereaksi Dragendorf, akan dihasilkan warna jingga dengan latar belakang kuning untuk senyawa golongan alkaloida.
- c. Pereaksi FeCl<sub>3</sub> 5%, akan dihasilkan warna biru atau hijau untuk senyawa golongan fenol.

- d. Pereaksi Liebermann-Burchardat, Kromatogram terlebih dahulu dipanaskan, kemudian diamati di lampu UV 366 nm, munculnya noda berfluoresensi coklat atau biru menunjukkan adanya triterpen, sedangkan munculnya warna hijau kebiruan menunjukkan adanya steroid.
- e. Pereaksi  $\text{AlCl}_3$  5%, diamati di lampu UV 366 nm akan dihasilkan noda berfluoresensi kuning untuk senyawa golongan flavanoid
- f. Pereaksi KOH (Kalium Hidrosida) etanolik, jika sampel positif mengandung senyawa kumarin maka akan dihasilkan warna merah terang.



## BAB IV

### HASIL DAN PEMBAHASAN

#### A. Hasil Penelitian

##### 1. Hasil Ekstraksi Korteks Kelor

Hasil ekstraksi korteks kelor (*Moringa oleifera*) sebanyak 1 kg dengan metode maserasi bertingkat dengan tiga pelarut yang berbeda tingkat kepolarannya. Hasil yang diperoleh dapat dilihat pada tabel berikut.

**Tabel 1. Rendemen ekstrak yang diperoleh dari maserasi bertingkat**

Sampel	Pelarut	Berat Ekstrak	% Rendemen
Korteks kelor ( <i>Moringa oleifera</i> )	n-Heksan	7.9381 gram	0.79 %
	Etil asetat	8.3474 gram	0.83 %
	Etanol 70%	11.9560 gram	1.19 %

##### 2. Pengujian Skrining Aktivitas Antimikroba

Pengujian dilakukan terhadap mikroba uji diantaranya *Eschericia coli*, *Bacillus subtilis*, *Staphylococcus aureus*, *Staphylococcus epidermis*, *Streptococcus mutans*, *Pseudomonas aeureginosa*, *Salmonella typhi*, *Vibrio cholera* dan *Candida albicans*, dapat dilihat pada tabel 2 berikut.

**Tabel 2. Hasil Skrining Aktivitas Antimikroba Korteks Kelor**

No.	Pelarut	Diameter (mm)	Mikroba Uji								
			EC	PA	VC	ST	SA	SE	SM	BS	CA
1.	Heksan	1	8	6.5	-	7	-	-	-	6.5	-
		2	8	6.5	-	7	-	-	-	7	-
		3	7	7	-	7	-	-	-	6.5	-
		rata-rata	7.6	6.6	-	7	-	-	-	6.6	-
2.	Etil asetat	1	10	8	10	9	8	10	7	7	6.5
		2	9	8	8	9	8	9	6.5	6.5	6.5
		3	9	7	9	9	8	9	6.5	6.5	6.5
		rata-rata	9.3	7.6	9	9	8	9.3	6.6	6.6	6.5
3.	Etanol 70%	1	7	8	6.5	8	7	7	7	6.5	6.5
		2	8	9	7	8	7	8	7	6.5	7
		3	7	8	7.5	7	6	8	7	6.5	6.5
		rata-rata	7.3	8.3	7	7.6	6.6	7.6	7	6.5	6.6

Keterangan :

EC = *Escherichia coli*

SE = *Staphylococcus epidermidis*

PA = *Pseudomonas aeruginosa*

SM = *Streptococcus mutans*

BS = *Bacillus subtilis*

VC = *Vibrio cholerae*

ST = *Salmonella thypi*

CA = *Candida albicans*

SA = *Staphylococcus aureus*

### 3. Hasil Fraksi dari Ekstrak Korteks Kelor (*Moringa oleifera*) Dengan Kromatografi Cair Vakum (KCV)

Ekstrak etil asetat korteks kelor difraksinasi dengan menggunakan metode Kromatografi Cair Vakum untuk memisahkan komponen-komponen kimia ekstrak. Fraksinasi dilakukan dengan fase gerak dari pelarut yang kurang polar ke pelarut yang lebih polar berdasarkan profil KLT yang telah diperoleh sebelumnya yaitu n-heksan:etil asetat (4:1). Diantaranya yaitu n-heksan:etil asetat (16:1), (12:1), (8:1), (4:1), (1:1), (1:4), (1:8), etil asetat, etanol:metanol (8:1), (4:1), (1:1) dan metanol, sehingga diperoleh 12 fraksi. Fraksi-fraksi yang diperoleh kemudian digabung berdasarkan profil KLT yang sama dilihat dari nilai Rf noda yang nampak pada lampu UV 254 nm dan 366 nm yang dielusi dengan eluen heksan:etil (4:1) hingga diperoleh hasil 4 fraksi.

**Tabel 3: Hasil Nilai Rf Noda Profil KLT Fraksi Etil Asetat Korteks Kelor (*Moringa oleifera*)**

Fraksi gabungan	Fraksi	Eluen	Bercak	Penampak Bercak Noda				Bobot (gram)
				UV 254 mm		UV 366 mm		
				Rf	Warna	Rf	Warna	
I	A	H:E 16:1	1	0.9	Cokelat	0.9	Biru	0.844
			2	0.8	Cokelat	0.8	Biru	
			3	0.6	Cokelat	0.6	Biru	
			4	0.6	Cokelat	0.6	Biru	
			5	0.5	Cokelat	0.5	Biru	

	B	H:E 12:1	1 2 3 4 5	0.9 0.8 0.6 0.6 0.5	Cokelat Cokelat Cokelat Cokelat Cokelat	0.8 0.8 0.6 0.6 0.5	Biru Biru Biru Biru Biru	0.773
	C	H:E 8:1	1 2 3 4 5	0.9 0.8 0.6 0.6 0.5	Cokelat Cokelat Cokelat Cokelat Cokelat	0.9 0.8 0.6 0.6 0.5	Biru Biru Biru Biru Biru	0.640
II	D	H:E 4:1	1 2 3 4 5	0.8 0.6 0.6 0.5 0.4 0.4	Cokelat Cokelat Cokelat Cokelat Cokelat Cokelat	0.8 0.6 0.6 0.5 0.4 2 0.4	Ungu Ungu Ungu Merah Jingga Jingga	0.601
	E	H:E 1:1	1 2 3 4 5	0.8 0.6 0.6 0.5 0.4 0.4	Cokelat Cokelat Cokelat Cokelat Cokelat Cokelat	0.8 0.6 0.6 0.5 0.4 0.4	Ungu Ungu Ungu Merah Jingga Jingga	0.729
III	F	H:E 1:4	1 2 3 4	0.6 0.5 0.4 0.3	Cokelat Cokelat Cokelat Cokelat	0.6 0.5 0.4 0.3	Ungu Biru Jingga Jingga	0.768
	G	H:E 1:8	1 2 3 4	0.6 0.5 0.4 0.3	Cokelat Cokelat Cokelat Cokelat	0.6 0.5 0.4 0.3	Ungu Biru Jingga Jingga	0.659
	H	Etil asetat	1 2 3 4	0.6 0.5 0.4 0.3	Cokelat Cokelat Cokelat Cokelat	0.6 0.5 0.4 0.3	Ungu Biru Jingga Jingga	0.702
IV	I	E:M 8:1	1 2	0.3 0.2	Cokelat Cokelat	0.3 0.2	Ungu Ungu	0.198
	J	E:M 4:1	1 2	0.3 0.2	Cokelat Cokelat	0.3 0.2	Ungu Ungu	0.133
	K	E:M 1:1	1 2	0.3 0.2	Cokelat Cokelat	0.3 0.2	Ungu Ungu	0.091
	I	Metanol	1 2	0.3 0.2	Cokelat Cokelat	0.3 0.2	Ungu Ungu	0.014





Keterangan :

EC = *Escherichia coli*

SE = *Staphylococcus epidermidis*

PA = *Pseudomonas aeruginosa*

SM = *Streptococcus mutans*

BS = *Bacillus subtilis*

VC = *Vibrio cholerae*

ST = *Salmonella typhi*

CA = *Candida albicans*

SA = *Staphylococcus aureus*

### 5. Pengujian KLT Bioautografi Fraksi Teraktif (Fraksi III)

Lempeng kromatogram fraksi III kemudian diuji aktivitas antibakterinya dengan metode KLT-Bioautografi kontak pada 5 mikroba uji yang peka yaitu diantaranya *Escherichia coli*, *Salmonella typhi*, *Staphylococcus aureus*, *Vibrio cholera* dan *Streptococcus epidermidis*. Dari hasil pengujian diperoleh adanya 3 spot zona bening yang terbentuk yang selanjutnya diukur masing-masing nilai Rf nya untuk mengetahui golongan senyawa apa yang memiliki aktivitas antibakteri pada fraksi III.

**Tabel 5. Hasil Uji KLT Bioautografi Fraksi III**

Bakteri	Nilai Rf Spot Zona Bening
<i>Escherichia coli</i>	0.50
	0.58
	0.66
<i>Salmonella typhi</i>	0.50
	0.58
	0.66
<i>Vibrio cholera</i>	0.50
	0.58
	0.66
<i>Staphylococcus aureus</i>	0.50
	0.58
	0.66
<i>Staphylococcus epidermidis</i>	0.50
	0.58
	0.66

## 6. Identifikasi Golongan Senyawa Pada Fraksi Teraktif (Fraksi III)

Lempeng kromatogram fraksi kemudian diidentifikasi komponen golongan senyawanya menggunakan beberapa pereaksi semprot yaitu H<sub>2</sub>SO<sub>4</sub> 10%, dragendorf, Lieberman-burchard, besi (III) klorida, alumunium klorida dan KOH Etanolik.

**Tabel 6. Hasil Uji Identifikasi Golongan Senyawa**

Pereaksi	Golongan Senyawa	Ket.	Nilai Rf
Dragendorf	Alkaloid	+	0.58
Besi (III) klorida	Fenolik	-	-
Lieberman-burchard	Steroid/Triterpenoid	+	0.50
Alumunium klorida	Flavanoid	+	0.66
KOH Etanolik	Khumarin	-	-

## 2. Pembahasan

Dari beberapa penelitian ilmiah yang telah dilakukan, diketahui jika bagian korteks dari kelor mengandung senyawa antimikroba dan memiliki aktivitas sebagai antimikroba. Namun belum diketahui fraksi aktif yang berkhasiat sebagai antimikroba, sehingga dilakukan penelitian ini untuk mencari fraksi yang memiliki aktivitas antimikroba diukur dari diameter zona bening yang ada.

Sampel yang digunakan adalah korteks kelor (*Moringa oleifera*). Bagian yang diambil adalah bagian kulit pada batang utama yang telah dewasa. Sebelum dimaserasi, korteks kelor yang diperoleh kemudian dibersihkan dari kotoran yang melekat dengan cara dicuci air mengalir kemudian dipotong kecil-kecil dan dimasukkan dalam lemari pengering selama beberapa hari hingga benar-benar kering, kemudian diblender untuk memperoleh serbuk dengan tujuan meningkatkan luas permukaan sampel sehingga pelarut lebih mudah masuk ke dalam sel dan menarik komponen aktif yang larut untuk keluar dari dalam sel.

Ekstraksi dilakukan dengan metode maserasi bertingkat, menggunakan pelarut yang memiliki kepolaran yang bertingkat yaitu n-heksan, etil asetat dan

etanol 70%. Maserasi bertingkat bertujuan untuk memisahkan senyawa-senyawa yang mempunyai kepolaran yang berbeda mulai dari senyawa yang non polar, semi polar dan polar. Ekstraksi bertingkat dapat menghasilkan senyawa tertentu yang tersekstrak secara spesifik pada tiap pelarut yang digunakan dan diharapkan pengekstrakan yang sempurna dan penyarian yang maksimal. Proses ekstraksi bertingkat dilakukan dengan pelarut berbeda sifat kepolarannya dengan tujuan untuk mengetahui sifat senyawa dalam sampel karena setiap pelarut dengan sifat kepolarannya masing-masing akan melarutkan komponen-komponen yang berbeda termasuk komponen yang aktif sebagai antimikroba. Etanol 70% lebih dipilih dibandingkan dengan etanol 96% karena menurut Arifianti (2014) jika etanol 70% paling sesuai untuk bahan baku yang berupa batang, akar atau bagian berkayu dari tanaman.

Setelah dimaserasi, diperoleh hasil rendamen ekstrak n-heksan 7.9381 gram, ekstrak etil asetat 8.3474 gram dan ekstrak etanol 70% 11.9560 sehingga dapat diketahui bahwa ekstrak etanol 70% mempunyai rendamen yang paling besar karena kemungkinan kandungan senyawa polar pada korteks kelor (*Moringa oleifera*) lebih banyak dibandingkan senyawa non polar dan semi polar.

Bakteri yang digunakan selanjutnya diremajakan dalam medium Nutrient Agar miring dan diinkubasi selama 1x24 jam pada suhu 37°C dan untuk jamur pada medium Potato Dextrosa Agar miring yang diinkubasi selama 3x24 jam pada suhu 25°C, alasannya untuk mengoptimalkan pertumbuhan bakteri dan jamur yang akan digunakan. Setelah diremajakan, maka dibuat suspensi mikroba uji masing-masing pada NaCl 0,9% untuk dilakukan pengenceran saja. Kemudian diukur serapannya dengan spektrofotometer pada panjang gelombang 580 nm sampai diperoleh transmittan 25%. Nilai transmittan 25% merupakan kepadatan sel yang optimal

untuk pengujian aktivitas antimikroba yang bertujuan untuk mencegah terjadinya kepadatan sel mikroba yang berlebihan pada saat pengujian.

Selanjutnya ekstrak n-heksan, etil asetat dan etanol 70% yang diperoleh dilakukan uji aktivitas antimikroba terhadap bakteri *Eschericia coli*, *Pseudomonas aeureginosa*, *Salmonella typhi*, *Vibrio cholera* yang mewakili bakteri gram negatif dan bakteri gram positif yaitu *Bacillus subtilis*, *Staphylococcus aureus*, *Staphylococcus epidermis*, *Streptococcus mutans*, dan jamur yang digunakan yaitu *Candida albicans*. Ekstrak masing-masing dibuat dalam konsentrasi 2000 ppm karena dari penelitian Rahman (2008) diketahui jika konsentrasi hambat minimum dari ekstrak korteks kelor yaitu 2000 ppm/disk. Pelarut ekstrak yang digunakan yaitu dimetil sulfoksida (DMSO) yang merupakan bahan alami dari serat kayu dan tidak berbahaya dan tidak memberikan daya hambat pertumbuhan bakteri sehingga tidak mengganggu hasil pengamatan, berfungsi sebagai pelarut yang mampu melarutkan senyawa baik polar maupun non polar. Medium yang digunakan untuk menumbuhkan bakteri yaitu medium Nutrient Agar (NA) yang cocok untuk pertumbuhan bakteri, mengandung nutrisi-nutrisi yang dibutuhkan oleh bakteri yaitu terdiri dari beef, pepton dan agar. Sedangkan untuk jamur digunakan medium PDA (Potato Dextrosa Agar), cocok digunakan untuk menumbuhkan jamur karena mengandung sumber karbohidrat yaitu kentang 20% dan glukosa 2%.

Hasil pengujian menunjukkan jika ekstrak etil asetat yang memiliki diameter zona hambat lebih besar yaitu 10 mm pada mikroba uji *E.coli*, *V.cholera* dan *S.epidermidis* ditandai dengan adanya zona bening pada medium yang berisi masing-masing mikroba uji. Kemampuan daya hambat berbeda-beda diduga karena adanya perbedaan senyawa yang terkandung di dalam masing-masing pelarut yang digunakan untuk mengekstraksi .

Ekstrak etil asetat diketahui memiliki aktivitas antimikroba terbaik sehingga dilakukan fraksinasi dengan menggunakan metode Kromatografi Cair Vakum (KCV). Proses fraksinasi bertujuan untuk menyederhanakan komponen senyawa dalam ekstrak etil asetat. Dalam proses penyederhanaan ini, ekstrak akan terpisahkan oleh pelarut berdasarkan perbedaan kepolarannya. Fraksinasi dilakukan menggunakan eluen yang kepolarannya dari yang rendah ke tingkat kepolaran yang tinggi untuk memisahkan komponen senyawa yang terkandung dalam ekstrak etil asetat. Hasil fraksi diperoleh 12 fraksi yang kemudian dielusi dengan eluen yang diperoleh sebagai profil KLT ekstrak yaitu Heksan:Etil asetat (4:1) kemudian diamati penampakan noda pada kromatogram di lampu UV 254 nm dan 366 nm. Kromatogram yang memiliki nilai Rf dan warna noda yang sama kemudian digabung hingga didapatkan 4 fraksi gabungan yaitu Fraksi I, II, III dan IV.

Menurut Roy (1991) nilai Rf yang baik adalah yang menunjukkan pemisahan yang baik yaitu berkisar antara 0.2-0.8.

Selanjutnya fraksi yang telah digabung kemudian di uji aktivitas antimikrobanya untuk mengetahui fraksi teraktif dari ekstrak etil asetat korteks kelor (*Moringa oleifera*) pada ke 9 mikroba uji pada konsentrasi yang berbeda yaitu 1000, 750, 500 dan 250 ppm. Hingga diperoleh jika fraksi yang paling aktif yaitu fraksi III yang ditandai dengan diameter zona bening tertinggi pada medium agar. Hal ini menunjukkan jika senyawa antibakteri dari ekstrak etil asetat korteks kelor (*Moringa oleifera*) lebih banyak terdapat pada fraksi III dibandingkan pada fraksi lain, yaitu mampu menghambat mikroba uji *Eschericia coli*, *Staphylococcus aureus*, *Salmonella typhi*, *Streptococcus epidermidis* dan *vibrio cholera*.

Menurut Davis dan Stout (1971), ketentuan antibakteri adalah sebagai berikut; daerah hambatan 20 mm atau lebih berarti sangat kuat, daerah hambatan 10-

20 mm berarti kuat, 5-10 mm berarti sedang, dan daerah hambatan 5 mm atau kurang berarti lemah. Jadi dapat dikatakan jika korteks kelor (*Moringa oleifera*) memiliki daya hambat yang kuat pada bakteri *Escherichia coli*, *Salmonella typhi* dan *Staphylococcus aureus*, dan daya hambat sedang pada bakteri *Vibrio cholera* dan *Staphylococcus epidermidis*.

Pada tahap selanjutnya dilakukan pengujian aktivitas antibakteri dengan metode KLT-bioautografi. Metode ini didasarkan pada difusi agar dimana senyawa antibakteri akan berdifusi dari lapisan lempeng kromatogram ke medium agar yang masing-masing telah diinokulasikan dengan bakteri uji yang peka yaitu *Escherichia coli*, *Salmonella typhi*, *Staphylococcus aureus*, *Staphylococcus epidermidis* dan *Vibrio cholera*. Senyawa antibakteri yang telah berdifusi dari lempeng kromatogram ke dalam media agar akan menghambat pertumbuhan bakteri dan membentuk zona bening pada medium agar setelah diinkubasi selama 1x24 jam pada suhu 37°C. Dari hasil penelitian terbentuk tiga zona yang berdempetan pada bagian tengah kromatogram. Untuk mengetahui senyawa yang berperan sebagai antibakteri tersebut maka dilakukan uji identifikasi golongan senyawa.

Selanjutnya dilakukan identifikasi golongan senyawa dengan bantuan pereaksi penampak bercak. Penampak bercak disini bertujuan untuk mengidentifikasi senyawa apa yang terdapat dalam kromatogram hasil elusi KLT yang mempunyai aktivitas sebagai antibakteri dengan cara melihat perubahan warna dari bercak noda pada kromatogram. Penampak bercak  $H_2SO_4$  menghasilkan warna coklat kehitaman pada kromatogram yang menandakan positif mengandung senyawa organik. Pereaksi dragendorf memberikan warna jingga dengan latar belakang kuning sehingga positif mengandung alkaloid. Pereaksi  $FeCl_3$  5% tidak menunjukkan warna biru atau hijau sehingga negatif untuk senyawa golongan fenol. Pereaksi Lieberman-Burchard

memberikan hasil positif untuk golongan senyawa triterpen yang ditandai dengan noda berwarna coklat pada lampu UV 366. Pereaksi  $\text{AlCl}_3$  5% juga memberikan hasil positif untuk senyawa golongan flavonoid yang ditandai dengan noda berfluorosensi kuning pada lampu UV 366 nm. Pereaksi KOH etanolik menunjukkan hasil negatif terhadap senyawa golongan kumarin.

Dari hasil pengujian identifikasi senyawa, dapat diketahui jika senyawa yang berperan sebagai antibakteri pada KLT Bioautografi yaitu triterpenoid, alkaloid dan flavonoid.

Adapun mekanisme terpenoid sebagai antibakteri yaitu bereaksi dengan porin (protein transmembran) pada membran luar dinding sel bakteri, membentuk ikatan polimer yang kuat sehingga mengakibatkan rusaknya porin. Rusaknya porin yang merupakan pintu keluar masuknya senyawa akan mengurangi permeabilitas dinding sel bakteri dan mengakibatkan sel bakteri akan kekurangan nutrisi, sehingga pertumbuhan bakteri terhambat atau mati.

Senyawa flavonoid merupakan salah satu senyawa kimia yang terkandung dalam fraksi III korteks kelor yang memiliki aktivitas sebagai antibakteri dimana mekanisme kerjanya yaitu mendenaturasi protein sel bakteri dan merusak membran sitoplasma. Senyawa flavonoid dapat merusak membran sitoplasma yang dapat menyebabkan bocornya metabolit penting dan menginaktifkan sistem enzim bakteri. Kerusakan ini memungkinkan nukleotida dan asam amino merembes keluar dan mencegah masuknya bahan-bahan aktif ke dalam sel, keadaan ini dapat menyebabkan kematian bakteri. Pada perusakan membran sitoplasma, ion  $\text{H}^+$  dari flavonoid akan menyerang gugus polar (gugus fosfat) sehingga molekul fosfolipida akan terurai menjadi gliserol, asam karboksilat dan asam fosfat. Hal ini mengakibatkan fosfolipida tidak mampu mempertahankan bentuk membran

sitoplasma akibatnya membran sitoplasma akan bocor dan bakteri akan mengalami hambatan pertumbuhan dan bahkan kematian. Berikut reaksi penguraian fosfolipida pada membran sitoplasma bakteri oleh flavon (Volk. 1988).

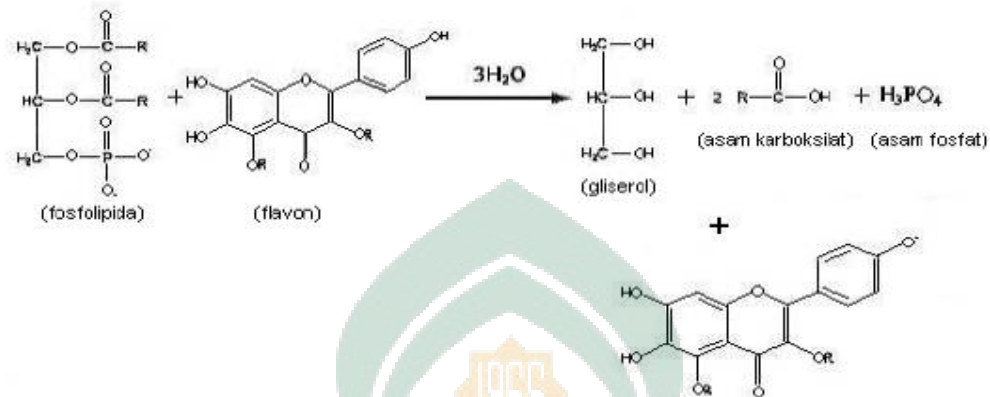

**Gambar 2. Reaksi Penguraian Fosfolipida Pada Membran Sitoplasma Bakteri oleh Flavon (Prajitno. 2007).**

Alkaloid memiliki kemampuan sebagai antibakteri. Mekanisme yang diduga adalah dengan cara mengganggu komponen penyusun peptidoglikan pada sel bakteri sehingga lapisan dinding sel tidak terbentuk secara utuh, terganggunya sintesis peptidoglikan sehingga pembentukan sel tidak sempurna karena tidak mengandung peptidoglikan dan dinding selnya hanya meliputi membran sel. Rangka dasar dinding sel bakteri adalah lapisan peptidoglikan. Peptidoglikan tersusun dari N-asetil glukosamin dan N-asetil asam muramat, yang terikat melalui ikatan 1,4-glikosida. Pada N-asetil asam muramat terdapat rantai pendek asam amino: alanin, glutamat, diaminopimelat, lisin dan alanin, yang terikat melalui ikatan peptida. Peranan ikatan peptida ini sangat penting dalam menghubungkan antara rantai satu dengan rantai yang lain. Mekanisme kerusakan dinding bakteri terjadi karena proses perakitan dinding sel bakteri yang diawali dengan pembentukan rantai peptida yang akan membentuk jembatan silang peptida yang menggabungkan rantai glikan dari



peptidoglikan pada rantai yang lain sehingga menyebabkan dinding sel terakit sempurna. Keadaan ini menyebabkan sel bakteri mudah mengalami lisis, baik berupa fisik maupun osmotik dan menyebabkan kematian bakteri gram positif yang memiliki lapisan peptidoglikan tebal. Sehingga lebih sensitif terhadap senyawa-senyawa yang punya potensi merusak atau menghambat sintesis dinding sel. Rusaknya dinding sel akan menyebabkan terhambatnya perumbuhan sel bakteri, dan pada akhirnya bakteri akan mati. Secara umum adanya kerja suatu bahan kimia sebagai zat antibakteri dapat mengakibatkan terjadinya perubahan-perubahan yang mengarah pada kerusakan hingga terhambatnya pertumbuhan sel bakteri tersebut (Sumarsih. 2003).

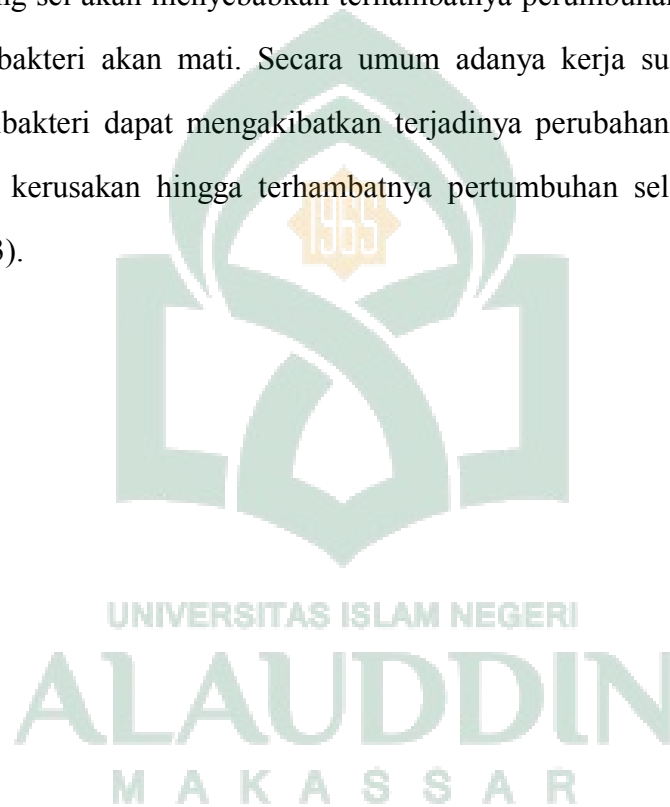

## **BAB V**

### **PENUTUP**

#### **A. Kesimpulan**

Berdasarkan hasil penelitian yang diperoleh maka dapat disimpulkan bahwa:

1. Dari hasil pengujian diketahui ekstrak etil asetat korteks kelor (*Moringa oleifera*) yang mempunyai aktivitas antimikroba tertinggi yaitu fraksi III pada bakteri *Eschericia coli* (Penyebab penyakit diare), *Salmonella typhi* (Penyebab penyakit tifoid), *Staphylococcus aureus* (Penyebab penyakit pneumonia, meningitis, endocarditis dan infeksi pada kulit), *Staphylococcus epidermidis* (Penyebab penyakit infeksi pada kulit, saluran kemih dan ginjal) dan *Vibrio cholera* (Penyebab penyakit kolera).
2. Fraksi III korteks kelor (*Moringa oleifera*) mengandung komponen kimia flavanoid, alkaloid, dan terpenoid.

#### **B. Implikasi Penelitian**

Agar penelitian ini dapat dikembangkan lebih lanjut dan bermanfaat bagi masyarakat umum, maka perlu dilakukan penelitian lebih lanjut dengan mengisolasi senyawa murni fraksi dari korteks kelor (*Moringa oleifera*) yang didapatkan dalam penelitian ini, selanjutnya senyawa murni tersebut diuji aktivitas antibakterinya sehingga dapat dijadikan sebagai dasar penemuan obat-obat tradisioal sebagai alternatif pengobatan suatu penyakit infeksi.

## KEPUSTAKAAN

Al-Qur'an.

Al-'Aini, Badruddin. 1990. *Al-Inayah Syarh Al-Hidayah*. Beirut: Dar Al-Fikr.

Andrianto, Tuhana T. *Ampuhnya Terapi Herbal Berantas Berbagai Penyakit Berat*. Yogyakarta: Najah. 2011.

An-Nawawi, Al-Imam. Terjemah Riyadhus Shalihin Jilid 1. Terjemahan : Achmad Sunarto. Jakarta: Pustaka Amani, 1996.

Arifianti, Lusiana. *Pengaruh Jenis Pelarut Pengekstraksi Terhadap Kadar Sinensetin Dalam Ekstrak Daun Orthosiphon stamineus Benth.* Department Farmakognosi dan Fitokimia, Fakultas Farmasi: Universitas Airlangga. 2014.

As-Syafi'i, Jalaluddin As Suyuthi. *Al-Itqon Fi Ulumul Quran*. Bairut: Darul Fikri, 849-911 H.

Brooks GF, Carroll KC, Butel JS, Morse SA. *Medical Microbiology*. London: McGraw-Hill Medical. 2007.

Choma, Irena M, Edyta M Grzelak. *Bioautography Detection in Thin Layer Chromatography*. Journal of Chromatography A Chroma. 2010.

Davis dan Sout. *Disc Plate, Method Of Microbial Antibiotic Assay*. Appl. Microbial. 1971.

Djide, M. Natsir, dan Sartini. *Dasar-Dasar Mikrobiologi Farmasi*. Makassar: Lembaga Penerbitan Universitas Hasanuddin. 2008.

Entjang, Indan. *Mikrobiologi Dan Parasitologi Untuk Akademi Perawat Dan Sekolah Tenaga Kesehatan yang Sederajat*. Bandung: PT.Citra Aditia Bakti. 2003.

Gandjar I., Sjamsuridzal W., dan Oetari A. *Mikologi: Dasar dan terapan*. Jakarta: Yayasan Obor Indonesia. 2006.

Gilman, A.G., *Dasar Farmakologi Terapi*. Penerbit Buku Kedokteran, Jakarta: EGC. 2007.

Gupte, S. *Mikrobiologi Dasar*. Jakarta: Penerbit Bina Rupa Aksara. 1990.

- Hill LR. *Taxonomy of the Staphylococci. The Staphylococci*. Proceedings of the Alexander Ogston Centennial Conference. 1981.
- Hudault S, Guignot J, Servin AL. *Escherichia coli strains colonising the Gastrointestinal tract protect germfree mice against Salmonella typhimurium infection*. Gut. 2001.
- Hostettman, K., M. Hostettman, dan A. Manson. *Cara Kromatografi Preparatif Penggunaan pada Senyawa Bahan Alam*. Bandung: ITB. 1995.
- Hostettmann, K., Wolfender, J., & Rodriguez, S. *Rapid Detection and Subsequent Isolation of Bioactive Constituents of Crude Plant Extracts*. San Diego: Academic Press. 1997 .
- Ikalinus, Robertino. Widyastuti. Setiasih Eka. *Skrining Fitokimia Ekstrak Etanol Kulit Batang Kelor (Moringa oleifera)*. Bali: Universitas Udayana. 2015.
- Imani, Faqih. *Tafsir nurul Qur'an: Jilid 1*. Jakarta: Al-Huda. 2008.
- Jauhari,. Lendra, Tantowi. *Seleksi dan Identifikasi Kapang Endofit Penghasil Antimikroba Penghambat Pertumbuhan Mikroba Patogen*. Jakarta: Fakultas Sains dan Teknologi UIN Syarif Hidayatullah. 2010.
- Jawetz, Melnick Adelberg. *Mikrobiologi Kedokteran*. Jakarta: EGC. 2005.
- Jonni MS, Sitorus M, Katharina dan Nelly. *Cegah Malnutrisi dengan Kelor*. Yogyakarta: Penerbit Kanisius. 2008.
- Khopkar, S.M. *Konsep Dasar Kimia Analitik*. Jakarta: UI Press. 1990.
- Krisna, Gustiagung. *Senyawa Steroid Pada Daun Gayam (Inocarpus Fagiferus Fosb.) Dan Aktivasnya Sebagai Antioksidan Terhadap Difenilpikril Hidrazil (Dpph)*. Bali: Universitas Udayana. 2014.
- Kristanti A. N., Aminah, N.S., Tanjung, M., Kurniadi, B. *Buku ajar Fitokimia*. Surabaya: Airlangga University Press. 2008.
- Kumar.V., N. Pandey., N. Mohan., R. P. Singh. *Antibacterial & Antioxidant Activity of Different Extract of Moringa oleifera Leaves – An In-Vitro Study*. International Journal of Pharmaceutical Sciences Review and Research. 2012.
- Kumar, Maurya Santosh. Kumar Singh Anil. *Antibacterial activity of Moringa*

*Oleifera Stem Bark Against Urinary Tract Infections Pathogenic Bacteria*. India: Banaras Hindu University. 2015.

- Lanjar, P. *Sembuh Total Dengan Obat Herbal*. Yogyakarta: Madhara. 2010.
- Latief, H.Abdul. *Obat Tradisional*. Jakarta: EGC. 2012.
- Lowy FD. *Staphylococcus aureus Infections*. The New England Journal of Medicine. 1998.
- Maksum, R. *Mikrobiologi*. Jakarta: Penerbit Buku Kedokteran EGC. 2009.
- Mansur, A.N. *Mikrobiologi untuk Profesi Kesehatan*. Jakarta: EGC. 1990.
- Matson JS, Withey JH, Di Rita VJ. *Regulatory Networks Controlling Vibrio cholerae Virulence Gene Expression*. Infection and Immunity. 2007.
- Mohammad Nor Ichwan. *Tafsir 'Ilmiy: Memahami Al-Qur'an melalui Pendekatan Sains Modern*. Yogyakarta: Menara Kudus Jogja. 2004
- Muhammad Tholhah Hasan. *Islam dan Masalah Sumber Daya Manusia*. Jakarta: Lantabora Press. 2005.
- Michael J. Pelczar dan E.C.S. Chan; Penerjemah Ratna Siri Hadioetomo. *Dasar-Dasar Mikrobiologi*. Jakarta: UI Press. 1988.
- National Standard Method. *Identification of Vibrio Cholerae Species*. Northern Ireland: Standards Unit, Evaluations and Standard Laboratory. 2007.
- Novotny, L., L. Dvorska, A. Lorencova, V. Beran, and I. Pavlik. *Fish: A Potential Source of Bacterial Pathogens for Human Beings*. Czech Republic: Veterinarity Research Institute. 2004.
- Onsare JG, Kaur H, Arora . *Antimicrobial activity of Moringa oleifera from Locations against some human pathogen*. India: Microbial Technology Laboratory, Department of Microbiology, Guru Nanak Dev University. 2013.
- Prajitno, Arief. *Uji Sensitifitas Flavonoid Rumput Laut (Eucheuma Cottoni) Sebagai Bioaktif Alami Terhadap Bakteri Vibrio Harveyi*. Skripsi. Fakultas Perikanan, Universitas Brawijaya. 2007.
- Pratiwi, Sylvia T. *Mikrobiologi Farmasi*. Jakarta: Penerbit Erlangga. 2008.
- Radji, M. *Buku Ajar Mikrobiologi*. Jakarta: Buku Kedokteran EGC. 2011.

- Rahman, Shafiqur.Zerin, Laila Zerin. Anwar M. N. *Antibacterial And Antifungal Activity Of Moringa Oleifera Stem Bark*. Bangladesh: Department of Microbiology, University of Chittagong. 2008.
- Rollof, A., H. Weisgerber., U. Lang., B. Stimm. *Moringa oleifera LAM*. Weinheim: WILEY-VCH Verlag GmbH & Co. KgaA. 2009.
- Sastrohamidjojo,Hardjono. *Kromatografi*. Yogyakarta: Liberty. 1985.
- Schwartz, I.S., *Principles of Surgery 7<sup>th</sup>*. Jakarta: Penerbit Buku Kedokteran EGC. 2000.
- Shihab, M. Quraish. *Tafsir Al-Misbah: Pesan, Kesan dan Keserasian Al-Qur'an*. Jakarta: Lentera Hati. 2006.
- Sudjadi. *Metode Pemisahan*. Yogyakarta: Konsius. 1988.
- Suganda, A.G., Sukandar, E.Y., Rahman, A.A. *Aktivitas antibakteri dan Antifungi Ekstrak etanol daun (Allamnda cathartica L) dan (Alamnda nerifolia)* HOOK. Jurnal Bahan Alam Indonesia. 2003.
- Sumarsih, Sri. *Mikrobiologi Dasar*. UPN Vetran: Yogyakarta. 2003.
- Suriana, Neti.,Shobariani Irni. *Ensiklopedia Tanaman Obat*. Malang: Rumah Ide. 2013.
- Toripah, S, S., Abidjulu, J., dan Wehantouw, F., *Aktivitas Antioksidan dan Kandungan Total Fenolik Ekstrak Daun Kelor (Moringa oleifera Lamk)*. Manado: Program Studi Farmasi FMIPA Universitas Samratulangi. 2014.
- Tortora, G.J., dan Derrickson, B. *Principles of Anatomy and Physiology 13th Edition*. Volume I. Hoboken: John Wiley & Sons Inc. 2011.
- Utami, E.R. *Antibiotika, Resistensi dan Rasionalitas Terapi*. Malang: Fakultas Sains dan Tekhnologi UIN Maulana Malik Ibrahim. 2011.
- Utami P, Puspaningtyas DE. *The miracle of herbs*. Jakarta: Agro Media Pustaka. 2013.
- Valgas, Cleidson, Simone Machado de Souza, Elza F A Smania, ArturSmania Jr. *Screening Methode to Determine Antibacterial Activity of Natural Products*. Brazilian Journal Microbiologi. 2006.

Volk, W.A., dan Wheeler, M.F. *Mikrobiologi Dasar. Jilid II*. Terjemahan Soenartomo Adisoemarto. Penerbit Erlangga. Jakarta. 1988.

Waluyo, L. *Mikrobiologi Umum*. Malang: Universitas Muhammadiyah Press. 2004.

WHO. *Antimicrobial resistance*. Diakses tanggal 13 April 2017. tersedia dari <http://www.who.int/mediacentre/factsheets/fs194/en/>. 2014.

Woitke, M. *Bacillus subtilis as growth promotorin hydroponically grown tomatoes under saline conditions*. Acta Hort. 2004.



## Lampiran I. Skema Kerja

### 1. Proses Ekstraksi Korteks Kelor (*Moringa oleifera*)

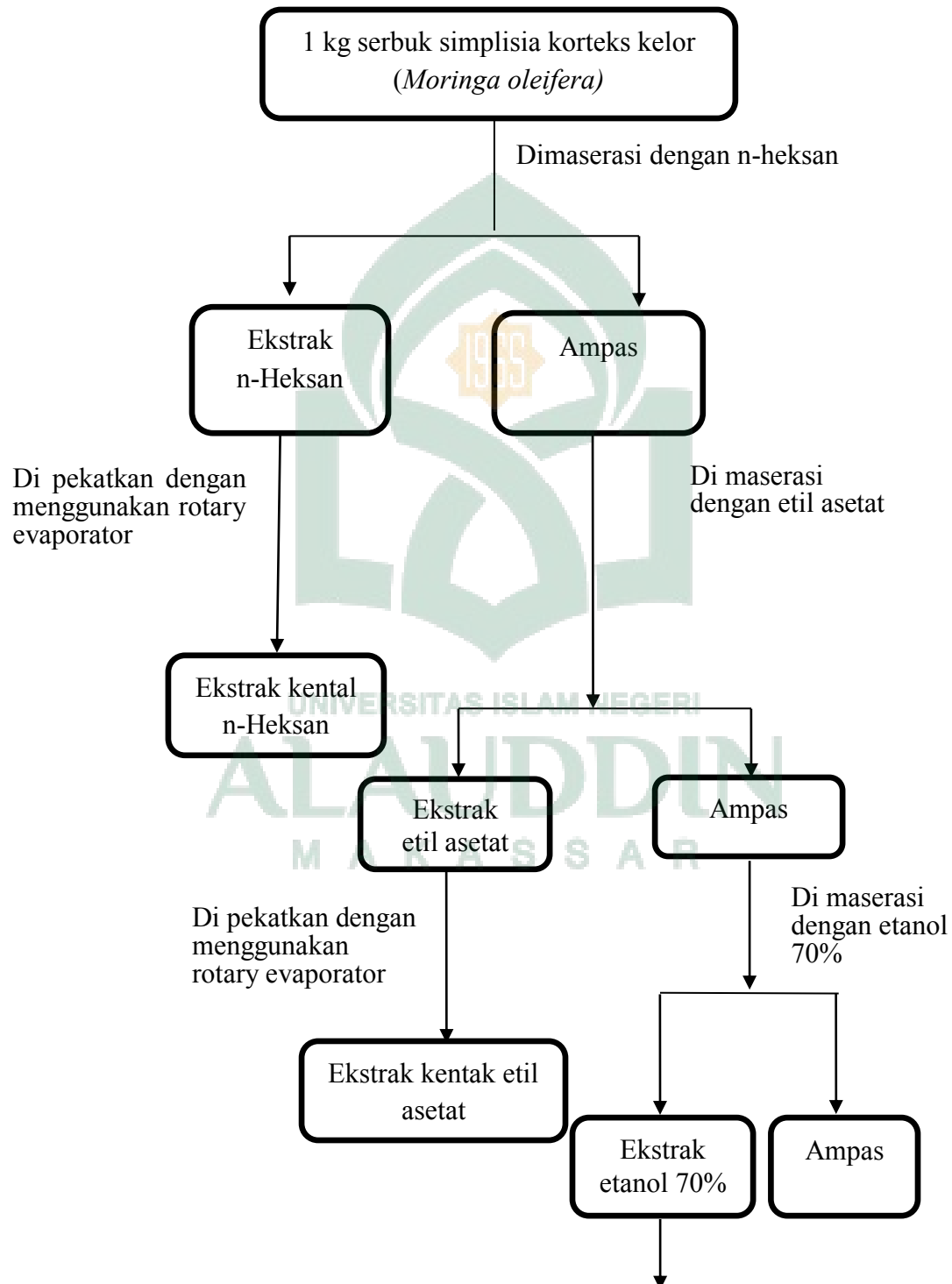



## 2. Penyiapan Stok Larutan Uji Ekstrak

Ekstrak kental  
etanol 70%

Ekstrak n-Heksan, etil asetat dan etanol 70%

Masing-masing

Di larutkan dalam 0,2 DMSO

Dicukupkan volume hingga

10 ml dengan Aquadest steril

### 3. Skrining Aktivitas Antimikroba Ekstrak

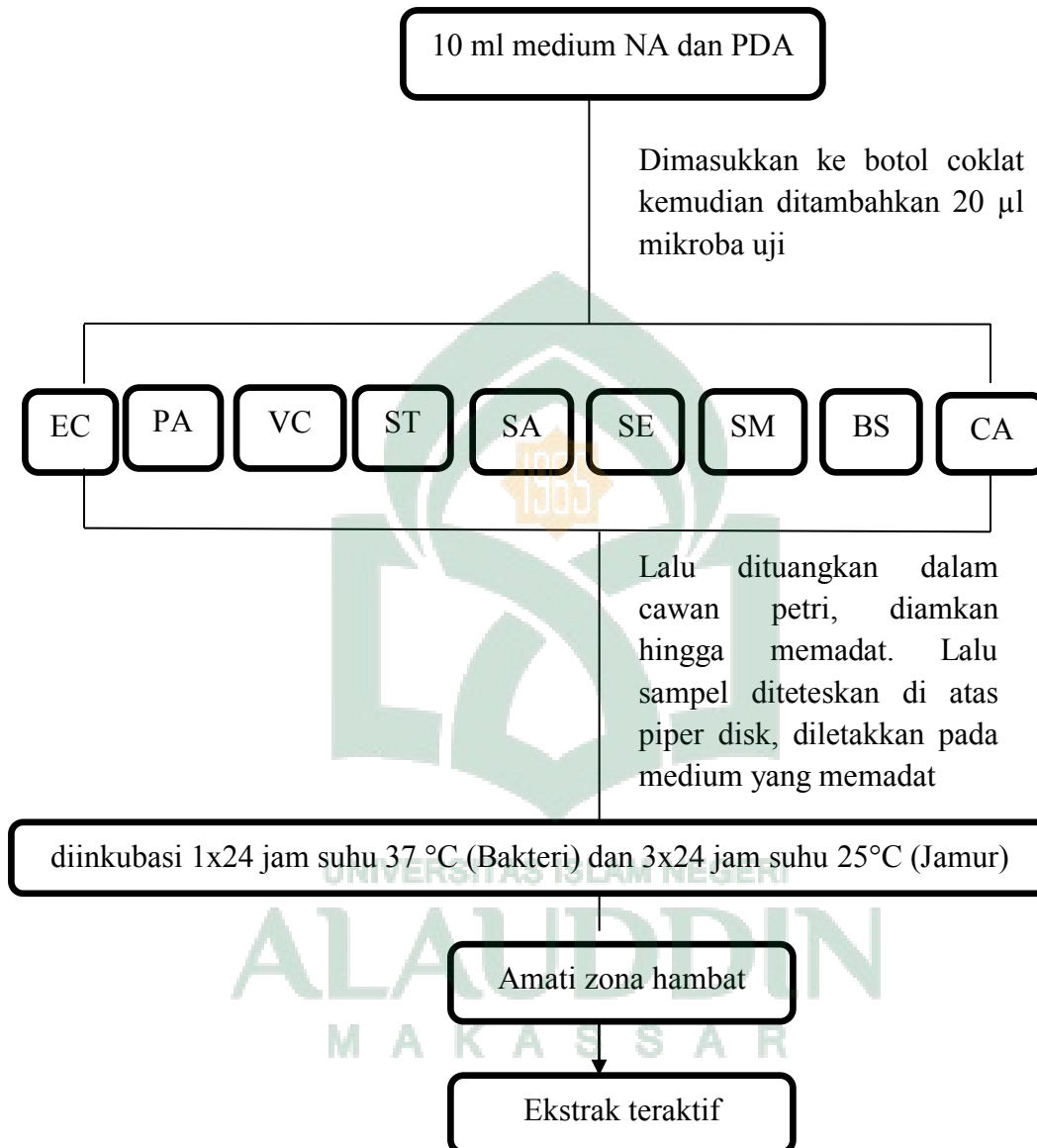

Keterangan :

EC = *Escherichia coli*  
 PA = *Pseudomonas aeruginosa*  
 VC = *Vibrio cholerae*  
 ST = *Salmonella typhi*  
 SA = *Staphylococcus aureus*

SE = *Staphylococcus epidermidis*  
 SM = *Streptococcus mutans*  
 BS = *Bacillus subtilis*  
 CA = *Candida albicans*

#### 4. Fraksinasi Ekstrak Aktif



### 5. Uji Aktivitas Antimikroba Fraksi dari Ekstrak Korteks Kelor

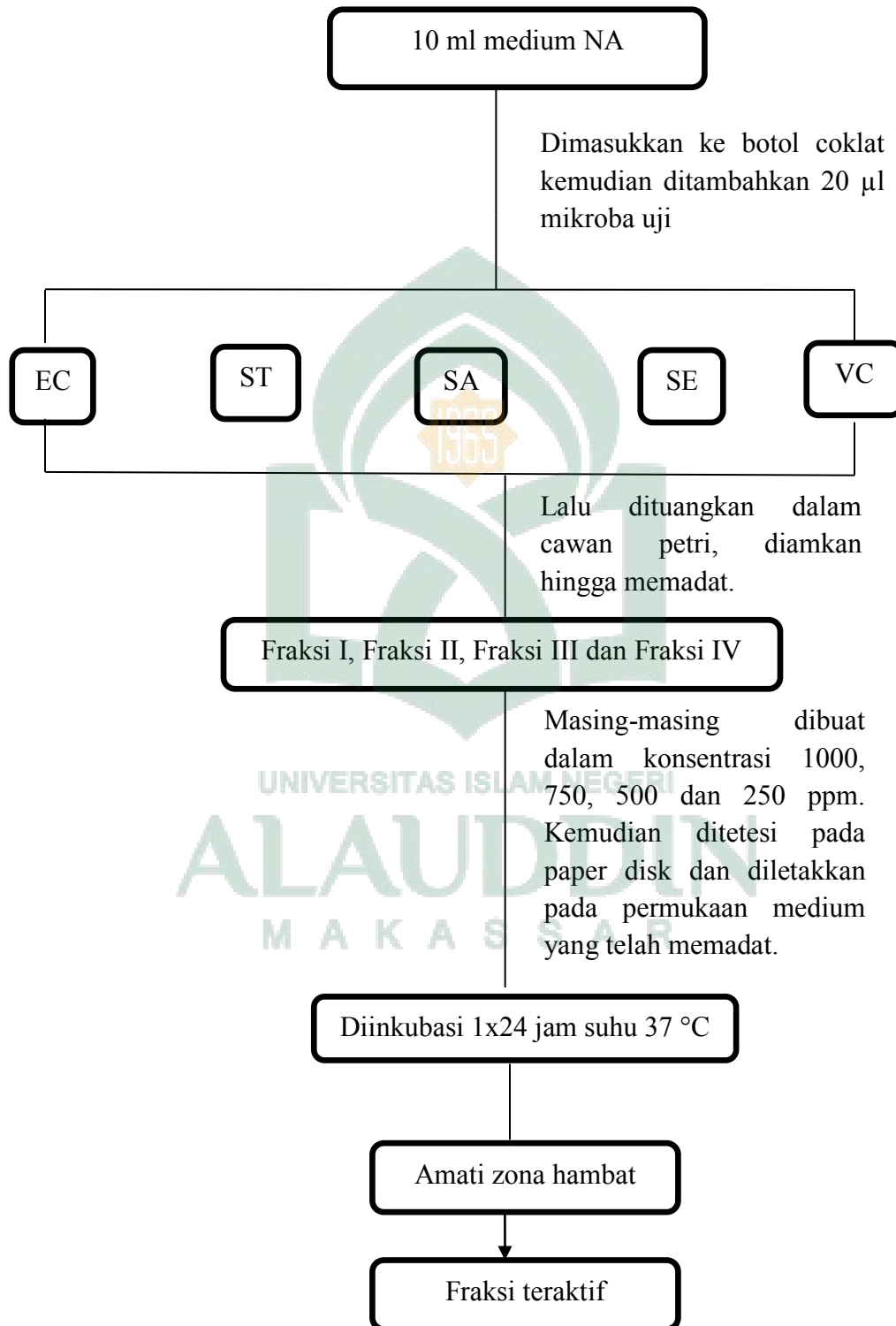

## 6. KLT-Bioautografi

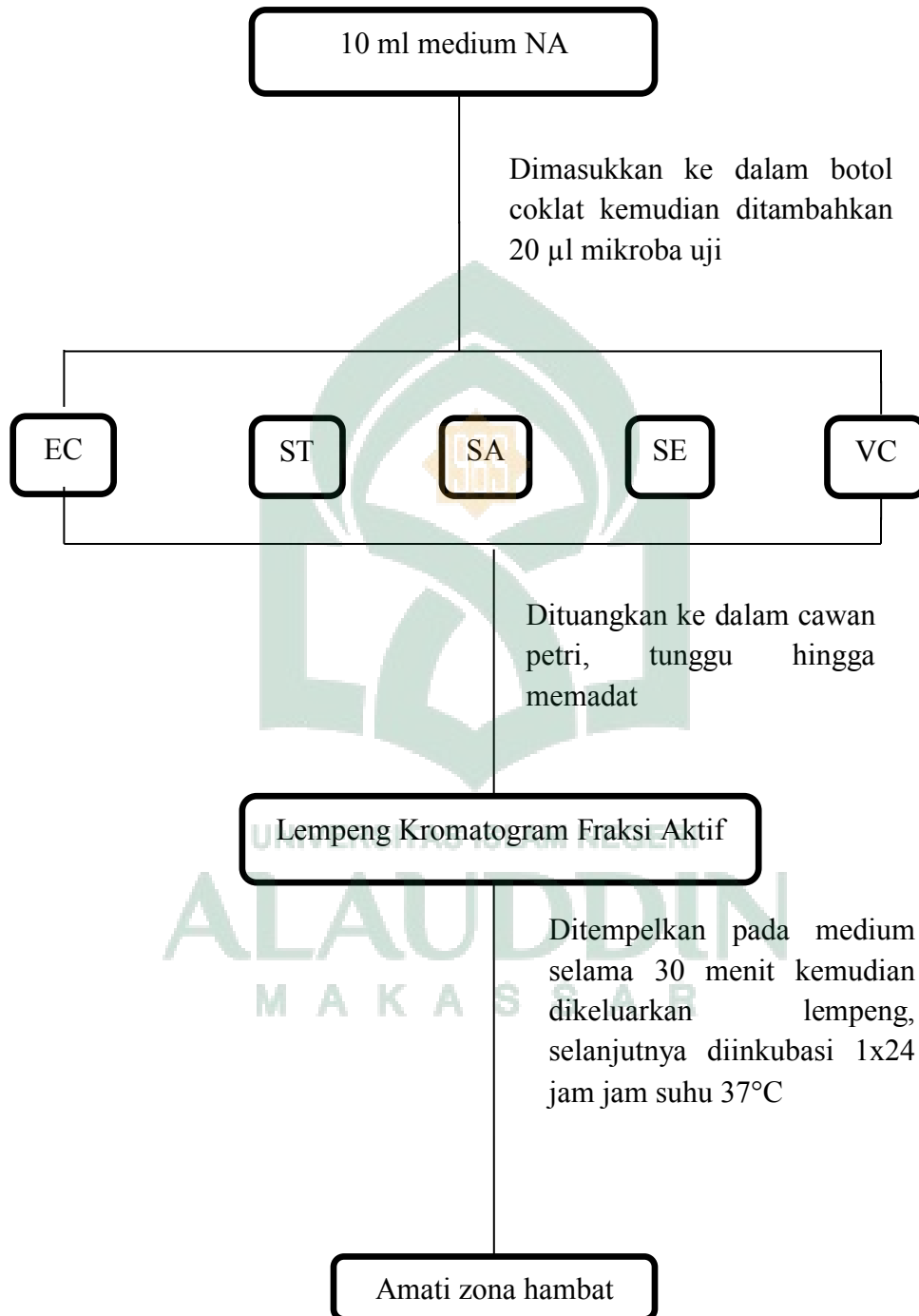

## 7. Identifikasi Golongan Senyawa Kimia

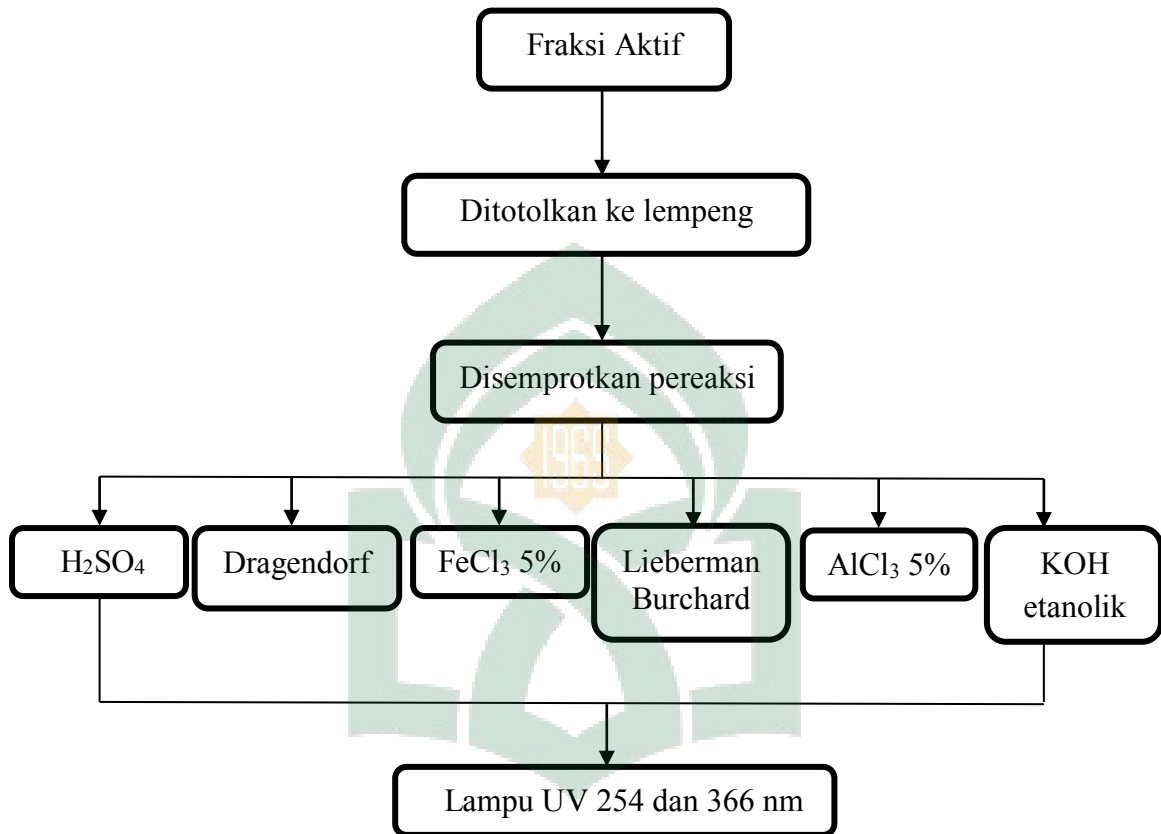

## Lampiran II. Hasil Perhitungan

### 1. Rendamen Ekstrak Korteks Kelor (*Moringa oleifera*)

#### a) Ekstrak n-Heksan

$$\begin{aligned} \% \text{ Rendamen} &= \frac{\text{Bobot ekstrak (gram)}}{\text{Bobot rendamen (gram)}} \times 100\% \\ &= \frac{7.9381 \text{ gram}}{1000 \text{ gram}} \times 100\% \\ &= 0.79 \% \end{aligned}$$

#### b) Ekstrak Etil Asetat

$$\begin{aligned} \% \text{ Rendamen} &= \frac{\text{Bobot ekstrak (gram)}}{\text{Bobot rendamen (gram)}} \times 100\% \\ &= \frac{8.3474 \text{ gram}}{1000 \text{ gram}} \times 100\% \\ &= 0.83\% \end{aligned}$$

#### c) Ekstrak Etanol 70%

$$\begin{aligned} \% \text{ Rendamen} &= \frac{\text{Bobot ekstrak (gram)}}{\text{Bobot rendamen (gram)}} \times 100\% \\ &= \frac{11.9560 \text{ gram}}{1000 \text{ gram}} \times 100\% \\ &= 1.19\% \end{aligned}$$

### 2. Konsentrasi Larutan Stok

Dik: 20 mg (20 x 1.000) = 20.000 µg

10 ml (Fraksi I, fraksi II, fraksi III dan fraksi IV)

$$\text{ppm} = \frac{\mu\text{g}}{\text{ml}} = \frac{20.000}{10 \text{ ml}} = 2.000 \text{ ppm}$$

#### a) Untuk konsentrasi 250 ppm

$$V_1 \times N_1 = V_2 \times N_2$$

$$V_1 \times 2.000 \text{ ppm} = 5 \text{ ml} \times 250 \text{ ppm}$$

$$V_1 = \frac{1.250 \text{ ppm.ml}}{2.000 \text{ ppm}}$$

$$= 0.6 \text{ ml}$$

b) Untuk konsentrasi 500 ppm

$$V_1 \times N_1 = V_2 \times N_2$$

$$V_1 \times 2.000 \text{ ppm} = 5 \text{ ml} \times 500 \text{ ppm}$$

$$V_1 = \frac{2.500 \text{ ppm.ml}}{2.000 \text{ ppm}}$$

$$= 1.25 \text{ ml}$$

c) Untuk konsentrasi 750 ppm

$$V_1 \times N_1 = V_2 \times N_2$$

$$V_1 \times 2.000 \text{ ppm} = 5 \text{ ml} \times 750 \text{ ppm}$$

$$V_1 = \frac{3.750 \text{ ppm.ml}}{2.000 \text{ ppm}}$$

$$= 1.87 \text{ ml}$$

d) Untuk konsentrasi 1.000 ppm

$$V_1 \times N_1 = V_2 \times N_2$$

$$V_1 \times 2.000 \text{ ppm} = 5 \text{ ml} \times 1.000 \text{ ppm}$$

$$V_1 = \frac{5.000 \text{ ppm.ml}}{2.000 \text{ ppm}}$$

$$= 2.5 \text{ ml}$$

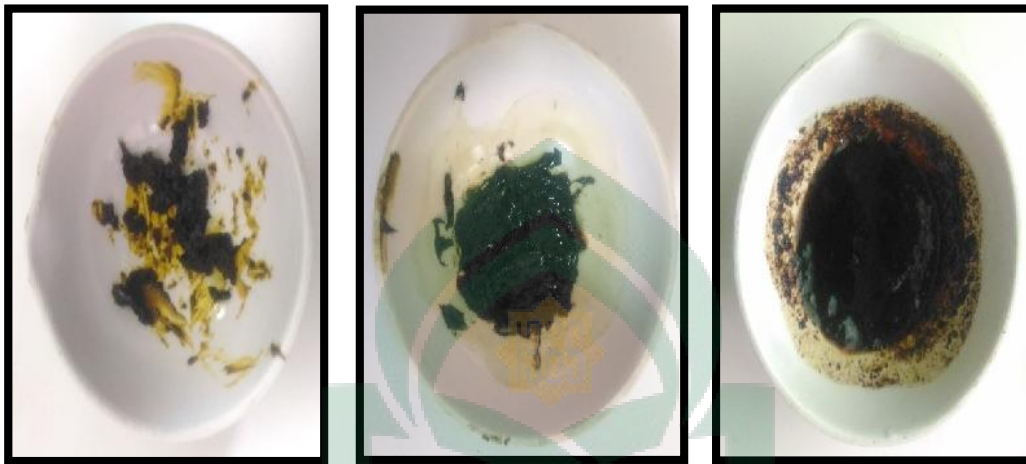

**Lampiran III. Hasil Ekstraksi Dengan Metode Maserasi Bertingkat Korteks****Kelor (*Moringa oleifera*)**

(a)

(b)

(c)

Keterangan:

a) Ekstrak kental n-heksan korteks kelor (*Moringa oleifera*)b) Ekstrak kental etil asetat korteks kelor (*Moringa oleifera*)c) Ekstrak kental etanol 70% korteks kelor (*Moringa oleifera*)

Lampiran IV. Skrining Aktivitas Antimikroba Ekstrak n-Heksan, Etil Asetat dan Etanol 70% Korteks Kelor (*Moringa oleifera*)

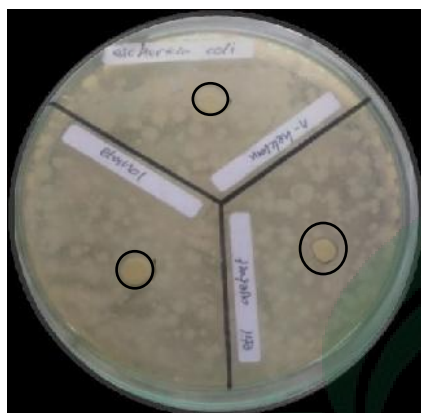

*Eschericia coli*

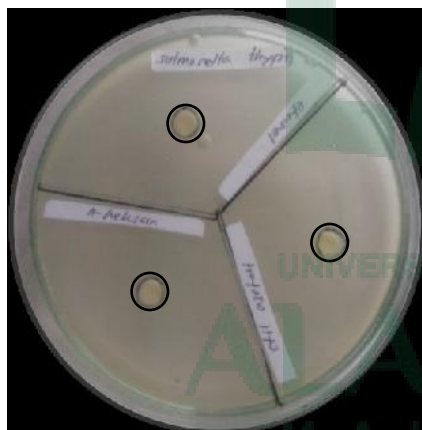

*Salmonella thypi*



*Pseudomonas aureginosa*

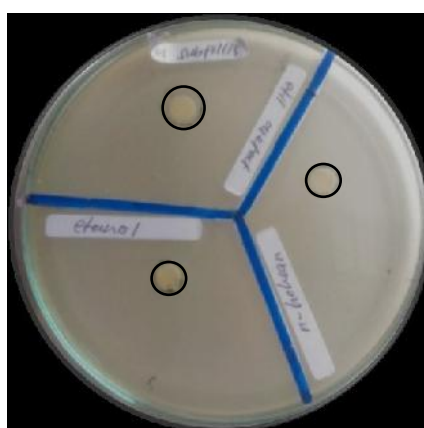
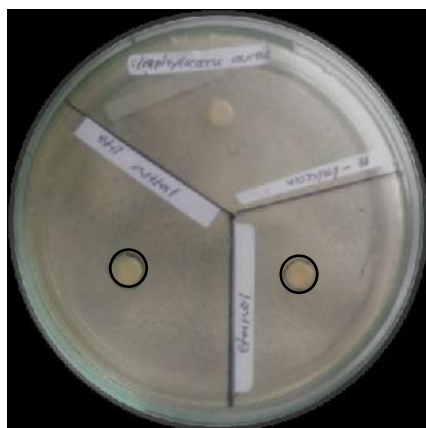

*Staphylococcus aureus*

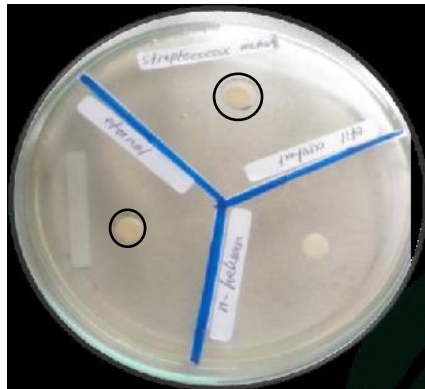

*Bacillus subtilis*

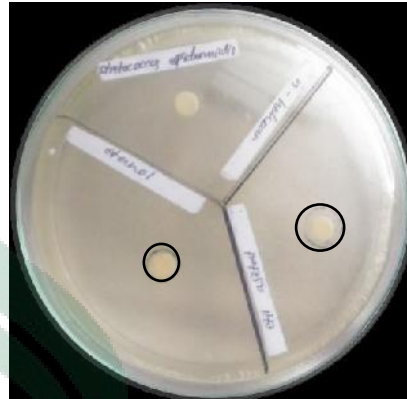

*Streptococcus mutans*

*Staphylococcus epidermidis*



**Lampiran V. Profil KLT Ekstak Etil Asetat Korteks Kelor (*Moringa oleifera*)**

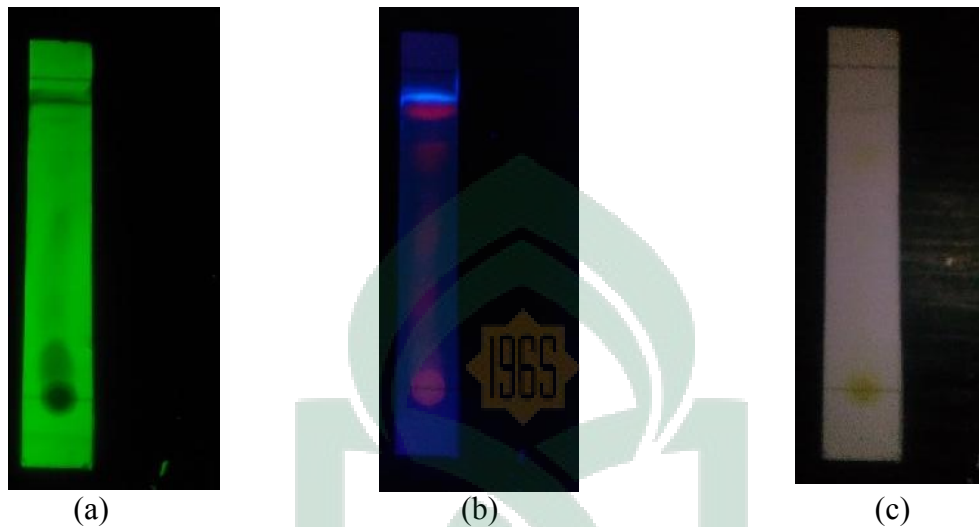

Keterangan:

- a) Penampakan noda pada UV 254 nm ekstrak etil asetat korteks kelor (*Moringa oleifera*)
- b) Penampakan noda pada UV 366 nm ekstrak etil asetat korteks kelor (*Moringa oleifera*)
- c) Penampakan noda setelah disemprot pereaksi  $H_2SO_4$  10% ekstrak etil asetat korteks kelor (*Moringa oleifera*)

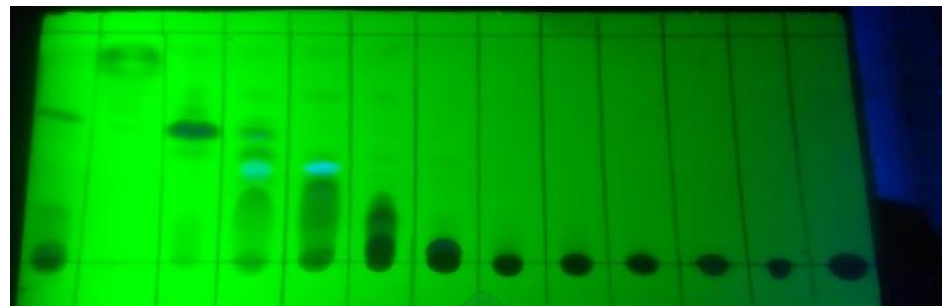
**Lampiran VI. Hasil Identifikasi Profil KLT Fraksi Korteks Kelor**

(a)



(b)



I

II

III

IV

(c)

Keterangan:

- a) Penampakan noda pada UV 254 nm hasil fraksi korteks kelor
- b) Penampakan noda pada UV 366 nm hasil fraksi korteks kelor
- c) Penampakan noda setelah disemprot pereaksi H<sub>2</sub>SO<sub>4</sub> 10%

**Lampiran VII. Gambar Uji Aktivitas Antimikroba Fraksi Kelor**



*Eschericia coli*

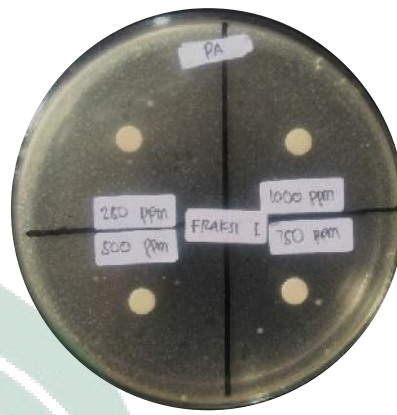

*Pseudomonas aureginosa*

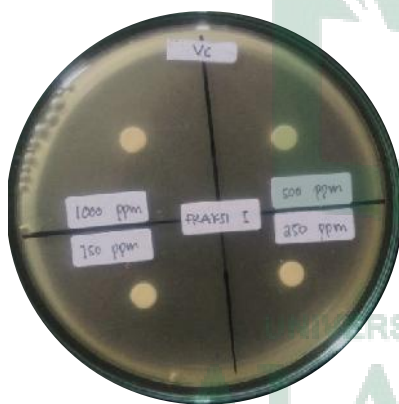

*Vibrio cholerae*

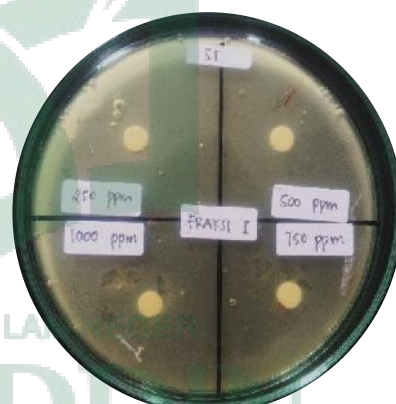

*Salmonella thypi*

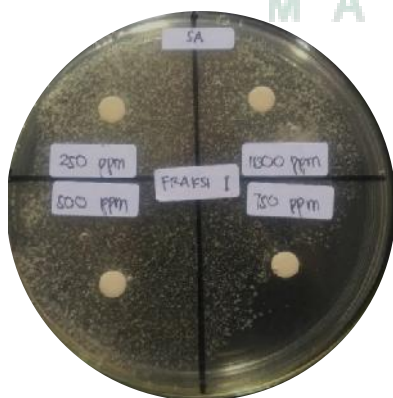

*Staphylococcus aureus*



*Streptococcus epidermidis*

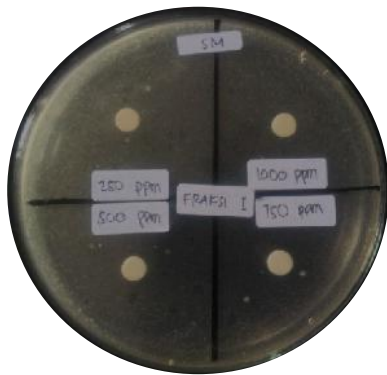

*Streptococcus mutans*

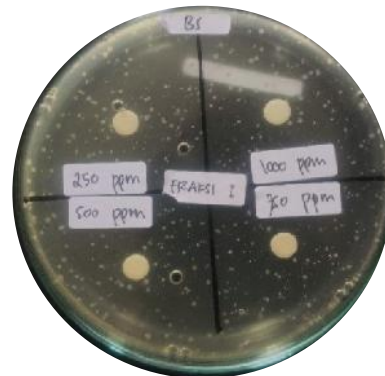

*Bacillus subtilis*

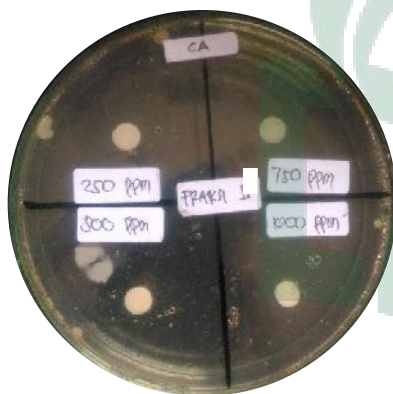

*Candida albicans*

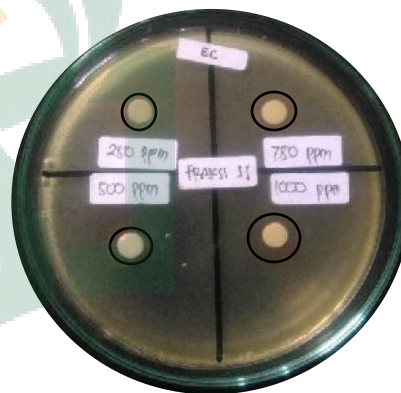

*Escherichia coli*

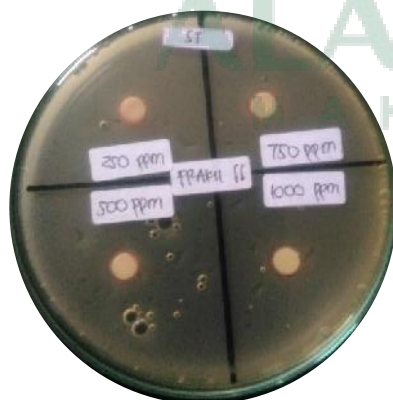

*Pseudomonas aureginosa*



*Vibrio cholera*

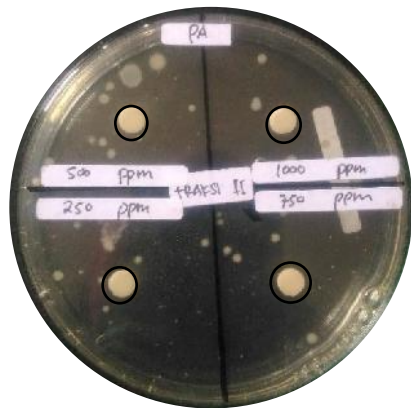

*Salmonella typhi*

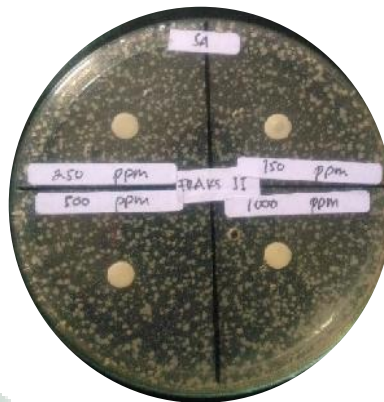

*Streptococcus aureus*

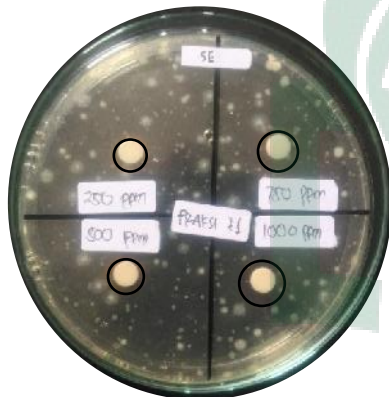

*Streptococcus epidermidis*

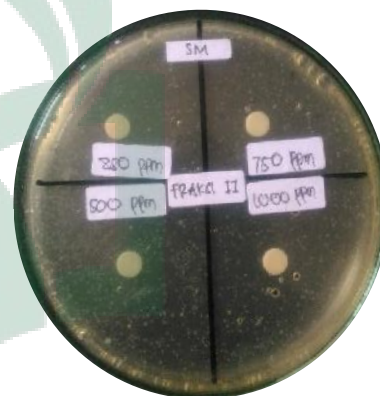

*Streptococcus mutans*

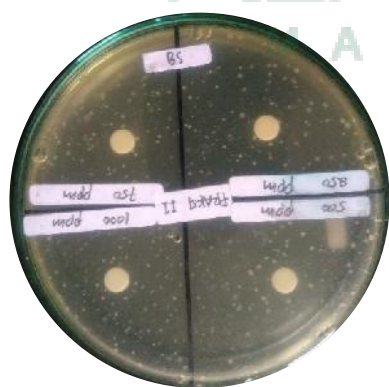

*Bacillus subtilis*

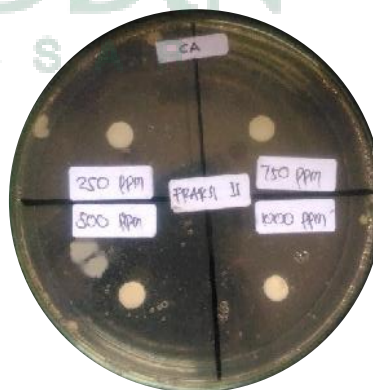

*Candida albicans*





*Escherichia coli*

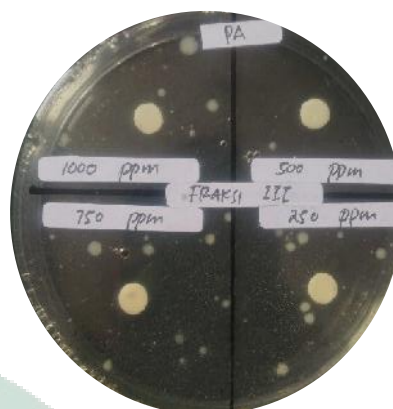

*Pseudomonas aureginosa*

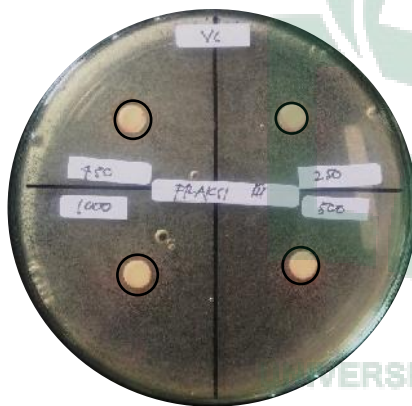

*Vibrio cholerae*



*Salmonella typhi*

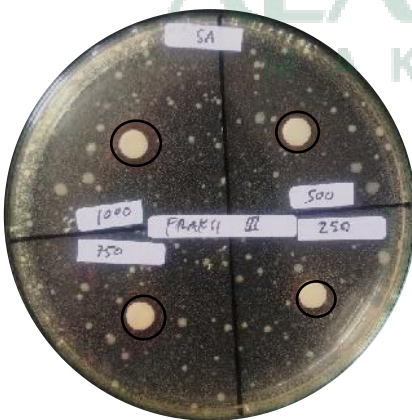

*Staphylococcus aureus*



*Streptococcus epidermidis*

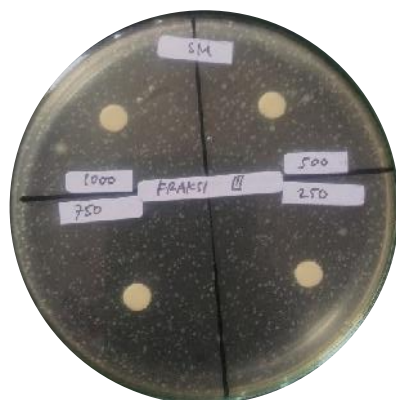

*Streptococcus mutans*

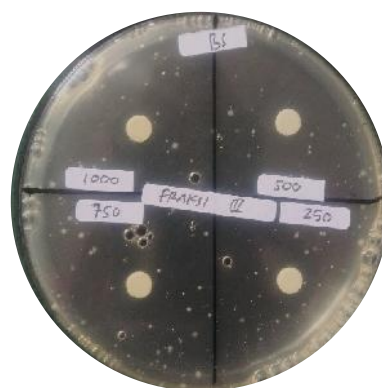

*Bacillus subtilis*

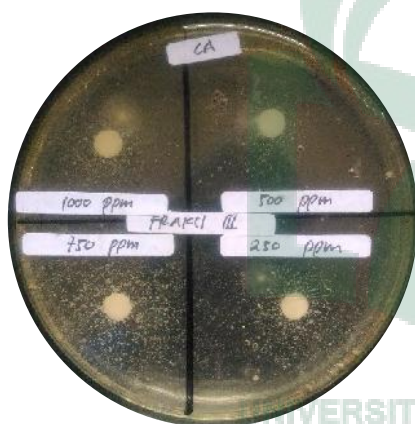

*Candida albicans*



*Escherichia coli*

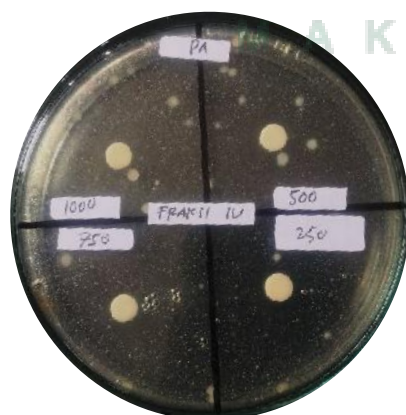

*Pseudomonas aureginosa*



*Vibrio cholerae*

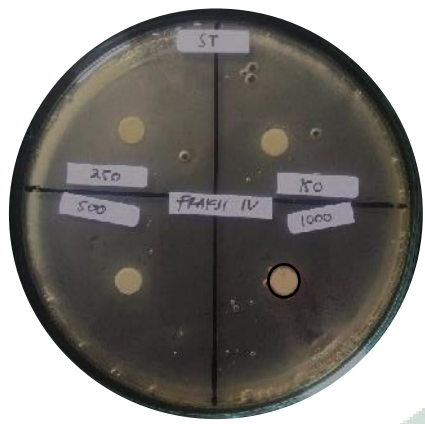

*Salmonella typhi*

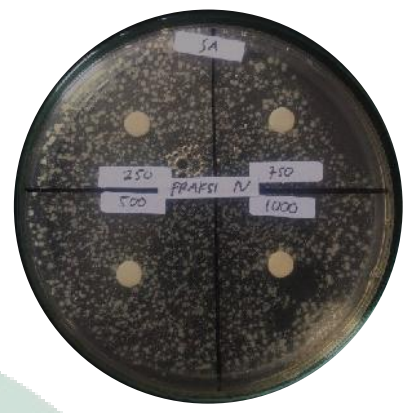

*Staphylococcus aureus*

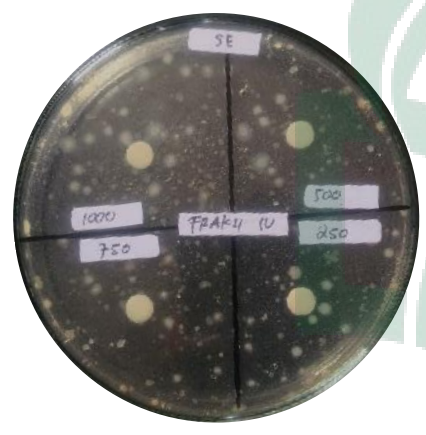

*Staphylococcus epidermidis*

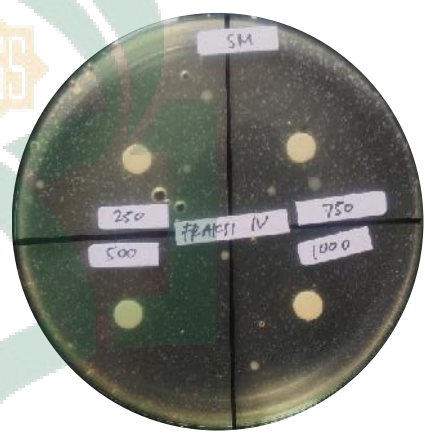

*Streptococcus mutans*

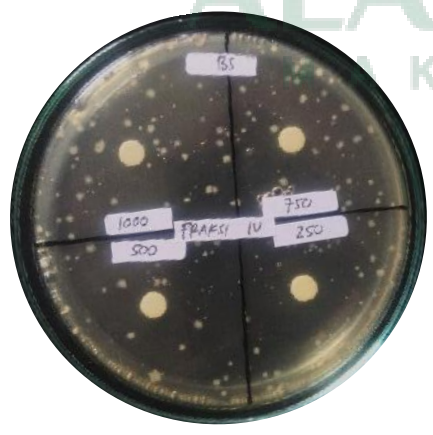

*Bacillus subtilis*

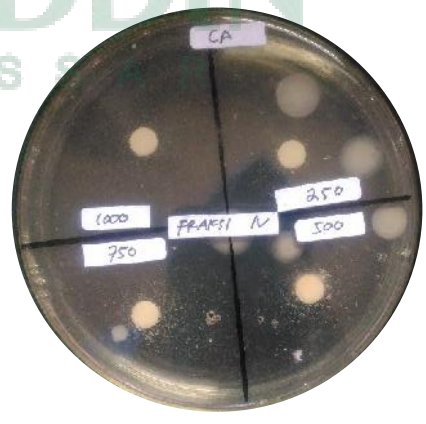

*Candida albicans*

Lampiran VIII. Hasil Uji KLT Bioautografi

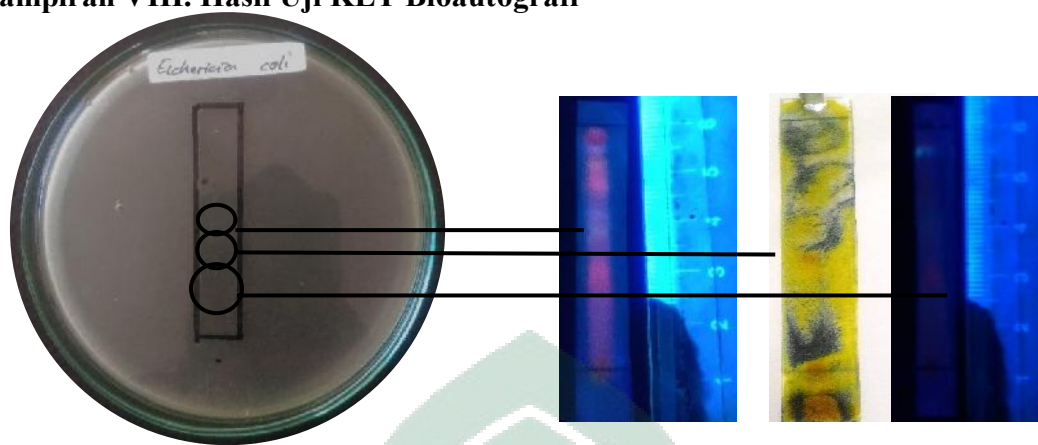

*Eschericia coli*

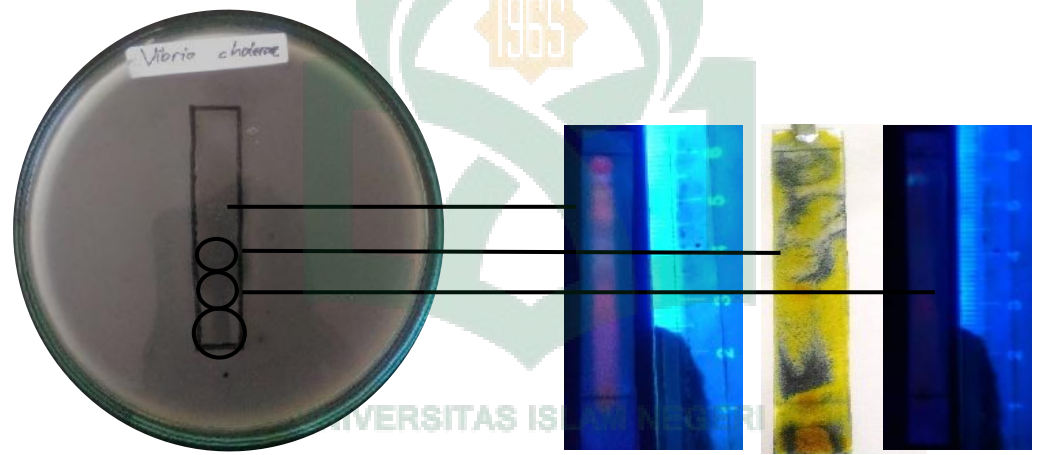

*Vibrio cholerae*

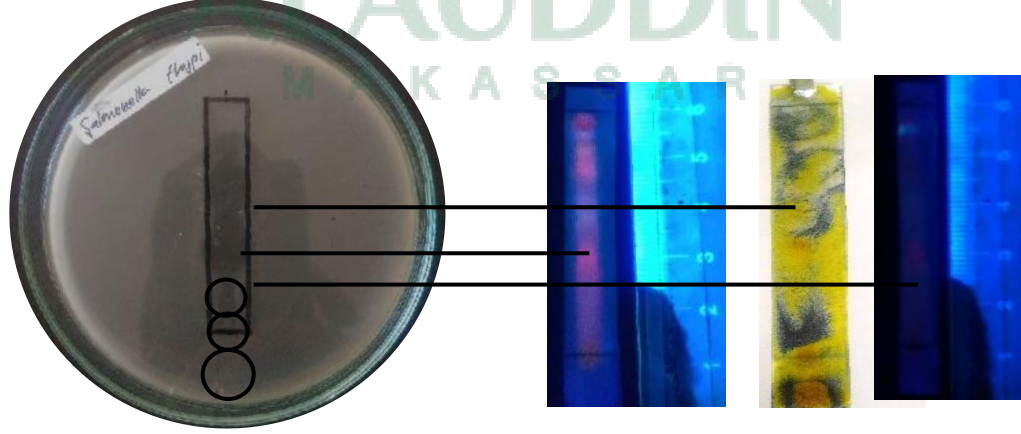

*Salmonella typhi*

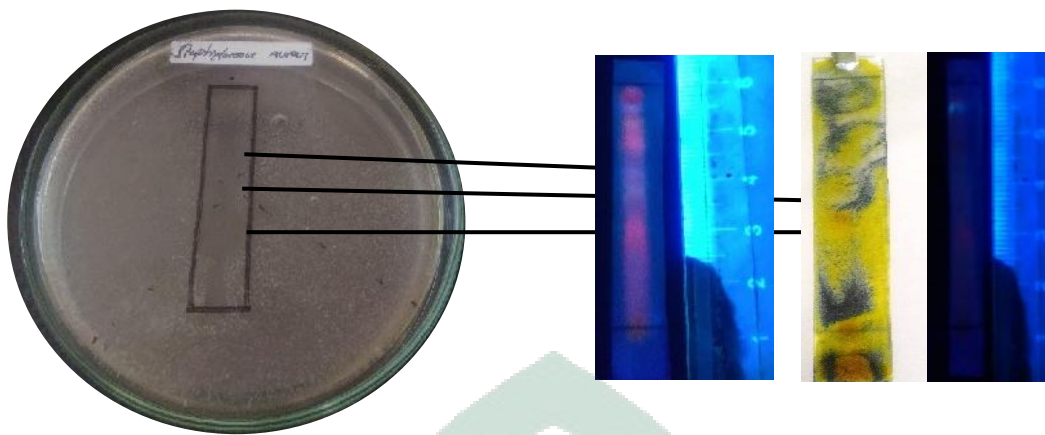

*Streptococcus aureus*

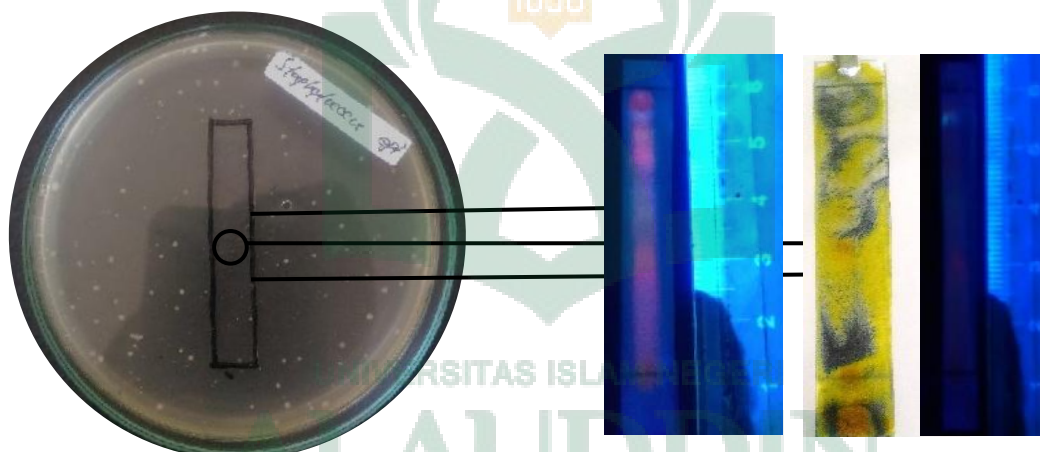

*Staphylococcus epidermidis*

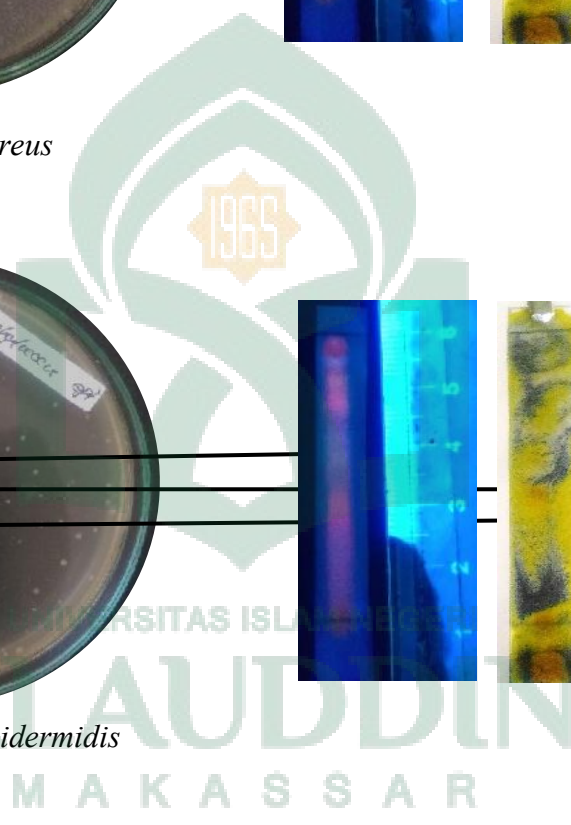

**Lampiran IX. Identifikasi Golongan Senyawa Fraksi Aktif Korteks Kelor**

*(Moringa oleifera)*

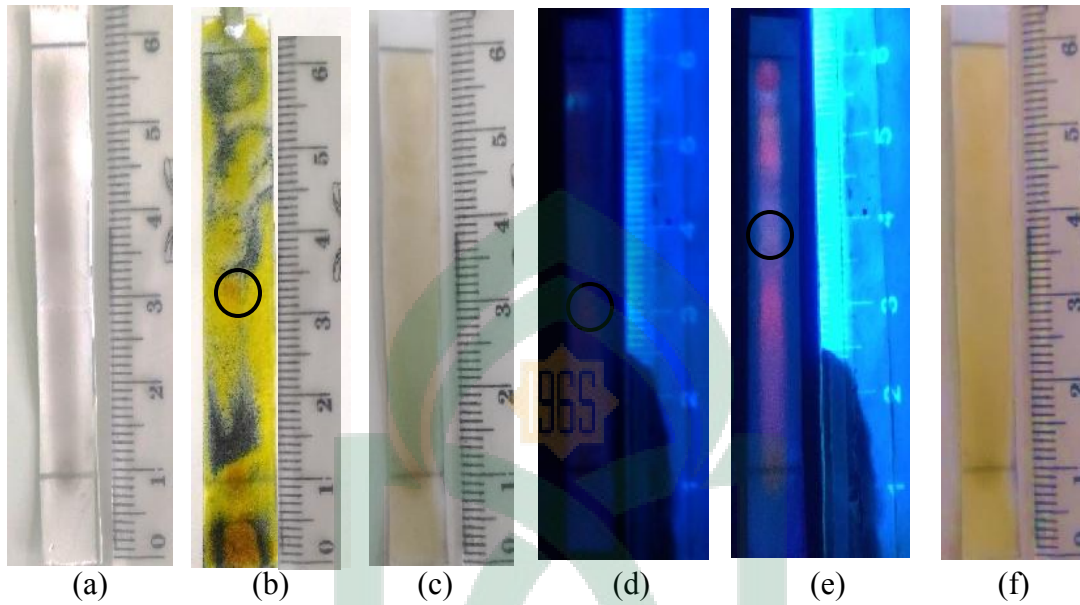

Keterangan:

- a). Pereaksi  $\text{H}_2\text{SO}_4$
- b). Pereaksi Dragendorff
- c). Pereaksi  $\text{FeCl}_3$
- d). Pereaksi Lieberman-Burchard
- e). Pereaksi  $\text{AlCl}_3$  5%
- f). Pereaksi KOH etanolik

## DAFTAR RIWAYAT HIDUP



Fitriah nur, lahir di Cimpu 21 Februari 1996. Merupakan anak ke-3 dari 5 bersaudara pasangan suami istri Drs. Nursaleh Hasan M.Pd dan Kartini Kurais S.E. Ia mengawali sekolahnya di SDN No.247 Tondo Tangnga Cimpu, Kemudian melanjutkan ke SMPN. 03 Unggulan Belopa dan ke SMAN. 01 Belopa dan sekarang menjadi mahasiswi di UIN Alauddin Makassar Fakultas Kedokteran dan Ilmu Kesehatan Program Studi Farmasi Angkatan 2013. Alasan memilih farmasi di UIN Alauddin Makassar untuk melanjutkan jenjang pendidikan perkuliahan karena disuruh oleh orang tua, bukannya mau menjadi anak yang penurut tapi mempelajari hal-hal yang baru merupakan tantangan tersendiri, jadi apa salahnya mempelajari ilmu tentang obat. Farmasi itu menarik, rasa keingintahuan yang besar pula terhadap tumbuh-tumbuhan untuk mengetahui khasiat dan manfaatnya sehingga tertarik untuk memilih farmasi. Anak yang tidak amat pintar dan tidak amat bodoh-bodoh juga, bisa dibilang standar dikalangan pelajar. Hobbynya sangat banyak, tidak bisa diungkapkan satu persatu. Menurutnya hal yang menyenangkan dan bermanfaat bagi dirinya adalah hobbynya. Motto hidupnya yaitu: LIFE IS NEVER FLAT, Kehidupan pasti berputar kadang suka dan kadang duka. Jadi intinya JALANI SAJA!