

**FITOREMEDIASI LOGAM KROMIUM (Cr) PADA LIMBAH CAIR USAHA
SABLON MENGGUNAKAN KAYU APU (*Pistia stratiotes*)**



Skripsi

Diajukan untuk Memenuhi Salah Satu Syarat untuk Memperoleh Gelar
Sarjana Sains Jurusan Kimia pada Fakultas Sains dan Teknologi
UIN Alauddin Makassar

Oleh:

REGINA
60500113032

**FAKULTAS SAINS DAN TEKNOLOGI
UNIVERSITAS ISLAM NEGERI ALAUDDIN MAKASSAR
2018**

PENGESAHAN SKRIPSI

Skripsi yang berjudul “Fitoremediasi Logam Kromium (Cr) pada Limbah Cair Usaha Sablon Menggunakan Kayu Apu (*Pistia stratiotes*)” yang disusun oleh **Regina, NIM: 60500113032**, mahasiswa Jurusan Kimia pada Fakultas Sains dan Teknologi UIN Alauddin Makassar, telah diuji dan dipertahankan dalam sidang munaqasyah yang diselenggarakan pada hari Kamis tanggal 29 Maret 2018 bertepatan dengan 11 Rajab 1439 H, dinyatakan telah dapat diterima sebagai salah satu syarat untuk memperoleh gelar sarjana dalam Ilmu Kimia, Jurusan Kimia (dengan beberapa perbaikan).

Samata-Gowa, 29 Maret 2018 M
11 Rajab 1439 H

DEWAN PENGUJI

Ketua	: Dr. Hj. Wasilah, S.T., M.T	(.....)
Sekretaris	: Dr. Rismawaty Sikanna, S.Si., M.Si	(.....)
Munaqisy I	: Dra. Sitti Chadijah, M.Si	(.....)
Munaqisy II	: Dr. H. Aan Parhani, Lc., M. Ag	(.....)
Pembimbing I	: Dr. H. Asri Saleh, S.T., M.Si	(.....)
Pembimbing II	: Kurnia Ramadani, S.Si., M.Pd	(.....)

Diketahui oleh:

Dekan Fakultas Sains dan Teknologi
UIN Alauddin Makassar,



Prof. Dr. Arifuddin, M.Ag
NIP. 19691205 199303 1 001

PERNYATAAN KEASLIAN SKRIPSI

Mahasiswa yang bertanda tangan dibawah ini :

Nama : Regina
NIM : 60500113032
Tempat/Tanggal Lahir : Tandru Tedong/27 April 1995
Jurusan/Prodi : Kimia
Alamat : Jl. Dg. Tata Raya, Kompleks SLB Pembina
Judul : Fitoremediasi Logam Kromium (Cr) pada Limbah
Cair Sablon menggunakan Kayu Apu
(*Pistia stratiotes*)

Menyatakan dengan sesungguhnya dan penuh kesadaran bahwa skripsi ini adalah hasil karya sendiri. Jika kemudian hari terbukti bahwa skripsi ini merupakan duplikat, tiruan, plagiat atau dibuat oleh orang lain, sebagian atau seluruhnya, maka skripsi dan gelar yang diperoleh karenanya batal karena hukum.

Makassar, Maret 2018

Penyusun

Regina
NIM: 60500113032

KATA PENGANTAR

Assalamualaikum Warahmatullahi Wabarakatuh

Puji syukur penulis panjatkan kehadirat Allah swt. atas segala rahmat dan hidayah-Nya sehingga penulis dapat menyelesaikan skripsi yang berjudul **Fitoremediasi Logam Kromium (Cr) pada Limbah Cair Usaha Sablon menggunakan Kayu Apu (*Pistia statiotes*)** meskipun jauh dari kata sempurna. Tak lupa pula shalawat dan salam kepada junjungan Rasulullah saw. yang telah menjadi suri tauladan bagi seluruh umat manusia. Skripsi ini disusun untuk memenuhi salah satu syarat meraih gelar Sarjana Sains pada Jurusan Kimia Fakultas Sains dan Teknologi Universitas Islam Negeri (UIN) Alauddin Makassar.

Ucapan terima kasih teruntuk kedua orang tuaku yang membesarkan, memberi kasih sayang, mendukung dan selalu mendoakan. Teruntuk kakak-kakakku yang selalu mendoakan dan mendukung. Terima kasih penulis ucapkan pada pihak yang telah membantu dalam proses pembuatan skripsi ini. Untuk itu, iringan doa dan ucapan terima kasih yang sebesar-besarnya penulis sampaikan kepada:

1. Bapak Prof. Dr. Musafir Pabbari, M.Si selaku Rektor Universitas Islam Negeri (UIN) Alauddin Makassar
2. Bapak Prof. Dr. H. Arifuddin Ahmad, M.Ag selaku Dekan Fakultas Sains dan Teknologi Universitas Islam Negeri (UIN) Alauddin Makassar
3. Ibu Sjamsiah, S.Si., M.Si selaku Ketua Jurusan Kimia Fakultas Sains dan Teknologi Universitas Islam Negeri (UIN) Alauddin Makassar
4. Ibu Dr. Rismawaty Sikanna, S.Si., M.Si selaku Sekertaris Jurusan Kimia Fakultas Sains dan Teknologi Universitas Islam Negeri (UIN) Alauddin Makassar
5. Bapak H. Asri Saleh, ST., M.Si selaku Pembimbing I

6. Ibu Kurnia Ramadani, S.Si., M.Pd selaku Pembimbing II
7. Ibu Dra. St. Chadijah, M.Si dan Bapak Dr. H. Aan Farhani, Lc., M. Ag selaku penguji yang senantiasa memberikan kritik dan saran guna menyempurnakan skripsi ini
8. Segenap Dosen Jurusan Kimia Fakultas Sains dan Teknologi Universitas Islam Negeri Alauddin Makassar yang telah memberikan ilmunya selama perkuliahan
9. Ibu Munawirah, S.Si selaku Staf Jurusan Kimia Fakultas Sains dan Teknologi Universitas Islam Negeri (UIN) Alauddin Makassar yang telah membantu dalam persuratan demi terselenggaranya skripsi ini
10. Segenap laboran Jurusan Kimia, terkhusus untuk Kak Andi Nurahma S.Si terima kasih telah membantu menyelesaikan penelitian
11. Ibu Febi Laboran Kimia Analitik Fakultas MIPA Universitas Hasanuddin yang telah membantu menyelesaikan penelitian.
12. Kepada Rahmadani dan Falatehan Usman selaku teman penelitian yang senantiasa menemani dari awal hingga penyusunan skripsi ini dan teman seangkatan di jurusan kimia.

Akhirnya segala kebenaran hanya datangnya dari Allah swt. dan segala kesalahan datangnya dari saya pribadi. Oleh karena itu, penulis mengharapkan saran dan kritik yang membangun, serta bimbingan untuk perbaikan pada penyusunan skripsi. Semoga skripsi ini dapat bermanfaat bagi penulis khususnya dan bagi pembaca pada umumnya.

Makassar, Maret 2018

Regina
60500113032

DAFTAR ISI

SAMPUL	i
PERNYATAAN KEASLIAN SKRIPSI	ii
KATA PENGANTAR	iii
DAFTAR ISI	iv
DAFTAR GAMBAR	v
DAFTAR GRAFIK	vi
DAFTAR TABEL	vii
DAFTAR LAMPIRAN	viii
ABSTRAK	ix
ABSTRACT	x
BAB I PENDAHULUAN	1-6
A. Latar Belakang	1-5
B. Rumusan Masalah	6
C. Tujuan Penelitian	6
D. Manfaat Penelitian	6
BAB II TINJAUAN PUSTAKA	7-25
A. Kayu Apu	7
1. Morfologi Tanaman Kayu Apu	7
2. Klasifikasi Tanaman Kayu Apu	8
3. Kandungan Kimia Kayu Apu	8
B. Pencemaran Logam.....	10-13
C. Sablon	14-17
D. Kromium (Cr)	18-22

E. Fitoremediasi.....	23-28
F. Spektrofotometer Serapan Atom (SSA).....	28-32
BAB III METODE PENELITIAN	33-35
A. Waktu dan Tempat	33
B. Alat dan Bahan	33
C. Prosedur Kerja.....	33
1. Preparasi Sampel.....	33
2. Aklimatisasi Tanaman Kayu Apu	34
3. Analisis Konsentrasi Awal Logam Kromium	34
4. Analisis Konsentrasi Awal Logam pada Limbah Sablon	34
5. Fitoremediasi Tanaman Kayu Apu	35
a. Fitoremediasi dengan Variasi Waktu Kontak	35
b. Fitoremediasi dengan Variasi pH.....	35
6. Pembuatan Kurva Kalibrasi	35
a. Pembuatan Larutan Induk 100 ppm	35
b. Pembuatan Larutan Standar	35
BAB IV HASIL DAN PEMBAHASAN	36
A. Hasil Penelitian	36
B. Pembahasan.....	37-42
BAB V PENUTUP.....	43
A. Kesimpulan	43
B. Saran.....	43
DAFTAR PUSTAKA	44-48
LAMPIRAN.....	49-70

DAFTAR GRAFIK

Grafik 4.1 Hubungan Antara Waktu dengan Efisiensi Penyerapan Kayu Apu pada Variasi Waktu.....	37
Grafik 4.2 Hubungan Antara pH dengan Efisiensi Penyerapan Kayu Apu pada Variasi pH.....	38



DAFTAR TABEL

Tabel 4.1 Hasil Fitoremediasi Kayu Apu pada Variasi Waktu.....	33
Tabel 4.2 Hasil Fitoremediasi Kayu Apu pada Variasi pH.....	33



DAFTAR GAMBAR

Gambar 2.1 Kayu Apu	7
Gambar 2.2 Spektrofotometer Serapan Atom (SSA).....	30
Gambar 4.1 Reaksi Fitokelatin dengan Kromium (Cr).....	40



DAFTAR LAMPIRAN

Lampiran 1	Skema Penelitian Fitoremediasi Logam Kromium (Cr) Pada limbah Cair Sablon menggunakan Kayu	45
Lampiran 2	Prosedur Kerja	46
Lampiran 3	Analisis Data	50
Lampiran 4	Dokumentasi Penelitian.....	62



ABSTRAK

Nama : Regina

NIM : 60500113032

Judul : Fitoremediasi Logam Kromium (Cr) pada Limbah Cair Usaha Sablon menggunakan Kayu Apu (*Pistia stratiotes*)

Limbah cair usaha sablon bersifat mencemari lingkungan karena mengandung zat berbahaya yang berasal dari cairan bahan-bahan kimia yang digunakan seperti kromium. Limbah cair usaha sablon yang dibuang langsung ke lingkungan akan menyebabkan penurunan kualitas lingkungan dan akan membahayakan makhluk hidup. Untuk itu perlu diatasi dengan memanfaatkan tumbuhan untuk menurunkan tingkat toksisitasnya dengan metode fitoremediasi. Penelitian ini bertujuan untuk menganalisis kemampuan tumbuhan kayu apu (*Pistia stratiotes*) dalam menyerap logam kromium dengan metode fitoremediasi menggunakan variasi waktu kontak (2, 4, 6 hari) dan variasi pH (4, 5, 6). Hasil penelitian ini diperoleh efisiensi penyerapan logam kromium pada waktu kontak optimum yaitu pada hari ke-5 sebesar 61,82%. Sedangkan efisiensi penyerapan optimum pada variasi pH dengan waktu kontak optimum 4 hari yaitu pH 5 sebesar 71,42% .

Kata Kunci: Limbah Cair Sablon, Kromium, Fitoremediasi, Kayu Apu (*Pistia stratiotes*)

ABSTRACT

Name : Regina
NIM : 60500113032
Title : **Phytoremediation of chromium metal (Cr) on the wastewater of screen printing business using apu wood (*Pistia stratiotes*)**

The liquid waste of screen printing business is polluting the environment because it contains harmful substances derived from liquids of chemicals used such as chromium. Liquid wastes of screen printing businesses discharged directly into the environment will cause a deterioration in the quality of the environment and will endanger living things. For that we need to overcome by utilizing plants to reduce the level of toxicity with the method of fitoromediiasi. This study aims to analyze the ability of apu wood plants (*Pistia stratiotes*) in absorbing chromium metal by phytoremediation method using variation of contact time (2, 4, 6 days) and pH variation (4, 5, 6). The results of this study obtained the efficiency of absorption of chromium metal at the optimum contact time on the 5th day of 61.82%. While optimum absorption efficiency at pH variation with 4 days optimum contact time is pH 5 of 71.42%.

Keywords: Screen printing, Chromium, Phytoremediation, Apu wood (*Pistia stratiotes*)

UNIVERSITAS ISLAM NEGERI
ALAUDDIN
M A K A S S A R

BAB I

PENDAHULUAN

A. Latar Belakang

Indonesia merupakan salah satu negara berkembang dibidang teknologi, hal ini dapat dilihat dalam bidang industri yang semakin pesat. Namun dengan berkembangnya industri tersebut tidak terlepas dari efek negatif yang ditimbulkan, seperti adanya bahan sisa berupa limbah industri terutama dalam bentuk limbah cair. Sering juga industri mengabaikan kebersihan atau ksterilisan produk yang dihasilkan sehingga masih terdapat logam-logam berat yang berbahaya. Limbah cair umumnya banyak mengandung logam-logam berat (Alfian, 2005: 25).

Salah satu yang dapat menghasilkan limbah cair yaitu industri rumahan sablon. Industri rumahan sablon di Indonesia banyak dijumpai terutama di Wilayah Makassar, karena usaha ini merupakan usaha yang banyak diganrungi oleh remaja pada umumnya. Namun industri rumahan sablon ini dapat menimbulkan pencemaran lingkungan karena limbahnya langsung dibuang keair (selokan atau sungai). Pencemaran limbah cair sablon menghasilkan bahan pencemar yang berasal dari pewarnaan, bahan pelarut dan bahan pengering. Bahan pencemaran yang diperoleh tersebut mengandung bahan kimia seperti alkohol, ester, logam berat seperti kromium, kobalt (Widyaningsih, 2012: 2).

Pencemaran akibat kegiatan industri dapat menyebabkan kerugian besar, karena umumnya buangan/limbah mengandung zat beracun antara lain raksa (Hg), kadmium (Cd), krom (Cr), timbal (Pb), tembaga (Cu), yang sering digunakan dalam proses produksi suatu industri baik sebagai bahan baku, katalisator ataupun bahan utama. Logam-logam ini akan membentuk senyawa organik dan anorganik yang

berperan dalam merusak kehidupan makhluk hidup yang ada di dalam perairan (Darmono, 2001: 45).

Pencemaran dapat menimbulkan dampak buruk terhadap lingkungan yang biasanya berasal dari limbah-limbah yang berbahaya. Limbah yang sangat berbahaya umumnya berupa senyawa kimia dan logam-logam berat (Kristiyanti, 2008:16). Sebagaimana Allah swt. berfirman dalam QS. Al-A'raf/7:56.



Terjemahnya:

“Dan janganlah kamu membuat kerusakan di bumi, sesudah diperbaikinya dan berdoalah kepada-Nya dalam keadaan takut (tidak akan diterima) dan harapan (akan dikabulkan). Sesungguhnya rahmat Allah dekat kepada orang-orang berbuat baik”. (Kementrian Agama RI, 2016: 123).

Ayat diatas telah menjelaskan pelarangan pengrusakan di bumi. Pengrusakan adalah salah satu bentuk pelampauan batas, dimana alam raya telah diciptakan Allah swt. dalam keadaan yang sangat harmonis, serasi dan memenuhi kebutuhan makhluk. Allah telah menjadikannya baik, bahkan memerintahkan hamba-hamba-Nya untuk memperbaikinya. Namun masih banyak manusia lalai sehingga menimbulkan kerusakan yang akan berdampak pada lingkungan sekitar dan manusia itu sendiri (Shihab, 143: 2002).

Adanya pencemaran oleh logam-logam berat dalam perairan sangat penting diperhatikan, karena bersifat toksik untuk manusia dan hewan. Beberapa sumber pencemaran logam berat, limbah produknya kebanyakan dibuang ke perairan seperti industri logam, industri bahan tambang, pemakaian logam, pemakaian senyawa-senyawa logam, ekskresi manusia atau hewan dan sampah padat (Rahayu, dkk., 2014: 15).

Logam berat merupakan jenis pencemar yang sangat berbahaya dalam sistem lingkungan hidup karena bersifat tak dapat terbiodegradasi, toksik, serta mampu mengalami bioakumulasi dalam rantai makanan. Pencemaran logam berat terhadap lingkungan merupakan suatu proses yang erat hubungannya dengan penggunaan logam tersebut dalam kegiatan manusia, dan secara sengaja maupun tidak sengaja membuang berbagai limbah yang mengandung logam berat ke lingkungan (Suhud, dkk., 2012: 153).

Logam berat yang terserap dalam tubuh tidak dapat dihancurkan, bersifat toksis dan mengganggu kehidupan mikroorganisme. Pada manusia logam berat dapat mengakibatkan efek kesehatan seperti penyebab alergi, karsinogen dan dalam konsentrasi yang tinggi akan menyebabkan kematian. Salah satu logam berat yaitu kromium (Arifin, dkk., 2001: 140).

Kromium merupakan logam yang memiliki tingkat toksitas yang tinggi sehingga sulit terurai di dalam lingkungan. Sehingga terakumulasi ke dalam tubuh manusia melalui rantai makanan (Fauziah, 2011: 14).

Kontaminasi kromium dapat terjadi melalui makanan dan minuman yang tertumpuk di ginjal akan mengakibatkan keracunan akut yang akan ditandai dengan kecenderungan terjadinya pembengkakan pada hati dan dalam waktu yang cukup panjang akan mengendap dan menimbulkan kanker paru-paru. Kromium dapat menyebabkan keracunan akut sehingga dapat mengalami gangguan pada alat pernapasan, penurunan fungsi paru-paru, asma, gangguan pada hati, ginjal, alat pencernaan dan sistem imunitas (Apriliani, 2010: 21).

Bentuk yang paling umum adalah kromium (VI) dan umumnya dihasilkan dari proses industri. Jadi potensi keberadaannya dalam air limbah atau perairan sangat besar. Keberadaan kromium di lingkungan tentunya perlu mendapatkan

perhatian lebih, sebab kadar batas maksimal krom yang diperbolehkan dalam tubuh hanya 0,05 ppm. Oleh karena itu maka perlu penanganan terhadap limbah logam berat tersebut (Rahmah, dkk, 2011: 61).Oleh karena itu dibutuhkan teknik atau metode untuk menghilangkan logam-logam tersebut di dalam air limbah atau perairan (Nafie, dkk, 2007:45).

Pengembangan metode untuk menghilangkan keberadaan logam berat dilingkungan lebih banyak difokuskan pada pengembangan metode yang bersifat ramah lingkungan. Salah satunya metode fitoremediasi. Fitoremediasi menggunakan tanaman menjadi pilihan yang menjanjikan, mengingat tidak membutuhkan biaya yang besar dan secara estetik mendukung upaya penghijauan lingkungan (Dewi, dkk., 2015: 2).

Salah satu tanaman yang dapat digunakan untuk mengadsorpsi logam berat adalah tanaman kayu apu. Kayu apu dapat menyerap dan menurunkan kadar logam berat seperti Pb, Cr, Ni dari limbah cair pada perairan, sehingga dapat digunakan untuk memperbaiki kualitas suatu perairan yang tercemar (Mardikaningtyas, dkk., 2016: 67).

Tanaman kayu apu ini termasuk salah satu tanaman yang memiliki kemampuan menyerap logam berat dari media tumbuhnya. Kayu apu memiliki kandungan senyawa seperti flavonoid, steroid, glikosida antrakuinon, antosianin, saponin dan tannin. Kayu apu juga memiliki kandungan karbohidrat dan protein (Raharjo dan Ningsih, 2015: 134).

Beberapa penelitian lain membuktikan bahwa kayu apu dapat menurunkan kadar logam berat dengan menggunakan metode fitoremediasi yakni kayu apu memiliki potensi dalam menyerap dan menurunkan kadar logam berat timbal pada

perairan sehingga dapat digunakan sebagai agen fitoremediasi dalam memperbaiki kualitas suatu perairan yang tercemar (Oktaviani, 2014).

Dengan penggunaan tanaman kayu apu ini diharapkan mampu mendegradasi kandungan limbah yang terdapat dalam limbah cair (Wirawan, 2010: 64). Berdasarkan latar belakang tersebut, maka akan dilakukan penelitian mengenai pemanfaatan tanaman kayu apu untuk mengurangi kandungan kromium (Cr) pada limbah cair usaha sablon.

B. Rumusan Masalah

Berdasarkan latar belakang diatas, maka rumusan masalah pada penelitian ini adalah sebagai berikut:

1. Berapa waktu optimum penyerapan fitoremediasi tanaman kayu apu terhadap logam kromium (Cr) pada limbah cair sablon?
2. Berapa pH optimum penyerapan fitoremediasi tanaman kayu apu terhadap logam kromium (Cr) pada limbah cair sablon?

C. Tujuan

Adapun tujuan dari penelitian ini yaitu:

1. Mengetahui waktu optimum penyerapan fitoremediasi tanaman kayu apu terhadap logam kromium (Cr) pada limbah cair sablon.
2. Mengetahui pH optimum penyerapan fitoremediasi tanaman kayu apu terhadap logam kromium (Cr) pada limbah cair sablon.

D. Manfaat

Manfaat Penelitian ini yaitu :

1. Dapat memberikan informasi tentang pemanfaatan kayu apu karena selama ini kayu dikenal sebagai gulma yang mengganggu di perairan
2. Dapat memberikan informasi tentang pengolahan limbah secara fitoremediasi
3. Sebagai bahan referensi untuk penelitian selanjutnya



BAB II

TINJAUAN PUSTAKA

A. Kayu Apu (*Pistia stratiotes*)

Kayu apu merupakan tumbuhan air yang terapung di atas permukaan air. Kayu apu banyak ditemukan di kanal, danau, sungai, sawah, pada air yang bergerak pelan atau menggenang didaerah tropis (Iskandar dan Trihadiningrum, 2008: 2).

1. Morfologi Tanaman Kayu Apu

Kayu apu adalah gulma air yang menggenang dan mengapung dipermukaan air, memiliki tinggi sekitar 5-10 cm, tidak berbatang, berdaun tunggal, berbentuk solet menyerupai mawar, tepi daun berkeluk dengan panjang sekitar 2-10cm, lebar 2-6cm, berwarna hijau kebiruan (Mamonto, 2013: 5).



Gambar II. 1 Kayu Apu

Tanaman ini dapat membentuk koloni besar dan menutupi seluruh permukaan yang tersedia bagi tanaman tersebut. Akar jumbai panjang berwarna putih yang menggantung di bawah roset yang mengambang bebas di sepanjang saluran air. Akar memiliki stolon, rambut-rambut akarnya membentuk suatu struktur berbentuk seperti keranjang dan dikelilingi gelembung udara, sehingga meningkatkan daya apung apu-apu (Budhiman, 2016: 2).

Kayu apu merupakan salah satu gulma air yang sering ditemukan di perairan air tawar. Tumbuhan ini berkembang biak dengan stolon yang memungkinkan baginya untuk hidup mendatar atau sedikit naik di atas permukaan air dengan permukaan bagian bawah yang berbulu halus. Tanaman ini berkembang biak dengan cepat sehingga dalam waktu singkat cepat menutupi permukaan suatu perairan yang luas (Artiyani, 2005: 168).

2. Klasifikasi Tanaman Kayu Apu

Menurut Widya, dkk., (2012: 2), klasifikasi kayu apu adalah sebagai berikut:

Kerajaan : *Plantae* (tumbuhan)

Subkerajaan : *Tracheobionta*

Superdivisi : *Spermatophyta*

Divisi : *Magnoliophyta*

Kelas : *Liliopsida*

Sub-kelas : *Arecidae*

Ordo : *Arales*

Famili : *Araceae*

Genus : *Pistia*

Spesies : *Pistia stratiotes*

3. Kandungan Kimia Kayu Apu

Tanaman kayu apu ini mengandung alkaloid, glikosidik dan phitosterol. Tanaman ini juga mengandung senyawa kimia penting yaitu flavonoid, lignin dan protein yang tinggi dimana kandungan protein kasar 19,5% (Budhiman, 2016: 5). Selain itu tanaman ini terdiri dari H₂O, lemak, karbohidrat, lemak kasar dan mineral (Khan, 2014: 853).

Kayu apu dapat menurunkan kadar pencemar air limbah yang memiliki kadar organik yang tinggi, sehingga digunakan sebagai penyerap unsur-unsur toksik (Fachrurozi, dkk., 2010: 3). Hal ini sesuai dengan firman Allah swt. dalam QS Al-Zumar /39: 21 yang berbunyi :

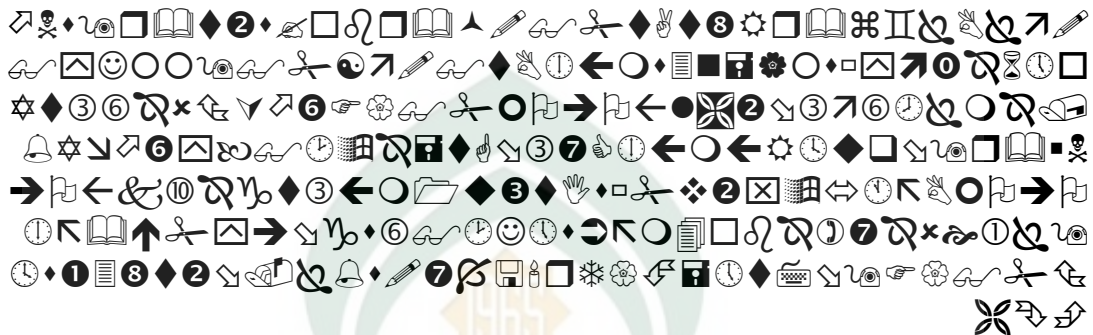

Terjemahnya:

“Apakah kamu tidak memperhatikan, bahwa sesungguhnya Allah menurunkan air dari langit, maka diaturnya menjadi sumber-sumber air di bumi kemudian ditumbuhkan-Nya dengan air itu tanam-tanaman yang bermacam-macam warnanya, lalu menjadi kering lalu kamu melihatnya kekuning-kuningan, kemudian dijadikan-Nya hancur berderai-derai. Sesungguhnya pada yang demikian itu benar-benar terdapat pelajaran bagi orang-orang yang mempunyai akal” (Kementrian Agama RI, 2016).

Ayat diatas telah menjelaskan bahwa telah banyak Allah swt. tumbuhkan berbagai macam tumbuhan yang baik, yang biasa dimanfaatkan untuk mengatasi masalah pencemaran limbah, salah satunya adalah tanaman kayu apu. Dimana tanaman ini memiliki kandungan yang dapat menurunkan tingkat pencemaran (Shihab, 211: 2002).

Tanaman kayu apu selain memiliki akar serabut yang dapat menjadi tempat menempelnya koloid yang melayang di air juga banyak menghasilkan oksigen hasil proses fotosintesis yang dimanfaatkan mikroorganisme untuk menguraikan zat organik air limbah. Bahan organik yang terdapat dalam air limbah akan di rombak oleh mikroorganisme menjadi senyawa yang lebih sederhana dan akan di manfaatkan tumbuhan sebagai nutrient (Hariyanti, 2016: 27).

Kayu apu adalah salah satu tanaman air yang mengapung di permukaan air atau yang dikenal dengan *floating plant*. Tanaman ini hidup dari menyerap udara dan unsur hara yang terkandung dalam air. Selain itu tanaman ini mampu memfilter, mengadsorpsi partikel dan mengabsorpsi ion-ion logam yang terdapat dalam air limbah melalui akar (Wardani, 2014: 11).

Menurut Hariyanti (2016: 29), mekanisme penyerapan tanaman kayu apu dalam menyerap polutan adalah sebagai berikut:

a. Penyerapan pada Akar

Polutan yang larut dalam air di ambil oleh akar sedangkan senyawa hidrofobik diserap oleh permukaan akar. Akar tanaman kayu apu yang serabut menjadi tempat menempelnya koloid yang melayang di air.

b. Translokasi Polutan dari Akar ke Bagian Tanaman Lain

Polutan yang menembus endodermis akar mengikuti aliran transpirasi ke bagian atas tanaman melalui jaringan pengangkut ke bagian daun.

c. Lokalisasi Polutan pada Sel

Polutan yang telah diserap akan diuraikan melalui proses metabolisme tumbuhan secara enzimatik.

Banyak kelebihan yang dimiliki oleh tumbuhan air ini, seperti sebagai pakan ternak, obat dan pupuk. Selain itu, karena kayu apu mempunyai daya mengikat butiran-butiran lumpur yang halus maka dapat digunakan untuk menjernihkan air bagi industri maupun keperluan sehari-hari (Safitri, 2009: 21).

B. Pencemaran Logam Berat

Pencemaran lingkungan oleh logam berat merupakan masalah yang serius saat ini karena sifat akumulasi logam tersebut dalam rantai makanan dan

persistensinya di dalam ekosistem. Logam berat dapat berasal dari berbagai industri seperti metalurgi, tekstil, baterai, penambangan, keramik dan industri. Berbeda dengan logam biasa, logam berat biasanya menimbulkan efek-efek khusus pada manusia. Semua logam berat dapat menjadi bahan racun yang akan meracuni tubuh makhluk hidup bila berada pada konsentrasi di atas nilai ambang batas. Logam-logam berat yang terlarut dalam badan perairan pada konsentrasi tertentu dapat berubah fungsi menjadi sumber racun bagi kehidupan perairan. Meskipun daya racun yang ditimbulkan oleh satu jenis logam berat terhadap semua biota tidak sama, namun kehancuran dari satu kelompok dapat menyebabkan terputusnya satu mata rantai kehidupan. Pada tingkat selanjutnya, keadaan tersebut tentu saja dapat menghancurkan satu tatanan ekosistem perairan (Nafie, dkk., 2007:44).

Air limbah yang berasal dari industri sangat bervariasi tergantung dari jenis industrinya. Air limbah industri biasanya banyak mengandung senyawa kimia beracun dan berbahaya (B3) serta mengandung logam berat. Logam berat merupakan zat pencemar yang memiliki efek berbahaya karena sifatnya yang tidak dapat diuraikan secara biologis dan stabil. Unsur-unsur logam berat dapat tersebar di permukaan bumi baik di air, tanah dan udara. Logam berat tersebut dapat berbentuk senyawa organik, anorganik atau terikat dalam senyawa yang lebih berbahaya dari pada keadaan murninya (Caroline dan Moe, 2015: 734).

Istilah logam berat secara khas mencirikan suatu unsur yang merupakan konduktor yang baik, mudah ditempa, bersifat toksik dalam biologi, mempunyai nomor atom 22-92 dan terletak pada periode III dan IV dalam sistem periodik unsur kimia. Logam berat adalah unsur-unsur yang umumnya digunakan dalam industri, bersifat toksik bagi makhluk hidup dalam proses aerobik maupun nonaerobik (Apriliani, 2010: 12).

Logam berat ialah logam yang mempunyai berat 5 gram atau lebih untuk setiap cm^3 dan bobot ini beratnya lima kali dari berat air dan logam yang beratnya kurang 5 gram maka termasuk logam ringan (Darmono, 1995).

Menurut Putranto (2011: 64), karakteristik dari kelompok logam berat adalah sebagai berikut:

1. Memiliki spesifikasi *gravity* yang sangat besar (lebih dari 4).
2. Mempunyai nomor atom 22-34 dan 40-50 serta unsur-unsur lantanida dan aktinida.
3. Mempunyai respon biokimia khas (spesifik) pada organisme hidup.

Umumnya logam berat bersifat racun tetapi diantaranya diperlukan oleh makhluk hidup dalam jumlah kecil. Adapun jalur paparannya melalui udara, makanan, maupun air yang terkontaminasi oleh logam berat dimana logam tersebut akan terdistribusi kebagian tubuh manusia dan sebagian akan terakumulasi. Jika keadaan ini terus berlangsung akan membahayakan kesehatan manusia (Bugis, 2014: 4).

Logam berat menjadi berbahaya karena disebabkan sistem bioakumulasi. Bioakumulasi berarti peningkatan konsentrasi unsur kimia tersebut dalam tubuh makhluk hidup sesuai piramida rantai makanan. Akumulasi atau peningkatan konsentrasi logam berat di alam mengakibatkan konsentrasi logam berat dalam tubuh manusia menjadi tinggi. Jumlah yang terakumulasi setara dengan jumlah logam berat yang tersimpan dalam tubuh ditambah jumlah yang diambil dari makanan, minuman atau udara yang terhirup. Jumlah logam berat yang terakumulasi lebih besar di bandingkan dengan jumlah yang terekskresi dan terdegradasi (Krystianti, 2008: 23).

Logam berat yang masuk ke permukaan air akan mengalami oksidasi, radiasi ultraviolet, evaporasi dan polimerisasi. Jika tidak mengalami proses pelarutan,

material ini akan saling berikatan dan bertambah berat sehingga tenggelam dan menyatu dalam sedimen. Logam berat yang diadsorpsi oleh partikel tersuspensi akan menuju dasar perairan, menyebabkan kandungan logam di dalam air akan menjadi rendah. Logam berat yang masuk ke perairan akan dipindahkan ke badan air melalui tiga proses yaitu pengendapan, adsorpsi dan absorpsi oleh organisme-organisme perairan (Mahmud, dkk., 2012: 9).

Beberapa logam berat bersifat esensial bagi organisme air untuk pertumbuhan dan perkembangan hidup, antara lain dalam pembentukan haemosianin dalam sistem darah. Apabila logam berat masuk ke dalam tubuh dengan jumlah berlebihan, maka akan berubah fungsi menjadi racun bagi tubuh. Tingkat toksisitas logam berat terhadap hewan mulai dari yang paling toksit adalah Hg, Cd, Zn, Pb, Cr, Ni dan Co. Tingkat toksisitas logam berat terhadap manusia dari yang paling toksit adalah Hg, Cd, Ag, Ni, Pb, As, Cr, Sn dan Zn (Sinulingga, dkk., 2015: 76).

Penggunaan logam-logam berat tersebut ternyata langsung maupun tidak langsung telah mencemari lingkungan melebihi batas yang berbahaya jika ditemukan dalam konsentrasi tinggi dalam lingkungan, karena logam tersebut mempunyai sifat merusak tubuh makhluk hidup. Logam-logam tersebut diketahui dapat mengumpul di dalam tubuh suatu organisme dan tetap tinggal dalam tubuh untuk jangka waktu yang lama sebagai racun yang terakumulasi (Fajar, dkk., 2013: 2).

Adapun kegiatan industri yang dapat menyebabkan adanya krom seperti industri cat, baja, tekstil, semen, keramik dan kertas. Salah satu industri yang dapat menyebabkan pencemaran limbah logam berat yaitu industri sablon (Santoso, dkk., 1993: 2).

C. Sablon

Sejarah cetak saring atau cetak sablon telah lama dikenal dan digunakan oleh bangsa Jepang sejak tahun 1664, abad ke-17. Ketika itu, Yuzensai Miyasaki dan Zisukeo Mirose mengembangkannya dengan menyablon kain kimono beraneka motif yang sebelumnya dibuat motif kimono dengan tulis tangan. Ternyata lebih menekan biaya sehingga kimono motif sablon mulai banyak digunakan oleh masyarakat Jepang. Sejak itu, teknik cetak saring terus berkembang dan merambah ke berbagai negara. Pada tahun 1907, pria berkebangsaan Inggris, Samuel Simon mengembangkan teknik sablon menggunakan *chiffon* sebagai pola untuk mencetak. *Chiffon* merupakan bahan rajut yang terbuat dari benang sutera halus. Bahan rajut inilah yang merupakan cikal bakal kain gasa untuk menyablon. Menyablon dengan *chiffon* caranya tinta yang akan dicetak dialirkan melalui kain gasa atau kain saring, sehingga teknik ini juga disebut *silk screen* printing yang berarti mencetak dengan menggunakan kain saring sutera. Setelah Perang Dunia II, teknik cetak saring terus berkembang pesat, inovasi-inovasi terus dilakukan sehingga munculah teknik-teknik baru, yang semula membuat motif secara sederhana kemudian berkembang dengan digunakannya komputer untuk membuat motif yang lebih bervariasi (Tobroni, 2011: 170).

Sablon berasal dari bahasa Belanda, yaitu *Schablon* sehingga dalam bahasa serapan menjadi sablon. Sablon dapat didefinisikan sebagai pola berdesain yang dapat dilukis berdasarkan contoh (Tobroni, 2011: 174).

Cetak saring atau sablon atau screen printing merupakan bagian dari ilmu grafika terapan yang bersifat praktis. Cetak saring dapat diartikan kegiatan cetak mencetak dengan menggunakan kain gasa/kasa yang biasa disebut screen. Pada umumnya cetak mencetak dilakukan pada setiap benda padat yang datar tetapi dapat

juga dilakukan di atas bentuk yang melingkar. Pada prinsipnya cetak mencetak pada berbagai macam benda padat adalah sama. Perbedaannya terletak pada jenis cat/tinta yang digunakan dan jenis produk yang akan dicetak (Tobroni, 2011: 174).

Sablon atau penyablonan merupakan kegiatan cetak mencetak tanpa memerlukan atau menggunakan mesin tetapi menggunakan tenaga kerja manusia. Penggunaan sablon saat ini sangatlah luas, mengingat usaha ini dapat dilakukan perorangan dari usaha-usaha berskala kecil dirumah-rumah (Yudha, dkk., 2013: 3).

Bahan cetak sablon terdiri dari tinta sablon dan pengencer. Tinta sablon sebagai materi pokok pembentuk gambar pada benda sasaran sablon. Pengenceran digunakan sebagai campuran tinta agar kekentalannya dapat disesuaikan (Widyaningsih, 2012: 11). Tinta atau cat sablon merupakan larutan pewarna yang digunakan dalam mewarnai pola atau gambar pada benda rancangan yang dibuat atau diinginkan (Ningsih, 2013: 111). Zat warna yang digunakan pada cetak sablon yaitu zat warna pigmen dan zat warna reaktif, walaupun hampir semua jenis zat warna untuk tekstil bisa digunakan (Tobroni, 2011: 174). Zat warna merupakan salah satu sumber yang mengandung krom. Zat warna merupakan senyawa yang digunakan sebagai pewarna yang digunakan dan biasanya warnanya tidak hilang atau melekat pada saat pencucian. Pewarnaan dengan zat warna reaktif akan terikat pada kain dengan penambahan soda abu, soda kue dan kaustik soda. Adapun contoh zat warna pada senyawa kromium antara lain Nedlan Blue (0,0 dihidroksiazon), CrCl_3 , K_2CrO_7 , sebagai penguat yaitu $\text{Cr}(\text{NO}_3)_3$, PbCrO_4 , CrCl (Widyaningsih, 2012: 15-16).

Menurut Widyaningsih (2012: 9-10), proses-proses yang harus dilalui dalam cetak sablon adalah:

1. Pembuatan Desain

Desain ini berupa gambar ataupun teks yang menjadi pola cetak sablon yang dapat di buat dengan manual ataupun digital. Untuk manual biasanya menggunakan tinta hitam pekat di gambar menggunakan tangan di atas kertas karkil. Ketentuan dalam desain adalah kepekaan tinta dalam gambar harus merata. Sedangkan menggunakan desain digital dapat di buat di komputer dengan menggunakan software grafis seperti *Photoshop* atau *Corel Draw*. Hasil gambar ini kemudian dicetak dengan printer. Printer yang digunakan sebaiknya printer laser atau jenis tinta. Hal ini berkaitan dengan ketajam gambar desain yang akan diafdruk pada layar screen.

2. Proses Afdruk Film

Proses afdruk film adalah proses pemindahan gambar desain ke screen dengan menggunakan cahaya ultra violet (UV). Bahan yang dipergunakan adalah larutan emulsi dan sensitizer (obat afdruk). Proses afdruk dimulai dari melarutkan cairan emulsi dengan sensitizer dengan perbandingan 9:1 hingga menjadi gel. Gel dioleskan ke bagian luar layar screen dengan menggunakan alat pelapis sampai merata. Gel dioleskan juga ke bagian dalam screen. Kain screen di keringkan dengan memakai kipas angin atau *hairdryer*. Pada proses ini dilakukan diruang gelap untuk menghindari sinar UV membakar lapisan afdruk, karena jika kena sinar UV dapat diyakinkan proses ini akan gagal. Setelah proses pengeringan awal ini selesai di lanjutkan proses penyinaran dengan menutup dengan film atau desain yang telah dibuat dengan kertas kalkil tadi. Diatas film ditindih dengan kaca agar film tidak bergeser pada waktu penyinaran dan pada bagian belakang screen ditindih juga dengan spon dan kain berwarna gelap untuk mengurangi atau meredam sinar UV. Setelah 1 menit screen di basahi dengan air, pada proses ini disebut dengan proses pengembangan, setelah dibasahi dengan air dan larutan kimianya telah bersih

dibiarkan sesaat sebelum dibersihkan dengan menggunakan *hairspray*. *Hairspray* ini berguna untuk merapikan dan membersihkan dari sisa-sisa larutan afdruk pada bagian *image* area. Proses selanjutnya adalah mengkoreksi gambar dengan *screenlaquer* untuk menutup *image* area yang tidak diinginkan menjadi non *image* area. Proses terakhir dalam mengafdruk film adalah penyinaran akhir untuk *finishing*, setelah film selesai di afdruk dan di koreksi dibiarkan kering sebelum digunakan.

3. Proses Sablon

Persiapan dalam proses penyablonan adalah pemasangan screen pada media, setelah screen terpasang dengan tepat barulah mulai dengan proses pemulasan cat/tinta. Dalam proses pewarnaan diusahakan untuk mendahulukan warna terang yang berlanjut ke warna gelap, setelah cat dipulaskan secara merata dengan rakel screen kemudian di angkat dan hasilnya dikeringkan sebelum melanjutkan kewarna lainnya.

Limbah sablon bersifat mencemari lingkungan karena mengandung zat berbahaya yang berasal dari cairan kimia bahan-bahan yang digunakan. Adapun sumber-sumber pencemaran tersebut antara lain Sisa Photoxol TS (bahan pembuat afdruk pada screen), air sisa tinta/cat sablon, kaporit dan krim deterjen (Widyaningsih, 2012: 11-12).

D. Kromium (Cr)

Kata kromium berasal dari bahasa Yunani yaitu *Chroma* yang berarti warna. Dalam bahan kimia, kromium dilambangkan dengan “Cr”. Sebagai salah satu logam berat, kromium mempunyai nomor atom (NA) 24 dan mempunyai berat atom (BA) 51,996. Logam Cr pertama kali ditemukan oleh Vagueleine pada tahun 1797 (Apriani, 2011: 23).

Kromium adalah logam yang berwarna putih, tidak begitu liat (keras tapi rapuh), dan tidak dapat ditempa. Kromium berasal dari aktivitas pewarnaan kulit, manufaktur tekstil, konsentrasi kimia, ataupun pelapisan krom dalam industri (Wireshpathi, dkk., 2012: 75).

Kromium merupakan suatu logam transisi dimana berupa senyawa kompleks yang memiliki warna menarik, berkilau, titik lebur pada suhu yang tinggi, tahan terhadap cuaca. Sifat-sifat kromium inilah yang menyebabkan logam ini banyak digunakan dalam industri, electroplating, cat, tekstil, fotografi, zat warna dan industri kimia (Hariani, dkk., 2009: 1).

Sifat lain yang sangat menonjol adalah mudah teroksidasi dengan udara membentuk lapisan kromium oksida pada permukaan. Lapisan tersebut bersifat kaku, tahan korosi, tidak berubah warna terhadap pengaruh cuaca. Tetapi larut dalam asam klorida, sedikit larut dalam asam sulfat dan tidak larut dalam asam nitrat. Karena sifat-sifat tersebut, maka dalam pemakaiannya banyak digunakan sebagai bahan paduan untuk meningkatkan ketahanan korosi sebagai bahan pelapis (Pratiwi, 2013: 6).

Kromium berada dalam bentuk senyawa bervalensi tiga, sedangkan kromium bervalensi enam sukar dijumpai di alam karena merupakan oksidator yang sangat kuat. Kromium valensi tiga memiliki sifat racun yang lebih rendah dibanding valensi enam. Logam krom memiliki toksisitas yang tinggi dan bersifat karsinogenik (Zahroh, 2010: 27).

Tingkat oksidasi utama bagi kromium adalah +2, +3 dan +6 yang paling stabil adalah +3. Senyawa Cr (IV) dan (V) mudah mengalami proses disproportional menjadi Cr (III) dan juga Cr (VI). Cr (III) bersifat reduktor sedangkan Cr (IV) bersifat oksidator, ion kromat berwarna kuning dan ion dikromat berwarna jingga.

Bila nilai pH larutan kromat dikurangi (ditambah asam), maka larutan berubah warna sampai munculnya warna jingga dari ion dikromat. Reaksi ini bisa dibalikkan dengan meningkatnya nilai pH. Dalam kromat, CrO_4^{2-} atau dikromat $\text{Cr}_2\text{O}_7^{2-}$, anion kromium adalah heksavalen, dengan keadaan oksidasi +6. Ion-ion ini diturunkan dari kromium trioksida, CrO_3 . Ion-ion kromat berwarna kuning, sedangkan dikromat berwarna jingga. Kromat mudah diubah menjadi dikromat dengan penambahan asam (Aurelia, 2013: 5).

Keadaan oksidasi kromium yang paling stabil di lingkungan adalah +3. Kromium dalam bentuk heksavalen (Cr^{+6}) sangat mudah larut dalam air, bersifat toksik dan karsinogen. Proses kimia didalam air yaitu proses pengkompleksan pada reaksi redoks. Reaksi ini dapat mengakibatkan terjadinya pengendapan atau sedimentasi logam kromium di dasar perairan. Proses kimiawi yang berlangsung mengakibatkan terjadinya peristiwa reduksi dari senyawa kromium heksavalen menjadi kromium trivalent (Cr^{3+}) yang kurang beracun dengan reaksi :

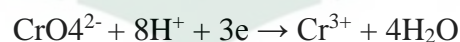

Pada kondisi yang sangat asam, kromium dapat menjadi kation terhidrat $\text{Cr}(\text{H}_2\text{O})_6^{3+}$, pada pH di bawah 4, ion ini akan mengendap dari larutan yang ditunjukkan pada reaksi dibawah ini :



Mobilitas Cr (VI) lebih tinggi dari pada Cr (III) karena pada kondisi basa sampai asam spesies Cr (VI) yaitu CrO_4^{2-} , HCrO_4^- dan $\text{Cr}_2\text{O}_7^{2-}$ tidak teradsorpsi secara kuat oleh tanah. Kromium dalam tanah dapat direduksi menjadi Cr (III) melalui reaksi redoks dengan spesies-spesies anorganik dalam air, transfer elektron pada permukaan mineral dan melalui reduksi oleh senyawa yang merupakan konstituen utama dalam fraksi organik tanah gambut (Apriani, 2011: 29).

Logam kromium tidak dapat teroksidasi oleh udara yang lembab dan bahkan pada proses pemanasan cairan, logam kromium teroksidasi dalam jumlah yang sedikit. Logam kromium mudah larut dalam HCl, sulfat dan perklorat (Fauziah, 2011: 13).

Sumber utama dari masuknya Cr ke lapisan udara dari suatu strata lingkungan adalah daripembakaran dan mobilitas batu bara dan minyak bumi. Dari pembakaran yang dilakukan terhadap batu bara, akan dilepaskan Cr ke udara sebesar 10 ppm atau sebesar 1.400 ton Cr dilepas ke udara setiap tahunnya. Sementara itu Cr dapat masuk ke badan perairan dengan dua cara, yaitu cara alamiah dan nonalamiah. Masuknya Cr secara alamiah seperti erosi atau pengikisan pada batuan mineral dan debu-debu atau partikel Cr yang ada di udara akan dibawa turun oleh air hujan. Masuknya Cr secara non alamiah lebih berkaitan dengan aktifitas manusia seperti buangan limbah industri dan rumah tangga ke badan air. Logam Cr dapat masuk ke dalam semua strata lingkungan, pada strataperairan, tanah ataupun udara (lapisan atmosfer) (Bugis, 2014: 2).

Kromium yang masuk kedalam strata lingkungan dapat datang dari bermacam-macam sumber. Tetapi sumber-sumber masukan logam Cr kedalam strata lingkungan yang umum dan diduga paling banyak adalah dari kegiatan-kegiatan perindustrian, kegiatan rumah tangga dan dari pembakaran serta mobilitas bahan-bahan bakar (Bugis, 2014: 2).

Daya racun yang dimiliki oleh logam Cr ditentukan oleh valensi ion-nya. Ion Cr (VI) merupakan bentuk logam Cr yang paling dipelajari sifat racunnya, bila dibandingkan dengan ion-ion Cr (II) dan Cr (III). Sifat racun yang dibawa oleh logam ini dapat mengakibatkan terjadinya keracunan akut dan keracunan kronis (Apriliani, 2010: 21).

Kromium masuk ke dalam tubuh manusia melalui makanan (tumbuhan maupun hewan) dan kulit. Tumbuhan tercemar kromium yang berasal dari dalam tanah dan udara sedangkan hewan tercemar kromium melalui air, misalnya ikan. Garam-garam kromium yang masuk ke dalam tubuh manusia akan segera dikeluarkan oleh tubuh. Akan tetapi, jika kadar kromium tersebut cukup besar, akan mengakibatkan kerusakan pada sistem pencernaan. Toksisitas kromium dipengaruhi oleh bentuk oksidasi kromium, suhu dan pH (Wireshpathi, dkk., 2012: 75-76).

Pada bahan makanan dan tumbuhan mobilitas krom relatif rendah dan diperkirakan konsumsi harian kromium pada manusia dibawah 100 μg berasal dari makanan, sedangkan dari air dan udara dalam tingkat yang rendah. Kromium (VI) lebih mudah diserap oleh tubuh dibandingkan dengan kromium (III). Namun, setelah di dalam tubuh kromium(VI) segera mengalami reduksi menjadi kromium (III) (Milasari, 2016: 20).

Keracunan yang disebabkan oleh senyawa-senyawa ion krom pada manusia ditandai dengan kecenderungan terjadinya pembengkakan pada hati. Tingkat keracunan krom pada manusia diukur melalui kadar atau kandungan krom dalam urine, kristal asam kromat yang sering digunakan sebagai obat untuk kulit. Akan tetapi penggunaan senyawa tersebut seringkali mengakibatkan keracunan yang fatal. Beberapa penelitian yang telah dilakukan untuk mengurangi atau menurunkan kadar logam berat kromium dalam limbah cair, diantaranya dengan pertukaran ion menggunakan resin, metode hidrolisis dan hidrolisis dengan penambahan enzim, koagulasi menggunakan NaOH serta fitoremediasi (Pratiwi, 2013: 7).

Penanganan limbah cair mendapatkan perhatian intensif oleh semua pihak. Pengolahan limbah cair dengan metode yang tepat tanpa efek samping diharapkan

dapat meminimalisasi kandungan zat-zat polutan terutama logam berat yang berpotensi merusak lingkungan (Ulfin dan Widya, 2005: 41).

Pengolahan limbah yang mengandung logam berat, khususnya limbah cair secara konvensional mulai dirasakan tidak efektif dan sulit. Untuk itu dicari beberapa alternatif pengolahan limbah cair yang efektif dan menggunakan teknologi yang ramah lingkungan. Salah satu cara pengolahan yang baik adalah menggunakan tanaman air yang mempunyai kemampuan untuk menyerap dan mengakumulasi logam berat dan kebanyakan dari senyawa pencemar lingkungan seperti logam berat telah diketahui dapat dipindahkan melalui penerapan yang tepat dari teknik fitoremediasi (Triandy, dkk., 2016: 1).

E. Fitoremediasi

Ide dasar bahwa tumbuhan dapat digunakan untuk remediasi lingkungan sudah dimulai dari tahun 1970-an. Seorang ahli Geobotani di Caledonia menemukan tumbuhan *Sebertia acuminata* yang dapat mengakumulasi hingga 20% Ni dalam tajuknya (Brown 1995) dan pada tahun 1980-an, beberapa penelitian mengenai akumulasi logam berat oleh tumbuhan sudah mengarah pada realisasi penggunaan tumbuhan untuk membersihkan polutan (Hidayati, 2005: 35).

Fitoremediasi berasal dari bahasa Yunani Kuno yaitu nabati/tanaman dan bahasa Latin yaitu *remedium* (memulihkan keseimbangan atau perbaikan), menggambarkan pengobatan masalah lingkungan (bioremediasi) melalui penggunaan tanaman yang mengurangi masalah lingkungan tanpa perlu menggali bahan kontaminan dan membuangnya di tempat lain. Fitoremediasi adalah penggunaan tumbuhan untuk menghilangkan polutan dari tanah atau perairan yang terkontaminasi. Semua tumbuhan mampu menyerap logam dalam jumlah yang

bervariasi, tetapi beberapa tumbuhan mampu mengakumulasi unsur logam tertentu dalam konsentrasi yang cukup tinggi (Rondonuwu, 2014: 52).

Fitoremediasi sangat diperlukan di Indonesia untuk masa yang akan datang, mengingat setiap tahun kasus pencemaran terus bertambah jumlah dan intensitasnya. Sementara itu daya dukung tanah dan sumberdaya air semakin menurun dari waktu ke waktu. Sedikitnya 35% wilayah Indonesia sudah beralih fungsi menjadi areal pertambangan (Hidayati, 2005: 38).

Fitoremediasi adalah suatu metode yang menggunakan tumbuhan untuk menghilangkan polutan dari tanah atau perairan yang terkontaminasi. Secara lengkap istilah fitoremediasi adalah penggunaan tanaman, termasuk pohon-pohonan, rumput-rumputan dan tanaman air, untuk menghilangkan atau memecahkan bahan-bahan berbahaya baik organik maupun anorganik dari lingkungan (Rossi, dkk., 2014: 43). Fitoremediasi juga dapat diartikan sebagai suatu metode pemanfaatan tanaman untuk memulihkan tanah atau air yang tercemar logam berat (Umacina, dkk., 2014: 2).

Pada pengolahan air limbah dengan menggunakan teknologi fitoremediasi, tanaman atau tumbuhan memiliki peranan penting dalam mendukung proses pengolahan, baik itu tanaman yang hidup di tanah ataupun tanaman yang hidup di air. Namun tanaman yang sering digunakan dalam pengolahan air limbah adalah tanaman yang hidup di air karena proses yang dilakukan lebih efisien dan tanaman yang dapat bertahan dalam mengolah air limbah adalah tanaman air. Tanaman air merupakan bagian dari vegetasi penghuni bumi ini, yang media tumbuhnya adalah perairan. Penyebarannya meliputi perairan air tawar, payau sampai ke lautan dengan beraneka ragam jenis, bentuk dan sifat (Caroline dan Moe, 2015: 734).

Menurut Priyanto dan Prayitno (2004) dalam Nurliza (2005: 14), fitoremediasi dapat di bagi menjadi beberapa yaitu :

1. Fitoekstraksi

Fitoekstraksi mencakup penyerapan kontamin oleh akar tumbuhan dan translokasi atau akumulasi senyawa ke bagian tumbuhan seperti akar, daun dan batang

2. Rizofiltrasi

Rizofiltrasi adalah pemanfaatan kemampuan akar tumbuhan untuk menyerap, mengendapkan, dan mengakumulasi logam dan aliran limbah.

3. Fitodegradasi

Fitodegradasi adalah metabolisme kontamin di dalam jaringan tumbuhan misalnya oleh enzim dehalogenasi dan oksigenasi.

4. Fitostabilisasi

Fitostabilisasi adalah suatu metode di produksinya senyawa kimia tertentu untuk mengimobilisasi kontamin di daerah rhizosfer.

5. Fitovolatilisasi

Fitovolatilisasi terjadi ketika tumbuhan menyerap kontamin dan melepaskannya ke udara lewat daun, dapat pula senyawa kontamin mengalami degradasi sebelum di lepas lewat daun.

Ada beberapa strategi fitoremediasi yang sudah digunakan secara komersial maupun masih dalam taraf riset yaitu strategi berlandaskan pada kemampuan mengakumulasi kontaminan (*phytoextraction*) atau pada kemampuan menyerap dan mentranspirasi air dari dalam tanah (*creation of hydraulic barriers*). Kemampuan akar menyerap kontaminan dari air tanah (*rhizofiltration*) dan kemampuan tumbuhan

dalam memetabolisme kontaminan di dalam jaringan (*phytotransformation*) juga digunakan dalam strategi fitoremediasi. Fitoremediasi juga berlandaskan pada kemampuan tumbuhan dalam menstimulasi aktivitas biodegradasi oleh mikroba yang berasosiasi dengan akar (*phytostimulation*) dan imobilisasi kontaminan di dalam tanah oleh eksudat dari akar (*phytostabilization*) serta kemampuan tumbuhan dalam menyerap logam dari dalam tanah dalam jumlah besar dan secara ekonomis digunakan untuk meremediasi tanah yang bermasalah (*phytomining*) (Hidayati, 2005: 36).

Semua tumbuhan memiliki kemampuan menyerap logam tetapi dalam jumlah yang bervariasi. Sejumlah tumbuhan dari banyak famili terbukti memiliki sifat hipertoleran, yakni mampu mengakumulasi logam dengan konsentrasi tinggi pada jaringan akar dan tajuknya, sehingga bersifat hiperakumulator. Sifat hiperakumulator berarti dapat mengakumulasi unsur logam tertentu dengan konsentrasi tinggi pada tajuknya dan dapat digunakan untuk tujuan fitoekstraksi. Dalam proses fitoekstraksi ini logam berat diserap oleh akar tanaman dan ditranslokasikan ke tajuk untuk diolah kembali atau dibuang pada saat tanaman dipanen (Hidayati, 2005: 36).

Tanaman hiperakumulator adalah tanaman yang dapat mengakumulasi logam dengan konsentrasi yang sangat tinggi. Tanaman ini mengakumulasi logam pada bagian tanaman yang terdapat di atas permukaan tanah jauh lebih tinggi daripada di dalam akar (Sarlan, 2017: 9-10).

Tanaman hiperakumulator dapat menimbun konsentrasi logam yang tinggi dalam jaringan tanamannya bahkan melebihi konsentrasi di dalam tanah. Tanaman yang mengandung lebih dari 0,1% unsur Ni, Co, Cu, Cr atau Pb atau 1% unsur Zn pada daun atau per berat kering biomassa terlepas dari konsentrasi logam tanah disebut sebagai hiperakumulator (Sidauruk dan Sipayung, 2015: 183).

Menurut Kosegeran, dkk., (2015: 61 dalam Juhaeti, dkk., 2009), kriteria suatu jenis tumbuhan dapat digolongkan sebagai hiperakumulator adalah sebagai berikut:

1. Tahan terhadap unsur logam dalam konsentrasi tinggi pada jaringan akar dan tajuk.
2. Tingkat laju penyerapan unsur dari tanah yang tinggi dibanding tanaman lain.
3. Memiliki kemampuan mentranslokasi dan mengakumulasi unsur logam dari akar ke tajuk dengan laju yang tinggi.
4. Secara ideal memiliki potensi reduksi biomassa yang tinggi.

Menurut Hidayati(2005: 36), secara alami tumbuhan memiliki beberapa keunggulan, yaitu:

- a. Beberapa famili tumbuhan memiliki sifat toleran dan hiperakumulator terhadap logam berat.
- b. Banyak jenis tumbuhan dapat merombak polutan.
- c. Pelepasan tumbuhan yang telah dimodifikasi secara genetik ke dalam suatu lingkungan relatif lebih dapat dikontrol dibandingkan dengan mikroba.
- d. Tumbuhan memberikan nilai estetika.
- e. Dengan perakarannya yang dapat mencapai 100 x 106 Km akar per ha, tumbuhan dapat mengadakan kontak dengan bidang tanah yang sangat luas dan penetrasi akar yang dalam.
- f. Dengan kemampuan fotosintesis, tumbuhan dapat menghasilkan energi yang dapat dicurahkan selama proses detoksifikasi polutan.

Menurut Priyatno dan Prayitno (2007: 55), mekanisme penyerapan dan akumulasi logam berat oleh tanaman dapat dibagi menjadi tiga proses yang sinambung, yaitu sebagai berikut:

1. Penyerapan oleh Akar

Agar tanaman dapat menyerap logam, maka logam harus dibawa ke dalam larutan disekitar akar (*rizosfer*) dengan beberapa cara bergantung pada spesies tanaman. Senyawa-senyawa yang larut dalam air biasanya diambil oleh akar bersama air, sedangkan senyawa-senyawa hidrofobik diserap oleh permukaan akar.

2. Translokasi Logam dari Akar ke Bagian Tanaman Lain

Setelah logam menembus endodermis akar, logam atau senyawa asing lain mengikuti aliran transpirasi ke bagian atas tanaman melalui jaringan pengangkut (xilem dan floem) ke bagian tanaman lainnya.

3. Lokalisasi Logam pada Sel dan Jaringan

Hal ini bertujuan untuk menjaga agar logam tidak menghambat metabolisme tanaman. Sebagai upaya untuk mencegah peracunan logam terhadap sel, tanaman mempunyai mekanisme detoksifikasi, misalnya dengan menimbun logam di dalam organ tertentu seperti akar.

Keunggulan fitoremediasi dibandingkan dengan teknologi pengolahan limbah lain adalah proses secara alami, biaya lebih rendah, reduksi bahanorganik secara permanen, terjadi hubungan sinergi antara tanaman, organisme dan lingkungan serta tidak memerlukan teknologi tinggi (Effendi, dkk., 2015: 81).

F. Spektrofotometer Serapan Atom (SSA)

Spektrofotometer serapan atom adalah suatu metode analisis untuk menentukan konsentrasi suatu unsur dalam suatu cuplikan yang didasarkan pada proses penyerapan radiasi sumber oleh atom-atom yang berada pada tingkat energi dasar. Proses penyerapan energi terjadi pada panjang gelombang yang spesifik dan karakteristik untuk tiap unsur. Proses penyerapan tersebut menyebabkan atom

penyerap tereksitasi, dimana elektron dari kulit atom meloncat ke tingkat energi yang lebih tinggi (Boybul dan Haryati, 2009: 556).

Metode Spektrofotometri serapan atom ini merupakan salah satu metode analisis yang dapat digunakan untuk menentukan unsur-unsur didalam suatu bahan bahkan dapat menganalisis sampel dalam jumlah sedikit, karena metode ini memiliki kepekaan, ketelitian dan selektifitas yang sangat tinggi (Jaya, dkk., 2013: 11).

Adapun komponen-komponen Spektrofotometer Serapan Atom (SSA) sebagai berikut:

1. Sumber Cahaya

Sumber cahaya berupa lampu yang dapat memancarkan energi yang cukup. Ada jenis lampu yang dapat memancarkan spektrum kontinyu sebaliknya ada lampu yang dapat memancarkan spektrum garis.

2. Monokromator

Monokromator merupakan suatu alat yang diletakkan diantara nyala dan detektor pada suatu rangkaian instrumentasi spektrofotometer serapan atom. Ada dua jenis monokromator yang di pakai yaitu monokromator celah dan kisi difraksi.

3. Gas dan Alat Pembakar

Gas dan alat pembakaran pada alat ini menggunakan dua jenis gas pembakar yang bersifat oksidasi dan bahan bakar. Gas pengoksidasi misalnya udara (O_2) atau campuran O_2 dan N_2O , sedangkan sebagai bahan adalah gas alam, propana, butana dan asetilen.

4. Kuvet

Kuvet merupakan suatu tempat untuk nyala api dan atom-atom yang ada di dalamnya, seolah-olah berfungsi sebagai kuvet.

5. Detektor

Detektor berfungsi sebagai alat penguat dari spektrum cahaya yang telah melewati sampel. Syarat yang harus dipenuhi oleh sebuah detektor adalah memiliki respon yang linear terhadap energi sinar dalam kawasan spektrum yang bersangkutan (Khopkar, 2014: 280-283).

6. Sistem Pengolah

Sistem ini berfungsi untuk mengolah kuat arus dari detektor menjadi besarandaya serap atom transmisi yang selanjutnya diubah menjadi data dalam system pembacaan.

7. Read Out

Read Out merupakan sistem pencatatan hasil. Hasil pembacaan dapat berupa angka atau berupa kurva dari suatu recorder yang menggambarkan absorbansi atau intensitas emisi (Herlandien, 2013: 17).

Adapun cara kerja dari spektrofotometer serapan atom ini adalah berdasarkan atas penguapan larutan sampel, kemudian logam yang terkandung didalamnya diubah menjadi atom bebas. Atom tersebut mengabsorbsi radiasi dari sumber cahaya yang dipancarkan dari lampu katoda (*Hallow Cathode Lamp*) yang mengandung unsur yang akan ditentukan (Herlandien, 2013: 13).



Gambar II. 2 Rangkaian SSA

Adapun yang diukur pada spektrofotometer serapan atom adalah banyaknya intensitas sinar yang diserap oleh atom-atom netral yang berada pada tingkat tenaga dasar atau atom-atom yang tidak tereksitasi oleh nyala atom dari unsur yang dianalisis (Asminar dan Dahlan, 2000: 24).

Hubungan kuantitatif antara intensitas radiasi yang diserap dan konsentrasi unsur yang ada dalam larutan cuplikan menjadi dasar pemakaian SSA untuk analisis unsur-unsur logam. Untuk membentuk uap atom netral dalam keadaan/tingkat energi dasar yang siap menyerap radiasi dibutuhkan sejumlah energi. Energi ini biasanya berasal dari nyala hasil pembakaran campuran gas asetilen-udara atau asetilen- N_2O , tergantung suhu yang dibutuhkan untuk membuat unsur analit menjadi uap atom bebas pada tingkat energi dasar (Boybul dan Haryati, 2009: 566).

Menurut Pratiwi (2013: 15), hubungan antara absorbansi dengan konsentrasi diturunkan dari:

1. Hukum Lambert

Bila suatu sumber sinar monokromatik melewati medium transparan, maka intensitas sinar yang diteruskan berkurang dengan bertambahnya ketebalan medium yang mengabsorpsi.

2. Hukum Beer

Intensitas sinar yang diteruskan secara eksponensial dengan bertambahnya konsentrasi spesi yang menyerap sinar tersebut.

Aspek kuantitatif dari metode spektrofotometri diterangkan oleh hukum Lambert-Beer, yaitu:

$$A = \epsilon \cdot b \cdot c \text{ atau } A = a \cdot b \cdot c$$

Keterangan :

A = Absorbansi

ϵ = Absorptivitas molar

a = Absorptivitas

b = Tebal nyala (nm)

c = Konsentrasi (mg/l)(Apriani, 2011: 29).

Absorpsivitas molar (ϵ) dan absorpsivitas (a) adalah suatu konstanta dan nilainya spesifik untuk jenis zat dan panjang gelombang tertentu, sedangkan tebal media (sel) dalam prakteknya tetap. Dengan demikian absorbansi suatu spesies akan merupakan fungsi linier dari konsentrasi, sehingga dengan mengukur absorbansi suatu spesies konsentrasinya dapat ditentukan dengan membandingkannya dengan konsentrasi larutan standar (Apriani, 2011: 29).

Menurut Hendrawan (2010: 27-28), SSA merupakan pilihan utama dalam analisis unsur logam dengan beberapa alasan, yaitu:

1. Dapat menetapkan kadar logam dari suatu campuran yang sangat kompleks dengan cepat dan ketepatan tinggi.
2. Dapat menetapkan kadar logam tertentu dengan kepekatan yang sangat kecil sampai besar.
3. Dapat menetapkan kadar logam tertentu dengan kepekatan yang relatif kecil walaupun ada unsur lain yang kepekatannya relatif besar tanpa perlu dilakukan pemisahan terlebih dahulu.

BAB III

METODE PENELITIAN

A. Waktu dan Tempat

Penelitian ini dilaksanakan pada tanggal 29 Agustus-17 November 2017 pada Laboratorium Kimia Fisika Fakultas Sains dan Teknologi Universitas Islam Negeri Alauddin Makassar dan Laboratorium Kimia Analitik Fakultas MIPA Universitas Hasanuddin.

B. Alat dan Bahan

1. Alat

Alat-alat yang digunakan yaitu spektrofotometer serapan atom (SSA) *Buck Scientific* 205, neraca analitik, pH meter, kertas saring whatman no. 42, labu takar 100mL, pipet volum, pipet skala, pipet ukur, gelas ukur 100 mL, gelas kimia, corong, pipet tetes, batang pengaduk, botol semprot, botol aqua.

2. Bahan

Bahan-bahan yang akan digunakan pada penelitian ini antara lain aquades, air bersih, larutan induk kromium (Cr) 1000 ppm, larutan asam nitrat (HNO_3) pekat, limbah cair sablon, padatan kalium dikromat (K_2CrO_7), tanaman kayu apu (*Pistia stratiotes*).

C. Prosedur Kerja

1. Preparasi Sampel

Melakukan sampling limbah cair sablon di berbagai lokasi di Daerah Makassar dan mengambil tanaman kayu apu di sekitaran rawa-rawa, Daerah Pao-pao Hertasning Makassar.

2. Aklimatisasi Tanaman Kayu Apu

Menyiapkan media tanaman kayu apu berumur 2 bulan dengan menggunakan air bersih. Memilih tanaman yang sehat dan tidak tercampur dengan spesies lain. Menanam tanaman kayu apu pada media tanam (air) selama 1 bulan dengan sistem pencahayaan alami. Setelah 1 bulan, memilih tanaman yang siap digunakan.

3. Analisis Konsentrasi Awal Logam pada Tanaman Kayu Apu

Memotong kecil-kecil tanaman kayu apu yang sudah aklimatisasi dan mengeringkan dalam oven dengan suhu 40°C selama 30 menit dan menimbang sebanyak $\pm 0,5$ gram sampel ke dalam gelas kimia 250 mL, setelah itu menambahkan 50 mL aquabidest (H_2O) dan 5 mL asam nitrat (HNO_3) ke dalam gelas kimia, kemudian memasukkan batu didih dan memanaskan larutan sampel larutan berwarna jernih, menyaring larutan menggunakan kertas saring whatman 42, kemudian menghomogenkan dan menghimpitkan sampai tanda batas. Menganalisis larutan tersebut dengan SSA.

4. Analisis Konsentrasi Awal Logam pada Limbah Sablon

Memipet sebanyak 25 mL sampel limbah cair sablon, memasukkan ke dalam erlenmeyer 250 mL lalu menambahkan 5 mL HNO_3 pekat kemudian mengaduk hingga homogen. Kemudian memanaskan sampai diperoleh larutan yang jernih. Mendinginkan larutan hasil destruksi dan memasukkan ke dalam labu ukur 100 mL dan menambahkan HNO_3 1% sampai tanda batas. Menganalisis larutan tersebut dengan SSA.

5. Fitoremediasi Tanaman Kayu Apu

a. Fitoremediasi dengan Variasi Waktu Kontak

Memasukkan tanaman kayu apu dengan berat 12,5 gram kedalam wadah yang berisi masing-masing limbah cair sablon 250 mL dengan variasi waktu 2 hari 4 hari dan 6 hari dengan pH awal limbah 4. Mengamati keadaan fisik tanaman. Menganalisis dengan SSA.

b. Fitoremediasi dengan Variasi pH

Memasukkan tanaman kayu apu dengan berat 12,5 gram kedalam wadah yang berisi masing-masing limbah cair sablon 250 mL dengan waktu kontak optimum dengan variasi pH 4, 5 dan 6. Mengamati keadaan fisik tanaman. Menganalisis dengan SSA.

6. Pembuatan Kurva Kalibrasi Logam Kromium

a. Pembuatan Larutan Induk 100 ppm

Menimbang $K_2Cr_2O_7$ sebanyak 1,4141 gram, dimasukkan kedalam labu takar 500 mL kemudian menghimpitkan dengan aquadest sampai tanda batas.

b. Pembuatan Larutan Standar

Memipet larutan induk kromium 100 ppm sebanyak 0,5; 1; 2; 3; 5 mL kemudian dimasukkan kedalam labu ukur 100mL dan mengencerkan dengan aquadest sampai tanda batas sehingga diperoleh larutan kromium dengan konsentrasi 0,5; 1; 2; 3 dan 5 ppm dan mengukur menggunakan SSA pada panjang gelombang 357,9 nm.

BAB IV HASIL DAN PEMBAHASAN

A. Hasil Penelitian

1. Hasil Penyerapan Fitoremediasi pada Kayu Apu dengan Variasi Waktu Kontak (2, 4 dan 6 hari)

Tabel:4.1 Hasil Penyerapan Fitoremediasi Kayu Apu dengan Variasi Waktu Kontak (2, 4 dan 6 hari) pada pH Awal Limbah pH 4 dengan Konsentrasi Awal logam Cr pada Tanaman 0,04 mg/L dan Konsentrasi Awal Cr pada Limbah 4,39 mg/L.

Waktu Kontak (hari)	Konsentrasi (mg/L)		Kapasitas Adsorpsi (mg/g)	Efisiensi Penyerapan (%)
	Cr Akhir	Cr Terdsorpsi		
2	1,29	1,25	0,02	28,41
4	2,76	2,71	0,05	61,82
6	1,86	1,82	0,03	40,47

Tabel 4.1 Menunjukkan hasil penyerapan fitoremediasi pada kayu apu dengan variasi waktu kontak yang mampu menyerap logam kromium (Cr) terjadi pada hari ke-4 dengan efisiensi penyerapan sebesar 61,82%.

2. Hasil Penyerapan Fitoremediasi pada Kayu Apu dengan Variasi pH (4, 5 dan 6)

Tabel: 4.2 Hasil Penyerapan Fitoremediasi Kayu Apu dengan Variasi pH (4, 5 dan 6) pada Waktu Kontak 4 hari dengan Konsentrasi Awal Cr pada Tanaman 0,04 mg/L dan Konsentrasi Awal Cr pada Limbah Sablon 4,39 mg/L.

pH	Konsentrasi (mg/L)		Kapasitas Adsorpsi (mg/g)	Efisiensi Penyerapan (%)
	Cr Akhir	Cr Terdsorpsi		
4	1,35	1,31	0,02	29,95
5	3,18	3,14	0,06	71,42
6	1,59	1,55	0,03	35,32

Tabel 4.2 Menunjukkan hasil penyerapan fitoremediasi kayu apu pada waktu kontak 4 hari dengan variasi pH yang mampu menyerap logam kromium (Cr) terjadi pada pH 5 dengan efisiensi penyerapan sebesar 71,42%.

B. Pembahasan

Tanaman yang digunakan pada penelitian ini adalah tanaman kayu apu (*Pistia stratiotes*) yang diambil di Daerah Pao-pao Hertasning sebagai tanaman fitoremediasi yang akan menyerap logam kromium (Cr) dari limbah cair sablon. Tanaman ini diaklimatisasi selama 1 bulan dengan tujuan agar dapat menyesuaikan diri dengan lingkungan barunya, untuk mengurangi pengotor dalam jaringan akar sehingga diharapkan tanaman dapat menyerap dalam kondisi optimal. Fitoremediasi tanaman pada kayu apu ini dilakukan untuk menurunkan kadar logam kromium (Cr) pada limbah cair usaha sablon dengan variasi waktu kontak 2, 4 dan 6 hari dan variasi pH 4, 5 dan 6.

1. Penentuan Waktu Kontak Optimum pada Fitoremediasi Kayu Apu

Penentuan waktu kontak dilakukan pada tanaman kayu apu untuk mengetahui kemampuan tanaman kayu apu dalam menyerap logam kromium dengan konsentrasi awal tanaman kayu apu 0,04 mg/L dapat dilihat pada Grafik 4.1.

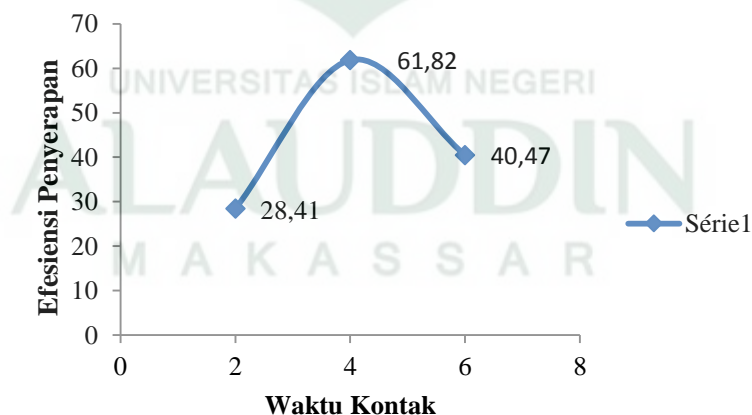

Grafik4.1. Hubungan antara efisiensi penyerapan pada kayu apu dengan waktu kontak 2, 4, 6 hari

Grafik 4.1 menunjukkan hasil analisis kandungan logam kromium (Cr) pada kayu apu pada hari ke-2 perlakuan (fitoremediasi) mampu menyerap sebesar 1,25

mg/L, dengan efisiensi 28,41%, kemudian meningkat pada hari ke-4 menyerap sebesar 2,71 mg/L dengan efisiensi 61,82% dan mengalami penurunan pada hari ke-6 dengan hanya menyerap sebesar 1,82 mg/L dengan efisiensi 40,47%. Pada awal pertumbuhan hingga hari ke-4 penelitian, belum menunjukkan tanda kejenuhan tetapi pada hari ke-6 mengalami kejenuhan. Sehingga tanaman yang menyerap logam membentuk enzim reduktase di membran akar dan akan terjadi translokasi di dalam tubuh tanaman. Selain itu kemampuan tanaman dalam menyerap logam mengalami penurunan ditandai dengan keadaan fisik tanaman kayu apu yang mulai menguning. Hal ini disebabkan karena logam Cr yang diserap, diubah oleh tanaman ke fasa cair dalam jaringan akar mengalami hiperakumulasi logam, sehingga sebagian akan ditransfer ke daun. Penurunan metabolisme pada kayu apu yang di tanam dalam limbah cair kromium, mengakibatkan jaringan sel dalam akar cepat rusak hal ini akan berdampak pada produksi fitokhelatin karena menurut Nopriani (2011) jika tumbuhan tidak dapat mensintesis fitokhelatin maka akan menyebabkan terhambatnya pertumbuhan yang berujung pada kematian. Turunnya metabolisme tanaman dapat diketahui dari penampakan fisik dari daun pada tanaman yang cepat sekali menguning (klorosis) hingga hari ke-6 tanaman mengalami kerontokan pada bulu-bulu akar hal ini disebabkan ketersediaan akan unsur hara dalam penelitian ini terbatas, tanpa adanya penambahan nutrisi bagi pertumbuhan kayu apu dan hanya menggunakan keseluruhan limbah cair yang mengandung kromium sebagai media tumbuh menurut Lakitan (1995) dalam Nopriani (2011). Waktu kontak memberikan pengaruh terhadap penyerapan Cr oleh kayu apu, ketika tumbuhan sudah tidak mampu menyerap logam pada lama pemaparan tertentu, hal ini menunjukkan bahwa tumbuhan mengalami titik jenuh (Nurlina, dkk., 2016: 153).

2. Penentuan pH Optimum pada Fitoremediasi Kayu Apu

Penentuan pH optimum dilakukan pada tanaman kayu apu untuk mengetahui kemampuan tanaman kayu apu dalam menyerap logam kromium dengan konsentrasi awal tanaman 0,04 mg/L dapat dilihat pada Grafik 4.2.

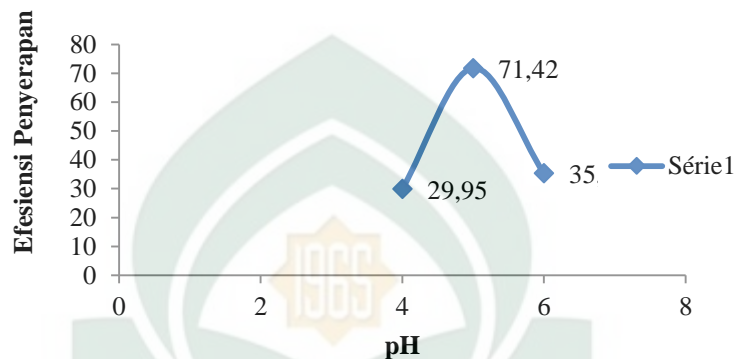

Grafik 4.2. Hubungan antara efisiensi penyerapan pada kayu apu dengan pH 4, 5, 6

Grafik 4.2 menunjukkan hasil analisis kandungan logam kromium (Cr) pada kayu apu dengan penyerapan pada hari pH 4 perlakuan (fitoremediasi) mampu menyerap sebesar 1,31 mg/L dengan efisiensi 29,95%, kemudian meningkat pada pH 5 dengan menyerap sebesar 3,14 mg/L dengan efisiensi 71,42% dan mengalami penurunan pada pH 6 hanya menyerap sebesar 1,55 mg/L dengan efisiensi penyerapan 35,32%. Proses penyerapan yang terjadi akibat hukum difusi yaitu Bergeraknya ion logam Cr dari konsentrasi media yang pekat ke konsentrasi yang lebih encer yaitu dalam membran sel.

Penyerapan logam yang terjadi pada pH 4 masih rendah, disebabkan karena keadaan larutan yang sangat asam dimana pada keadaan tersebut, logam Cr dikelilingi oleh ion H^+ dan bersifat asam. Sedangkan pada pH 6 terjadi penurunan efisiensi penyerapan logam Cr yang diakibatkan adanya OH^- dan cenderung bersifat basa. Menurut Riapanitra (2006), bahwa pH larutan mempunyai pengaruh dalam

proses adsorpsi, dimana pada pH asam proses adsorpsi semakin besar. Hal ini dilihat dari pengionan yang makin besar, sedangkan pada pH basa tidak maksimal, dikarenakan terjadinya pengendapan pada larutan sehingga pengionan yang terjadi semakin kecil. Oleh karena itu, adsorpsi yang baik terjadi pada kisaran pH asam. Semakin tinggi pH maka ion kromium pada limbah akan mudah mengendap (Fauziah, 2011). Hal ini menunjukkan bahwa pada pH 5 mempengaruhi kemampuan muatan pada gugus aktif, dimana ion H^+ akan berkompetisi dengan kation untuk berikatan dengan gugus aktif pada tanaman.

Sebagai upaya untuk mencegah peracunan limbah cair terhadap sel, tanaman mempunyai mekanisme detoksifikasi, misalnya dengan menimbun polutan di dalam organ tertentu seperti akar. Pada masing-masing organ, polutan yang diserap segera diuraikan melalui proses metabolisme tumbuhan secara enzimatik. Proses ini disebut fitodegradasi. Enzim yang berperan pada proses ini biasanya adalah dehalogenasi, oksigenasi dan reduktasi. Secara berurutan kromium dalam limbah cair sablon sebagai media tanam diserap oleh kayu apu dengan cara Rhizofiltrasi. Selama perlakuan fitoremediasi terjadi interaksi rizosfer antara rizosfer (daerah perakaran kayu apu) dengan limbah cair. Kayu apu terdiri dari perakaran yang banyak dengan rambut akar yang halus, sebagai syarat tumbuhan hiperakumulator (Hidayati, 2005).

Penyerapan terbesar terdapat pada bagian akar dan sedikit pada daun. Hal ini disebabkan karena kontak akar lebih lama. Akar kayu apu memiliki jejaring bulu akar yang banyak dan mampu mengkhelat kromium sehingga mudah diserap dan diakumulasi ke jaringan tanaman.

Saat proses penyerapan logam berat, tumbuhan membentuk suatu enzim reduktase di membran akarnya yang berfungsi untuk mereduksi logam yang kemudian kromium ditranslokasikan ke bagian lain tumbuhan melalui jaringan

pengangkut yaitu xilem dan floem. Untuk meningkatkan efisiensi pengangkutan, logam diikat oleh molekul khelat (molekul pengikat) yang selanjutnya diakumulasikan ke seluruh bagian tanaman yaitu akar dan daun (Gosh dan Singh, 2005: 2-3).

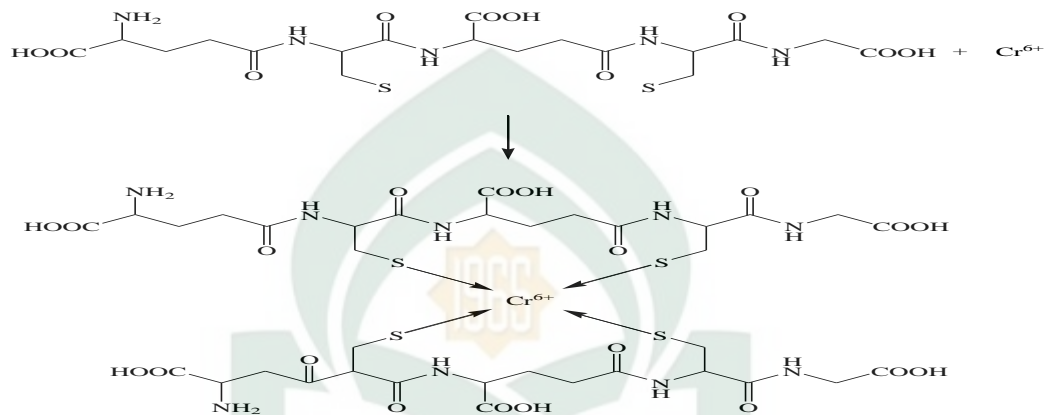

Gambar 4.1.Reaksi Fitokhelatin dengan Kromium (Cr) (Triandy dkk., 2010: 5)

Pengikatan logam oleh zat khelat terjadi melalui bulu-bulu akar dan masuk ke sistem penyerapan air dan unsur hara. Pengkhelatan kromium oleh zat khelat dapat membentuk senyawa kompleks dan garam. Fitokhelatin juga merupakan enzim sehingga ketika terjadi proses pengkhelatan, kromium berikatan dengan gugus S (sulfur) pada asam amino fitokhelatin. Senyawa kompleks dan garam yang dibentuk selanjutnya yang diserap. Setelah terjadi penyerapan di akar maka selanjutnya akan ditranslokasikan ke bagian organ tumbuhan yang lain melalui jaringan pengangkut secara apoplas (Nopriani, 2011).

Pengangkutan secara apoplas ini dikarenakan zat yang akan diangkut berupa logam berat yang membutuhkan zat khelat karena logam berat kromium tidak dibutuhkan oleh tumbuhan maka dalam proses penyerapannya berbeda dengan berbagai unsur hara yang pengangkutannya melalui jalur simplas. Sehingga logam berat kromium diangkut dari luar ke dalam sel melintasi membran, namun proses ini

tidak berjalan dengan difusi biasa karena molekul kromium yang besar sehingga melibatkan protein atau enzim untuk dapat melewati membran. Ketika melibatkan protein atau enzim maka dengan menggunakan ATP, proton dapat dipompa keluar membran menuju daerah apoplas sehingga terjadi perbedaan konsentrasi proton antara di dalam dan di luar membran, kemudian energi dari gradien proton dimanfaatkan untuk menggerakkan ion kromium ke dalam sel yang selanjutnya ion akan masuk ke dalam sitoplasma dan akhirnya diakumulasi di dalam vakuola (Nopriani, 2011).

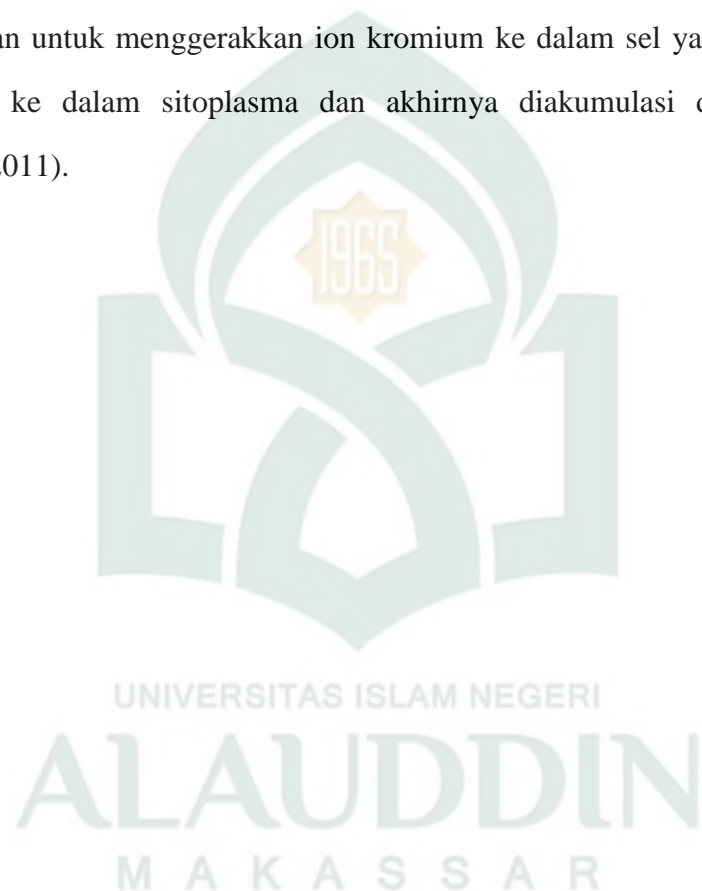

BAB V PENUTUP

A. Kesimpulan

Kesimpulan dari penelitian ini yaitu sebagai berikut :

1. Waktu kontak optimum fitoremediasi logam kromium (Cr) pada limbah cair usaha sablon menggunakan kayu apu adalah 4 hari dengan efisiensi penyerapan sebesar 61,82%.
2. pH optimum fitoremediasi logam kromium (Cr) pada limbah cair usaha sablon menggunakan kayu apu dengan waktu kontak optimum 4 hari adalah pH 5 dengan efisiensi penyerapan sebesar 71,42%.

B. Saran

Berdasarkan hasil penelitian ini, untuk penelitian selanjutnya sebaiknya dilakukan variasi biomassa tanaman untuk mengetahui efisiensi penyerapan yang lebih optimum.

DAFTAR PUSTAKA

Alquranul Karim.

Alfian, Zul. "Analisis Kadar Ion Cu^{2+} Pada Glycerol dengan Metode Spektrofotometri Serapan Atom (SSA)". *Jurnal Sains Kimia*. Vol 9, No.1, 2005: 25-27.

Apriani, Suci. "Analisa Kandungan Logam Berat Besi (Fe) dan Kromium Pada Sumur Artesis dan Sumur Penduduk (Cincin) dengan Menggunakan Metode Spektrofotometri Serapan Atom (SSA) Di Kelurahan Rejo sari Kecamatan Tenayan Raya Kota Pekanbaru". Program Studi Pendidikan Kimia Fakultas Tarbiyah dan Keguruan Universitas Islam Negeri Sultan Syarif Kasim Riau Pekanbaru, 2011.

Apriliani, Ade. "Pemanfaatan Arang Ampas Tebu Sebagai Adsorben Ion Logam Cd, Cr, Cu dan Pb dalam Air Limbah". Jurusan Kimia, Fakultas Matematika dan Ipa, Universitas Islam Syarif Hidayatullah, 2010.

Arifin, dkk. "Analisis Kandungan Logam Cd, Cu, Cr dan Pb dalam Air Laut Di Sekitar Perairan Bungus Teluk Kabung Kota Padang". *Jurnal Teknik Lingkungan UNAND* 9 (2) : 139-145 (Juli 2012) ISSN 1829-6084.

Artiyani, Anis. "Uji Kemampuan Kayu Apu (*Pistia stratiotes*) dalam Menurunkan Konsentrasi Warna Pada Limbah Laundry". Skripsi, Fakultas Sains Dan Teknologi UIN Maliki Malang. 2005.

Asminar dan Hadijaya Dahlan. "Analisis komposisi Logam Paduan AlMg_2 Produk Tuang dengan Metode AAS". *Jurnal Urania* No.21 & 22, 2000.

Aurelia, Anggit Wm. "Analisis Krom (III) dengan Metode Kopresipitasi Menggunakan Nikel ditiliditiokarbamat Secara Spektrofotometri Serapan Atom". Skripsi Kimia, 2013.

Boybul dan Haryati. "Analisis Unsur Pengotor Fe, Cr dan Ni dalam Larutan Uranyl Nitrat Menggunakan Spektrofotometer Serapan Atom". *Seminar Nasional V Teknologi Nuklir*, Yogyakarta, ISSN 1978-0176, 2009.

Bugis, Halija. "Studi Kandungan Logam Berat Kromium VI (Cr VI) Pada Air dan Sedimen di Sungai Pangkajene Kabupaten Pangkep". *Jurnal Kesehatan Lingkungan FKM UNHAS Makassar*, 2014.

Budhiman, AlfiqriIman. "Penggunaan Tepung Daun Apu-Apu (*Pistia Stratiotes*) dalam Pakan Terhadap Performansitik Peking Umur 1-8 Minggu". Skripsi Program Studi Peternakan Fakultas Pertanian Universitas Sumatera Utara, 2016.

Caroline, Jenny dan Guido Arron Moa. "Fitoremediasi Logam Timbal (Pb) Menggunakan Tanaman Melati Air (*Echinodorus palaefolius*) Pada Limbah Industri Peleburan Tembaga dan Kuningan". *Seminar Nasional Sains dan Teknologi Terapan III*. Institut Teknologi Adhi Tama Surabaya, ISBN 978-602-98569-1-0, 2015.

- Darmono. *Lingkungan Hidup dan Pencemaran Hubungannya dengan Toksikologi Senyawa Logam*. UI-Press. Jakarta, 2001.
- Fajar, dkk. "Penentuan Kadar Unsur Besi, Kromium dan Aluminium dalam Air Baku dan Pada Pengolahan Air Bersih Di Tanjung Gading dengan Metode Spektrofotometri Serapan Atom". *Jurnal Saintia Kimia*, Vol. 1, No. 2, 2013.
- Fachrurozi dkk., "Pengaruh Variasi Biomassa *Pistia stratiotes* L. Terhadap Penurunan Kadar BOD, COD dan TSS Limbah Cair Tahu di Dusun Klero Sleman Yogyakarta". *Jurnal KES MAS UAD* Vol. 4, No. 1, September 2010.
- Fauziah. "Efektivitas Penyerapan Logam Kromium (Cr VI) dan Kadmium (Cd) Oleh *Scenedesmus dimorphus*". Program Studi Biologi, UIN Syarif Hidayatullah, Jakarta. Skripsi, 2011.
- Hariani, dkk. "Penurunan Konsentrasi Cr (VI) dalam Air dengan Koagulan FeSO_4 ". *Jurnal Penelitian Sains*, Volume 12 NO 2 (C) 12208, FMIPA Universitas Sriwijaya, 2009.
- Hendrawan, Afif. "Adsorpsi Unsur Pengotor Larutan Natrium Silikat Menggunakan Zeolit Alam Karangnunggal." Skripsi, Fakultas Sains Dan Teknologi, Universitas Syarif Hidayatullah, 2010.
- Herlandien, Yola Lyliana. "Pemanfaatan Arang Aktif Sebagai Adsorban Logam Berat dalam Air Lindi Di TPA Pakusuari Jember" *Skripsi Jurusan Kimia, Fakultas Matematika dan Ilmu Pengetahuan Alam, Universitas Jember*, 2013.
- Hidayati, Nuril. Fitoremediasi dan Potensi Tumbuhan Hiperakumulator. *Pusat Penelitian Biologi, Lembaga Ilmu Pengetahuan Indonesia*. Vol.12, No.1 ISSN 0854-8587, 2005.
- Iskandardan Yuliah Trihadiningrum. "Penyisihan Fenol Pada Limbah Industri dari PT XYZ dengan Kayu Apu (*Pistia stratiotes*)". Prosiding Seminar Nasional Manajemen Teknologi VII Program Studi MMT-ITS, Surabaya 2 Pebruari 2008.
- Jaya, dkk. "Penetapan Kadar Pb pada Shampoo Berbagai Merk dengan Metode Spektrofotometri Serapan Atom". *Jurnal Farmasi*, Vol. 3, No. 2, 2013 : 9-13.
- Kristiyanti. Kartika "Adsorpsi Merkuri (II) Oleh Biomassa Eceng Gondok (*eichenis crassipis*) Yang Di imobilisasi Pada Matriks Polisilikat Menggunakan Metode Kolom". 2008.
- Khopkar. "Konsep Dasar Kimia Analitik" Jakarta: UI Press, 2014.
- Kementrian Agama RI. Solo: PT Tiga Serangkai Pustaka Mandiri, 2016.
- Khan dkk., "*Pistia stratiotes* L. (Araceae) Phytochemistry Use In Medicines, Phytoremediation, Biogas And Management Options". *Pak J. Bot.*, 46(3): 851-860, 2014.
- Kosegeran, Altini O, dkk. "Kandungan Merkuri pada Tumbuhan Paku (*Diplazium accedens* Blume) Di Daerah Tambang Emas Tatelu-Talawaan, Kabupaten Minahasa Utara". *Jurnal Ilmiah Sains*, Vol. 15 No. 1, April 2015.

- Mahmud, Marike, dkk. "Fitoremediasi Sebagai Alternatif Pengurangan Limbah Merkuri Akibat Penambangan Emas Tradisional di Ekosistem Sungai Tulabolo Kabupaten Bone Bolango". *Jurnal Universitas Negeri Gorontalo*, 2012.
- Mamonto, Hermansyah. "Uji Potensi Kayu Apu (*Pistiastratiotes L*) dalam Penurunan Kadar Sianida (CN) pada Limbah Cair Penambangan Emas". *Public Health Study Program, Faculty of Sports and Health Sciences, Universitas Negeri Gorontalo*. 2013.
- Mardikaningtyas, Ibrohim dan Suarsini. "Efektivitas Tanaman *Pistiastratiotes* dalam Menyerap Logam Berat Kadmium (Cd) yang Terkandung dalam Limbah Cair Pengolahan Tepung Agar Di Tinjau Dari Akumulasi Logam Di Organ Akar dan Daun". Prosiding Seminar Nasional II Tahun 2016, Kerjasama Prodi Pendidikan Biologi FKIP dengan Pusat Studi Lingkungan dan Kependudukan (PSLK) Universitas Muhammadiyah Malang, 26 Maret 2016.
- Milasari, Fatimah. "Kajian Sebaran Logam Berat Timbal (Pb) Dan Kromium (Cr) Pada Sedimen Di Sekitar Perairan Teluk Lampung". Universitas Lampung. Skripsi, 2016.
- Nafie, dkk. Biosorpsi Ion Logam Cr (vi) dengan menggunakan Biomassa Lamun *Enhalus Acoroides* Yang Terdapat di Pulau Barrang Bompo. *Jurnal kimia*, 2007.
- Ningsih, Heni Uswatun. "Pengaruh Perbandingan Tinta Sablon Rubber White dan Foaming Terhadap Hasil Jadi Hand Painting Pada Kain Taffeta". *Ejournal* Volume 02 No. 01 Tahun 2013 : 111-115.
- Pratiwi, Devi Tataning. "Penentuan Kadar Kromium dalam Limbah Industri Melalui Pemekatan dengan Metode Kopresipitasi Menggunakan Cu-Pirolidin Dithiokarbama". Skripsi Jurusan Kimia Universitas Semarang, 2013.
- Rahmah, dkk. "Kapasitas Adsorpsi Tanah Diatomaeae (*Diatomaceous earth*) terhadap Ion Kromium (VI)". *Jurnal Chemica* Vol. 12 Nomor 1 Juni 2011, 60-66.
- Raharjo, dan Ningsih. "Aktivitas Sitotoksik Hasil Partisi Etil Asetat Ekstrak Petroleumeter dan Ekstrak Metanol Daun Kayu Apu (*Pistiae Folium*". *Trad. Med. J.*, September 2015 Vol. 20 (3), p 134-139 ISSN :1410
- Rahayu dkk., "Respon Bioakumulator Eceng Gondok (*Eichhorniacrassipes*) Terhadap Logam berat Pb dan Cd di Sungai Pegangsaan Dua Menggunakan Metode Inductively Coupled Plasma (ICP). Fakultas Farmasi Universitas 17 Agustus 1945, Jakarta 2014.
- Rondonuwu, Sedy B. "Fitoremediasi Limbah Merkuri Menggunakan Tanaman Dan Sistem Reaktor". *Jurnal Ilmiah Sains* Vol. 14 No. 1, April 2014.
- Safitri, Ratih. "Phytoremediasi Greywater dengan Tanaman Kayu Apu (*Pistiastratiotes*) dan Tanaman Kiambang (*Salvinamolesta*) Serta Pemanfaatannya Untuk Tanaman Selada (*Lactuca sativa*) Secara Hidroponik". Program Studi Ilmu Tanah Fakultas Pertanian Institut Pertanian Bogor. 2009.
- Santoso, Sudarwati dan Sutasurya. "Pengaruh Kromium Klorida Terhadap Perkembangan Pralahir Mencit (*Mus Musculus*) Swiss Webster". *Proceedings ITB*, Vol. 25, No. 2/3, 1993.

- Sarlan. "Studi Akumulasi Logam Nikel Pada Metode Fitoremediasi Menggunakan Tanaman Senggani (*Melastoma malabathricum*)". Tesis. 2017.
- Shihab, M Quraish. *Tafsir Al_Misbah Pesan, Kesan dan Keserasian Al-Qur'an*. Jakarta: Lentera Hati, 2002.
- Sidauruk, Lamrian dan Sipayung, Patricius. "Fitoremediasi Lahan Tercemar Di Kawasan Industri Medan Dengan Tanaman Hias". *Jurnal Pertanian Tropik*. Vol. 2, No.2, ISSN 2356-4725, Agustus, 2015.
- Sinulingga, dkk., "Fitoremediasi Logam Merkuri (Hg) pada Media Air Oleh Kangkung Air (*Ipomoea aquatica*)". p-ISSN: 2356-458x e-ISSN:2597-5269, BioLink Vol. 2 (1) Agustus 2015.
- Suhud, dkk. "Adsorpsi Ion Kadmium (II) dari Larutannya Menggunakan Biomassa Akar dan Batang Kangkung Air (*Ipomoea aquatica Forsk*)". *J. Akad. Kim.* 1(4): 153-158, November 2012 ISSN 2302-6030.
- Triandy, dkk., "Fitoakumulasi Fe dan Cu Dalam Tumbuhan Bakau *Rhizophora mucronata* di Sungai Tallo Makassar". Skripsi Fakultas MIPA UNHAS, 2016.
- Tobroni, Muhammad Imam. "Teknik Sablon Sebagai Media Apresiasi Karya Desain Pada Tshirt". *Jurnal Humaniora* Vol. 2 No 1 April 2011: 169-181.
- Umacina, Mirnawati, Liestianty, Deasy dan Muliadi. "Fitoremediasi Tanah Tercemar Logam Berat Tembaga Menggunakan Tanaman Kedelai (*Glycine max (L) merill*) dengan Penambahan Arang (*Charcoal*)". *Skripsi Universitas Khairun*, 2014.
- Wardani, Sulistia. "Penentuan Bobot Kayu Apu (*Pistia stratiotes*) Sebagai Fitoremediator dalam Wadah Pendederan Ikan Gurami (*Oshpronrmud goramy Lac.*) Ukuran 3cm" Skripsi, Insitut Pertanian Bogor. 2014.
- Wirawan, et al. dalam Wiweka, Wirosoedarmo dan Susanawati. "Pengolahan Limbah Cair Domestik Menggunakan Tanaman Kayu Apu (*Pistia Stratiotes L*) dengan Teknik Tanam Hidroponik Sistem DFT (*Deep flow technique*), 2014.
- Widya, dkk. "Pengaruh Waktu Tunggal dan Jumlah Kayu Apu (*Pistia Stratiotes L*) Terhadap Penurunan Konsentrasi BOD, COD dan Warna". *Teknik Lingkungan, Fakultas Teknik, Universitas Diponegoro*. 2012.
- Widyaningsih. "Pengaruh Variasi Biomassa Eceng Gondok (*Eichorniacrassipes*) Terhadap Kandungan Krom (Cr) Limbah Cair Industri Sablon "Temenan" Monjali Yogyakarta". Program Studi Biologi Jurusan Pendidikan Biologi Fakultas Matematika dan Ilmu Pengetahuan Alam Universitas Negeri Yogyakarta, 2012.
- Wirespathi, dkk. "Pengaruh Kromium Heksavalen (VI) terhadap Tingkat Kelangsungan Hidup Ikan Nila (*Oreochromis niloticus*)". *Jurnal Lentera Bio* Vol. 1 No. 2 Mei 2012: 75-79.
- Yudha, I Gusti Md Prawira Ketut Nala Hari Wardanadan Ni Nyoman Sri Witari. *Sablon dengan Mesin Rotari di Sahadewa Sablon Banjar Taman Sari, Desa Delod Peken, Kecamatan Tabanan, Kabupaten Tabanan*. *Jurnal Universitas Pendidikan Ganesha Jurusan Pendidikan Seni Rupa*, 2013.

Zahroh, Fatimus. “Kajian Kesetimbangan Adsorpsi Cr (VI) pada Biomassa Kangkung Air (*Ipamoea aquatic* FORSK)”. Jurusan Kimia Fakultas Sains dan Teknologi Universitas Islam Negeri Maulana Malik Ibrahim Malang, 2010.



Lampiran 1. Skema Penelitian Fitoremediasi Logam Kromium (Cr) pada Limbah Cair Usaha Sablon

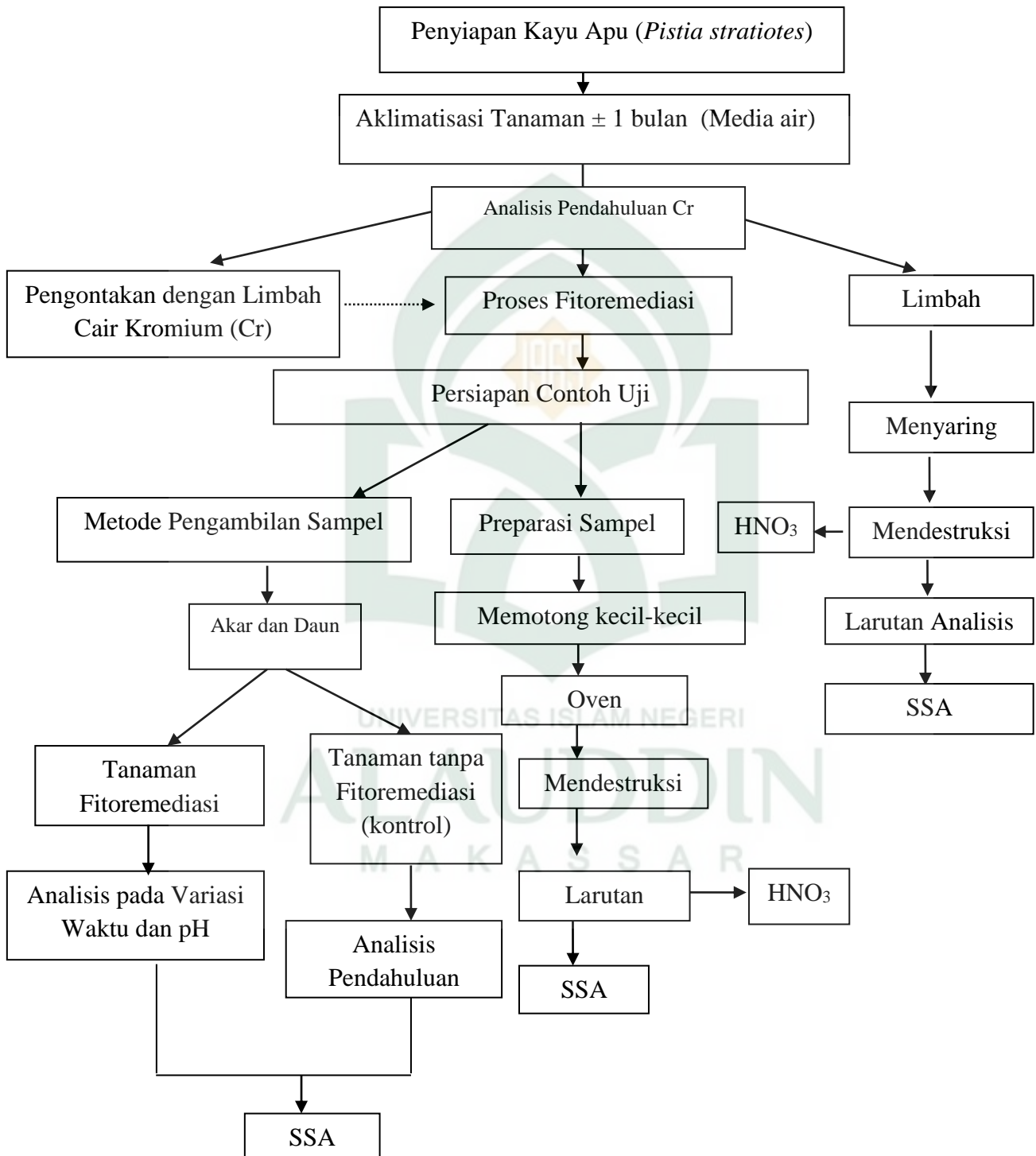

Lampiran 2. Skema Prosedur Kerja

a. Aklimatisasi Tanaman Kayu Apu

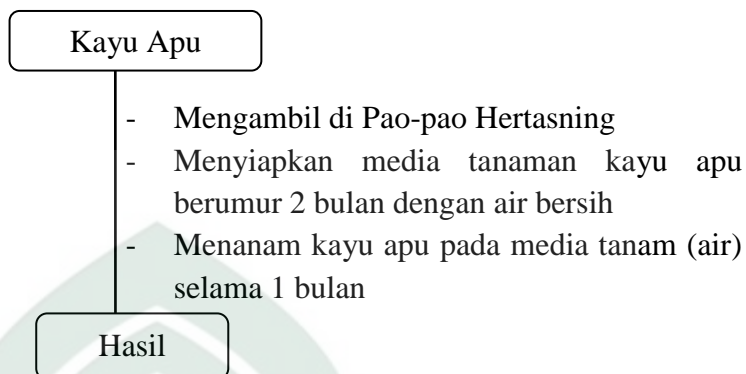

b. Penentuan Kadar Awal Ion Logam Kromium pada Tanaman Kayu Apu

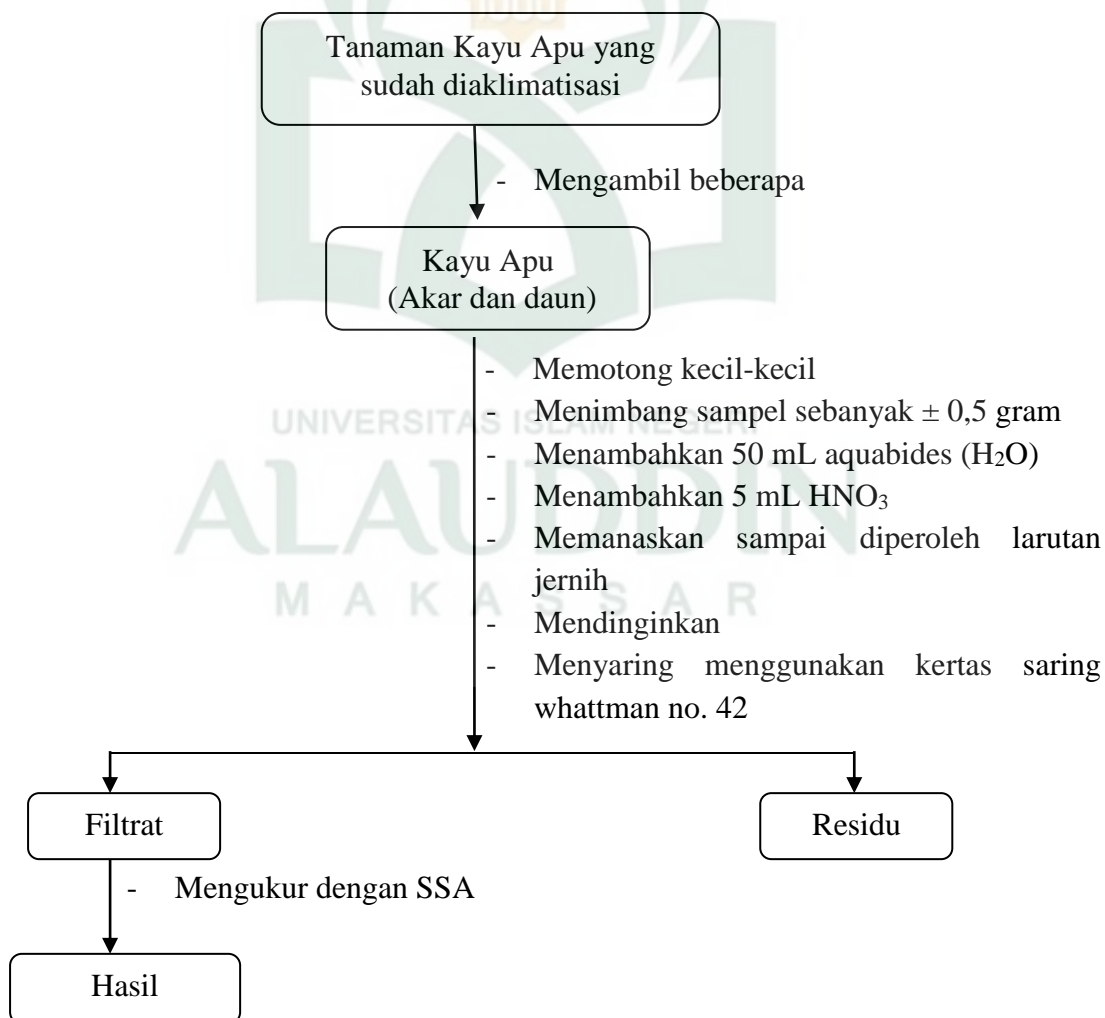

c. Penentuan Kadar Awal Ion Logam kromium (Cr) pada Limbah Sablon

d. Penentuan Kadar Ion Logam Kromium (Cr) pada Kayu Apu Variasi Waktu Kontak (2, 4 dan 6 Hari)

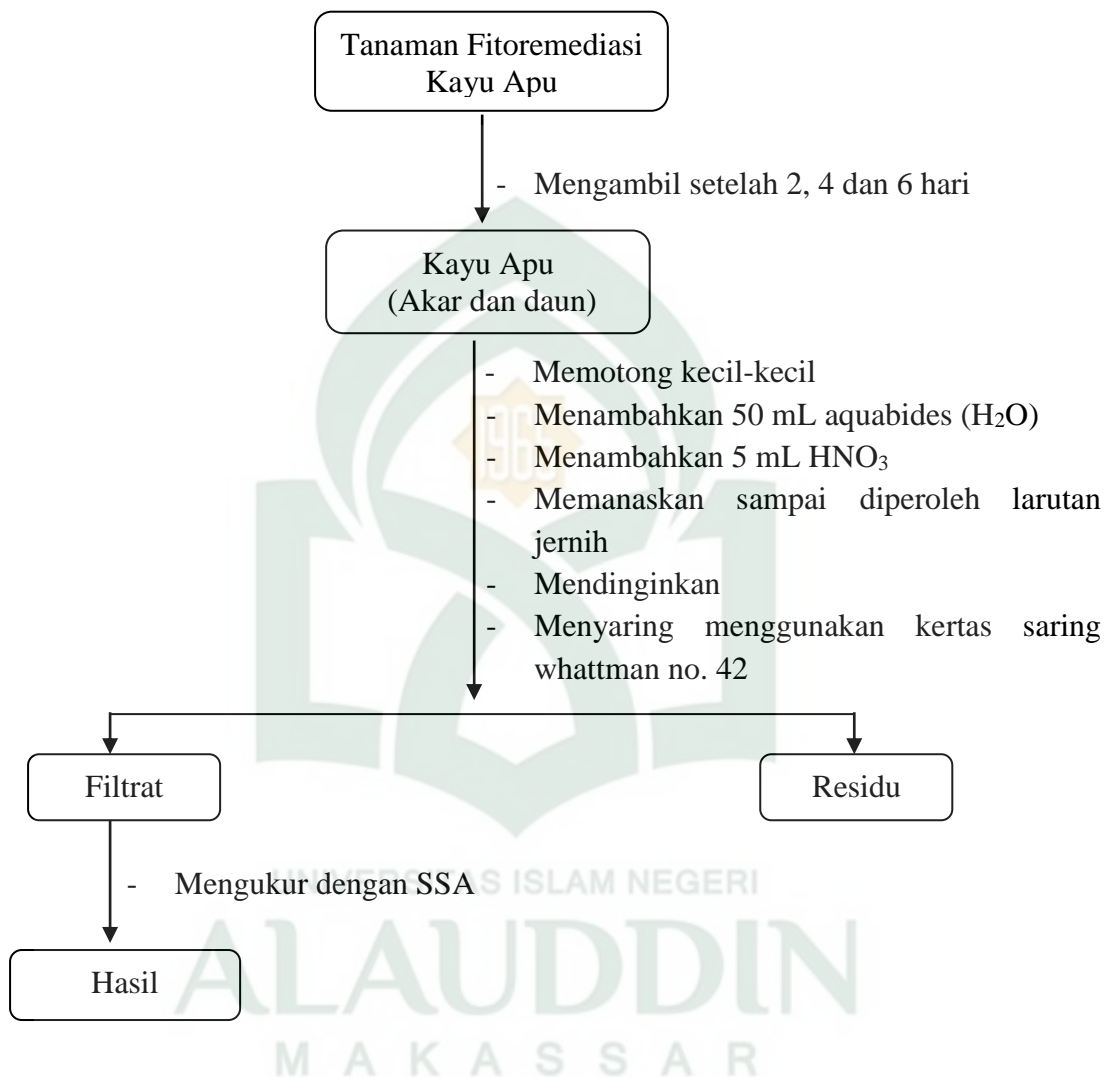

e. Penentuan Kadar Ion Logam Kromium (Cr) pada Kayu Apu dengan Variasi pH (4, 5 dan 6) dengan Waktu Kontak Optimum 4 Hari

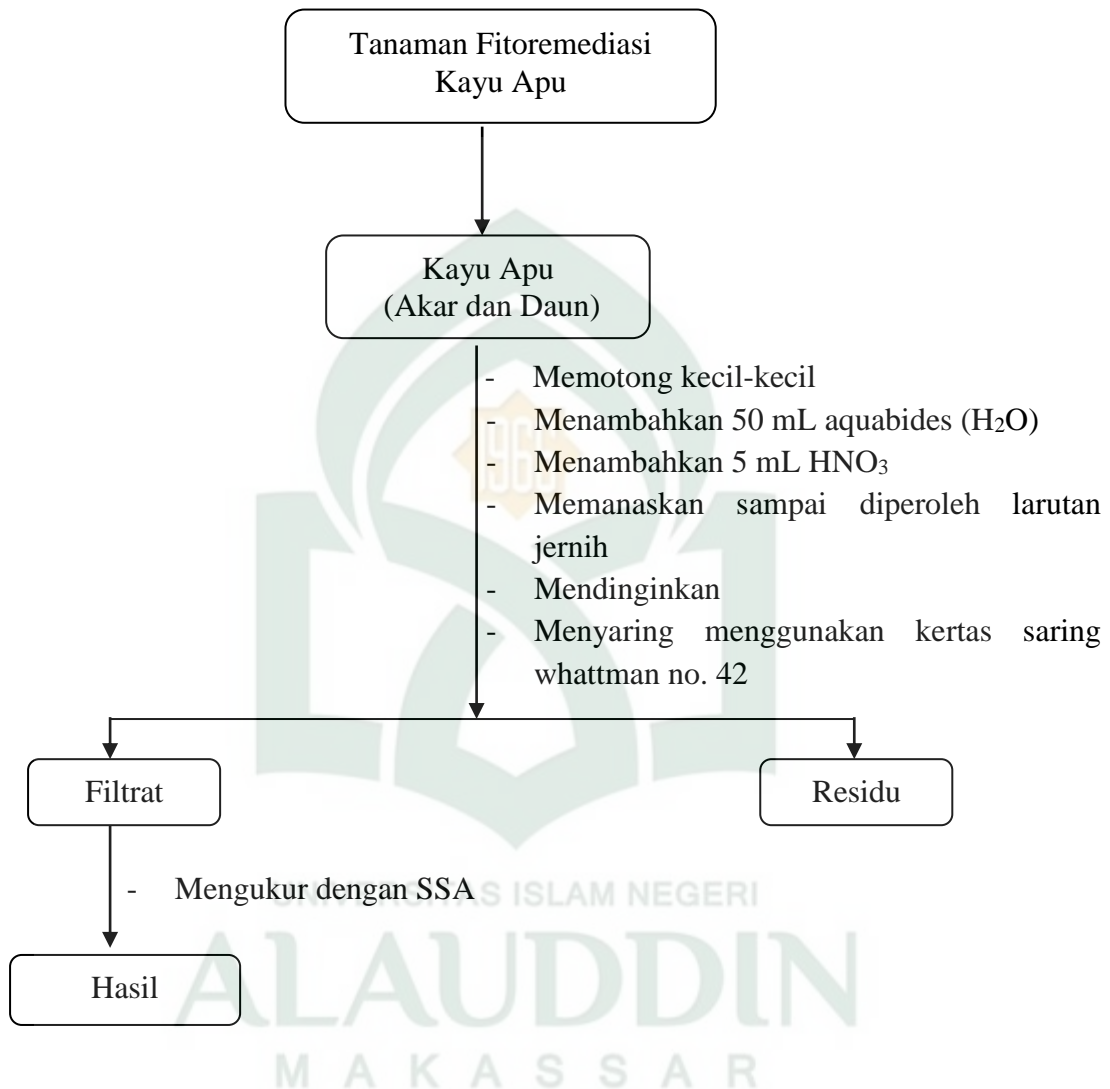

Lampiran 3. Analisis Data

1. Pembuatan Larutan

a. Pembuatan Larutan Induk Cr (VI) dari Padatan $K_2Cr_2O_7$ dalam 500 mL

Diketahui: $M_r K_2Cr_2O_7 = 294,128 \text{ g/mol}$

$A_r Cr_2 = 103,992 \text{ g/mol}$

$V = 500 \text{ mL} = 0,5 \text{ L}$

$\text{ppm} = 1000 \text{ mg/L}$

Ditanyakan: massa =gram ?

Penyelesaian:

$$\text{ppm} = \frac{A_r Cr_2}{M_r K_2Cr_2O_7} \times \frac{\text{mg}}{V}$$

$$\text{mg} = \frac{\text{ppm} \times V \times M_r K_2Cr_2O_7}{A_r Cr_2}$$

$$\text{mg} = \frac{1000 \text{ mg/L} \times 0,5 \text{ L} \times M_r 294,128 \text{ g/mol}}{103,992 \text{ g/mol}}$$

$$\text{mg} = 1.414,18 \text{ mg}$$

$$\text{g} = 1,4141 \text{ gram}$$

Jadi untuk membuat larutan induk Cr (VI) maka $K_2Cr_2O_7$ ditimbang sebanyak 1,4141 gram lalu dilarutkan dan diencerkan pada labu takar 500 mL sampai tanda batas

b. Pembuatan Larutan Baku Cr (VI) 100 ppm dalam 250 mL dari Larutan Induk Cr (VI) 1000 ppm

Diketahui: $M_1 = 1000 \text{ ppm}$

$M_2 = 100 \text{ ppm}$

$V_2 = 250 \text{ mL}$

Ditanyakan: $V_1 = \dots \text{ mL} ?$

Penyelesaian:

$$\begin{aligned}
 V_1.M_1 &= V_2.M_2 \\
 V_1.1000 \text{ ppm} &= 250 \text{ mL}.100 \text{ ppm} \\
 V_1 &= \frac{25.000 \text{ mL}}{1000} \\
 V_1 &= 25 \text{ mL}
 \end{aligned}$$

c. Pembuatan Larutan Standar Cr 0,5 , 1, 2, 3 dan 5 ppm

a. Larutan Standar 0,5 ppm

$$\begin{aligned}
 V_1 \times M_1 &= V_2 \times M_2 \\
 V_1 \times 100 \text{ ppm} &= 100 \text{ mL} \times 0,5 \text{ ppm} \\
 V_1 \times 100 \text{ ppm} &= 50 \text{ mL ppm} \\
 V_1 &= \frac{50 \text{ ml ppm}}{100 \text{ ppm}} \\
 V_1 &= 0,5 \text{ mL}
 \end{aligned}$$

b. Larutan Standar 1 ppm

$$\begin{aligned}
 V_1 \times M_1 &= V_2 \times M_2 \\
 V_1 \times 100 \text{ ppm} &= 100 \text{ mL} \times 1 \text{ ppm} \\
 V_1 \times 100 \text{ ppm} &= 100 \text{ mL ppm} \\
 V_1 &= \frac{100 \text{ ml ppm}}{100 \text{ ppm}}
 \end{aligned}$$

$$V_1 = 1 \text{ mL}$$

c. Larutan Standar 2 ppm

$$\begin{aligned}
 V_1 \times M_1 &= V_2 \times M_2 \\
 V_1 \times 100 \text{ ppm} &= 100 \text{ mL} \times 2 \text{ ppm} \\
 V_1 \times 100 \text{ ppm} &= 200 \text{ mL ppm}
 \end{aligned}$$

$$V_1 = \frac{200 \text{ ml} \cdot \text{ppm}}{100 \text{ ppm}}$$

$$V_1 = 2 \text{ mL}$$

d. Larutan Standar 3 ppm

$$V_1 \times M_1 = V_2 \times M_2$$

$$V_1 \times 100 \text{ ppm} = 100 \text{ mL} \times 3 \text{ ppm}$$

$$V_1 \times 100 \text{ ppm} = 300 \text{ mL ppm}$$

$$V_1 = \frac{300 \text{ ml} \cdot \text{ppm}}{100 \text{ ppm}}$$

$$V_1 = 3 \text{ mL}$$

e. Larutan Standar 4 ppm

$$V_1 \times M_1 = V_2 \times M_2$$

$$V_1 \times 100 \text{ ppm} = 100 \text{ mL} \times 4 \text{ ppm}$$

$$V_1 \times 100 \text{ ppm} = 400 \text{ mL ppm}$$

$$V_1 = \frac{400 \text{ ml} \cdot \text{ppm}}{100 \text{ ppm}}$$

$$V_1 = 4 \text{ mL}$$

f. Larutan Standar 5 ppm

$$V_1 \times M_1 = V_2 \times M_2$$

$$V_1 \times 100 \text{ ppm} = 100 \text{ mL} \times 5 \text{ ppm}$$

$$V_1 \times 100 \text{ ppm} = 500 \text{ mL ppm}$$

$$V_1 = \frac{500 \text{ ml} \cdot \text{ppm}}{100 \text{ ppm}}$$

$$V_1 = 5 \text{ mL}$$

d. Pembuatan HCl 1 M

$$M = \frac{\% \times \rho \times 1000}{mr}$$

$$M = \frac{37 \times 1,19 \text{ g/ml} \times 1000}{36,15 \text{ g/mol}}$$

$$M = \frac{44030 \text{ ml}}{36,15 \text{ mol}}$$

$$M = 12,06 \text{ ml/mol}$$

$$V_1 \times M_1 = V_2 \times M_2$$

$$V_1 \times 12,06 \text{ M} = 100 \text{ mL} \times 1 \text{ M}$$

$$V_1 \times 12,06 \text{ M} = 100 \text{ mL/M}$$

$$V_1 = \frac{100 \text{ ml} \cdot \text{M}}{12,06 \text{ M}}$$

$$V_1 = 8,29 \text{ mL}$$

e. Pembuatan NaOH 1 M

$$M = \frac{gr}{Mr} \times \frac{1000}{v}$$

$$1\text{M} = \frac{gr}{40} \times \frac{1000}{100}$$

$$\text{gr} = 4$$

1. Data Kurva Standarisasi Larutan Standar

No.	Konsentrasi Standar (x)	Absorbansi (y)	x ²	y ²	x.y
1.	0,0	0,0000	0,0	0,0000	0,0000
2.	0,01	0,0012	0,0001	0,00000144	0,00002
3.	0,05	0,0023	0,0025	0,00000529	0,000115
4.	0,1	0,0037	0,01	0,00001368	0,00003
5.	0,5	0,0117	0,25	0,000289	0,0085
6.	1	0,0254	1	0,00064516	0,0254
7.	2	0,0616	4	0,00379456	0,1232
8.	3	0,0905	9	0,00819025	,2715
9.	5	0,1469	25	0,02157961	0,07345
N=9	Σx=11,66	Σy=0,3433	Σ x ² =39,2626	Σ y ² =0,034366686	Σ x.y=1,160947

a. Persamaan Garis Linier

$$y = a + bx$$

$$b = \frac{n\sum xy - \sum x \cdot \sum y}{n\sum x^2 - (\sum x)^2}$$

$$b = \frac{9 \times (1,160947) - (11,66) \times (0,3433)}{9 \times 39,2626 - (11,66)^2}$$

$$b = \frac{10,448523 - 4,002876}{353,3634 - 135,9566}$$

$$b = \frac{6,445645}{217,4078}$$

$$b = 0,0296$$

$$a = y_{rata-rata} - bx_{rata-rata}$$

$$a = 0,0381 - 0,0296(1,2955)$$

$$a = 0,0381 - 0,0383$$

$$a = -0,0002$$

Jadi, diperoleh persamaan linier adalah $y = 0,0296x + 0,0002$

b. Nilai Regresi

$$R^2 = \frac{n\sum xy - \sum x \cdot \sum y}{\sqrt{((n\sum x^2) - (\sum x)^2)((n\sum y^2) - (\sum y)^2)}}$$

$$R^2 = \frac{9 \times (1,160947) - 11,66 \times (0,3433)}{\sqrt{((9 \times 39,2626 - (11,66)^2)((9 \times 0,03436686) - (0,3433)^2)}}$$

$$R^2 = \frac{10,448523 - 4,002878}{\sqrt{(353,3634) - (135,9556)(0,30930174 - 0,11785489)}}$$

$$R^2 = \frac{6,445645}{\sqrt{(217,4078)(0,19144685)}}$$

$$R^2 = \frac{6,445645}{\sqrt{(41,6220385)}}$$

$$R^2 = \frac{6,445645}{6,45151443461}$$

$$R^2 = 0.999$$

2. Grafik Kurva Standarisasi Larutan Standar

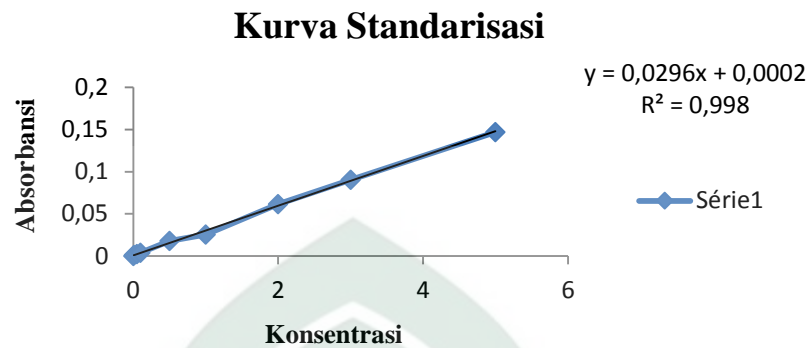

c. Sampel Kayu Apu pada Variasi Waktu Kontak 2,4 dan 6 hari

1. Konsentrasi Kromium (Cr) dalam Sampel Kayu Apu

a) Analisis Awal Tanaman Kayu Apu

$$y = bx - a$$

$$= 0,0296x - 0,0002$$

$$0,001 = 0,0296x - 0,0002$$

$$0,0296x = 0,001 + 0,0002$$

$$0,0296x = 0,0012$$

$$x = \frac{0,0012}{0,0296}$$

$$x = 0,0405 \text{ mg/L}$$

b) Hari ke-2

1) Simple

$$y = bx_1 - a$$

$$= 0,0296x_1 - 0,0002$$

$$0,036 = 0,0296x_1 - 0,0002$$

$$0,0296x_1 = 0,036 + 0,0002$$

$$0,0296x_1 = 0,0362$$

$$x_1 = \frac{0,0362}{0,0296}$$

$$x_1 = 1,2229 \text{ mg/L}$$

2) Duplo

$$y = 0,0296x_2 - 0,0002$$

$$0,040 = 0,0296x_2 - 0,0002$$

$$0,0296x_2 = 0,040 + 0,0002$$

$$0,0296x_2 = 0,0402$$

$$x_2 = 1,3581 \text{ mg/L}$$

$$\text{Rata-rata} = \frac{x_1 + x_2}{2}$$

$$= \frac{(1,2229 + 1,3581) \text{ mg/L}}{2}$$

$$= \frac{2,581}{2}$$

$$= 1,2905 \text{ mg/L}$$

Keterangan:

Hasil konsentrasi kromium (Cr) pada hari ke-4 dan 6 dapat dilihat pada Tabel 4.1

2. Konsentrasi Logam Kromium (Cr) pada Limbah Cair Sablon

a. Analisis Awal Limbah Sablon

$$y = bx - a$$

$$= 0,0296x - 0,0002$$

$$0,13 = 0,0296x - 0,0002$$

$$0,0296x = 0,13 + 0,0002$$

$$0,0296x = 0,1302$$

$$x = \frac{0,1302}{0,0296}$$

$$x = 4,3986 \text{ mg/L}$$

d. Sampel Kayu Apu pada Variasi pH 2, 4 dan 6 dengan Waktu Kontak 4 hari

1) Konsentrasi Logam Kromium (Cr) pada Kayu Apu

a. Analisis Awal Tanaman Kayu Apu

$$\begin{aligned}
 y &= bx - a \\
 &= 0,0296x - 0,0002 \\
 0,001 &= 0,0296x - 0,0002 \\
 0,0296x &= 0,001 + 0,0002 \\
 0,0296x &= 0,0012 \\
 x &= \frac{0,0012}{0,0296} \\
 x &= 0,0405 \text{ mg/L}
 \end{aligned}$$

b. Pada pH 4

1. Simplo

$$\begin{aligned}
 y &= bx_1 - a \\
 &= 0,0296x_1 - 0,0002 \\
 0,039 &= 0,0296x_1 - 0,0002 \\
 0,0296x_1 &= 0,039 + 0,0002 \\
 0,0296x_1 &= 0,0392 \\
 x_1 &= \frac{0,0392}{0,0296} \\
 x_1 &= 1,3243 \text{ mg/L}
 \end{aligned}$$

2. Duplo

$$\begin{aligned}
 y &= 0,0296x_2 - 0,0002 \\
 0,041 &= 0,0296x_2 - 0,0002 \\
 0,0296x_2 &= 0,041 + 0,0002 \\
 0,0296x_2 &= 0,0412 \\
 x_2 &= 1,3918 \text{ mg/L}
 \end{aligned}$$

$$\begin{aligned}
 \text{Rata-rata} &= \frac{x_1 + x_2}{2} \\
 &= \frac{(1,3243 + 1,3918) \text{ mg/L}}{2} \\
 &= \frac{2,7161}{2} \\
 &= 1,3580 \text{ mg/L}
 \end{aligned}$$

Keterangan:

Hasil konsentrasi kromium (Cr) pada pH 5 dan 6 dapat dilihat pada Tabel 4.2

2) Kapasitas Adsorpsi Kromium (Cr) dalam Kayu Apu

$$q_e = \frac{(c_o - c_e) V}{W_a}$$

Keterangan :

q_e = Kapasitas Adsorpsi

C_o = Konsentrasi Awal pada Tanaman

C_e = Konsentrasi Akhir setelah Menyerap

V = Volume Larutan

W_a = Berat sampel

1. Kayu Apu pada Variasi Waktu

Hari ke-2

$$q_e = \frac{(c_o - c_e) V}{W_a}$$

$$q_e = \frac{\left(0,0405 \frac{\text{mg}}{\text{L}} - 1,2905 \frac{\text{mg}}{\text{L}}\right) 0,25 \text{ L}}{12,5 \text{ g}}$$

$$q_e = \frac{\left(1,25 \frac{\text{mg}}{\text{L}}\right) 0,25 \text{ L}}{12,5 \text{ g}}$$

$$q_e = 0,025 \frac{\text{mg}}{\text{g}}$$

Keterangan:

Hasil kapasitas adsorpsi kromium (Cr) pada hari ke-4 dan 6 dapat dilihat pada Tabel 4.1

2. Kayu Apu pada Variasi pH

pH 4

$$q_e = \frac{(c_o - c_e) V}{W a}$$

$$q_e = \frac{\left(0,0405 \frac{mg}{L} - 1,3580 \frac{mg}{L}\right) 0,25 L}{12,5 g}$$

$$q_e = \frac{\left(1,3175 \frac{mg}{L}\right) 0,25 L}{12,5 g}$$

$$q_e = 0,0263 \frac{mg}{g}$$

Keterangan:

Hasil kapasitas adsorpsi (Cr) pada pH 5 dan 6 dapat dilihat pada Tabel 4.2

3) Efisiensi Penyerapan Kromium (Cr) pada Kayu Apu

a. Kayu Apu pada Variasi Waktu

Hari ke-2

$$\% = \frac{(\text{Logam cr pada tanaman})}{\text{Logam Cr pada media tanam (limbah)}} \times 100\%$$

$$= \frac{\left(1,2905 \frac{mg}{L} - 0,0405 \frac{mg}{L}\right)}{4,3986 \frac{mg}{L}} \times 100\%$$

$$= \frac{\left(1,25 \frac{mg}{L}\right)}{4,3986 \frac{mg}{L}} \times 100\%$$

$$= 0,284181 \times 100 \%$$

$$= 28,4181\%$$

Keterangan:

Hasil efisiensi penyerapan kromium (Cr) pada hari ke-4 dan 6 dapat dilihat pada Tabel 4.1

b. Kayu Apu pada Variasi pH

Hari ke-2

$$\begin{aligned} \% &= \frac{(\text{Logam cr pada tanaman})}{\text{Logam cr pada media tanam (limbah)}} \times 100\% \\ &= \frac{\left(1,3850 \frac{\text{mg}}{\text{L}} - 0,0405 \frac{\text{mg}}{\text{L}}\right)}{4,3986 \frac{\text{mg}}{\text{L}}} \times 100\% \\ &= \frac{\left(1,3175 \frac{\text{mg}}{\text{L}}\right)}{4,3986 \frac{\text{mg}}{\text{L}}} \times 100\% \\ &= 0,299527 \times 100 \% \\ &= 29,9527 \% \end{aligned}$$

Keterangan:

Hasil efisiensi penyerapan kromium (Cr) pada pH 5 dan 6 dapat dilihat pada Tabel 4.2

Lampiran 4. Dokumentasi Penelitian

a. Aklimatisasi Tanaman Kayu Apu



Pengambilan sampel



Kayu Apu yang telah diambil



b. Analisis Awal Logam Kromium (Cr) pada Kayu Apu



Memotong sampel kayu apu



Menimbang 0,5 gram kayu apu



Mendestruksi kayu apu dengan HNO_3

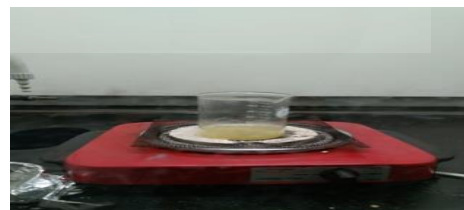

Hasil destruksi

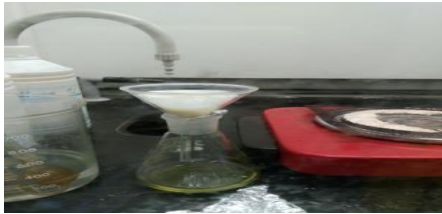

Menyaring sampel

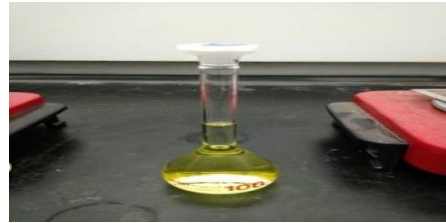

Menghimpitkan sampai tanda batas



Sampel siap di injek



Analisis awal logam Cr dengan SSA

c. Analisis Awal Logam Kromium (Cr) pada Limbah Sablon



Tempat percetakan

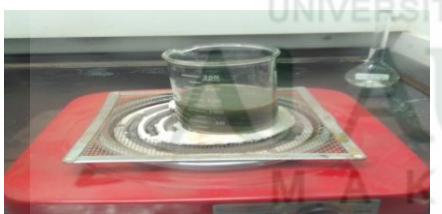

Limbah Cair Sablon

Limbah di destruksi dengan HNO₃

Hasil Destruksi

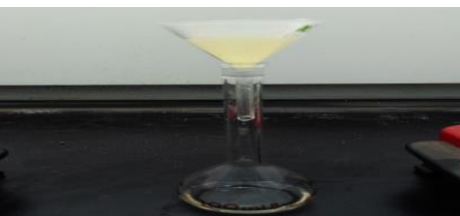

Menyaring Sampel



Sampel siap di injek



Analisis awal logam Cr dengan SSA

d. Pembuatan Deret Standar



Menimbang $K_2Cr_2O_7$ 1,4141 gr



Melarutkan dengan



Menghimpitkan sampai tanda batas



Larutan Baku 100 ppm dalam 250 mL

(Cr 1000 ppm 500 mL)



Larutan Standar

e. Fitoremediasi Tanaman Kayu Apu pada Variasi Waktu Kontak (2, 4 dan 6 Hari)



Menimbang kayu apu 12,5 gr



Mengambil limbah cair 250 mL



Limbah Cair Sablon



Fitoremediasi kayu apu terhadap limbah cair sablon variasi waktu 2,4 dan 6 hari



Memisahkan sampel



Mendestruksi kayu apu



Menyaring hasil destruksi



Menghimpitkan sampai tanda batas



Sampel siap dianalisis



Analisis SSA

f. Fitoremediasi Tanaman Kayu Apu pada Variasi PH (4, 5 dan 6 Hari)



Menimbang \pm 12,5 gram kayu apu

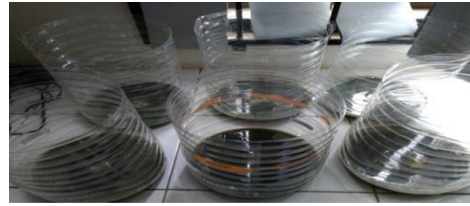

Limbah cair sablon



Variasi pH pada limbah



Fitoremediasi kayu apu pada variasi pH



Memisahkan kayu apu dengan limbah



Mendestruksi kayu apu



Menyaring sampel



Menghimpitkan sampai tanda batas



.Sampel siap dianalisis



Analisis SSA

BIOGRAFI



Regina, biasa dipanggil dengan Re, lahir di Tandru tedong, 27 April 1995. Merupakan anak dari pasangan suami istri Lababa dan Dinggi dan merupakan anak terakhir dari 6 bersaudara yang tinggal di Desa Dolago, Kecamatan Parigi Selatan, Kabupaten Parigi Moutong, Sulawesi Tengah.

Mulai mengenal dunia pendidikan pada tahun 2000 di SD Inpres Dolago, melanjutkan di sekolah menengah pertama di SMP 1 Parigi Selatan dan melanjutkan di SMA Negeri 1 Parigi. Selanjutnya pada tahun 2013 melanjutkan pendidikan di Universitas Islam Negeri Alauddin Makassar mengambil jurusan Kimia di Fakultas Sains dan Teknologi. Selama kuliah di Universitas Islam Negeri Alauddin Makassar, mengikuti organisasi kepramukaan (Racana Almailda) pada angkatan XXXIII.

UNIVERSITAS ISLAM NEGERI
ALAUDDIN
M A K A S S A R