

**PENETAPAN PARAMETER NON SPESIFIK EKSTRAK BATANG  
PARANG ROMANG (*Boehmeria virgata* (Forst) Guill. )**



Diajukan untuk Memenuhi Salah Satu Syarat Meraih  
Gelar Sarjana Farmasi Jurusan Farmasi pada  
Fakultas Kedokteran dan Ilmu Kesehatan  
UIN Alauddin Makassar

Oleh:

**DINI RAHMIANI**  
**NIM. 70100115010**

**FAKULTAS KEDOKTERAN DAN ILMU KESEHATAN  
UIN ALAUDDIN MAKASSAR  
SAMATA-GOWA**

**2019**

## PERNYATAAN KEASLIAN SKRIPSI

Mahasiswa yang bertanda tangan di bawah ini:

Nama : Dini Rahmiani  
NIM : 70100115010  
Tempat/Tgl. Lahir : Bulukumba, 30 Agustus 1997  
Jurusan : Farmasi  
Fakultas : Kedokteran dan Ilmu Kesehatan  
Alamat : BTN Bumi Zarindah Blok G 11, Kec. Pattalassang, Kab.  
Gowa  
Judul : Penetapan Parameter Non Spesifik Ekstak Batang Parang  
Romang (*Boehmeria virgata* (Forst) Guill.)

Menyatakan dengan sesungguhnya dan penuh kesadaran bahwa skripsi ini benar adalah hasil karya sendiri. Jika di kemudian hari terbukti bahwa ia merupakan duplikat, tiruan, plagiat atau dibuat oleh orang lain, sebagian atau seluruhnya, maka skripsi dan gelar yang diperoleh karenanya batal demi hukum.

Gowa, November 2019

Penyusun,

Dini Rahmiani

NIM: 70100115010

## PENGESAHAN SKRIPSI

Skripsi yang berjudul “**Penetapan Parameter Non Spesifik Ekstrak Batang Parang Romang (*Boehmeria virgata* (Forst) Guill.)**” yang disusun oleh **Dini Rahmiani, NIM: 70100115010**, Mahasiswi Jurusan Farmasi Fakultas Kedokteran dan Ilmu Kesehatan UIN Alauddin Makassar, telah diuji dan dipertahankan dalam Ujian Sidang Munaqasyah yang diselenggarakan pada hari Rabu, 13 November 2019 M yang bertepatan dengan 16 Rabi’ul Awal 1441 H, dinyatakan telah dapat diterima sebagai salah satu syarat untuk memperoleh gelar Sarjana dalam Fakultas Kedokteran dan Ilmu Kesehatan, Jurusan Farmasi.

Gowa, 13 November 2019 M  
16 Rabi’ul Awal 1441 H

### DEWAN PENGUJI:

Ketua	: Dr. dr. Syatirah Jalaluddin, Sp.A., M.Kes. (.....)
Sekretaris	: Andi Asrul Ismail, S.Farm., M.Sc., Apt. (.....)
Pembimbing I	: Muh. Rusdi, S.Si., M.Si., Apt. (.....)
Pembimbing II	: Muh. Ikhlas Arsul, S.Farm., M.Si., Apt. (.....)
Penguji I	: Mukhriani, S.Si., M.Si., Apt. (.....)
Penguji II	: Dr. H. Abdul Wahid Haddade, LC., M.HI. (.....)

Diketahui oleh:  
Dekan Fakultas Kedokteran dan Ilmu Kesehatan  
UIN Alauddin Makassar,



Dr. dr. Syatirah Jalaluddin, Sp.A., M.Kes.  
NIP. 19800701 200604 2 002

## KATA PENGANTAR

بِسْمِ اللَّهِ الرَّحْمَنِ الرَّحِيمِ

### **Assalamu'alaikum Warahmatullahi Wabarakatuh**

Segala puji dan syukur penulis panjatkan ke hadirat Allah swt. atas rahmat dan karunia-Nya, sehingga penulis dapat menyelesaikan penelitian dan penulisan skripsi ini. Salawat dan Taslim penulis curahkan kepada Nabi Muhammad saw. yang telah menyingkap kegelapan wawasan umat manusia ke arah yang lebih beradab dan manusiawi.

Skripsi dengan judul “Penetapan Parameter Non Spesifik Ekstrak Batang Parang Romang (*Boehmeria virgata* (Forst) Guill.)” ini disusun sebagai salah satu syarat untuk memperoleh gelar sarjana Farmasi pada Fakultas Kedokteran dan Ilmu Kesehatan Universitas Islam Negeri Alauddin Makassar.

Dalam penulisan skripsi ini penulis mendapat bantuan dan dukungan dari banyak pihak baik secara langsung maupun tidak langsung, berupa motivasi, pikiran serta petunjuk sehingga skripsi ini dapat diselesaikan sebagaimana mestinya.

Terkhusus ucapan terima kasih penulis haturkan sebesar-besarnya kepada orang tua tercinta, Ayahanda Samsuddin dan Ibunda Jusni dengan seluruh kasih sayang dan pengorbanan serta dukungannya, baik berupa materi, nasihat maupun do'a yang tulus. Tak lupa pula penulis menyampaikan terima kasih kepada:

1. Bapak Prof. Dr. Hamdan Juhannis, M.A., Ph.D., Rektor Universitas Islam Negeri Alauddin Makassar,
2. Ibu Dr. dr. Syatirah Jalaluddin, Sp.A., M.Kes., Dekan Fakultas Kedokteran dan Ilmu Kesehatan,
3. Ibu Dr. Hj. Gemy Nastity Handayany, S.Si., M.Si., Apt., Wakil Dekan I, Bapak Dr. H.M Fais Satrianegara, SKM., MARS, Wakil Dekan II dan Bapak

Dr. Mukhtar Luthfi, M.Pd., Wakil Dekan III Fakultas Kedokteran dan Ilmu Kesehatan,

4. Bapak Andi Asrul Ismail, S.Farm., M.Sc., Apt., Ketua Jurusan Farmasi Fakultas Kedokteran dan Ilmu Kesehatan,
5. Ibu Syamsuri Syakhri, S.Farm., M.Si., Apt., Sekretaris Jurusan Farmasi Fakultas Kedokteran dan Ilmu Kesehatan.
6. Bapak Muh. Rusdi, S.Si., M.Si., Apt., Pembimbing pertama yang telah banyak memberikan bantuan dan pengarahan, serta meluangkan waktu dan pikirannya dalam membimbing penulis,
7. Bapak Muh. Ikhlas Arsul, S.Farm., M.Si., Apt., Pembimbing kedua yang telah banyak memberikan bantuan dan pengarahan, serta meluangkan waktu dan pikirannya dalam membimbing penulis,
8. Ibu Mukhriani. S.Si., M.Si., Apt., Penguji kompetensi yang telah banyak memberikan arahan dan saran dalam penyusunan skripsi ini,
9. Bapak Dr. H. Abdul Wahid Haddade, LC., M.HI., Penguji agama,
10. Bapak, Ibu Dosen serta Seluruh Staf Jurusan Farmasi atas curahan ilmu pengetahuan dan segala bantuan yang diberikan pada penulis hingga saat ini,
11. Kakanda Laboran yang senantiasa mendampingi dan mengarahkan selama penelitian dan penyusunan skripsi,
12. Sahabat tercinta OA Squad (Kasturi, Fitrah, Inna, Nunung, Ratna, Geby, Fammi) yang senantiasa memberikan dukungan, semangat, serta bantuan sejak rencana penelitian hingga terselesainya skripsi ini,
13. Teman-teman seperjuangan angkatan 2015 (Pulv15) yang telah memberikan dukungan, semangat, doa dan rasa nyaman, terima kasih atas kebersamaan kalian selama ini, Kalian luar biasa.

Penulis menyadari bahwa masih terdapat kekurangan pada penyusunan skripsi ini. Oleh karena itu, kritik dan saran yang membangun sangat diharapkan demi penyempurnaan skripsi ini ke depannya. Semoga skripsi ini dapat bermanfaat dan bernilai ibadah di sisi Allah swt. Aamiin.

**Wassalamu'alaikum Warahmatullahi Wabarakatuh**

Gowa, November 2019

Penulis

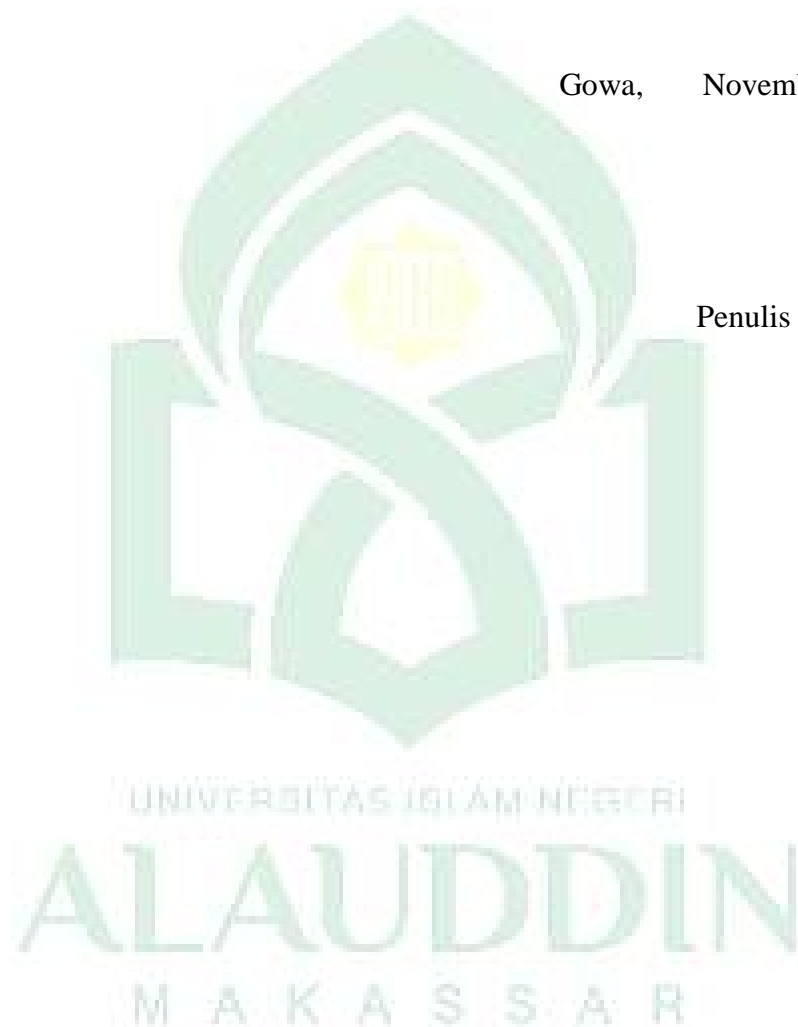

## DAFTAR ISI

SAMPUL	
PERNYATAAN KEASLIAN SKRIPSI.....	ii
PENGESAHAN SKRIPSI .....	iii
KATA PENGANTAR .....	iv
DAFTAR ISI.....	vii
DAFTAR LAMPIRAN.....	ix
DAFTAR TABEL.....	x
DAFTAR GAMBAR .....	xi
ABSTRAK .....	xii
ABSTRACT .....	xiii
BAB I PENDAHULUAN.....	1
A. Latar Belakang.....	1
B. Rumusan Masalah .....	3
C. Definisi Operasional dan Ruang Lingkup Penelitian .....	3
D. Kajian Pustaka.....	4
E. Tujuan dan Manfaat Penelitian .....	5
BAB II TINJAUAN PUSTKA.....	7
A. Uraian Tanaman .....	7
B. Simplisia.....	9
C. Ekstraksi.....	13
D. Parameter Standar Ekstrak.....	21
E. Uraian Instrumen .....	29
F. Tinjauan Islam tentang Pemanfaatan Tumbuhan Sebagai Bahan Obat....	36
BAB III METODOLOGI PENELITIAN.....	40
A. Jenis dan Lokasi Penelitian .....	40

B. Pendekatan Penelitian .....	40
C. Populasi dan Sampel.....	40
D. Instrumen Penelitian/Pengumpulan Data.....	40
E. Metode Pengumpulan Data.....	41
BAB IV HASIL DAN PEMBAHASAN .....	47
A. Hasil Penelitian.....	47
B. Pembahasan .....	49
BAB V PENUTUP.....	55
A. Kesimpulan.....	55
B. Saran .....	55
KEPUSTAKAAN .....	56
LAMPIRAN .....	59
RIWAYAT HIDUP PENULIS .....	77





## DAFTAR LAMPIRAN

Lampiran 1. Skema Kerja .....	59
Lampiran 2. Perhitungan.....	64
Lampiran 3. Gambar .....	71
Lampiran 4. Hasil Pengujian Cemar Logam .....	75



## DAFTAR TABEL

Tabel 1. Rendamen Ekstrak yang diperoleh dari reflux.....	47
Tabel 2. Hasil Pengujian Kadar Abu Total .....	47
Tabel 3. Hasil Pengujian Kadar Abu tidak larut asam .....	47
Tabel 4. Hasil Pengujian Kadar Air .....	48
Tabel 5. Hasil Pengujian Bobot Jenis .....	48
Tabel 6. Hasil Pengujian Susut Pengeringan .....	48
Tabel 7. Jumlah Koloni Cemarkan Mikroba.....	49
Tabel 8. Jumlah Koloni Cemarkan Kapang .....	49
Tabel 9. Hasil Cemarkan Logam Berat.....	49
Tabel 10. Deret Standar Logam Cd.....	67
Tabel 11. Deret Standar Logam Pb.....	69



## DAFTAR GAMBAR

Gambar 1. Tanaman Parang Romang .....	7
Gambar 2. Kurva Standar Cd .....	68
Gambar 3. Kurva Standar Pb .....	69
Gambar 4. Tanaman Parang Romang .....	71
Gambar 5. Ekstrak Batang Parang Romang.....	71
Gambar 6. Hasil Pengujian Kadar Abu.....	71
Gambar 7. Hasil Kadar Abu Tidak Larut asam.....	72
Gambar 8. Pengujian kadar Air.....	72
Gambar 9. Bobot Jenis Pengenceran 5% .....	73
Gambar 10. Cemarkan Bakteri Pengenceran $10^{-1}$ .....	73
Gambar 11. Cemarkan Bakteri Pengenceran $10^{-2}$ .....	73
Gambar 12. Cemarkan Bakteri Pengenceran $10^{-3}$ .....	74
Gambar 13. Cemarkan Kapang Pengenceran $10^{-1}$ .....	74
Gambar 14. Cemarkan Kapang Pengenceran $10^{-2}$ .....	74
Gambar 15. Cemarkan Kapang Pengenceran $10^{-3}$ .....	74
Gambar 16. Pengujian Cemarkan Logam .....	74

## ABSTRAK

Nama : Dini Rahmiani

Nim : 70100115010

Judul : Penetapan Parameter Non Spesifik Ekstrak Batang Parang romang  
(*Boehmeria vigata* (Forst) Guill.)

---

Telah dilakukan penelitian tentang penetapan parameter ekstrak batang parang romang (*Boehmeria virgata* (Forst) Guill.). Penelitian ini bertujuan untuk menetapkan nilai mutu ekstrak batang parang romang (*Boehmeria virgata* (Forst) Guill.) yang diharapkan dapat dijadikan sebagai acuan untuk membuat sediaan obat herbal. Sampel parang romang disiapkan dengan mengeringkan sampel dalam lemari pengeringan dan diekstraksi dengan metode reflux menggunakan pelarut 96%, kemudian diuji mutunya secara non spesifik. Parameter non spesifik meliputi penetapan kadar abu total, kadar abu tidak larut asam, kadar air, susut pengeringan, bobot jenis, cemaran mikroba, dan cemaran logam. Hasil menunjukkan kadar abu total sebesar 25,11%, kadar abu tidak larut asam 13,19%, kadar air 4,7184%, susut pengeringan 3,5697%, bobot jenis 0,7903%, total cemaran bakteri dari ekstrak sebesar  $1,3 \times 10^{-1}$  koloni/g,  $<1 \times 10^{-2}$  koloni/g, dan  $1,6 \times 10^{-3}$  koloni/g, dan total cemaran kapang sebesar  $1,6 \times 10^1$  koloni/g,  $1,5 \times 10^2$  koloni/g,  $<1 \times 10^{-3}$  koloni/g. Cemaran logam cadmium sebesar 0,00395 mg/kg dan cemaran logam timbal sebesar 0,021575 mg/kg.

Kata kunci : *Boehmeria virgata* (Forst) Guill, ekstrak, parameter non spesifik.



## ABSTRACT

Nama : Dini Rahmiani

Nim : 70100115010

Judul : Determination of Non-specific Parameter of Extract Parang Romang Stem (*Boehmeria vigata* (Forst) Guill.)

---

---

A study concerning the determination of non specific parameters of Extract Parang Romang stem (*Boehmeria vigata* (Forst) Guill.). This study aims to establish the value of quality Extract Parang Romang stem (*Boehmeria vigata* (Forst) Guill.) are expected to be used as a reference for making herbal medicine preparations. Parang Romang samples prepared by drying the sample in a drying cupboard and extracted with reflux method using 96% solvent, and then tested their quality non-specific manner. Non-specific parameters include the determination of total ash, acid insoluble ash content, moisture content, drying shrinkage, specific gravity, microbial contamination and metal contamination. Results show the total ash content of 25.11%, acid insoluble ash content of 13.19%, 4.7184% moisture content, drying shrinkage 3.5697%, a specific gravity of 0.7903%, bacterial contamination of the extract at  $1.3 \times 10^{-1}$  colonies / g,  $<1 \times 10^{-2}$  colonies/g, and  $1.6 \times 10^{-3}$  colonies / g, and a total of mold contamination of  $1.6 \times 10^1$  colony / g,  $1.5 \times 10^{-2}$  colonies / g,  $<1 \times 10^{-3}$  colonies / g. Cadmium metal contamination of 0.00395 mg / kg and lead metal contamination of 0.021575 mg / kg.

Keyword : *Boehmeria vigata* (Forst) Guill, extract, non-specific parameters.



# **BAB I**

## **PENDAHULUAN**

### **A. Latar Belakang**

Di Indonesia terdapat lebih dari 30.000 spesies tanaman tingkat tinggi, 7000 spesies diantaranya telah diketahui khasiatnya, namun hanya kurang dari 300 tanaman yang telah digunakan sebagai bahan baku industri farmasi secara reguler. Sekitar 1000 jenis tanaman telah diidentifikasi dari aspek botani sistemik tumbuhan dengan baik. Pada tahun 2008, World Health Organization (WHO) mencatat 86% penduduk dunia masih menggantungkan sistem pengobatan secara tradisional dengan menggunakan tumbuhan untuk menyembuhkan penyakit. Lebih dari 80% penduduk dunia menggunakan obat herbal untuk mendukung kesehatan mereka. (Saifuddin, 2011)

Umumnya, suatu tumbuhan dapat dimanfaatkan sebagai obat karena memiliki kandungan senyawa metabolit sekunder seperti flavonoid, alkaloid, steroid, tanin, saponin, dan lain-lain. Tumbuhan yang dimanfaatkan sebagai obat herbal telah banyak dilakukan oleh masyarakat Indonesia secara turun-temurun dari generasi ke generasi berdasarkan pengalaman dan keterampilan nenek moyang terdahulu (Dewoto, 2007). Penggunaan obat herbal ini lebih dipilih dikarenakan efek samping serta toksisitas terhadap tubuh lebih kecil dan juga lebih mudah diterima oleh tubuh, serta lebih mudah dibuat karena ketersediaan bahan bakunya lebih banyak dan harganya lebih murah (Wasito, 2011). Hal ini mendorong pengembangan obat herbal secara lebih luas agar dapat dikonsumsi oleh masyarakat secara lebih luas dan resmi.

Penggunaan obat herbal secara resmi dapat dilakukan melalui proses standarisasi baik simplisia atau ekstraknya berdasarkan standar dari Departemen Kesehatan RI (2000) tentang Parameter Standar Umum Ekstrak Tumbuhan Obat.

Tujuan dari standarisasi adalah untuk meningkatkan status produk serta menjamin efek farmakologis herbal sehingga lebih layak dan aman untuk dikonsumsi secara luas di masyarakat sebagai obat herbal terstandar (Saifuddin, 2011). Standarisasi dalam bidang fitomedis hanya dilakukan pada ekstrak tumbuhan saja dengan tujuan untuk menjaga mutu produk agar bahan yang tidak diinginkan dalam ekstrak tidak melebihi batasan yang telah ditentukan, sedangkan kadar zat aktif di dalamnya lebih banyak dibandingkan dengan kadar standar minimumnya (Heinnich, 2005)

Salah satu tanaman obat yang mulai banyak diteliti adalah tumbuhan dari genus *Boehmeria*. Genus *Boehmeria* merupakan kelompok genus yang memiliki anggota yang cukup besar. Jumlah spesies yang ada dalam genus mencapai 65 spesies (Chen, 2003). Tanaman parang romang merupakan tanaman yang termasuk dalam suku *Urticaceae* dan merupakan anggota dari genus *Boehmeria*. Tumbuhan ini tumbuh di daerah-daerah pegunungan seperti Sinjai, Gowa, Malino, Maros, dan Enrekang.

Tanaman parang romang (*Boehmeria virgata* (Forst) Guill.) memiliki banyak manfaat dibidang kesehatan. Daun Parang Romang secara tradisional digunakan oleh penduduk Makassar untuk mengobati kanker, salah satu kandungan dari daun parang romang yaitu alkaloid (Manggau, 2013). Tumbuhan Parang Romang (*Boehmeria virgata* (Forst) Guill.) yang termasuk dalam suku *urticaceae* sering digunakan sebagai obat kanker oleh masyarakat daerah Tanah Toraja, Sulawesi Selatan (Rusdi, 2014).

Sebelumnya telah dilakukan penelitian oleh Muhammad Rusdi (2017) tentang Uji efek hipoglikemik ekstrak etanol batang parang romang (*Boehmeria virgata* (Forst) Guill.) terhadap mencit (*Mus musculus*) jantan. Dimana ekstrak batang parang romang ini jika dibandingkan dengan kontrol negatifnya (Na-CMC

0,1%) memiliki efek hipoglikemid yang lebih besar dan jika dibandingkan dengan glibenklamid terdapat perbedaan nyata.

Berdasarkan uraian diatas, agar khasiat dan stabilitas ekstrak batang parang romang (*Boehmeria virgata* (Forst) Guill.) dapat terjamin, maka perlu dilakukan penetapan parameter non spesifik batang parang romang (*Boehmeria virgata* (Forst) Guill.).

## **B. Rumusan Masalah**

Berdasarkan latar belakang yang telah dikemukakan maka rumusan masalah penelitian ini adalah :

Bagaimanakah hasil data parameter non spesifik ekstrak batang parang romang (*Boehmeria virgata* (Forst) Guill.) ?

## **C. Definisi Operasional dan Ruang Lingkup Penelitian**

### **1. Definisi Operasional**

#### **a. Ekstraksi**

Ekstraksi adalah proses pemisahan satu atau beberapa zat yang terkandung dalam batang parang romang (*Boehmeria virgata* (Forst) Guill.)

#### **b. Ekstrak**

Ekstrak adalah sediaan kental yang diperoleh dari proses menarik senyawa kimia atau zat aktif yang ada pada simplisia batang parang romang (*Boehmeria virgata* (Forst) Guill.)

#### **c. Parameter non spesifik**

Parameter non spesifik adalah parameter yang diujikan berupa penentuan kadar abu, penentuan kadar abu yang tidak larut asam, penentuan kadar air, penentuan bobot jenis, penentuan susut pengeringan, penentuan cemaran mikroba dan penentuan cemaran logam



## 2. Ruang Lingkup Penelitian

Ruang lingkup penelitian yang digunakan yaitu eksperimentif dengan pengujian parameter non spesifik yang meliputi penentuan kadar air, penentuan kadar abu, penentuan bobot joni, penentuan susut pengeringan, penentuan cemaran mikroba, serta penentuan cemaran logam dari ekstrak batang parang romang (*Boehmeria virgata* (Forst) Guill.)

### D. Kajian Pustaka

Berdasarkan jurnal penelitian oleh Muh Rusdi dengan judul “Perbandingan Metode Ekstraksi terhadap Kadar Flavonoid Total dan Aktivitas Antioksidan Batang *Boehmeria virgata*” oleh Muhammad Rusdi didapatkan hasil bahwa kadar flavonoid total ekstrak etanol batang parang romang dengan metode refluks (2.554 mgEK/g) lebih besar dibandingkan metode maserasi (2.058 mgEK/g) dengan nilai berturut-turut. Persamaan dengan penelitian ini adalah prosedur yang diadopsi untuk menghasilkan rendamen yang lebih baik.

Berdasarkan penelitian Wardihan, Muhammad Rusdi, Gemini Alam, Lukman dan Marianti A. Manggau (2013), diketahui bahwa efek sitotoksik daun *Baoehmeria virgata* dapat memberikan harapan harapan menjanjikan untuk proyek-proyek baru di kimia, farmakologi dan toksikologi meskipun ditemukan non selektif dalam HeLa, Widr dan baris sel T47D. Menurut Lukman M, et (2015), diketahui bahwa suatu senyawa aktif yang diisolasi dari *Boehmeria Virgata* yakni BV103 dapat dibuat formula dalam bentuk *Nanoencapsuled Bioadhesive Vagine Gel* (NBVG) yang diperuntukkan untuk membuktikan efek anti-proliferasi pada sel HeLa.

Berdasarkan penelitian oleh Muhammad Rusdi, Nur Ida, Amalia Vebriana (2018) yang berjudul “Uji Antihiperqlikemik Fraksi Ekstrak Etanol Batang Parang Romang (*Boehmeria virgata* (Forts) Guill) Terhadap Mencit (*Mus*

*musculus*) jantan” diketahui bahwa fraksi ekstrak n-Heksan, etil asetat, dan etanol 70% batang parang romang dengan konsentrasi 50 mg/kg BB, memiliki efek antiherglikemik dan fraksi yang paling efektif sebagai antihyperglikemik yaitu fraksi n-Heksan.

Berdasarkan penelitian oleh Anita Dwi Purnama (2014) “Standarisasi Ekstrak Etanol Bebas Lemak Daun Botto’-Botto’ (*Chromolaena odorata* L.)” melakukan penelitian terkait parameter spesifik dan non spesifik ekstrak, dimana parameter spesifik yang dilakukan ialah Uji organoleptis, penentuan kadar senyawa terlarut dalam pelarut tertentu. Parameter non spesifik yang dilakukan yakni penetapan kadar air, penetapan kadar abu, kadar abu tidak larut asam, susut pengeringan dan cemaran mikroba. Persamaan dengan penelitian ini adalah metode parameter non spesifik yang digunakan.

Berdasarkan penelitian oleh Nur Khoirani (2013) “Karakteristik simplisia dan standarisasi ekstrak etanol herba kemangi (*Acimomum americanum* L.)” melakukan penelitian terkait parameter spesifik dan non spesifik ekstrak, dimana parameter spesifik yang dilakukan ialah Uji organoleptis, penentuan kadar senyawa terlarut dalam pelarut tertentu. Parameter non spesifik yang dilakukan yakni penetapan kadar air, penetapan kadar abu, kadar abu tidak larut asam, susut pengeringan dan cemaran mikroba. Persamaan dengan penelitian ini adalah metode parameter non spesifik yang digunakan.

## **E. Tujuan dan Manfaat Penelitian**

### **1. Tujuan Penelitian**

Tujuan penelitian ini adalah untuk mengetahui parameter non spesifik dari ekstrak batang parang romang (*Boehmeria virgata* (Forst) Guill.)

## 2. Manfaat Penelitian

Dari penelitian ini diharapkan dapat memberikan data terkait parameter non spesifik dari ekstrak batang parang romang (*Boehmeria virgata* (Forst) Guill.) yang selanjutnya dapat digunakan sebagai bahan baku untuk membuat sediaan fitofarmaka.

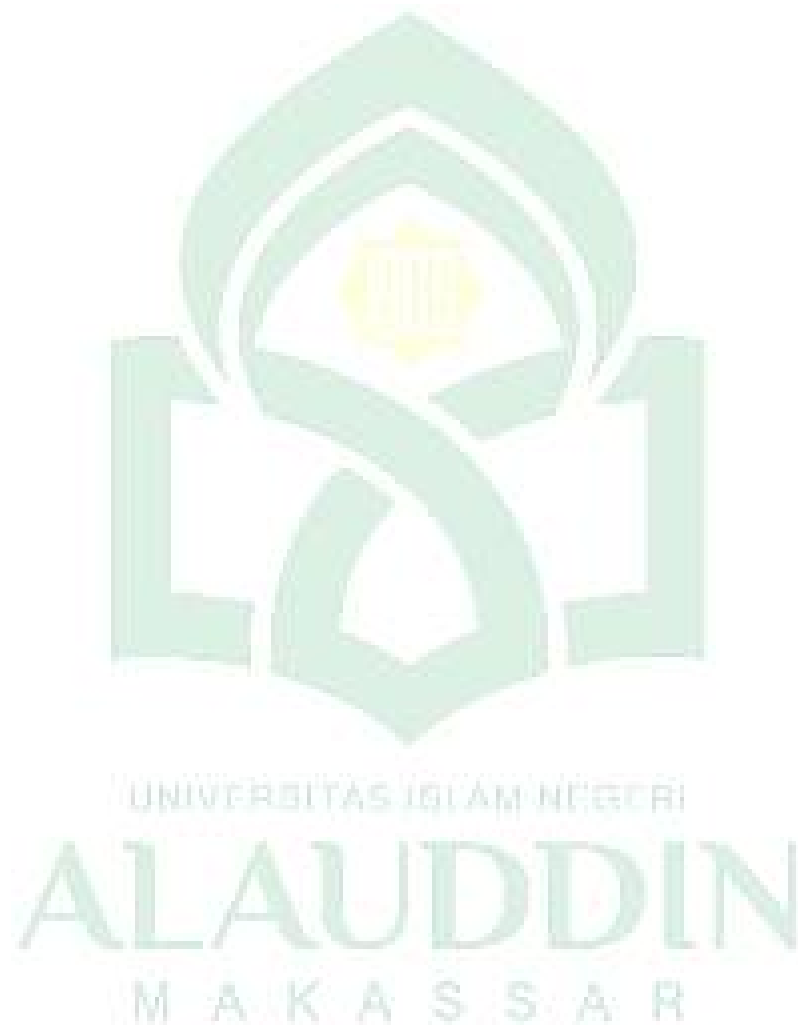

## BAB II

### TINJAUAN PUSTAKA

#### A. Uraian Tanaman

##### 1. Parang romang (*Boehmeria virgata* (Forst.) Guill.)



Gambar 1. Tanaman Parang Romang

##### 2. Klasifikasi Tanaman

- a. Nama Indonesia : Parang romang
- b. Nama Lokal : Parang romang (Makassar)
- c. Klasifikasi (Waluyo, 2005)
  - Divisi : Spermatophyta
  - Sub Divisi : Angiospermae
  - Kelas : Dicotyledoneae
  - Sub Kelas : Monochlamydeae
  - Bangsa : Urticales
  - Suku : Urticaceae
  - Marga : *Boehmeria*
  - Jenis : *Boehmeria virgata* (Forst.) Guill.

### 3. Morfologi

Tumbuhan berumah satu, tegak, tumbuh cepat sebagai herbal hijau atau belukar kecil, tinggi 1-2 meter dan 3 meter memiliki rhizoma yang panjang dan akar yang berbonggol. Tangkal umumnya tidak bercabang dan cekung. Diameter 8-16 mm, awalnya hijau dan berambut, yang selanjutnya menjadi warna coklat dan berkayu (Brink, 2003)

Daunnya terdiri dari tiga ibu tulang, daun menumpu berdekatan menjadi satu dan letaknya di dalam ketiak daun, bentuk linear lanset, panjangnya sampai 1,5 cm, panjang tangkai daun 6-12 cm, tepi daun bergerigi, ujung daun biasanya meruncing, daun berwarna hijau dan kasap dibagian atas permukaan daun, sementara bagian bawah permukaan daun gundul dan hijau (Brink, 2003).

Bunganya tergolong majemuk tak terbatas di ketiak daun, bunga bertangkai nyata, duduk pada ibu tangkainya, ibu tangkainya bercabang demikian pula cabang-cabangnya sehingga disebut tandan majemuk, panjangnya 3-8 cm, setiap cabang dipisahkan oleh kelompok bunga berkelamin tunggal. Kelompok bunga jantan jumlahnya sedikit, biasanya 3-10 bunga sedangkan kelompok bunga betina lebih banyak, biasanya terdiri dari 10-30 bunga. Bunga jantan memiliki tangkai pendek, hiasan bunga 3-5 lekuk, benang sari sebanyak lekuk. Bunga betina memiliki 2-4 lekuk hiasan bunga, kehijauan sampai merah muda, putik dengan satu bakal buah yang didalam terdapat satu bakal biji (Brink, 2003).

### 4. Tempat Tumbuh

Tumbuh secara liar pada semak-semak belukar di daerah bukit (Brans, 2007).

### 5. Kegunaan

Parang Romang (*Boehmeria virgata* (Forst) Guill.) selektif sebagai antikanker dan memiliki potensi untuk dikembangkan sebagai agen antikanker

(Lukman et al, 2014). Daun parang romang mempunyai efek antiproliferasi terhadap sel Hela melalui aktivitas caspase 3 dan protein p53 (Manggau, 2013). Akar parang romang memiliki toksisitas akut (Rusdi, 2014). Fraksi ekstrak batang parang romang memiliki efek antihiperqlikemik. (Rusdi, Jumratullah, Noer, & Hasyim, 2017)

## **B. *Simplisia***

Simplisia adalah bahan alam yang digunakan sebagai obat yang belum mengalami apapun juga kecuali dinyatakan lain yaitu berupa bahan yang telah dikeringkan. Simplisia dibedakan atas simplisia nabati, simplisia hewani, dan simplisia mineral. Simplisia nabati adalah simplisia yang berupa tanaman utuh, bagian tumbuhan ataupun eksudat tumbuhan. Eksudat tumbuhan ialah isi sel yang keluar secara spontan dari tumbuhan atau isi sel yang dikeluarkan dari selnya dengan cara tertentu. (Depkes RI, 2000)

Simplisia tidak selalu memiliki kandungan kimia yang konstan karena adanya pengaruh tertentu misalnya tempat tumbuh, iklim, kondisi (umur) panen serta proses pasca panen dan preparasi akhir. (Depkes RI, 2000)

Standarisasi suatu simplisia memiliki pengertian bahwa simplisia yang akan digunakan untuk obat sebagai bahan baku harus memenuhi persyaratan yang tercantum dalam monografi terbitan resmi Departemen kesehatan (Materia Medika Indonesia). (Depkes RI, 2000)

Simplisia dibagi menjadi 3 golongan yaitu simplisia nabati, simplisia hewani, dan simplisia pelikan (mineral). (Depkes, 1995)

### a) Simplisia nabati

Simplisia nabati adalah simplisia yang berupa tanaman utuh, bagian tanaman atau eksudat tanaman. Yang dimaksud dengan eksudat tanaman adalah isi sel yang secara spontan keluar dari tanaman atau yang dengan cara tertentu

dikeluarkan dari selnya, atau zat-zat nabati lainnya yang dengan cara tertentu dipisahkan dari tanamannya.

b) Simplisia hewani

Simplisia hewani adalah simplisia yang berupa hewan utuh, bagian hewan atau zat-zat berguna yang dihasilkan oleh hewan, belum berupa zat murni.

c) Simplisia pelikan (mineral)

Simplisia pelikan atau mineral adalah simplisia yang berupa bahan pelikan atau mineral yang belum diolah dengan cara sederhana dan belum berupa zat kimia murni.

Pada umumnya tahap pembuatan simplisia melalui tahapan yaitu, pengumpulan bahan baku, sortasi basah, pencucian, perajangan, pengeringan, penyimpanan dan pemeriksaan mutu (Midian, 1985).

a) Pengumpulan bahan baku

Kadar enyawa aktif dalam suatu simplisia berbeda-beda antarlain tergantung pada

1. Bagian tanaman yang digunakan
2. Umur tanaman atau bagian tanaman pada saat panen
3. Waktu panen
4. Lingkungan tempat tumbuh

Waktu panen sangat erat hubungannya dengan pembentukan senyawa aktif didalam bagian tanaman yang akan dipanen. Waktu panen yang tepat pada saat bagian tanaman tersebut mengandung senyawa aktif dalam jumlah terbesar. Senyawa aktif terbentuk secara maksimal didalam bagian tanaman atau pada umur tertentu.

b) Sortasi basah

Sortasi basah dilakukan untuk menghilangkan kotoran-kotoran atau bahan-bahan asing lainnya dari bahan simplisia. Misalnya pada simplisia yang dibuat dari akar suatu tanaman obat, bahan-bahan asing seperti tanah, serta pengotoran lainnya harus dibuang. Tanah mengandung bermacam-macam mikroba dalam jumlah yang tinggi, oleh karena itu pembersihan simplisia dari tanah yang terikut dapat mengurangi jumlah mikroba awal.

c) Pencucian

Pencucian dilakukan untuk menghilangkan tanah dari pengotoran lainnya yang melekat pada simplisia. Pencucian dilakukan dengan air bersih, misalnya air dari mata air, air sumur atau air PAM. Bahan simplisia yang mengandung zat yang mudah larut di dalam air yang mengalir, pencucian agar dilakukan dalam waktu sesingkat mungkin. Cara sortasi dan pencucian sangat mempengaruhi jenis dan jumlah awal mikroba dalam simplisia.

d) Perajangan

Beberapa jenis bahan simplisia perlu mengalami proses perajangan. Perajangan bahan simplisia dilakukan untuk mempermudah proses pengeringan, pengepakan, dan penggilingan. Tanaman yang baru diambil, jangan langsung dirajang tetapi dijemur dalam keadaan utuh selama 1 hari. Perajangan dapat dilakukan dengan pisau, dengan alat mesin perajang khusus sehingga diperoleh irisan tipis atau potongan dengan ukuran yang dikehendaki. Semakin tipis bahan yang akan dikeringkan, semakin cepat penguapan air, sehingga mempercepat waktu pengeringan. Akan tetapi irisan yang terlalu tipis juga dapat menyebabkan berkurangnya atau hilangnya zat berkhasiat yang mudah menguap, sehingga mempengaruhi komposisi, bau, dan rasa yang diinginkan.



e) Pengerinan

Tujuan pengerinan ialah untuk mendapatkan simplisia yang tidak mudah rusak, sehingga dapat disimpan dalam waktu yang lama. Dengan mengurangi kadar air dan menghentikan reaksi enzimatik akan dicegah penurunan mutu atau kerusakan simplisia. Pengerinan simplisia dilakukan dengan menggunakan suatu alat pengering. Hal-hal yang perlu diperhatikan selama proses pengerinan adalah suhu pengerinan, kelembaban udara, aliran udara, waktu pengerinan, dan luas permukaan bahan.

f) Sortasi kering

Sortasi setelah pengerinan sebenarnya merupakan tahap akhir pembuatan simplisia. Tujuan sortasi untuk memisahkan benda-benda asing seperti bagian-bagian tanaman yang tidak diinginkan dan pengotor-pengotor lainnya yang masih ada dan tertinggal pada simplisia kering. Proses ini dilakukan sebelum simplisia dibungkus untuk kemudian disimpan. Seperti halnya pada sortasi awal, sortasi disini dapat dilakukan dengan atau secara mekanik.

g) Pengepakan dan penyimpanan

Simplisia dapat rusak, mundur atau berubah mutunya karena berbagai faktor luar dan dalam, antara lain, cahaya, oksigen udara, reaksi kimia intern, dehidrasi, penyerapan air, pengotoran, serangga, dan kapang. Selama penyimpanan ada kemungkinan terjadi kerusakan pada simplisia. Kerusakan tersebut dapat mengakibatkan kemunduran mutu, sehingga simplisia bersangkutan tidak lagi memenuhi syarat yang diperlukan atau yang ditentukan. Oleh karena itu pada penyimpanan simplisia perlu diperhatikan beberapa hal yang dapat mengakibatkan kerusakan simplisia, yaitu cara pengepakan, persyaratan gudang simplisia, cara sortasi dan pemeriksaan mutu, serta cara pengawetannya. Penyebab kerusakan pada simplisia yang utama adalah air dan kelembaban.

#### h) Pemeriksaan mutu

Pemeriksaan mutu simplisia dilakukan pada waktu penerimaan atau pembeliannya dari pengumpul atau pedagang simplisia. Simplisia yang diterima harus berupa simplisia murni dan dalam Farmakope Indonesia, ekstrak farmakope indonesia ataupun Materia Medika Indonesia edisi terakhir. Apabila untuk simplisia yang bersangkutan terdapat paparannya dalam salah satu atau ketiga buku tersebut, maka simplisia tadi harus memenuhi persyaratan yang dibetukan oleh paparannya. Suatu simplisia dapat dinyatakan bermutu Farmakope Indonesia, ekstrak farmakope indonesia, maupun Materia Medika Indonesia, apabila simplisia bersangkutan memenuhi persyaratan yang disebutkan dalam buku-buku yang bersangkutan. Pada pemeriksaan mutu simplisia pemeriksaan dilakukan dengan cara organoleptik, makroskopik dan atau cara kimia. Bebera jenis simplisia tertentu ada yang perlu diperiksa dan uji mutu secara biologi.

#### **C. Ekstraksi**

Ekstraksi adalah kegiatan penarikan kandungan kimia yang dapat larut sehingga terpisah dari bahan yang tidak dapat larut. Pengetahuan mengenai golongan senyawa aktif yang dikandung dalam simplisia akan mempermudah proses pemilihan dan cara ekstraksi yang tepat (Depkes RI, 2000)

Cairan pelarut dalam proses pembuatan ekstrak adalah pelarut yang baik dan (optimal) untuk senyawa kandungan yang berkhasiat atau aktif, sehingga senyawa tersebut dapat dipisahkan dari bahan dan senyawa lainnya, serta ekstrak hanya mengandung sebagian besar dari senyawa kandungan yang diinginkan dalam hal ekstrak total, maka cairan pelarut dipilih yang melarutkan hampir semua metabolit sekunder yang terkandung. (Depkes RI, 2000).

## 1. Definisi Ekstrak

Ekstrak adalah sediaan kental yang diperoleh dengan mengekstraksi senyawa aktif dari simplisia nabati atau hewani menggunakan pelarut yang sesuai, kemudian semua atau hampir semua pelarut diuapkan dari massa atau serbuk yang tersisa diperlukan sedemikian hingga memenuhi baku yang telah ditetapkan (Dirjen POM, 2014)

Berdasarkan sifatnya (Depkes RI, 2000) ekstrak dibagi menjadi 4 yaitu :

1. Ekstrak encer (*Extractum Tunue*)

Ekstrak ini memiliki konsistensi seperti madu dan dapat dituang.

2. Ekstrak kental (*Extractum Spissum*)

Sediaan ekstrak ini dalam keadaan dingin dan tidak dapat dituang.

3. Ekstrak kering (*Extractum Siccum*)

Ekstrak ini memiliki konsistensi yang kering dan juga mudah digosongkan. Melalui penguapan cairan penyari dan pengeringan sisanya akan terbentuk suatu produk yang sebaliknya memiliki kandungan lembab tidak lebih dari 5%

4. Ekstrak cair (*Extractum Fluidum*)

Sediaan cair yang dibuat sedemikian rupa sehingga satu bagian simplisia sesuai dengan dua bagian (kadang-kadang satu bagian) ekstrak cair.

## 2. Faktor yang mempengaruhi mutu ekstrak

Faktor biologi yang mempengaruhi mutu ekstrak meliputi beberapa hal yakni:

a. Identitas jenis (spesies)

Jenis tumbuhan dari sudut keseragaman hayati dapat dikonfirmasi sampai informasi genetik sebagai faktor internal untuk validasi jenis (species).

b. Tempat tumbuh

Lokasi ialah faktor eksternal yaitu lingkungan (tanah dan atmosfer) dimana tumbuhan berinteraksi berupa energi (cuaca, temperatur, cahaya) dan materi (air, senyawa organik dan anorganik)

c. Periode permanen hasil tumbuhan

d. Penyimpanan bahan tumbuhan

e. Umur tumbuhan dan bagian yang digunakan

Selain kelima faktor tersebut untuk bahan tumbuhan dari hasil budaya ada pula faktor GAP atau *Good Agriculture Practice*) sedangkan untuk bahan dari tumbuhan liar atau *Wild Crop* ada faktor kondisi proses pengeringan yang umumnya dilakukan di lapangan (Depkes RI, 2000)

a. Faktor internal

Faktor internal meliputi jenis senyawa aktif, komposisi kuantitatif senyawa aktif, komposisi kualitatif senyawa aktif dan kadar total rata-rata senyawa aktif.

b. Faktor eksternal

Faktor eksternal meliputi metode ekstraksi perbandingan ukuran alat ekstraksi, ukuran kekerasan dan kekeringan bahan, pelarut yang digunakan, kandungan logam berat, kandungan peptisida (Depkes RI, 2000)

### 3. Tujuan ekstraksi

Tujuan ekstraksi adalah menarik atau memisahkan senyawa dari campurannya atau simplisia. Ekstraksi berarti menarik dan memisahkan senyawa yang mempunyai kelarutan berbeda-beda dalam berbagai pelarut komponen kimia yang terdapat dalam bahan alam baik dari tumbuhan, hewan, dan biotalaut dengan menggunakan pelarut organik tertentu. Proses ekstraksi ini didasarkan pada kemampuan pelarut organik untuk menembus dinding sel dan masuk ke dalam rongga sel secara osmosis yang mengandung zat aktif. Zat aktif akan

larut dalam pelarut organik dan karena adanya perbedaan konsentrasi antara di dalam dan diluar sel, mengakibatkan terjadinya difusi pelarut organik yang mengandung zat aktif keluar sel. Proses ini berlangsung terus menerus sampai terjadi keseimbangan konsentrasi zat aktif di dalam dan di luar sel (Departemen Kesehatan Republik Indonesia, 1986).

Metode penarikan zat aktif ini berupa pemisahan senyawa di mana komponen-komponen terlarut dari suatu campuran dipisah dari komponen yang tidak larut dengan pelarut sesuai, sedangkan proses pemisahan massa zat aktif yang semula berada dalam sel yang ditarik oleh cairan penyari sehingga didapatkan zat aktif larut dalam penyari disebut dengan penyaringan. Pembatan ekstrak dimaksudkan agar zat berkhasiat yang terdapat di dalam simplisia terdapat dalam bentuk yang mempunyai kadar yang tinggi dan hal ini memudahkan zat berkhasiat tersebut dapat diatur dosisnya.

Ekstraksi dilakukan dengan pelarut organik dengan kepolaran yang semakin meningkat secara berurutan. Pelarut yang digunakan harus memenuhi syarat tertentu yang toksik, tidak meninggalkan residu, harga murah, tidak korosif, aman dan tidak mudah meledak serta tidak mudah meledak serta tidak mudah terbakar. Pelarut-pelarut yang biasa digunakan n-heksan, eter minyak tanah, karbon tetra klorida, eter, kloroform, etil asetat, asam asetat glasial, aseton, etanol, metanol, dan air. Urutan ini berdasarkan bertambahnya sifat kepolaran dari pelarut tertentu (Munawaroh & Prima, 2010)

Etanol adalah penyari yang bersifat universal yaitu dapat melarutkan senyawa polar maupun senyawa non polar. Etanol adalah senyawa yang mudah menguap, jernih atau tidak berwarna, berbau khas, dan menyebabkan rasa terbakar pada lidah. Etanol mudah menguap baik pada suhu rendah maupun pada suhu

mendidih (78°C), mudah terbakar, serta larut air, dan semua pelarut organik. Bobot jenis etanol tidak lebih dari 0,7964.

Etanol dipertimbangkan sebagai penyarikarena lebih selektif daripada air. Sukar ditumbuhi mikroba dalam etanol 20% keatas. Memiliki beberapa kelebihan lain yaitu tak beracun, netral, absrobsi baik, bercampur dengan air pada segala perbandingan, memperbaiki stabilitas bahan obat terlarut, dan tidak memerlukan panas tinggi untuk pemekatan. Penggunaan etanol sebagai cairran penyari biasanya dicampur dengan pelarut lain, terutama campuran dengan air (Istiqomah, 2013)

Pemilihan metode ekstraksi tergantung pada sifat bahan dan senyawa yang akan diisolasi. Sebelum memilih suatu metode, target ekstraksi perlu ditentukan terlebih dahulu. Ada be-berapa target ekstraksi, diantaranya (Sarker, Latif, & Gray, 2006)

1. Senyawa bioaktif yang tidak diketahui
2. Senyawa yang diketahui ada pada suatu organisme
3. Sekelompok senyawa dalam suatu organisme yang berhubungan secara struktural.

Ada berbagai cara ekstraksi yang telah diketahui. Masing- masing cara tersebut memiliki kelebihan dan kekurangannya. Pemilihan metode dilakukan dengan memerhatikan antara lain sifat senyawa, pelarut yang digunakan, dan alat tersedia. Struktur untuk setiap senyawa, suhu dan tekanan merupakan faktor yang perlu diperhatikan dalam melakukan ekstraksi. Alkohol merupakan salah satu pelarut yang paling banyak dipakai untuk menyari secara total (Hanani, 2015).

Jenis-jenis metode ekstraksi yang dapat digunakan adalah sebagai berikut.

a) Maserasi

Maserasi merupakan metode yang paling banyak digunakan karena termasuk metode yang paling sederhana yang sesuai, baik untuk skala kecil maupun skala industri. Metode ini dilakukan dengan memasukkan serbuk tanaman dan pelarut yang sesuai kedalam wadah inert yang tertutup rapat pada suhu kamar. Proses ekstraksi dihentikan ketika tercapai keseimbangan antara konsentrasi senyawa dalam pelarut dengan konsentrasi dalam sel tanaman. Setelah proses ekstraksi, pelarut dipisahkan dari sampel dengan cara disaring. Kerugian utama dari metode ini ialah pelarut yang digunakan cukup banyak dan memakan banyak waktu. Namun disisi lain, metode maserasi dapat menghindari rusaknya senyawa-senyawa yang bersifat termolabil.

Maserasi berasal dari kata "*macerare*" artinya melunakkan. Maserasi merupakan proses penyarian yang sederhana dan banyak digunakan untuk menyari bahan obat yang berupa serbuk simplisia yang halus. Simplisia ini direndam dalam penyari sampai meresap dan melemahkan susunan sel sehingga zat-zatnya akan terlarut, serbuk simplisia yang akan disari ditempatkan pada wadah bejana bermulut besar, ditutup rapat kemudian diaduk berulang-ulang, sehingga memungkinkan pelarut masuk ke seluruh permukaan serbuk simplisia (Ansel, 1989). Maserat adalah hasil penarikan simplisia dengan cara maserasi (Syamsuni, 2006). Remaserasi merupakan pengulangan penambahan pelarut setelah dilakukan penyaringan maserat pertama, dan seterusnya (Depkes RI, 2000). Cara ini sesuai, baik untuk skala kecil maupun skala industri. Keuntungan dari metode maserasi yaitu prosedur dan peralatannya sederhana (Agoes, 2007).

b) Perkolasi

Perkolasi adalah ekstraksi dengan pelarut yang selalu baru dan sempurna (*Exhaustiva extraction*) yang umumnya dilakukan pada temperatur ruangan. Prinsip perkolasi adalah dengan menempatkan serbuk simplisia pada suatu bejana silinder, yang bagian bawahnya diberi sekat seperti berpori. Proses terdiri dari tahap pengembangan bahan, tahap maserasi antara, tahap perkolasi sebenarnya (penetasan/penampungan ekstrak), terus menerus sampai diperoleh ekstrak (perkolat) yang jumlahnya 1-5 kali bahan (Depkes RI, 2000)

Pada metode perkolasi, serbuk sampel dibasahi secara perlahan dalam sebuah perkolator (wadah silinder yang dilengkapi dengan kran pada bagian bawahnya). Pelarut ditambahkan pada bagian atas serbuk sampel dan dibiarkan menetes perlahan pada bagian bawah. Kelebihan dari metode ini adalah sampel senantiasa dialiri oleh pelarut baru. Sedangkan kerugiannya adalah jika sampel dalam perkolator tidak homogen maka pelarut akan sulit menjangkau seluruh area. Selain itu, metode ini juga membutuhkan banyak pelarut dan memakan banyak waktu (Agoes, 2007)

c) Soxhlet

Soxhlet adalah ekstraksi menggunakan pelarut yang selalu baru yang umumnya dilakukan dengan alat khusus sehingga terjadi ekstraksi kontinu dengan jumlah pelarut relatif konstan dengan adanya pendingin balik (Depkes RI, 2000). Caranya, serbuk bahan ditempatkan pada selongsong dengan pembungkus kertas saring, lalu ditempatkan pada alat soxklet yang telah dipasang labu dibawahnya. Tambahkan pelarut sebanyak 2 kali sirkulasi. Pasang pendingin balik, panaskan labu, ekstraksi berlangsung minimal 3 jam dengan interval sirkulasi kira-kira 15 menit (Atun, 2014).



Keuntungan dari metode ini adalah proses ekstraksi yang kontinu, sampel terekstraksi oleh pelarut murni hasil kondensasi sehingga tidak membutuhkan banyak pelarut dan tidak memakan banyak waktu. Kerugiannya adalah senyawa yang bersifat termolabil dapat terdegradasi karena ekstrak yang diperoleh terus-menerus berada pada titik didih (Seidel, 2006).

d) Reflux

Refluks adalah ekstraksi dengan pelarut pada temperatur titik didihnya, selama waktu tertentu dan jumlah pelarut terbatas yang relatif konstan dengan adanya pendingin balik. Umumnya dilakukan pengulangan proses pada residu pertama sampai 3-5 kali sehingga dapat termasuk proses ekstraksi sempurna (Depkes RI, 2000)

Pada metode reflux, sampel dimasukkan bersama pelarut ke dalam labu yang dihubungkan dengan kondensor. Pelarut dipanaskan hingga mencapai titik didih. Uap terkondensasi dan kembali ke dalam labu. Kerugian dari metode ini adalah senyawa yang bersifat termolabil dapat terdegradasi (Seidel, 2006).

e) Destilasi uap

Destilasi uap memiliki proses yang sama dan biasanya digunakan untuk mengekstraksi minyak esensial (campuran berbagai senyawa menguap). Selama pemanasan, uap terkondensasi dan destilat (terpisah sebagai 2 bagian yang tidak saling tercampur) ditampung dalam wadah yang terhubung dengan kondensor. Kerugian dari metode ini adalah senyawa yang bersifat termolabil dapat terdegradasi. (Seidel, 2006)

Proses destilasi lebih banyak digunakan untuk senyawa organik yang tahan pada suhu yang cukup tinggi, yang lebih tinggi dari titik didih pelarut yang digunakan (Darwis, 2000)

f) Dekoksi

Dekoksi merupakan proses ekstraksi yang mirip dengan infusdasi, hanya saja infus yang dibuat membutuhkan waktu lebih lama ( $\geq 30$  menit) dan suhu pelarut sama dengan titik didih air. Caranya, serbuk bahan ditambah air dengan rasio 1:10, panaskan dalam panci enamel atau panci stainless steel selama 30 menit. Bahan sesekali diaduk. Saring pada kondisi panas melalui kain flanel, tambahkan air panas secukupnya melalui ampas sehingga diperoleh volume yang diinginkan (Atun, 2014).

g) Infudasi

Infusdasi merupakan metode ekstraksi dengan pelarut air. Pada waktu proses infusdasi berlangsung, temperatur pelarut air harus mencapai suhu  $90^{\circ}\text{C}$  selama 15 menit. Rasio berat bahan dan air adalah 1 : 10, artinya jika berat bahan 100 gr maka volume air sebagai pelarut adalah 1000 ml. Cara yang biasa dilakukan adalah serbuk bahan dipanaskan dalam panci dengan air secukupnya selama 15 menit terhitung mulai suhu mencapai  $90^{\circ}\text{C}$  sambil sekali-sekali diaduk. Saring selagi panas melalui kain flanel, tambahkan air panas secukupnya melalui ampas hingga diperoleh volume yang diinginkan. Apabila bahan mengandung minyak atsiri, penyaringan dilakukan setelah dingin (Atun, 2014).

**D. Parameter Standar Ekstrak**

**1. Parameter spesifik ekstrak**

Penentuan parameter spesifik adalah aspek kandungan kimia kualitatif dan aspek kuantitatif kadar senyawa kimia yang bertanggung jawab langsung terhadap aktivitas farmakologis tertentu. Parameter spesifik ekstrak meliputi (Depkes RI, 2000)

a) Identitas simplisia

Parameter identitas simplisia meliputi nama latin tumbuhan, bagian tumbuhan yang digunakan, dan nama daerah tumbuhan. Penentuan parameter ini dilakukan untuk memberikan identitas objektif dari nama dan spesifik dari senyawa identitas, yaitu senyawa tertentu yang menjadi petunjuk spesifik dengan metode tertentu.

b) Uji organoleptis

Parameter organoleptis simplisia meliputi pendeskripsian bentuk, warna, bau dan rasa menggunakan panca indra. Penentuan parameter ini dilakukan untuk memberikan pengenalan awal yang sederhana dan seobjektif mungkin

c) Senyawa terlarut dalam pelarut tertentu

Melarutkan ekstrak dengan pelarut (alkohol atau air) untuk ditentukan jumlah larutan yang identik dengan jumlah senyawa kandungan. Dalam hal tertentu dapat diukur senyawa terlarut dalam pelarut lain misalnya heksana, diklorometan, metanol. Tujuannya untuk memberikan gambaran awal jumlah kandungan senyawa (Depkes RI, 2000).

## 2. Parameter non spesifik ekstrak

Parameter nonspesifik merupakan tolak ukur baku yang dapat berlaku untuk semua jenis simplisia, tidak khusus untuk jenis simplisia dari tanaman tertentu ataupun jenis proses yang telah dilalui.

a) Parameter kadar abu

Abu adalah zat anorganik hasil pembakaran suatu bahan anorganik, kadar abu suatu bahan tergantung bahan dan cara pengabuannya. Kadar abu ada hubungannya dengan mineral yang dikandung suatu bahan. Mineral tersebut terdapat dalam bentuk garam organik, garam anorganik, atau sebagai bentuk senyawa kompleks yang bersifat organik. Penentuan kadar abu seringkali dilakukan untuk mengendalikan garam-garam anorganik seperti garam kalsium.

Prinsip kerja dari kadar abu ialah dengan mengoksidasikan (pembakaran) semua zat organik pada suhu tinggi, yaitu sekitar 500-600°C dan kemudian melakukan penimbangan zat yang tertinggal setelah proses pembakaran tersebut (Sudarmadji, et al, 1996).

Bahan-bahan organik dalam pembakaran akan terbakar tetapi komponen anorganiknya tidak, karena itulah disebut sebagai kadar abu. Penentuan kadar abu total dapat digunakan untuk berbagai tujuan, antara lain untuk menentukan baik atau tidaknya suatu pengolahan, mengetahui jenis bahan yang digunakan, dan sebagai penentu parameter nilai gizi suatu bahan makanan (Astuti, 2011).

Kandungan abu dan komposisinya tergantung pada macam bahan dan cara pengabuannya. Kadar abu ada hubungannya dengan mineral suatu bahan. Mineral yang terdapat dalam suatu bahan dapat merupakan dua macam garam berdasarkan yaitu :

1. Garam-garam organik, misalnya garam dari asam malat, oxalate, asetat, pektat dan lain-lain.
2. Garam-garam anorganik, misalnya fosfat, karbonat, klorida, sulfat nitrat dan logam alkali (Winarno, 1991).

Parameter kadar abu ialah bahan dipanaskan pada temperature dimana senyawa organik dan turunannya terdestruksi dan menguap, sehingga tinggal unsur mineral dan anorganik, yang memberikan gambaran kandungan mineral internal dan eksternal ekstrak yang berasal dari proses awal sampai terbentuknya ekstrak. Parameter kadar abu ini terkait dengan kemurnian dan kontaminasi suatu ekstrak (Depkes RI, 2000).

Penentuan kadar abu total dapat digunakan untuk berbagai tujuan yaitu :  
(Apriyantono, et al, 1989)

1. Menentukan baik tidaknya suatu pengolahan

Dalam penggilingan gandum, misalnya apabila masih banyak katul atau tembaga yang terikut, maka tepung gandum tersebut akan memiliki kadar abu yang tinggi.

2. Mengetahui jenis bahan yang digunakan

Penentuan kadar abu dapat digunakan untuk memperkirakan kandungan buah yang digunakan dalam marmalade atau jelly. Kandungan abu juga dapat dipakai untuk menentukan atau membedakan *fruit vinegar* (asli) atau sintesis

3. Penentuan parameter nilai gizi pada bahan makanan.

- b) Parameter susut pengeringan.

Pengukuran sisa zat setelah pengeringan pada temperature 150°C selama 30 menit atau sampai konstan, yang dinyatakan sebagai nilai prosen. Dalam hal khusus (jika bahan tidak mengandung minyak atsiri dan sisa pelarut organik menguap) identik dengan kadar air, yaitu kandungan air karena berada di lingkungan udara terbuka. Tujuan parameter ini ialah memberikan batasan maksimal (rentang) tentang besarnya senyawa yang hilang pada proses pengeringan (Depkes RI, 2000)

- c) Parameter kadar air

Parameter kadar air adalah pengukuran kandungan air yang berada didalam bahan, yang bertujuan untuk memberikan batasan minimal atau rentang besarnya kandungan air dalam bahan, dilakukan dengan cara tepat diantara titrasi, destilasi atau gravimetri (Depkes RI, 2000). Parameter ini bertujuan untuk menetapkan residu air setelah proses pengentalan atau pengeringan. Kadar air dalam ekstrak tidak boleh lebih dari 10%. Hal ini bertujuan untuk menghindari

cepatnya pertumbuhan jamur dalam ekstrak (Soetarno & Soediro, 1997). Kadar air mempunyai peranan yang besar terhadap mutu suatu produk. Kadar air yang melebihi standar akan menyebabkan produk tersebut mudah ditumbuhi mikroba atau jasad renik lainnya sehingga akan mempengaruhi sifat-sifat fisik atau adanya perubahan-perubahan kimia seperti mempengaruhi tekstur, kenampakan, dan cita rasa (Winarno, 1997). Hal ini menjadi faktor pentingnya penentuan kadar air pada ekstrak herbal.

Parameter penentuan kadar air dalam ekstrak yaitu harus pada range tertentu, tergantung jenis ekstrak yang diinginkan. Ekstrak kering mengandung kadar air <10%, ekstrak kental mengandung kadar air 5-30%, dan ekstrak cair mengandung kadar air >30%. Problem yang sering ditemui dalam penentuan kadar air adalah seringkali keterulangan pengukuran ulang (triplikat) menghasilkan data yang tidak seragam. Hal ini bisa dikarenakan proses sampling yang kurang representatif (Saifuddin, 2011), sehingga keseluruhan proses sampling harus representatif sedangkan proses analisis kadar air harus dilakukan dengan teliti dan cermat agar dapat diperoleh hasil yang baik dan selisih yang tidak terlalu jauh.

d) Parameter bobot jenis

Parameter bobot jenis adalah massa per satuan volume pada suhu kamar tertentu (25°C) yang ditentukan dengan alat khusus piknometer atau alat lainnya. Adapun tujuan menentukan bobot jenis ekstrak yaitu memberikan batasan tentang besarnya massa per satuan volume yang merupakan parameter khusus ekstrak cair sampai ekstrak pekat (kental) yang dapat dituang (Depkes RI, 2000)

e) Penentuan total bakteri dan total kapang

Uji angka lempeng total (ALT) bakteri adalah adanya pertumbuhan bakteri aerob mesofilik setelah diinokulasikan pada media agar lempeng total dengan cara tuang dan diinkubasi pada suhu dan waktu tertentu.

Tujuan penetapan cemaran mikroba yaitu untuk menetapkan keberadaan jumlah bakteri atau jamur penyebab penyakit atau perusak pada ekstrak sehingga bisa dicegah keberadaannya (Saifuddin, 2011)

Untuk menghitung total bakteri saja, dapat digunakan medium NA (Nutrient Agar). Medium NA adalah medium yang mengandung sumber nitrogen dalam jumlah yang cukup yaitu 3 gram ekstrak daging dan 5 gram pepton dalam 1000 mL air suling, tetapi tidak mengandung sumber karbohidrat. Maka dari itu baik untuk pertumbuhan bakteri, tetapi untuk kapang dan khamir pertumbuhan tidak begitu bagus (Ratu, 2010)

Untuk menghitung jumlah kapang dan khamir dapat digunakan medium Potato Dextrose Agar (PDA). PDA merupakan media yang mengandung sumber karbohidrat dalam jumlah yang cukup, yang terdiri dari 20% ekstrak kentang dan 2% dekstrosa, sehingga baik untuk pertumbuhan kapang dan khamir tetapi kurang baik untuk pertumbuhan bakteri. Waktu inkubasi diamati pada hari ketiga sampai hari kelima (Ratu, 2010)

Batasan maksimum bakteri dalam makanan Menurut SK Dirjen POM No : 03726/B/SK/VII/89 yaitu  $10^6$  koloni/g dan untuk kapang  $10^4$  koloni/g. Hal ini juga sesuai dengan standarr uji cemaran mikroba menurut SNI 19-2897-1992 yaitu standar batas kontaminasi bakteri yang masih dianggap aman untuk dikonsumsi pada obat tradisional sesuai yang disyaratkan oleh Depertemen Kesehatan RI sebesar  $< 10^6$  CFU/ml dan batas untuk kontaminasi kapang yang masih dianggap aman untuk dikonsumsi pada obat tradisional yaitu sebesar  $< 10^4$  CFU/ml (Syaiful dkk, 2013).

f) Cemaran logam berat

Parameter cemaran logam berat adalah penentuan kandungan logam berat dalam suatu ekstrak, sehingga dapat memberikan jaminan bahwa ekstrak tidak mengandung logam berat tertentu (Hg, Pb, Cd, dll) melebihi batas yang telah ditetapkan karena berbahaya bagi kesehatan (Depkes RI, 2000). Penetapan ini perlu dilakukan karena keberadaan logam berat seperti As, Pb, dan Cd bersifat bahaya terhadap kesehatan. Tempat tumbuh, kondisi air maupun peralatan ekstraksi yang digunakan dan berpotensi menyebabkan adanya logam berat dalam ekstrak (Saifuddin, 2011).

Salah satu logam berat yang harus dianalisis dalam ekstrak herba adalah timbal (Pb). Pb merupakan bahan pencemar udara yang berasal dari asap kendaraan bermotor dan gas buangan industri. Pb digunakan pada kendaraan bermotor yang terkandung dalam persenyawaan *tetra etil lead* (TEL) untuk meningkatkan angka kontan dan dikeluarkan bersama gas buangan (asap) (Inayah & Yunita, 2010). Pb masuk ke dalam tanaman melalui stomata daun. Partikel Pb di udara jatuh mengendap pada permukaan daun sehingga jumlah dan ukuran stomata daun dapat mempengaruhi penyerapan Pb. Pb juga dapat masuk melalui akar tanaman dari tanah yang berasal dari buangan sisa limbah rumah tangga maupun industri (Amelia, Rachmadiarti, & Yuliani, 2015). Konsumsi pb dapat merusak sistem saraf, ginjal, menghambat aktivitas enzim yang membantu pembentukan hemoglobin dalam tubuh, mengganggu sistem reproduksi, endokrin, dan otak (Widowati, Sastiono, & Jusuf, 2008).

Penentuan kadar Pb secara AAS harus memperhatikan kondisi instrumen AAS yang akan digunakan. Tipe instrumen yang berbeda akan memiliki kondisi optimum yang berbeda pula. Pemilihan panjang gelombang untuk penentuan tiap logam juga bergantung pada jenis instrumen dan sampel yang digunakan, karena



pemilihan panjang gelombang yang akan digunakan akan mempengaruhi hasil analisis. Masing-masing panjang gelombang memiliki range kerja optimum dan juga cela burner yang berbeda. Penentuan kadar logam Pb dengan menggunakan AAS tipe AA 240 dapat dilakukan pada panjang gelombang 217,0 nm dan 283,3 nm. Panjang gelombang 217,0 nm memiliki cela burner sebesar 1,0 nm dengan range kerja optimum 0,1-30  $\mu\text{g/mL}$ , sedangkan panjang gelombang 283,3 nm memiliki cela burner sebesar 0,5 nm dengan range kerja optimum 0,5-50  $\mu\text{g/mL}$  (Manual Book AAS 240, 1989).

Berikut manfaat dari standarisasi diantaranya :

a. Menjamin keseragaman khasiat

Di Indonesia penggunaan obat herbal masih bersifat tidak terukur baik dari segi kepastian tanaman, takaran, maupun proses penyiapan. Hal tersebut menyebabkan ketidakterjaminan konsistensi dari khasiat yang dimiliki bahan obat tersebut. Sehingga standarisasi dimaksudkan agar menjaga konsistensi serta keseragaman dari bahan obat herbal tersebut, melibatkan pemastian kadar senyawa aktif dengan analisis kuantitatif (Saifuddin, 2011)

b. Menjamin aspek keamanan dan stabilitas ekstrak atau bentuk sediaan

Adanya logam berat seperti (Cd, Pb, As), peptisida dalam tanah, udara, air, maupun mikroorganisme serta metabolit pencemar lainnya dipengaruhi oleh beberapa faktor yakni tempat tumbuh, penanganan setelah panen, proses ekstraksi, penyimpanan simplisia dan ekstrak. Hal inilah yang menyebabkan sehingga perlu dilakukan standarisasi terhadap bahan obat herbal sehingga diketahui batas minimal dari zat-zat tersebut yang mempengaruhi stabilitas dari ekstrak dan bentuk sediaan (Saifuddin, 2011)

c. Meningkatkan nilai ekonomi

Proses standarisasi dapat memberikan dampak yang positif terhadap semua pihak yakni konsumen, pemerintah bahkan produsen itu sendiri. Agar ekstrak tanaman dapat diaplikasikan secara klinik, menjaga konsistensi khasiat atau menaikkan keseragaman produk, maka ekstrak tanaman harus memiliki zat aktif pada kadar tertentu. Bahan obat herbal yang tidak mengandung zat-zat berbahaya secara otomatis akan mempengaruhi stabilitas dari produk yang dibuat sehingga dapat menguntungkan produsen. Demikian produk yang bermutu dengan keseragaman khasiat akan meningkatkan kepercayaan konsumen sehingga nilai ekonomi pun akan meningkat (Saifuddin, 2011)

#### **E. Uraian Instrumen**

##### **1. Spektroskopi Serapan Atom**

Spektroskopi adalah metode yang dimana dilakukan pengukuran sesuai dengan banyaknya radiasi yang dihasilkan ataupun diserap oleh spesi atom atau molekul analit, atau disebut juga analisis kuantitatif. Spektrofotometri Serapan Atom (SSA) adalah salah satu bagian dari spektrofotometri, yang merupakan metode analisis unsur secara kuantitatif yang pengukurannya berdasarkan cahaya yang diserap oleh panjang gelombang tertentu oleh atom logam dalam keadaan bebas (Arfiani, 2012)

Spektrofotometri atomik adalah metode pengukuran yang berkaitan dengan spektrum dan emisi atom. Bila suatu molekul mempunyai bentuk spektra pita, maka suatu atom mempunyai spektra garis. Atom-atom yang terlibat dalam metode pengukuran spektrofotometri atomik haruslah atom-atom bebas yang garis spektranya dapat diamati. Pengamatan garis spektra yang spesifik ini dapat digunakan untuk analisis unsur baik secara kualitatif maupun kuantitatif.

Prinsip dasar spektrofotometri serapan atom adalah interaksi antara radiasi elektromagnetik dengan atom. Spektrofotometri serapan atom merupakan

metode yang sangat tepat untuk analisis zat pada konsentrasi rendah (Khopkar, 1990). Teknik ini adalah teknik yang paling umum dipakai untuk analisis unsur.

Cara kerja Spektroskopi Serapan Atom ini adalah berdasarkan atas penguapan larutan sampel, kemudian logam yang terkandung di dalamnya diubah menjadi atom bebas. Atom bebas tersebut mengabsorpsi radiasi dari sumber cahaya yang dipancarkan dari lampu katoda (*Hollow Cathode Lamp*) yang mengandung unsur yang akan ditentukan. Banyaknya penyerapan radiasi kemudian diukur pada panjang gelombang tertentu menurut jenis logamnya (Darmono, 1995).

Jika radiasi elektromagnetik dikenakan kepada suatu atom, maka akan terjadi eksitasi elektron dari tingkat dasar ke tingkat tereksitasi. Setiap panjang gelombang memiliki energi yang spesifik untuk dapat tereksitasi ke tingkat yang lebih tinggi.

Apabila cahaya dengan panjang gelombang tertentu dilewatkan pada suatu sel yang mengandung atom-atom bebas yang bersangkutan maka sebagian cahaya tersebut akan diserap dan intensitas penyerapan akan berbanding lurus dengan banyaknya atom bebas logam yang berada dalam sel (Undewood & RA, 1998).

Komponen-komponen Spektrofotometri Serapan Atom (SSA) :

a.) Sumber sinar

Sumber radiasi SSA adalah *Hollow Cathode Lamp* (HCL). Setiap pengukuran dengan SSA kita harus menggunakan *Hollow Cathode Lamp* khusus misalnya akan menentukan konsentrasi tembaga dari suatu cuplikan. Maka kita harus menggunakan *Hollow Cathode Cu*. *Hollow Cathode Cu* akan memancarkan energi radiasi yang sesuai dengan energi yang diperlukan untuk tamsisi elektron atom (Khopkar, 1990).

*Hallow Cathode Lamp* terdiri dari katoda cekung yang silindris yang terbuat dari unsur yang sama dengan yang akan dianalisis dan anoda yang terbuat dari tungsten. Dengan pemberian tegangan pada arus tertentu, logam mulai memijar dan atom-atom logam katodanya akan teruapkan dengan pemercikan. Atom akan tereksitasi kemudian mengemisikan radiasi pada panjang gelombang tertentu (Khopkar, 1990).

b.) Sumber atomisasi

Sumber atomisasi dibagi menjadi dua yaitu sistem nyala dan sistem tanpa nyala. Kebanyakan instrumen sumber atomisasinya adalah nyala dan sampel diintroduksi dalam bentuk larutan. Sampel masuk ke nyala dalam bentuk aerosol. Aerosol biasa dihasilkan oleh nebulizer (pengabut) yang dihubungkan ke nyala oleh ruang penyemprot (*Chamber spray*). Jenis nyala yang digunakan secara luas untuk pengukuran analitik adalah campuran gas udara-asetilen dan nitrous oksida-asetilen. Dengan kedua jenis nyala ini, kondisi analisis yang sesuai untuk kebanyakan analit dapat ditentukan dengan menggunakan metode-metode emisi, absorpsi dan juga fluoresensi.

c.) Monokromator

Monokromator merupakan alat yang berfungsi untuk memisahkan radiasi yang tidak diperlukan dari spektrum radiasi lain yang dihasilkan oleh *Hallow Cathode Lam*.

d.) Detektor

Detektor merupakan alat yang mengubah energi cahaya menjadi energi listrik, yang memberikan suatu isyarat listrik berhubungan dengan daya radiasi yang diserap oleh permukaan yang peka.

e.) Sistem pengolahan

Sistem pembacaan merupakan bagian yang menampilkan suatu angka atau gambar yang dapat dibaca oleh mata.

Spektroskopi seraan atom digunakan untuk analisis kuantitatif unsur-unsur logam dalam jumlah sekelumit (*trace*) dan sangat kelumit (*ultratrace*). Cara analisis ini memberikan kadar total unsur logam dalam suatu sampel dan tidak tergantung pada bentuk molekul dari logam karena mempunyai kepekaan yang tinggi (batas deteksi kurang dari 1 ppm), pelaksanaannya relatif sederhana, dan interferensinya sedikit. Spektrofotometri serapan atom didasarkan pada penyerapan energi sinar oleh atom-atom netral bentuk gas (Rohman, 2007).

Terdapat 2 bagian utama pada alat SSA yakni sel atom yang menghasilkan atom-atom gas bebas dalam keadaan dasarnya dan suatu sistem optik untuk pengukuran sinyal (Williard, Merrit, Dean, & Settle, 1998).

Dalam metode SSA, sebagaimana dalam spektrofotometri atomik yang lain, misal harus diubah ke dalam bentuk uap atom. Proses pengubahan ini dikenal dengan istilah atomisasi, pada proses ini sampel diuapkan dan didekomposisi untuk membentuk atom dalam bentuk uap. Secara umum pembentukan atom bebas dalam keadaan gas melalui tahapan-tahapan sebagai berikut (Besset, 1994) :

- a. Pengisatan pelarut, di tahap ini pelarut akan teruapkan yang kemudian akan meninggalkan residu padat.
- b. Penguapan zat padat, zat padat disini terdisosiasi menjadi atom-atom penyusunnya yang awalnya akan berada dalam keadaan dasar.

Beberapa atom akan mengalami eksitasi ke tingkatan energi yang lebih tinggi dan akan mencapai kondisi dimana atom-atom tersebut mampu memancarkan energi (Besset, 1994)

Aplikasi dalam penetapan kadar dengan menggunakan SSA ini, terutama seringkali digunakan dalam uji batas untuk logam-logam didalam obat sebelum

dimasukkan kedalam formulasi. Sampel biasanya dilarutkan dalam asam nitrat 0,1 M untuk menghindari pembentukan hidroksida logam dari logam berat, yang relative non-volatil dan menekan hasil bacaan SSA (Watson, 2009).

Kelemahan spektrofotometri serapan atom adalah sampel harus dalam bentuk larutan dan tidak mudah menguap dan satu lampu katoda hanya digunakan untuk satu unsur saja (Fifield, 1983).

Gangguan-gangguan dapat terjadi pada saat dilakukan analisis dengan alat spektrofotometer serapan atom, gangguan itu antara lain adalah:

a.) Gangguan oleh penyerapan non-atomik

Gangguan ini terjadi akibat penyerapan cahaya dari sumber sinar yang bukan berasal dari atom-atom yang akan dianalisis. Penyerapan non-atomik dapat disebabkan adanya penyerapan cahaya oleh partikel-partikel pengganggu yang berada di dalam nyala. Cara mengatasi penyerapan non-atomik ini adalah bekerja pada panjang gelombang yang lebih besar (Rohman, 2007).

b.) Gangguan spektrum

Gangguan spektrum dalam spektrofotometer serapan atom timbul akibat terjadinya tumpang tindih antara frekuensi-frekuensi garis resonansi unsur yang dianalisis dengan garis-garis yang dipancarkan oleh unsur lain. Hal ini disebabkan karena rendahnya resolusi monokrom (Mulja & Suharman, 1995).

c.) Gangguan kimia yang dapat mempengaruhi jumlah atau banyaknya atom di dalam nyala.

Pembentukan atom-atom netral dalam keadaan azas di dalam nyala sering terganggu oleh dua peristiwa kimia, yaitu:

1. Disosiasi senyawa-senyawa yang tidak sempurna disebabkan terbentuknya senyawa refraktorik (sukar diuapkan dalam api), sehingga akan mengurangi jumlah atom netral yang ada di dalam nyala.

2. Ionisasi atom-atom di dalam nyala akibat suhu yang digunakan terlalu tinggi. Prinsip analisis dengan spektrofotometer serapan atom adalah mengukur absorbansi atom-atom netral yang berada dalam keadaan azas. Jika terbentuk ion maka akan mengganggu pengukuran absorbansi atom-atom yang mengalami ionisasi tidak sama dengan spektrum atom dalam keadaan netral (Rohman, 2007).

## 2. Validasi Metode Analisis

Validasi metode analisis adalah suatu tindakan penilaian terhadap parameter tertentu berdasarkan percobaan untuk membuktikan bahwa parameter tersebut memenuhi persyaratan penggunaannya. Beberapa parameter analisis harus dipertimbangkan dalam validasi metode analisis adalah sebagai berikut :

### a.) Kecermatan

Kecermatan adalah ukuran yang menunjukkan derajat kedekatan hasil analisis dengan kadar analit yang sebenarnya. Kecermatan dinyatakan sebagai persen perolehan kembali (*Recovery*) analit yang ditambahkan. Kecermatan ditentukan dengan dua cara, yaitu:

#### 1. Metode Simulasi

Metode simulasi (*spiled-placebo recovery*) merupakan metode yang dilakukan dengan cara menambahkan sejumlah analit bahan murni ke dalam suatu bahan pembawa sediaan farmasi (plasebo), lalu campuran tersebut dianalisis dan hasilnya dibandingkan dengan analit yang ditambahkan (kadar yang sebenarnya) (Harmita, 2004).

#### 2. Metode penambahan baku

Metode penambahan baku (*Standard addition method*) merupakan metode yang dilakukan dengan cara menambahkan sejumlah analit dengan konsentrasi tertentu pada sampel yang diperiksa, lalu dianalisis dengan metode

yang akan divaaidasi. Hasilnya dibandingkan dengan sampel yang akan dianalisis tanpa penamabahan sejumlah analit. Persen perolehan kembali ditentukan dengan menentukan berapa persen analit yang ditambahkan ke dalam sampel dapat ditemukan kembali (Harmita, 2004).

Menurut (Miller, 2005), suatu metode dikatakan teliti jika nilai *recovery*-nya antara 80-120%. *Recovery* dapat ditentukan dengan menggunakan metode standar adisi.

### 3. Keseksamaan (presisi)

Keseksamaan atau presisi diukur sebagai simpangan relatif atau koefisien variasi. Keseksamaan atau presisi merupakan ukuran yang menunjukkan derajat kesesuaian antara hasil uji individual ketika suatu metode dilakukan secara berulang untuk sampel yang homogen. Nilai simpangan baku relatif yang memenuhi persyaratan menunjukkan adanya keseksamaan metode yang dilakukan (Harmita, 2004)

### 4. Linearitas dan rentang

Linearitas adalah kemampuan metode analisis yang memberikan respon baik secara langsung maupun dengan bantuan transformasi matematika, menghasilkan suatu hubungan yang proporsional terhadap konsentrasi analit dalam sampel. Rentang merupakan batas terendah dan batas tertinggi analit yang dapat ditetapkan secara cermat, seksama dan dalam linearitas yang dapat diterima (Hermita, 20004).

### 5. Batas deteksi dan batas batas kuantitas

Batas deteksi merupakan jumlah analit dalam sampel yang dapat dideteksi yang masih memberikan respon signifikan, sedangkan batas kuantitasi merupakan kuantitas terkecil analit dalam sampel yang masih dapat memenuhi kriteria cermat dan seksama (Hermita, 2004).



## F. Tinjauan Islam tentang Pemanfaatan Tumbuhan Sebagai Bahan Obat

Dalam ilmu pengetahuan modern disebutkan bahwa Al-Qur'an memiliki beberapa tumbuhan yang dapat mencegah sampai menyembuhkan penyakit. Allah menyuruh manusia supaya memperhatikan keragaman dan keindahan disertai seruan agar merenungkan ciptaanNya yang menakjubkan. Rasulullah SAW. bersabda, dalam hadits Al- Bukhari :

حَدَّثَنَا مُحَمَّدُ بْنُ الْمُثَنَّى، حَدَّثَنَا أَبُو أَحْمَدَ الزُّبَيْرِيُّ، حَدَّثَنَا عُمَرُ بْنُ سَعِيدٍ بْنِ أَبِي حُسَيْنٍ، قَالَ: حَدَّثَنِي عَطَاءُ بْنُ أَبِي رِيَّاحٍ، عَنْ أَبِي هُرَيْرَةَ رَضِيَ اللَّهُ عَنْهُ، عَنِ النَّبِيِّ صَلَّى اللَّهُ عَلَيْهِ وَسَلَّمَ قَالَ: «مَا أَنْزَلَ اللَّهُ دَاءً إِلَّا أَنْزَلَ لَهُ شِفَاءً» (رواه البخاري)

Artinya :

Muhammad bin al-Mutsanna menceritakan kepada kami, Abu Ahmad al-Zubairiy menceritakan kepada kami, 'Umar bin Sa'id bin Abi Husain menceritakan kepada kami, dia berkata: 'Atha' bin Abi Rabah menceritakan kepadaku, dari Abi Hurairah r.a., dari Nabi saw. dia bersabda: Tidaklah Allah menurunkan suatu penyakit melainkan Allah menurunkan obatnya pula" (H.R. Al-Bukhari: 5678).

Ungkapan "setiap penyakit pasti ada obatnya", artinya bisa bersifat umum, sehingga termasuk di dalamnya penyakit-penyakit mematikan dan berbagai penyakit yang tidak bisa disembuhkan oleh para dokter. Allah sendiri telah menjadikan untuk penyakit tersebut obat-obatan yang dapat menyembuhkannya. Akan tetapi ilmu tersebut tidak ditampakkan Allah untuk menggapainya. Karena ilmu pengetahuan yang dimiliki oleh manusia hanyalah sebatas yang diajarkan oleh Allah swt. Oleh sebab itu, kesembuhan terhadap penyakit dikaitkan oleh Rasulullah dengan proses kesesuaian obat dengan penyakit yang diobati. Karena setiap ciptaan Allah swt. itu pasti ada penawarnya (Ar-Rumaikhon, 2008).

Tumbuhan Parang Romang merupakan ciptaan Allah swt berupa tumbuhan yang dapat memberikan manfaat bagi umat manusia, namun untuk mengetahui atau membuktikan manfaat dari Parang Romang maka perlu untuk diteliti lebih lanjut. Hal ini bertujuan untuk menambah data ilmiah tentang

tumbuhan tersebut, selain itu dari beberapa hasil penelitian telah membuktikan manfaat dari tumbuhan ini. Hal ini dapat menambah keimanan kita kepada Allah swt, tidaklah Allah swt menurunkan penyakit jika Allah tidak menurunkan obatnya.

Dalam Qur'an Surah An-Naba (78): 14-16, Allah SWT berfirman:

وَأَنْزَلْنَا مِنَ الْمُعْصِرَاتِ مَاءً ثَجَّاجًا ۚ لِنُخْرِجَ بِهِ حَبًّا وَنَبَاتًا ۚ وَجَنَّاتٍ أَلْفَافًا ﴿١٤﴾

Terjemahnya:

“Dan Kami telah menurunkan dari awan air yang tercurah deras, supaya Kami mengeluarkan dengannya biji-bijian dan tumbuh-tumbuhan, dan kebun-kebun yang lebat” (Kementerian Agama, 2013).

Menurut M. Quraish Shihab dalam bukunya Tafsir Al-Misbah yaitu *dan Kami telah menurunkan dari awan yang telah terkumpul padanya uap-uap dari laut air yang tercurah deras supaya Kami mengeluarkan, yakni tumbuhan, dengannya, yakni dengan air itu, biji-bijian dan tumbuh-tumbuhan, dan kebun-kebun yang lebat*, antara lain untuk menjadi bahan pangan manusia dan hewan (Shihab, 2009).

Menurut Tafsir Al Azhar oleh Hamka bahwa *dan Kami telah menurunkan dari awan yang bercucuran* itulah hujan yang selalu menyirami bumi, air yang bercucuran ialah hujan yang lebat, yang selalu membagi-bagikan air itu untuk hidup segala yang bernyawa. *karena kami keluarkan dengan dia* (pangkal ayat 15) yaitu dengan sebab bercucurnya air hujan tersebut keluarlah *biji-biji dan tumbuh-tumbuhan dan kebun-kebun yang subur*. (Hamka, 1985)

Rasulullah *sallallahu Alaihi Wasallam* bersabda :

عَنْ جَابِرِ بْنِ عَبْدِ اللَّهِ رَضِيَ اللَّهُ عَنْهُ عَنِ النَّبِيِّ صَلَّى اللَّهُ عَلَيْهِ وَسَلَّمَ قَالَ لِكُلِّ دَاءٍ دَوَاءٌ، فَإِذَا أَصَابَ الدَّوَاءُ الدَّاءَ، بَرَأَ بِإِذْنِ اللَّهِ عَزَّ وَجَلَّ

Artinya :

“Setiap penyakit pasti ada obatnya. Dan jika suatu obat mengenai pada penyakitnya ia akan sembuh dengan izin Allah ta'ala”. (HR. Muslim).

Diriwayatkan pula dari musnad Imam Ahmad dari shahabat Usamah bin Suraik , bahwasanya Nabi bersabda,

كُنْتُ عِنْدَ النَّبِيِّ صَلَّى اللَّهُ عَلَيْهِ وَسَلَّمَ، وَجَاءَتِ الْأَعْرَابُ، فَقَالَ: يَا رَسُولَ اللَّهِ، أَنْتَ دَاوِي؟  
فَقَالَ: نَعَمْ يَا عِبَادَ اللَّهِ تَدَاوُوا، فَإِنَّ اللَّهَ عَزَّ وَجَلَّ لَمْ يَضَعْ دَاءً إِلَّا وَضَعَ لَهُ شِفَاءً غَيْرَ دَاءٍ  
وَاحِدٍ. قَالُوا: مَا هُوَ؟ قَالَ: الْهَرَمُ

Artinya :

“Aku pernah berada di samping Rasulullah Saw lalu datanglah serombongan Arab dusun. Mereka bertanya, “Wahai Rasulullah, bolehkah kami berobat?” Beliau menjawab: “Iya, wahai para hamba Allah, berobatlah. Sebab Allah SWT tidaklah meletakkan sebuah penyakit melainkan meletakkan pula obatnya, kecuali satu penyakit.” Mereka bertanya: “Penyakit apa itu?” Beliau menjawab: “Penyakit tua.” (HR. Ahmad, Al-Bukhari dalam Al-Adabul Mufrad, Abu Dawud, Ibnu Majah, dan At-Tirmidzi, beliau berkata bahwa hadits ini hasan shahih. Syaikhuna Muqbil bin Hadi Al-Wadi’i menshahihkan hadits ini dalam kitabnya Al-Jami’ Ash-Shahih mimma Laisa fish Shahihain, 4/486).

Menurut Muhadi dan Muadzin dalam bukunya Semua penyakit ada obatnya, prinsip pengobatan di dalam penyembuhan penyakit ala Rasulullah SAW., diterapkan tertentu sebagai pedomen yang perlu diketahui dan dilaksanakan. Rasulullah SAW, mengajarkan supaya obat yang dikonsumsi si penderita harus halal dan baik. Allah swt. yang menurunkan penyakit kepada seseorang, maka Dia-lah yang menyembuhkannya. Jika kita menginginkan kesembuhan dari Allah swt. maka obat yang digunakan juga harus baik dan diridhoi oleh Allah swt. Karena Allah melarang memasukkan barang yang haram dan merusak ke dalam tubuh kita (Muhadi & Muadzin, 2009)

Dari hadist diatas dapat ditarik pemahaman bahwa tidak ada suatu penyakit yang tidak bisa disembuhkan dan obat yang diberikan sesuai dengan penyakitnya. Hadist ini juga menjelaskan kepada manusia untuk terus berusaha meski yang menentukan hasilnya adalah Allah swt, seperti halnya dalam dunia kesehatan, jika suatu penyakit menyerang kita dianjurkan untuk mencari pengobatan apakah itu

menggunakan obat tradisional maupun obat sintetik karena berobat adalah suatu bentuk usaha untuk mencapai kesembuhan.

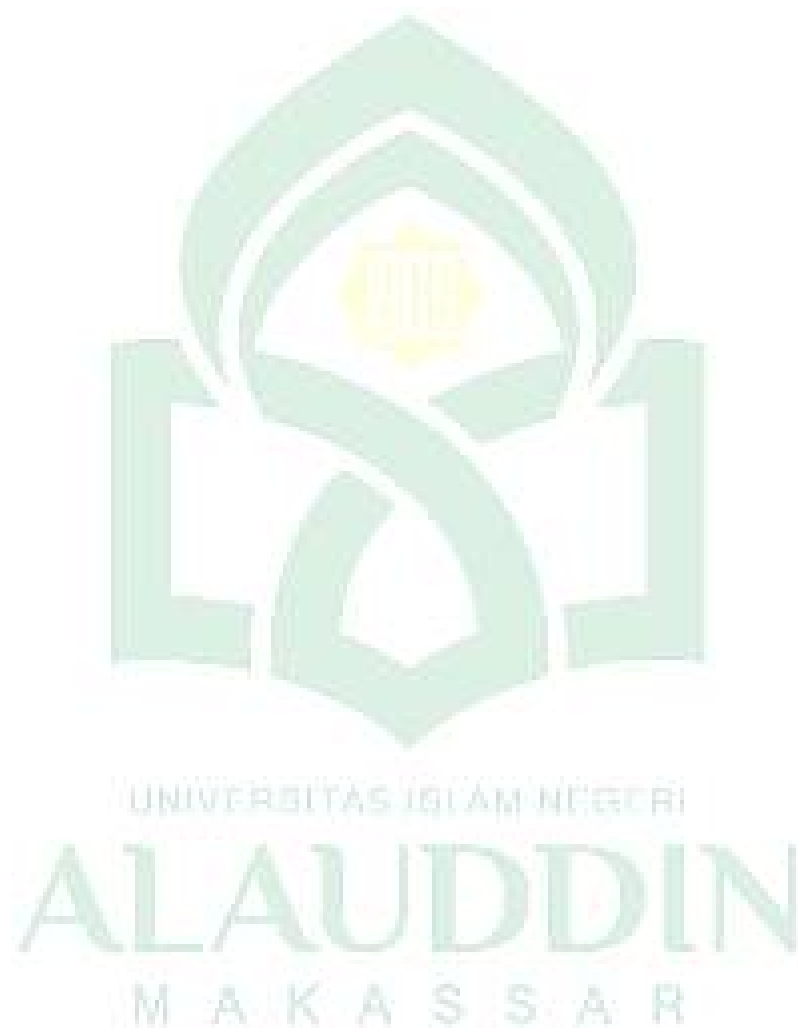

## **BAB III**

### **METODOLOGI PENELITIAN**

#### **A. Jenis dan Lokasi Penelitian**

##### **1. Jenis Penelitian**

Penelitian ini merupakan penelitian kuantitatif yang dilakukan dengan cara eksperimen laboratorium.

##### **2. Lokasi Penelitian**

Penelitian ini dilakukan di Laboratorium Biologi Farmasi, Laboratorium Mikrobiologi Farmasi Fakultas Kedokteran dan Ilmu Kesehatan serta Laboratorium Kimia Fakultas Sains dan Teknologi UIN Alauddin Makassar.

#### **B. Pendekatan Penelitian**

Pendekatan yang digunakan yaitu pendekatan eksperimental laboratorium berupa pengumpulan data berdasarkan hasil dari eksperimen yang dilakukan.

#### **C. Populasi dan Sampel**

##### **1. Populasi**

Populasi pada penelitian ini yaitu tanaman *Parang romang* (*Boehmeria virgata* (Forst.) Guill.) yang tumbuh di daerah Malino.

##### **2. Sampel**

Sampel yang digunakan dalam penelitian ini adalah batang *Parang romang* (*Boehmeria virgata* (Forst.) Guill.) yang tumbuh di daerah Malino.

#### **D. Instrumen Penelitian/Pengumpulan Data**

##### **1. Alat**

Alat yang digunakan pada penelitian ini ialah aluminium foil, autoklaf, cawan petri, cawan porselin, desikator, gegep, gelas *erlenmeyer*, gelas kimia, gelas ukur, hot plate, heating mantle, krus porselin, kondensor, labu alas bulat,

labu alas datar, oven, pipet tetes, piknometer, pompa air, rotary evaporator, timbangan analitik, spuit, tanur, dan tabung reaksi.

## **2. Bahan**

Bahan yang digunakan pada penelitian ini ialah batang parang romang (*Boehmeria virgata* (Forst.) Guill.), aquadest, asam sulfat, asam nitrat, etanol 96%, kertas saring, Nutrien Agar (NA), dan Potato Dextrose Agar (PDA).

### **E. Metode Pengumpulan Data**

#### **1. Penyiapan sampel (Ekstrak batang parang romang)**

##### a) Pengambilan sampel

Sampel yang digunakan ialah batang parang romang (*Boehmeria virgata* (Forst.) Guill.) yang diperoleh dari daerah Malino, Kecamatan Tinggimoncong, Kabupaten Gowa.

##### b) Pengolahan sampel

Sampel batang parang romang (*Boehmeria virgata* (Forst.) Guill.) disrotasi basah kemudian dicuci dengan air mengalir, yang selanjutnya dilakukan perajangan dan dikeringkan tanpa terkena sinar matahari langsung atau diangin-anginkan. Setelah sampel kering dilakukan sortasi kering dan sampel siap untuk diekstraksi.

##### c) Ekstraksi dengan metode Refluks

Serbuk batang parang romang (*Boehmeria virgata* (Forst.) Guill.) ditimbang lalu dimasukkan ke dalam labu alas bulat, ditambahkan pelarut etanol 96%. Diekstaksi selama 5 jam. Larutan yang diperoleh disaring menggunakan kain kasa dan kertas saring, lalu masukkan dalam erlenmeyer. Filtrat yang diperoleh dipisahkan dengan menggunakan rotary evaporator, kemudian ekstrak kental diuapkan diatas *water bath* dengan suhu 45°C.

## 2. Penentuan parameter Non Spesifik (Depkes RI, 2000)

### a) Penetapan kadar abu

Ditimbang 1 g ekstrak dengan seksama ( $W_1$ ) dalam krus porselin yang sebelumnya telah ditimbang ( $W_0$ ). Ekstrak dipijarkan dalam tanur secara perlahan-lahan, kemudian suhu dinaikkan secara bertahap hingga  $600 \pm 25^\circ\text{C}$  hingga bebas karbon. Selanjutnya dinginkan dalam desikator kemudian timbang ( $W_2$ ).

$$\text{Kadar senyawa (\%)} = \frac{W_2 - W_0}{W_1} \times 100\%$$

$W_0$  : Bobot (g) krus kosong

$W_1$  : Bobot (g) ekstrak awal

$W_2$  : Bobot (g) krus + residu yang dioven

### b) Penentuan kadar abu yang tidak larut asam

Abu yang diperoleh dari penetapan kadar abu, dididihkan dengan 25 mL asam klorida encer P selama 5 menit. Bagian yang tidak larut asam dikumpulkan, disaring melalui kertas saring bebas abu kemudian residunya dicuci dengan air panas, kemudian dipijarkan hingga bobot tetap dan ditimbang. Ditentukan kadar abu yang tidak larut asam dalam persen terhadap ekstrak awal.

$$\text{Kadar abu tidak larut asam (\%)} = \frac{W_2}{W_1} \times 100\%$$

$W_1$  : Bobot (g) ekstrak awal

$W_2$  : Bobot (g) cawan + abu yang tidak larut asam

### c) Penentuan kadar air

Ditimbang cawan porselin, kemudian dikeringkan menggunakan oven pada suhu  $105^\circ\text{C}$  selama 30 menit, lalu diletakkan dalam desikator selama 30 menit. Setelah itu, ditimbang kembali cawan porselin tersebut. Selanjutnya dimasukkan 2 g sampel ke dalam cawan porselin, kemudian dipanaskan

menggunakan oven pada suhu 105°C selama 30 menit, lalu diletakkan di dalam desikator selama 30 menit dan ditimbang kembali. Dihitung persentase kadar air menggunakan rumus berikut.

$$\text{Kadar Air} = \frac{W_2 - W_1}{W} \times 100\%$$

W : berat (g) dari sampel.

W<sub>1</sub> : berat (g) dari cawan porselin dan sampel sebelum dipanaskan.

W<sub>2</sub> : berat (g) dari cawan porselin dan sampel setelah dipanaskan.

d) Penentuan bobot jenis

Piknometer yang bersih dan kering ditimbang. Kemudian kalibrasikan dengan menetapkan bobot piknometer dan bobot air yang baru dididihkan pada suhu 25°C kemudian ditimbang (W<sub>1</sub>). Ekstrak cair diatur suhunya kurang lebih 20°C lalu dimasukkan ke dalam piknometer kosong, buang kelebihan ekstrak, atur suhu piknometer yang telah diisi hingga suhu 25°C kemudian ditimbang (W<sub>2</sub>)

$$d = \frac{W_2 - W_0}{W_1 - W_0}$$

d : bobot jenis

W<sub>0</sub> : bobot piknometer kosong

W<sub>1</sub> : Bobot piknometer + air

W<sub>2</sub> : bobot piknometer + ekstrak

e) Penentuan susut pengeringan

Sebanyak 1 g ekstrak ditimbang seksama dalam krus porselin tertutup yang sebelumnya telah dipanaskan pada suhu 105°C selama 30 menit dan telah ditera. Zat diratakan dalam cawan, kemudian dipanaskan dalam suhu 105°C (buka tutup cawan) kemudian dinginkan dalam desikator, ditimbang. Susut pengeringan dihitung terhadap bahan awal.

$$\text{Susut pengeringan (\%)} = \frac{A-B}{A} \times 100\%$$

A : berat (g) sampel sebelum dipanaskan



B : berat (g) akhir

f) Penentuan cemaran mikroba

1) Sterilisasi alat

Alat-alat yang diperlukan dicuci dengan deterjen, wadah mulut leher dibersihkan dengan direndam dalam larutan deterjen panas selama 15-30 menit diikuti dengan pembilasan pertama dengan HCL 0,1% dan terakhir dengan air suling. Alat-alat dikeringkan dengan posisi terbalik di udara terbuka, setelah kering dibungkus dengan kertas perkamen. Tabung reaksi dan gelas perkamen terlebih dahulu disumbat dengan kapas bersih. Alat-alat dari kaca disterilkan di oven pada suhu 180°C selama 2 jam. Alat-alat suntik dan alat-alat lainnya (tidak tahan panas tinggi) disterilkan dalam autoklaf pada suhu 121°C selama 15 menit dengan tekanan 2 atm.

2) Pembuatan medium

2.1) Medium Potato Dextrosa Agar (PDA) dengan komposisi:

Ekstrak potato	200 g
Dekstroza	10 g
Agar	15 g
Air suling	1000 ml

Cara pembuatan :

Semua bahan dimasukkan ke dalam gelas erlenmeyer dilarutkan dalam air suling hingga 800 ml, dipanaskan sampai larut, dicukupkan sampai 1000 ml air suling. Kemudian disterilkan dalam autoklaf pada suhu 121°C selama 15 menit.

2.2) Medium Nutrient Agar (NA) dengan komposisi:

Ekstrak beef	5 g
Pepton	10 g
Natrium klorida	2,5 g

Agar	15 g
Air suling	1000 ml

Cara pembuatan:

Bahan-bahan di atas dimasukkan kedalam gelas erlenmeyer dilarutkan dalam air suling sampai 800 ml, dipanaskan sampai larut dicukupkan sampai 1000 ml air suling kemudian diatur pH 7,0. Disterilkan pada autoklaf pada suhu 121°C selama 15 menit.

### 2.3) Penentuan total bakteri

Sebanyak 1 g ekstrak etanol batang parang romang dilarutkan dalam 10 ml aquadest steril dalam tabung reaksi. Disiapkan 4 tabung reaksi untuk masing-masing pengenceran  $10^{-1}$ ,  $10^{-2}$ ,  $10^{-3}$ ,  $10^{-4}$ . Dimasukkan larutan sampel kedalam tabung reaksi pengenceran  $10^{-1}$ . Lalu diambil 1 ml pengenceran  $10^{-1}$  kedalam tabung reaksi pengenceran  $10^{-2}$ . Lalu diambil 1 ml pengenceran  $10^{-2}$  dimasukkan kedalam tabung yang berisi aquadest steril hingga diperoleh pengenceran  $10^{-3}$ . Dibuat pengenceran hingga  $10^{-4}$ . Di pipet 1 ml larutan dari setiap  $10^{-2}$ ,  $10^{-3}$ ,  $10^{-4}$ , ditanamkan dalam medium NA pada cawan petri sesuai dengan pengenceran masing-masing. Diinkubasi pada suhu 37°C selama 24 jam. Kemudian diamati dan dihitung jumlah koloni yang tumbuh dan dikalikan dengan faktor pengenceran.

### 2.4) Penentuan total kapang

Sebanyak 1 g ekstrak etanol batang parang romang dilarutkan dalam 10 ml aquadest steril dalam tabung reaksi. Disiapkan 3 tabung reaksi untuk masing-masing pengenceran  $10^{-1}$ ,  $10^{-2}$ ,  $10^{-3}$ . Dimasukkan larutan sampel 1 ml ke dalam tabung reaksi pengenceran  $10^{-1}$ . Lalu diambil 1 ml pengenceran  $10^{-1}$  kedalam tabung yang berisi pengenceran aquadest steril hingga diperoleh pengenceran  $10^{-2}$ . Dibuat pengenceran hingga  $10^{-3}$ . Dipipet 1 ml larutan dari tiap pengenceran,

ditanamkan dalam medium PDA pada cawan petri sesuai dengan pengenceran masing-masing. Diinkubasi pada 25°C selama tiga hari. Kemudian diamati dan dihitung jumlah koloni yang tumbuh dan dikalikan dengan faktor pengenceran.

g) Penentuan cemaran logam

Penetapan kadar Timbal (Pb), dan Kadmium (Cd) dengan menggunakan alat *Atomic Absorption Spechtrophotometer*. Penetapan kedua logam berat dilakukan dengan cara digesti basah. Ditimbang 1 gram ekstrak dan ditambahkan 10 mL HNO<sub>3</sub> pekat, kemudian dipanaskan dengan heating mantel hingga kental atau kering. Ekstrak yang kental dan dingin ditambahkan aquadest 10 mL dan asam perkolat 5 mL, kemudian dipanaskan hingga kental lalu ukur 50 mL,. Sampel diukur dengan *Absorption Spechtrophotometer*. Maksimal residu Pb tidak melebihi 10 mg/kg ekstrak dan residu Cd tidak melebihi 0,3 mg/kg ekstrak (Saifuddin, 2011).

## BAB IV

### HASIL PENELITIAN DAN PEMBAHASAN

#### A. Hasil Penelitian

##### 1. Hasil Ekstraksi Batang Parang Romang

Simplisia batang parang romang (*Boehmeria virgata* (Forst) Guill.) sebanyak 700 gram diekstraksi dengan menggunakan pelarut etanol 96%. Hasil yang diperoleh dapat dilihat pada tabel berikut

Tabel 1. Rendamen Ekstrak yang diperoleh dari reflux

Sampel	Berat sampel	Berat ekstrak	% Rendamen
Batang Parang Romang ( <i>Boehmeria virgata</i> (Forst) Guill.)	700 gram	17,1 gram	2,44%

##### 2. Parameter Non Spesifik

##### b. Kadar Abu Total

Tabel 2. Hasil Pengujian Kadar Abu Total

No.	Krus Kosong (g)	Bobot krus + ekstrak awal	Bobot krus+ekstrak yang ditanur	Kadar Abu Total (%)	Rata-rata
1	20,6457	22,7707	21,1426	23,38	25,11%
2	22,0019	24,6236	22,6766	25,73	
3	21,9190	23,9086	22,4411	26,24	

##### c. Kadar Abu tidak larut asam

Tabel 3. Hasil Pengujian Kadar Abu tidak larut asam

No.	Cawan Kosong (g)	Bobot cawan + abu tidak larut asam	Kadar abu tidak larut asam (%)	Rata-rata
1	52,0860	52,1970	5,22%	13,19%
2	43,1084	43,5180	15,62%	
3	33,6065	33,9792	18,73%	

## d. Kadar air

Tabel 4. Hasil Pengujian Kadar Air

No.	Berat Sampel (g) (W)	Berat Cawan Porselin dan Sampel Sebelum Dipanaskan (g) (W <sub>1</sub> )	Berat Cawan Porselin dan Sampel Setelah Dipanaskan (g) (W <sub>2</sub> )	Kadar Air (%)	Rata-rata
1	2,2069	35,7978	35,7275	3,1854	4,7154%
2	2,2069	35,7978	35,6840	5,1565	
3	2,2069	35,7978	35,6695	5,8135	

## e. Bobot Jenis

Tabel 5. Hasil Pengujian Bobot Jenis

No.	Bobot piknometer Kosong (g)	Bobot Piknometer+ air 25°C	Bobot Piknometer+ ekstrak 25°C	Bobot jenis	Rata-rata
1	29,6913	53,7718	49,2270	0,8112	0,7903
2	29,7837	54,9036	49,6083	0,7892	
3	29,7653	49,6083	49,4483	0,7705	

## f. Susut Pengeringan

Tabel 6. Hasil Pengujian Susut Pengeringan

No.	Bobot Krus Kosong (g)	Bobot ekstrak (g)	Bobot krus+ekstrak setelah pemanasan (g)	Kadar Susut Pengeringan (%)	Rata-rata
1	12,5922	2,1023	14,6339	2,8825	3,5697%
2	12,5964	2,0298	14,5208	5,1926	
3	12,5894	1,9664	14,5040	2,634	

## g. Cemarannya Mikroba

Tabel 7. Jumlah Koloni Cemarannya Mikroba

No.	Jumlah Koloni		
	$10^{-1}$	$10^{-2}$	$10^{-3}$
1	1	0	4
2	2	0	1
3	1	0	0
Rerata	1,3	<1*	1,6

Tabel 8. Jumlah Koloni Cemarannya Kapang

No.	Jumlah Koloni		
	$10^{-1}$	$10^{-2}$	$10^{-3}$
1	4	2	0
2	1	0	0
3	0	1	0
Rerata	1,6	1,5	<1*

## h. Cemarannya logam berat

Tabel 9. Hasil Cemarannya Logam Berat

No.	Logam Berat	Hasil	Persyaratan
1.	Cd	0,00395 mg/kg	< 0,3 mg/kg
2.	Pb	0,021575 mg/kg	< 10 mg/kg

**B. Pembahasan**

Standarisasi dalam kefarmasian ialah serangkaian parameter, prosedur dan cara pengukuran yang hasilnya merupakan unsur-unsur terkait paradigma mutu kefarmasian dalam artian memenuhi syarat standar termasuk jaminan stabilitas sebagai produk kefarmasian pada umumnya. Standarisasi juga berarti proses menjamin bahwa produk akhir (obat, ekstrak, produk ekstrak) mempunyai nilai parameter tertentu yang konstan dan ditetapkan terlebih dahulu.

Penetapan parameter standar mutu dari ekstrak tanaman obat perlu dilakukan untuk menjamin mutu dari ekstrak tanaman obat yang digunakan sebagai obat mengandung kadar senyawa aktif yang konstan dan dapat dipertanggungjawabkan. Persyaratan mutu ekstrak terdiri dari parameter standar spesifik dan parameter standar non spesifik. Parameter standar spesifik terdiri dari pengujian organoleptik, penetapan kadar senyawa yang larut dalam air, dan penetapan kadar senyawa yang larut etanol. Adapun parameter standar non spesifik terdiri dari penetapan kadar abu, kadar abu yang tidak larut dalam asam, kadar air, bobot jenis, susut pengeringan, identifikasi kandungan kimia, cemaran logam, dan cemaran mikroba (Saifuddin, 2011). Namun pada penelitian ini hanya ditentukan parameter non spesifiknya saja.

Penelitian ini menggunakan zat aktif ekstrak batang parang romang (*Boehmeria virgata* (Forts) Guill) yang diekstraksi menggunakan metode reflux dengan penyari etanol 96%. Etanol dipertimbangkan sebagai cairan penyari karena lebih selektif, kapang dan kuman sulit tumbuh dalam etanol 20% keatas, tidak beracun, netral, absorpsinya baik, serta etanol dapat bercampur dengan air pada segala perbandingan (Departemen Kesehatan Republik Indonesia, 1986). Etanol 96% juga merupakan pelarut serba guna yang baik digunakan untuk ekstraksi pendahuluan (J.B. Harbone, 1987). Selain itu etanol juga memiliki kemampuan menyari dengan polaritas yang lebar mulai dari senyawa yang non polar hingga senyawa polar. (Saifuddin, 2011). Etanol 96% juga tidak mengandung banyak air sehingga dapat menghasilkan ekstrak yang lebih murni.

Proses ekstraksi yang digunakan adalah reflux. Reflux merupakan salah satu metode untuk menarik senyawa dengan menggunakan pelarut pada temperatur titik didih selama waktu tertentu dan jumlah pelarut tertentu. Filtrat yang didapatkan, dibebasetanolkan dengan proses penguapan penyari dalam alat

rotavapor (*rotary evaporation*) yang bertujuan untuk memekatkan larutan dengan menguapkan sebagian atau seluruh pelarutnya dengan bantuan vakum yang akan menurunkan tekanan didalam alat sehingga pelarut dapat menguap dibawah titik didihnya sesuai dengan prinsip hukum gas ideal. Adapun ekstrak yang didapatkan berupa ekstrak kental (*Extractum spissum*).

Ekstrak kental yang diperoleh kemudian dihitung persen rendamennya untuk melihat banyaknya ekstrak yang dihasilkan. Diperoleh data persen rendamen ekstrak yakni 2,44% dari 700 gram simplisia batang parang romang. Hal ini menunjukkan bahwa pelarut etanol 96% dapat menarik beberapa komponen senyawa yang terdapat dalam sampel.

Setelah didapatkan ekstrak kemudian dilakukan penetapan parameter non spesifik. Penetapan non spesifik dilakukan untuk mengetahui batas maksimal cemaran yang diperbolehkan, serta kontaminasi dari pengotor yang terdapat dalam ekstrak sehingga dapat menjamin keamanan konsumen dan stabilitas (Saifuddin dkk, 2011). Penetapan non spesifik yang dilakukan meliputi penetapan kadar abu total, penetapan kadar abu tidak larut asam, penetapan kadar air, penetapan susut pengeringan, penetapan bobot jenis, pengujian cemaran mikroba serta pengujian cemaran logam.

Penetapan kadar abu total bertujuan untuk memberikan gambaran tingkat pengotor oleh kontaminan berupa senyawa anorganik seperti logam alkali (Natrium, Kalium, Lithium) serta kandungan mineral. Proses pengabuan ekstrak ini dilakukan dalam tanur menggunakan suhu 600°C karena suhu 600°C dapat menyebabkan hilangnya kandungan alkali dan karbon dioksida pada senyawa karbonat (Close dan Menke, 1986). Proses pengabuan dilakukan hingga senyawa terdestruksi dan menguap hingga tersisa unsur mineral dan anorganik saja. Pada tabel 2 hasil Kadar abu ekstrak yang diperoleh sebesar 25,11%. Pengujian kadar



abu tidak larut asam bertujuan untuk menentukan tingkat pengotoran oleh pasir dan tanah. Besar kadar abu tidak larut asam yang diperoleh ialah 13,19%. Kadar abu pada ekstrak (Depkes RI. 2008) yakni kurang dari 16% dan kadar abu tidak larut asam kurang dari 0,7%. Besarnya kadar abu total dalam ekstrak batang parang romang mengindikasikan bahwa kandungan mineral dalam ekstrak yang diperoleh cukup banyak mengandung mineral. Besarnya kadar abu tidak larut asam tidak sesuai dengan literatur bahwa kadar abu tidak larut asam kurang dari 0,7%, tingginya kadar abu tidak larut asam ini disebabkan karena proses pencucian yang kurang bersih sehingga terdapat banyak pengotor.

Penetapan kadar air dilakukan untuk menentukan sisa air yang terdapat pada ekstrak yang kemudian akan menjamin mutu dan penyimpanan ekstrak.. Kadar air dapat menentukan stabilitas ekstrak dan bentuk sediaan selanjutnya (Saifuddin dkk, 2011). Pengujian kadar air dilakukan dengan terlebih dahulu mengeringkan cawan porselin yang akan digunakan pada suhu 105°C selama 30 menit dan diletakkan dalam desikator selama 30 menit untuk menghilangkan kadar air yang terdapat pada cawan porselin tersebut serta dilakukan pula pemanasan sampel pada suhu 105°C selama 30 menit dan diletakkan dalam desikator selama 30 menit untuk mengetahui kadar air yang hilang. Pada tabel 4 diperoleh hasil pengujian Kadar air dalam ekstrak batang parang romang yaitu rata-rata 4,7184%. Hal ini menunjukkan ekstrak batang parang romang memiliki kualitas yang baik karena kadar air yang terkandung dalam ekstrak tidak melebihi 10%. Kadar air dalam ekstrak yang kurang dari 10% bertujuan untuk menghindari cepatnya pertumbuhan jamur dalam ekstrak.

Bobot jenis didefinisikan sebagai perbandingan kerapatan suatu at terhadap kerapatan air dengan nilai massa persatuan volume. Penentuan bobot jenis ini bertujuan untuk memberikan gambaran kandungan kimia yang terlarut

pada suatu ekstrak (Depkes RI, 2000). Bobot jenis ekstrak dihitung dengan menggunakan piknometer. Ekstrak yang digunakan ialah ekstrak yang sebelumnya telah diencerkan 5% dalam etanol 96% sebagai pelarut. Hasil yang didapatkan pada pengukuran ini ialah sebesar 0,7903 untuk pengenceran 5% dari ekstrak batang parang romang.

Parameter susut pengeringan merupakan salah satu parameter non spesifik yang bertujuan memberikan batasan maksimal (rentang) tentang besarnya senyawa yang hilang pada proses pengeringan, tidak hanya menggambarkan air yang hilang tetapi senyawa menguap lainnya. Pada dasarnya, susut pengeringan ialah pengukuran sisa zat setelah pengeringan pada temperatur 105°C hingga bobot konstan, yang kemudian dinyatakan dalam persen (Depkes RI, 2000). Pada tabel 6 Hasil susut pengeringan yang diperoleh pada ekstrak batang parang romang yaitu rata-rata 3,5697%. Hal ini menunjukkan ekstrak batang parang romang memenuhi syarat yakni kurang dari 10% (Depkes RI. 1995).

Pada penetapan parameter non spesifik terdapat pengujian cemaran bakteri dan kapang, dimana pengujian cemaran bakteri termasuk salah satu pengujian kemurnian ekstrak. Pengujian ini mencakup jumlah mikroorganisme yang diperbolehkan dan untuk menunjukkan ada atau tidaknya bakteri dalam ekstrak tersebut. Pada ekstrak terdapat cemaran bakteri sebesar  $1,3 \times 10^{-1}$  koloni/g,  $>1 \times 10^{-2}$  koloni/g, dan  $1,6 \times 10^{-3}$  koloni/g. Ini berada batas maksimum yaitu  $10^4$  koloni/g menurut buku Monografi Ekstrak Tumbuhan Obat. Jilid II. Sedangkan untuk cemaran kapang dan khamirnya didapatkan hasil sebesar  $1,6 \times 10^1$  koloni/g,  $1,5 \times 10^{-2}$  koloni/g,  $<1 \times 10^{-3}$  koloni/g, hasil yang didapatkan juga tidak melebihi persyaratan yang ditetapkan yakni  $1 \times 10^3$  koloni/g oleh Badan POM RI. Rendahnya pertumbuhan bakteri dan kapang atau khamir pada ekstrak ini bisa disebabkan karena pelarut yang digunakan ialah pelarut etanol yang

dimana etanol dapat menghambat pertumbuhan bakteri ataupun mikroba dalam ekstrak.

Selanjutnya dilakukan penetapan cemaran logam berat berupa timbal dan kadmium. Pada tabel 9 dapat dilihat hasil kadar cemaran timbal ialah 0,021575 mg/kg dan cadmium 0,00395 mg/kg dan tidak melebihi batas yang telah ditetapkan dalam parameter ekstrak secara umum. Dimana maksimal residu timbal tidak melebihi 10 mg/kg ekstrak dan residu cadmium tidak melebihi 0,3 mg/kg ekstrak (Saifuddin, 2011). Pengujian logam berat pada ekstrak termasuk penting dilakukan karena apabila kadar logam berat yang terdapat dalam ekstrak tersebut tinggi dan melebihi batas yang ditetapkan maka akan berakibat toksik bagi kesehatan (Depkes RI, 2000)



## **BAB V**

### **PENUTUP**

#### **A. Kesimpulan**

Berdasarkan penelitian yang telah dilakukan diperoleh bahwa ekstrak batang parang romang (*Boehmeria virgata* (Forst) Guill.) memiliki kadar abu total sebesar 25,11%, kadar abu tidak larut asam sebesar 13,19%, kadar air ekstrak sebesar 4,7184%. Susut pengeringan sebesar 3,5697%. Bobot jenis ekstrak sebesar 0,7903. Total cemaran bakteri dari ekstrak sebesar  $1,3 \times 10^{-1}$  koloni/g,  $>1 \times 10^{-2}$  koloni/g, dan  $1,6 \times 10^{-3}$  koloni/g, dan total cemaran kapang sebesar  $1,6 \times 10^1$  koloni/g,  $1,5 \times 10^{-2}$  koloni/g,  $<1 \times 10^{-3}$  koloni/g. Cemaran logam cadmium sebesar 0,00395 mg/kg dan cemaran logam timbal sebesar 0,021575 mg/kg.

#### **B. Saran**

Disarankan untuk melakukan penetapan parameter mutu lain seperti parameter spesifik, penentuan cemaran aflatoksin, dan penetapan sisa peptisida ekstrak batang parang romang.



## KEPUSTAKAAN

- Agoes, G. *Teknologi Bahan Alam*. Bandung: Itb Press. 2007
- Amelia, R., Rachmadiarti, F., & Yuliani. Analisis Kandungan Logam Berat Pb dan Pertumbuhan Tanaman Padi di area Persawahan Dusun Betas, Desa Kapulangan, Gempol-Pasuruan. *Jurnal Lateralbio Vol.4*, 187-191. 2015
- Ansel, H. *Pengantar Bentuk Sediaan Farmasi, Edisi IV*. Jakarta: Universitas Indonesia Press. 1989
- Arfiani, A. *Karakterisasi Simplisia dan standarisasi Ekstrak etanol Biji Jinten Hitam (Nigella Sativa L.)*. Jakarta: Farmasi FKIK UIN Syarif Hidayatullah. 2012
- Atun, S. Metode Isolasi dan Identifikasi Struktur Senyawa Organik Bahan Alam. *Jurnal Konservasi cagar Budaya Borobudur. Volume 8 No.2*. 2014
- Besset, J. *Buku Ajaran Vogel Kimia Analisis Kuantitatif Anorganik Edisi 4*. Jakarta: PT. Kalman Media Pustaka. 1994
- Brans, S. *Systema Naturae 2000 The Taxonomic Universal Taxonomic Services*. The Netherland: Acsyroed. 2007
- Brink, M. E. *Plant Resources of South-East Asia*. Leiden. 2003
- Chen, e. *Flora of China. Boehmeria*. 2003
- Darmono. *Logam Dalam Sistem Biologi Makhluk Hidup* . Jakarta: universitas Indonesia Press. 1995
- Darwis, D. *Teknik Dasar Laboratorium Dalam Penelitian Senyawa Bahan Alam Hayati* . Padang: Workshop Pengembangan Sumber Daya Manusia Dalam Bidang Kimia Organik Bahan Alam Hayati. Fakultas Matematika dan Ilmu Pengetahuan Alam. Universitas Andalas. 2000
- Departemen Kesehatan Republik Indonesia. *Materi Medika Indonesia Jilid V*. Jakarta: Kementerian Kesehatan Republik Indonesia. 1986
- Depkes RI. *Parameter Standar Umum Ekstrak Tumbuhan Obat Indonesia*. Jakarta: Departemen Kesehatan Republik Indonesia. 2000
- Depkes, RI. *Materia Medika Indonesia Jilid VI*. Jakarta: Departemen Kesehatan Republik Indonesia. 1995

- Dewoto, H. *Pengembangan Obat Tradisional Indonesia Menjadi Fitofarmaka*. Majalah Kedokteran Indonesia. 2007
- Dirjen POM. *Farmakope Indonesia Edisi V*. Jakarta: Departemen Kesehatan Republik Indonesia. 2014
- Hanani. *Analisis Fitokimia*. Jakarta: EGC. 2015
- Heinnich, M. W. *Farmakologi dan Fitoterapi*. Jakarta: EGC. 2005
- Inayah, S., & Yunita, E. Kandungan Pb pada Daun Angsana (*Pterocarpus indicus*) dan Rumput Gajah Mini (*Axonopus*, Sp) di Jalan Protokol Kota Tangerang. *Jurnal Valensi Vol 2*, 340-346. 2010
- Istiqomah. *Perbandingan Metode Ekstraksi Maserasi dan Sokletasi Terhadap Kadar Piperin Buah Cabe Jawa (*Piperis retrofracti fructus*)*. Yogyakarta: Skripsi. Fakultas Kedokteran dan Ilmu Kesehatan Uin Syariif Hidayatullah. 2013
- Khopkar, S. *Konsep Dasar Kimia Analitik, diterjemahkan oleh A. Saptoraharjo, Cetakan 1*. Jakarta: UI Press. 1990
- Manggau, M. Effect of an Isolated Active Compound (BV103) of *Boehmeria virgata*(Forst) Guill Leaves on Anti-Proferation in Human Cancer Cervix Hela Cells Through Activation of Caspase 3 and p53 Protein. *Tropical Medicine and Surgery*. 2013
- Manual Book AAS 240. *Analytical Method Flame AAS Varian 240*. Australia: Pty ltd. 1989
- Midian, S. *Cara Pembuatan Simplisia*. Jakarta: Departemen Kesehatan RI. 1985
- Muhadi, & Muadzlin. *Semua Penyakit Ada Obatnya*. Jakarta: Mutiara Media. 2009
- Mulja, M., & Suharman. *Analisis Instrumental*. Surabaya: Airlangga University Press. 1995
- Munawaroh, S., & Prima. Ekstraksi Minyak Inti Daun Jeruk Purut (*Citrus histrix* D.C) dengan Pelarut Etanol dan N-Heksan. *Jurnal Kompetensi Teknik Vol 2 No 1*. 2010
- Ratu, S. *Medium Analisis Mikroorganisme* . Jakarta: Bapelkes Cikarang. 2010

- Rusdi, M. Skrining Fitokimia dan Uji Toksisitas Ekstrak Akar Batang Parang Romang (*Boehmeria virgata* (Forst) Guill Terhadap Larva Udag Artemia Salina Leach. *Jurnal FARBAL Vol II No. 2*. 2014
- Rusdi, M., Jumratullah, J., Noer, S. F., & Hasyim, B. Uji Efek Hipoglikemik Ekstrak Etanol Batang Parang Romang (*Boehmeria virgata* (Forst) Guill) Terhadap Mencit (*Mus Musculus*) Jantan. *Jurnal FIK UINAM Vol V No.1*. 2017
- Saifuddin, a. e. *Standarisasi Bahan Obat Alam*. Yogyakarta: Graha Ilmu. 2011
- Sarker, S., Latif, Z., & Gray, A. *Natural Product Isolation, 2nd Edition*. New Jersey: Humana Press Inc. 2006
- Seidel, V. *Natural Product Isolation 2nd edition*. New Jersey: Human Press Inc. 2006
- Soetarno, S., & Soediro, I. Standarisasi Mutu Simplisia dan Ekstrak Bahan Obat Tradisional. *Presidium Temu Ilmiah Nasional Bidang Farmasi*. 1997
- Syamsuni, H. *Farmasetika Dasar dan Hitungan Farmasi*. Jakarta: Penerbit Buku kedokteran EGC. 2006
- Undewood, A., & RA, D. *Analisis Kimia Kuantitatif Edisi 6. Terjemahan Dari Quantitative Analysis*. Jakarta: Erlangga. 1998
- Waluyo. *Hasil Identifikasi Tumbuhan*. Bogor: Pusat Penelitian. 2005
- Wasito, F. *Obat Tradisional Kekayaan Indonesia*. Yogyakarta: Graha Ilmu. 2011
- Watson, D. *Analisa Farmasi Buku Ajar untuk Mahasiswa Farmasi dan Praktisi Kimia farmasi*. Jakarta: EGC. 2009
- Widowati, W., Sastiono, R., & Jusuf, R. *Efek Toksik Logam*. Yogyakarta: Andi. 2008
- Williard, Merrit, Dean, & Settle. *Instrumental Methods of Analysis 7th Edition*. California: Wadsworth. 1998
- Winarno, F. *Kimia Pangan dan Gizi*. Jakarta: PT. Gramedia Pustaka Utama. 1997

## LAMPIRAN

### Lampiran 1. Skema Kerja

#### a. Penyiapan Sampel





**b. Parameter Non Spesifik**

## 1. Pengujian Parameter Non Spesifik kadar abu dan kadar air

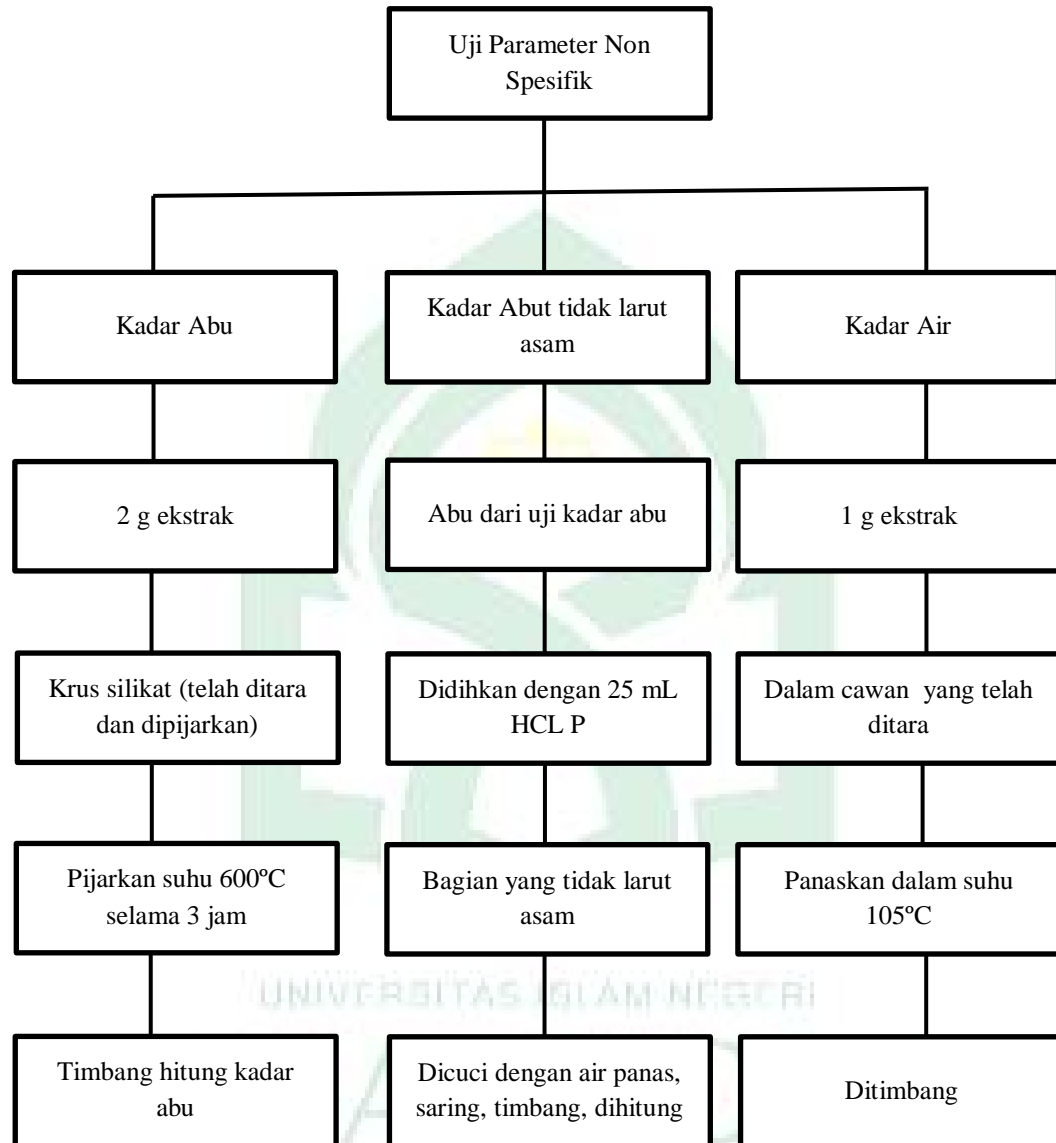

## 2. Pengujian Parameter Non Spesifik Susut Pengerinan dan Bobot Jenis

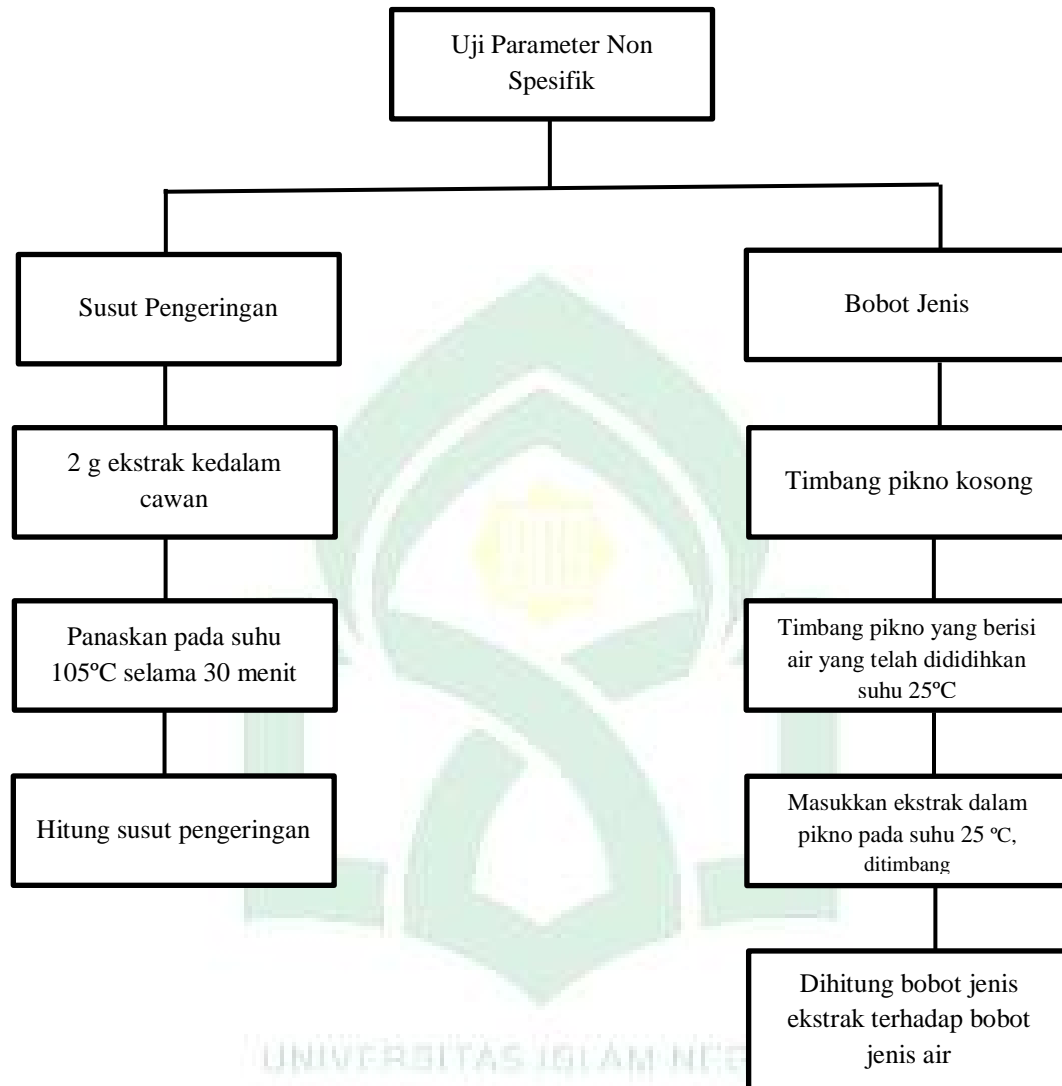

### 3. Pengujian Parameter Non Spesifik Cemaran Mikroba

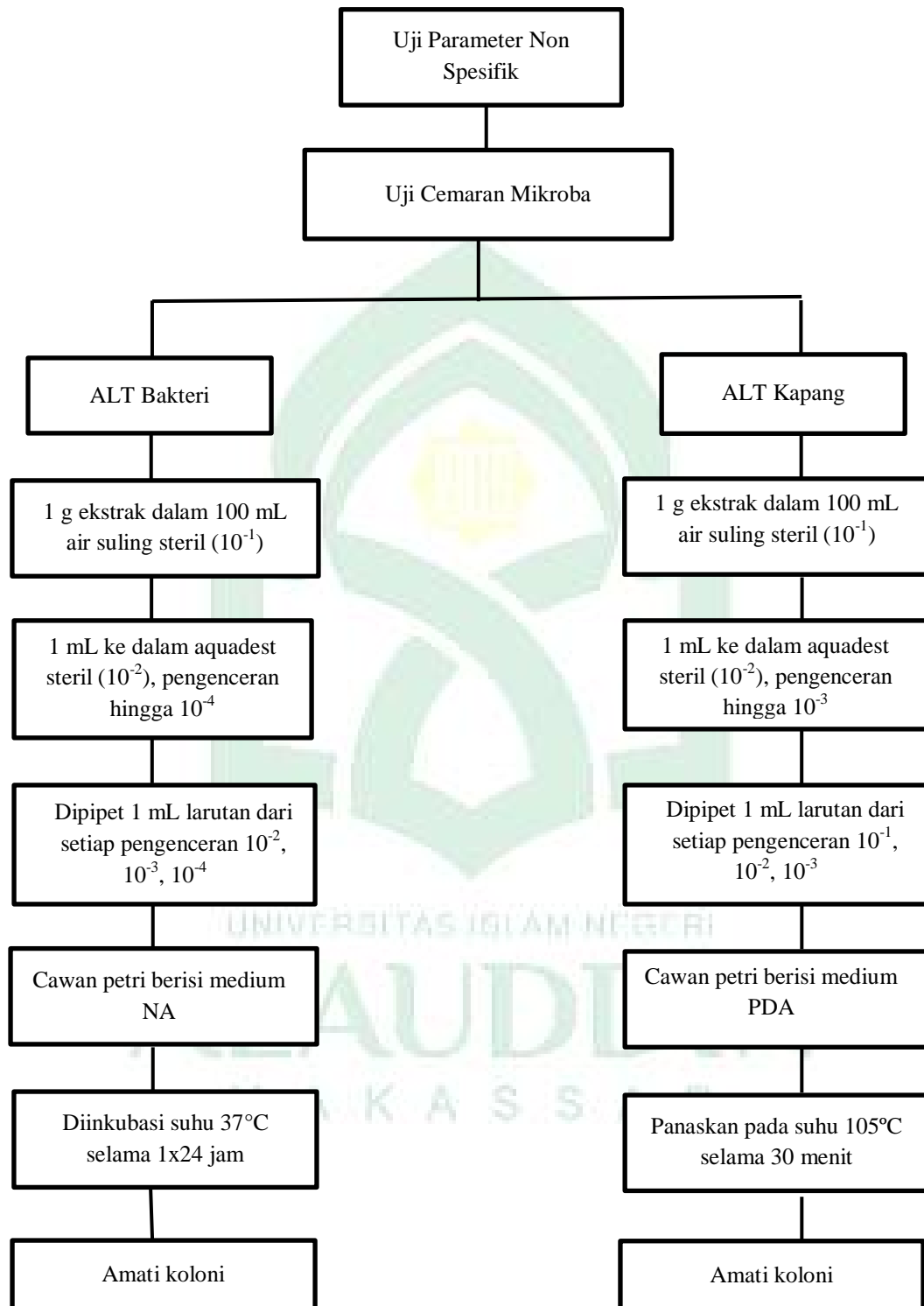

## 4. Pengujian Parameter Non Spesifik Cemaran Logam

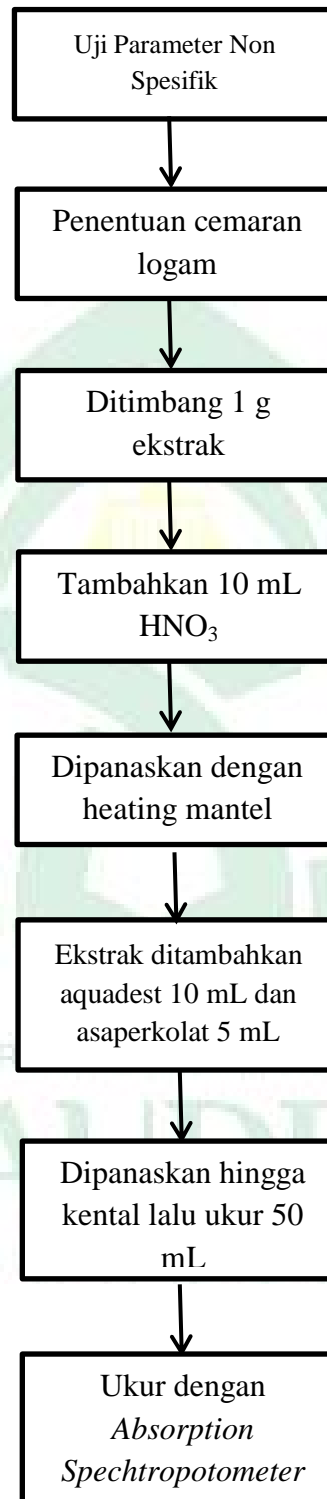

## Lampiran 2. Perhitungan

### a. Persen Rendamen

$$\% \text{ Rendamen} = \frac{\text{Bobot Akhir}}{\text{Bobot Awal}} \times 100\%$$

$$\% \text{ Rendamen} = \frac{17,1 \text{ g}}{700 \text{ g}} \times 100\%$$

$$\% \text{ Rendamen} = 2,44\%$$

### b. Parameter Non Spesifik

#### 3. Kadar Abu Total

$$\text{a) Kadar Abu 1} = \frac{W_2 - W_0}{W_1} \times 100\%$$

$$\text{Kadar Abu 1} = \frac{21,1426 - 20,6457}{2,125} \times 100\%$$

$$\text{Kadar Abu 1} = 23,38\%$$

$$\text{b) Kadar Abu 2} = \frac{W_2 - W_0}{W_1} \times 100\%$$

$$\text{Kadar Abu 2} = \frac{22,6766 - 22,0019}{2,6217} \times 100\%$$

$$\text{Kadar Abu 2} = 25,73\%$$

$$\text{c) Kadar Abu 3} = \frac{W_2 - W_0}{W_1} \times 100\%$$

$$\text{Kadar Abu 3} = \frac{22,4411 - 21,9190}{1,9896} \times 100\%$$

$$\text{Kadar Abu 3} = 26,24\%$$

$$\text{d) Rata-rata Kadar Abu} = \frac{23,38\% + 25,73\% + 26,24\%}{3}$$

$$\text{Rata-rata Kadar abu} = 25,11\%$$

#### 4. Kadar Abu Tidak Larut Asam

$$\text{a) Tidak Larut Asam 1} = \frac{W_2}{W_1} \times 100\%$$

$$\text{Tidak Larut Asam 1} = \frac{52,1970}{2,125} \times 100\%$$

$$\text{Tidak Larut Asam 1} = 5,22\%$$

$$\text{b) Tidak Larut Asam 2} = \frac{W_2}{W_1} \times 100\%$$

$$\text{Tidak Larut Asam 2} = \frac{43,5180}{2,6217} \times 100\%$$

$$\text{Tidak Larut Asam 2} = 15,52\%$$

$$\text{c) Tidak Larut Asam 3} = \frac{W_2}{W_1} \times 100\%$$

$$\text{Tidak Larut Asam 3} = \frac{33,9792}{1,9896} \times 100\%$$

$$\text{Tidak Larut Asam 3} = 18,73\%$$

$$\text{d) Rata-rata Tidak Larut Asam} = \frac{5,22\% + 15,62\% + 18,73\%}{3}$$

$$\text{Rata-rata Tidak Larut Asam} = 13,19\%$$

#### 5. Kadar Air

$$\text{a) Kadar Air 1} = \frac{W_2 - W_1}{W} \times 100\%$$

$$\text{Kadar Air 1} = \frac{35,7275 \text{ g} - 35,7978 \text{ g}}{2,2069 \text{ g}} \times 100\%$$

$$\text{Kadar Air 1} = 3,1854\%$$

$$\text{b) Kadar Air 2} = \frac{W_2 - W_1}{W} \times 100\%$$

$$\text{Kadar Air 2} = \frac{35,6840 \text{ g} - 35,7978 \text{ g}}{2,2069 \text{ g}} \times 100\%$$

$$\text{Kadar Air 2} = 5,1565\%$$

$$\text{c) Kadar Air 3} = \frac{W_2 - W_1}{W} \times 100\%$$

$$\text{Kadar Air 3} = \frac{35,6695 \text{ g} - 35,7978 \text{ g}}{2,2069 \text{ g}} \times 100\%$$

$$\text{Kadar Air 3} = 5,8135\%$$

$$\text{d) Rata-rata Kadar Air} = \frac{3,1854\% + 5,1565\% + 5,8135\%}{3}$$

$$\text{Rata-rata Kadar Air} = 4,7184\%$$

#### 6. Bobot Jenis

$$\text{a) Bobot Jenis 1} = \frac{W_2 - W_0}{W_1 - W_0}$$

$$\text{Bobot Jenis 1} = \frac{49,2270 - 29,6913}{53,7718 - 29,6913}$$

$$\text{Bobot Jenis 1} = 0,8112$$

$$b) \text{ Bobot Jenis 2} = \frac{W_2 - W_0}{W_1 - W_0}$$

$$\text{Bobot Jenis 2} = \frac{49,6083 - 29,7837}{54,9036 - 29,7837}$$

$$\text{Bobot Jenis 2} = 0,7892$$

$$c) \text{ Bobot Jenis 3} = \frac{W_2 - W_0}{W_1 - W_0}$$

$$\text{Bobot Jenis 3} = \frac{49,4483 - 29,7653}{55,3085 - 29,7653}$$

$$\text{Bobot Jenis 3} = 0,7705$$

$$d) \text{ Rata-rata Bobot Jenis} = \frac{0,8112 + 0,7892 + 0,7705}{3}$$

$$\text{Rata-rata Bobot Jenis} = 0,7903$$

#### 5. Susut Pengerinan

$$a) \text{ Susut Pengerinan 1} = \frac{W_1 - (W_2 - W_0)}{W_1} \times 100\%$$

$$\text{Susut Pengerinan 1} = \frac{2,1023 - (14,6339 - 12,5922)}{2,1023} \times 100\%$$

$$\text{Susut Pengerinan 1} = 2,8825\%$$

$$b) \text{ Susut Pengerinan 2} = \frac{W_1 - (W_2 - W_0)}{W_1} \times 100\%$$

$$\text{Susut Pengerinan 2} = \frac{2,0298 - (14,5208 - 12,5964)}{2,0298} \times 100\%$$

$$\text{Susut Pengerinan 2} = 5,1926\%$$

$$c) \text{ Susut Pengerinan 3} = \frac{W_1 - (W_2 - W_0)}{W_1} \times 100\%$$

$$\text{Susut Pengerinan 3} = \frac{1,9664 - (14,5040 - 12,5894)}{1,9664} \times 100\%$$

$$\text{Susut Pengerinan 3} = 2,6342\%$$

$$d) \text{ Rata-rata Susut Pengerinan} = \frac{2,8825\% + 5,1926\% + 2,6342\%}{3}$$

$$\text{Rata-rata Susut Pengerinan} = 3,5697\%$$

#### 6. Cemarkan Mikroba

##### a) Cemarkan Bakteri

Perhitungan ALT Koloni pengenceran  $10^{-3}$

$$\begin{aligned}\text{Jumlah rata-rata koloni} &= \frac{4+1+0}{3} \\ &= 1,6 \text{ koloni}\end{aligned}$$

$$\begin{aligned}\text{Jumlah koloni per gram} &= \text{Jumlah koloni} \times \frac{1}{\text{faktor pengenceran}} \\ &= 1,6 \times \frac{1}{10^{-3}} \\ &= 1,6 \times 10^3 \text{ koloni/g}\end{aligned}$$

b) Cemarkan Kapang

Perhitungan ALT Koloni pengenceran  $10^{-1}$

$$\begin{aligned}\text{Jumlah rata-rata koloni} &= \frac{4+1+0}{3} \\ &= 1,6 \text{ koloni}\end{aligned}$$

$$\begin{aligned}\text{Jumlah koloni per gram} &= \text{Jumlah koloni} \times \frac{1}{\text{faktor pengenceran}} \\ &= 1,6 \times \frac{1}{10^{-1}} \\ &= 1,6 \times 10^1 \text{ koloni/g}\end{aligned}$$

7. Cemarkan Logam

a) Logam Cd

Dari hasil pengukuran standar Kadmium (Cd) didapatkan data sebagai berikut :

Tabel 10. Deret Standar Logam Cd

No.	Konsentrasi (ppm)	Absorbansi
1.	0	0.0010
2.	0.05	0.0084
3.	0.1	0.0155
4.	0.25	0.0395
5.	0.5	0.0788
6.	1	0.1556



Didapatkan kurva kalibrasi sebagai berikut :

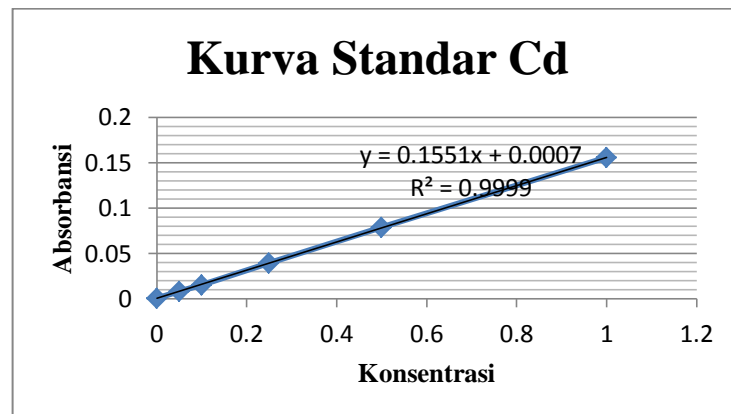

Gambar 2. Kurva Standar Cd

Untuk mengukur konsentrasi logam Kadmium dimasukkan kedalam rumus persamaan linier yang didapatkan dari kurva standar yaitu:

$$Y = 0,1551x + 0,0007$$

Berdasarkan hasil pengukuran sampel, didapatkan data konsentrasi logam Cd sebagai berikut :

#### Replikasi 1

$$Y = 0,1551X + 0,0007$$

$$0,0015 = 0,1551X + 0,0007$$

$$X = \frac{0,0015 + 0,0007}{0,1551} = 0,006013 \text{ ppm} \rightarrow \text{mg/L}$$

$$\text{Kadar logam} = \frac{\text{Konsentrasi (mg/L)} \times \text{volume akhir}}{\text{berat sampel (kg)}}$$

$$= \frac{0,006031 \times 0,0005}{0,001098}$$

$$= 0,002738 \text{ mg/kg}$$

#### Replikasi 2

$$Y = 0,1551X + 0,0007$$

$$0,0008 = 0,1551X + 0,0007$$

$$X = \frac{0,0008 + 0,0007}{0,1551} = 0,005313 \text{ ppm} \rightarrow \text{mg/L}$$

$$\begin{aligned} \text{Kadar logam} &= \frac{\text{Konsentrasi (mg/L)} \times \text{volume akhir}}{\text{berat sampel (kg)}} \\ &= \frac{0,005313 \times 0,0005}{0,001096} \\ &= 0,002424 \text{ mg/kg} \end{aligned}$$

$$\text{Rata-rata Kadar Logam Kadmium} = \frac{0,002738 + 0,002424}{2}$$

$$\text{Rata-rata Kadar Logam Kadmium} = 0,00395 \text{ mg/kg}$$

b) Logam Pb

Dari hasil pengukuran standar Timbal (Pb) didapatkan data sebagai berikut:

Tabel 11. Deret Standar Logam Pb

No.	Konsentrasi (ppm)	Absorbansi
1.	0	-0.0006
2.	0.1	0.0004
3.	0.2	0.0011
4.	0.5	0.0042
5.	1	0.0093
6.	2	0.0182

Didapatkan kurva kalibrasi sebagai berikut :

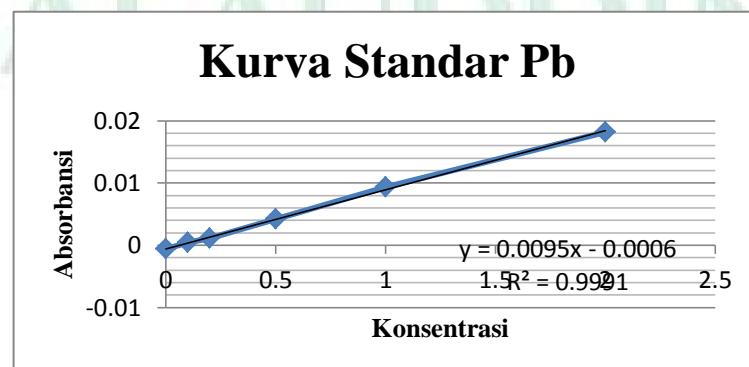

Gambar 3. Kurva Standar Pb

Untuk mengukur konsentrasi logam Timbal dimasukkan kedalam rumus persamaan linier yang didapatkan dari kurva standar yaitu:

$$Y = 0,0095x - 0,0006$$

### Replikasi 1

$$Y = 0,0095X - 0,0006$$

$$-0,0002 = 0,0095X - 0,0006$$

$$X = \frac{(-0,0002 + 0,0006)}{0,0095} = 0,0042105 \text{ ppm} \rightarrow \text{mg/L}$$

$$\text{Kadar logam} = \frac{\text{Konsentrasi (mg/L)} \times \text{volume akhir}}{\text{berat sampel (kg)}}$$

$$= \frac{0,0042105 \times 0,0005}{0,001098}$$

$$= 0,019174 \text{ mg/kg}$$

### Replikasi 2

$$Y = 0,0095X - 0,0006$$

$$-0,0005 = 0,0095X - 0,0006$$

$$X = \frac{(-0,0005 + 0,0006)}{0,0095} = 0,010526 \text{ ppm} \rightarrow \text{mg/L}$$

$$\text{Kadar logam} = \frac{\text{Konsentrasi (mg/L)} \times \text{volume akhir}}{\text{berat sampel (kg)}}$$

$$= \frac{0,010526 \times 0,0005}{0,001096}$$

$$= 0,004802 \text{ mg/kg}$$

$$\text{Rata-rata Kadar Logam Kadmium} = \frac{0,019174 + 0,004802}{2}$$

$$\text{Rata-rata Kadar Logam Kadmium} = 0,021575 \text{ mg/kg}$$

### Lampiran 3. Gambar



Gambar 4. Tanaman Parang Romang



Gambar 5. Ekstrak Batang Parang Romang



Gambar 6. Hasil Pengujian Kadar Abu



Gambar 7. Hasil Kadar Abu Tidak Larut asam

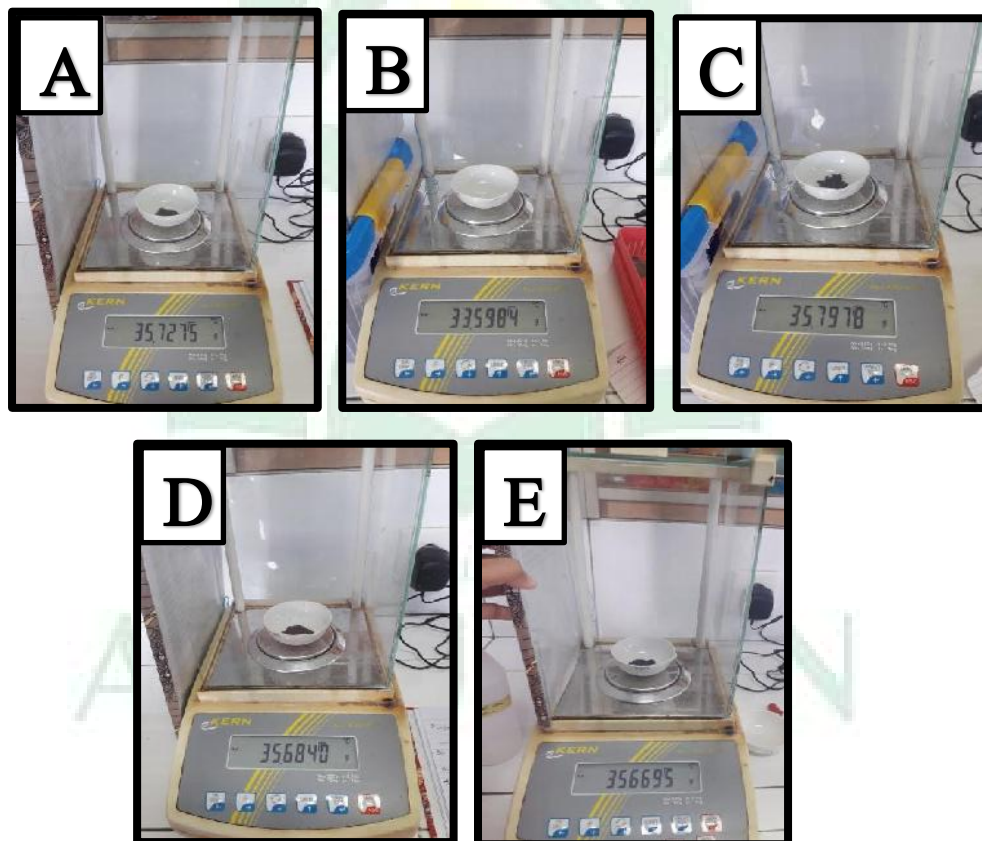

Gambar 8. Pengujian kadar Air

Keterangan

A : Cawan porselin setelah dikeringkan

- B : Cawan porselin dan sampel sebelum dikeringkan  
C : Cawan porselin dan sampel setelah dikeringkan pertama  
D : Cawan porselin dan sampel setelah dikeringkan kedua  
E : Cawan porselin dan sampel setelah dikeringkan ketiga



Gambar 9. Bobot Jenis Pengenceran 5%

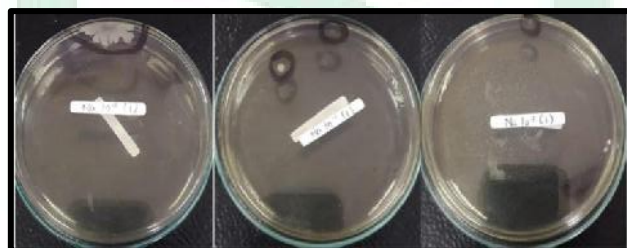

Gambar 10. Cemarkan Bakteri Pengenceran  $10^{-1}$



Gambar 11. Cemarkan Bakteri Pengenceran  $10^{-2}$

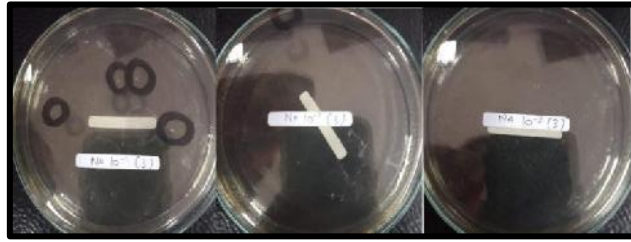

Gambar 12. Cemarkan Bakteri Pengenceran  $10^{-3}$



Gambar 13. Cemarkan Kapang Pengenceran  $10^{-1}$

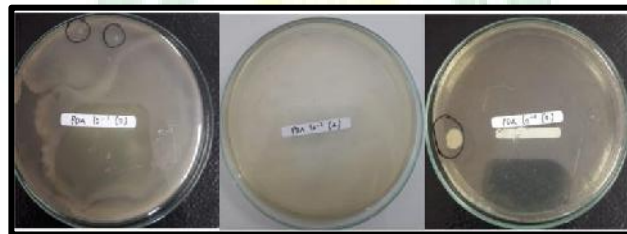

Gambar 14. Cemarkan Kapang Pengenceran  $10^{-2}$



Gambar 15. Cemarkan Kapang Pengenceran  $10^{-3}$



Gambar 16. Pengujian Cemarkan Logam

## Lampiran 4. Hasil Pengujian Cemaran Logam

### 1. Logam Timbal



UNIVERSITAS ISLAM NEGERI ALAUDDIN  
FAKULTAS SAINS DAN TEKNOLOGI  
JURUSAN KIMIA  
**LABORATORIUM RISET**  
Jl. Muh. Yasin Limpo No. 36 Gowa, Sulawesi Selatan

Nomor : Lab Riset/LA/01/0205  
Lamp : -  
Hal : *Laporan Hasil Analisa*

Analisis : Awaluddin Iwan Perdana, S.Si., M.Si  
Waktu analisa : Senin /14 Oktober 2019  
Metode : Spektrofotometer Serapan Atom metode Nyala  
Judul Penelitian : Penetapan Parameter Non Spesifik Ekstrak Batang parang Romang  
(*Boehmeria virgate(Forst)Gullf*)

#### A. Data Deret Standar logam Pb

Sample ID	Konsentrasi (ppm)	Absorbansi
Cal zero	0	-0.0006
Standard 1	0.1	0.0004
Standard 2	0.2	0.0011
Standard 3	0.5	0.0042
Standard 4	1	0.0093
Standard 5	2	0.0182

#### B. Data Absorbansi Sampel logam Pb

Sampel	Abs
Sampel 1	-0.0002
Sampel 2	-0.0005

Samata-Gowa, 17 Oktober 2019

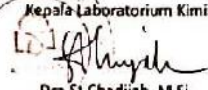
Diperiksa Oleh  
Kepala Laboratorium Kimia  
  
Dra. Si. Chadiyah, M.Si  
NIP : 19680216 199903 2 001

Disusun Oleh  
Laboran  
  
Awaluddin Iwan Perdana, S.Si., M.Si  
NIP : 19800526 201101 1 004

M A K A S S A R



## 2. Logam Cadmium



UNIVERSITAS ISLAM NEGERI ALAUDDIN  
 FAKULTAS SAINS DAN TEKNOLOGI  
 JURUSAN KIMIA  
**LABORATORIUM RISET**  
 Jl. Muh. Yasin Limpo No. 36 Gowa, Sulawesi Selatan

Nomor : Lab Riset/LA/01/0205  
 Lamp : -  
 Hal : *Laporan Hasil Analisa*

Analisis : Awaluddin Iwan Perdana, S.Si.,M.Si  
 Waktu analisa : Senin /14 Oktober 2019  
 Metode : Spektrofotometer Serapan Atom metode Nyala  
 Judul Penelitian : Penetapan Parameter Non Spesifik Ekstrak Batang parang Romang  
 (*Boehmeria virgate(Forst)Guill*)

### A. Data Deret Standar logam Cd

Sample ID	Konsentrasi (ppm)	Absorbansi
Cal zero	0	0.0010
Standard 1	0.05	0.0084
Standard 2	0.1	0.0155
Standard 3	0.25	0.0395
Standard 4	0.5	0.0788
Standard 5	1	0.1556

### B. Data Absorbansi Sampel logam Cd

Sampel	Abs
Sampel 1	0.0015
Sampel 2	0.0008

Samata-Gowa, 17 Oktober 2019

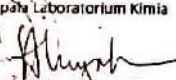
Diperiksa Oleh  
 Kepala Laboratorium Kimia  
  
 Dra. St. Chadiah, M.Si  
 NIP : 19680216 199903 2 001

Disusun Oleh  
 Laboran  
  
 Awaluddin Iwan Perdana, S.Si., M.Si  
 NIP : 19800526 201101 1 004

M A K A S S A R

## RIWAYAT HIDUP PENULIS



Dini Rahmiani akrab disapa Dini, Lahir di Bulukumba pada tanggal 30 Agustus 1997. Penulis merupakan anak pertama dari dua bersaudara dari pasangan Samsuddin dan Jusni.

Penulis memulai pendidikannya di Sekolah Dasar SDN 99 Salassae pada tahun 2009. Kemudian melanjutkan ke jenjang Sekolah Menengah Pertama di SMP Negeri 17 Bulukumba pada tahun 2012. Lalu menutup pendidikan sekolah menengahnya di SMA Negeri 14 Bulukumba pada tahun 2015.

Setelah menyelesaikan pendidikan wajibnya, penulis melanjutkan ke jenjang yang lebih tinggi. Penulis sekarang tengah menempuh pendidikan strata satu di Universitas Islam Negeri Alauddin Makassar Jurusan Farmasi Fakultas Kedokteran dan Ilmu Kesehatan.