

**Strategi Humas Sekretariat Daerah Bantaeng
(Studi Program Halo Bantaeng di LPP TVRI Makassar)**



Skripsi

Diajukan Untuk Memenuhi Persyaratan Meraih Gelar
Sarjana Ilmu Komunikasi Jurusan Ilmu Komunikasi
pada Fakultas Dakwah dan Komunikasi
UIN Alauddin Makassar

Oleh

JOHAR MIRATI
NIM: 50700113091

FAKULTAS DAKWAH DAN KOMUNIKASI
UNIVERSITAS ISLAM NEGERI MAKASSAR
2019

PERNYATAAN KEASLIAN SKRIPSI

Mahasiswa yang bertanda tangan di bawah ini:

Nama : Johar Mirati
Nim : 50700113091
Tempat/Tgl. Lahir : Barru, 20 Agustus 1995
Jurusan : Ilmu Komunikasi
Fakultas : Dakwah dan Komunikasi
Alamat : Bulukumba
Judul : Strategi Humas Sekretariat Daerah Bantaeng (Studi
Program Halo Bantaeng di LPP TVRI Makassar)

Menyatakan dengan sesungguhnya dan penuh kesadaran bahwa skripsi ini benar adalah hasil karya sendiri. Jika kemudian hari terbukti bahwa ia merupakan duplikat, tiruan, plagiat, atau dibuat oleh orang lain, sebagian atau seluruhnya, maka skripsi ini dan gelar yang diperoleh karenanya batal demi hukum.

Gowa, 30 September 2019

Penyusun,



Johar Mirati

50700113091

PENGESAHAN SKRIPSI

Skripsi yang berjudul “Strategi Humas Sekretariat Daerah Bantaeng (Studi Program Halo Bantaeng di LPP TVRI Makassar)”, yang disusun oleh Johar Mirati, NIM: 50700113091, mahasiswa Jurusan Ilmu Komunikasi pada Fakultas Dakwah dan Komunikasi Universitas Islam Negeri Alauddin Makassar, telah diuji dan dipertahankan dalam sidang munaqasyah yang diselenggarakan pada hari Kamis, 22 Agustus 2019, dinyatakan telah dapat diterima sebagai salah satu syarat untuk memperoleh gelar Sarjana dalam Fakultas pada Dakwah dan Komunikasi Jurusan Ilmu Komunikasi.

Gowa, 22 Agustus 2019 M
21 Zulhijjah 1440 H

DEWAN PENGUJI

Ketua : Dr. Rosmini, M. Th.I
Sekretaris : Dra. Audah Mannan, M. Ag
Munaqisy I : Dr. Nursyamsiah, M. Pd, I
Munaqisy II : Rahmawati Haruna, SS., M. Si
Pembimbing I : Dr. Ransyah Tasruddin, M. Si.
Pembimbing II : Drs. Alamsyah, M. Hum

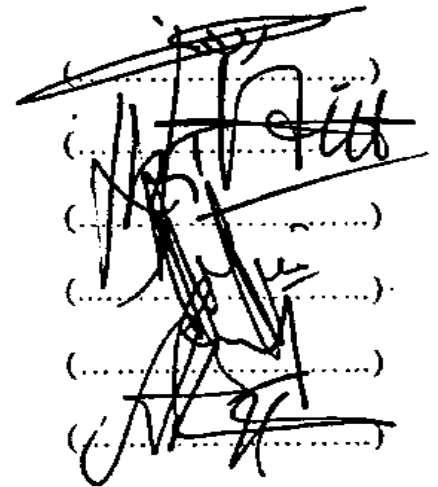

(.....)
(.....)
(.....)
(.....)
(.....)
(.....)

Diketahui Oleh
Dekan Fakultas Dakwah dan Komunikasi
UIN Alauddin Makassar

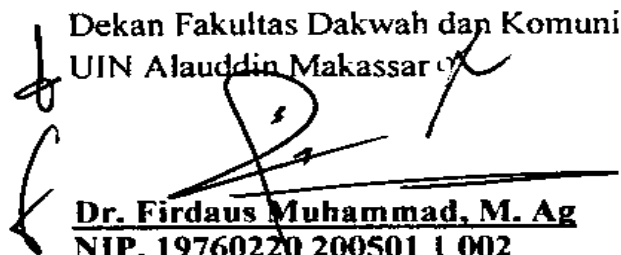

Dr. Firdaus Muhammad, M. Ag
NIP. 19760220 200501 1 002

KATA PENGANTAR

بِسْمِ اللَّهِ الرَّحْمَنِ الرَّحِيمِ

لُحْمًا ذَلَّلَهُ رَبِّ لَعَلَّيْنِ وَلَهْ لَأَتَّوَلَّيْنِ وَلَا سَلَّامَ عَلَيَّ بَلْ رَفِئْتُ بِأَعْيُنِنَا
مُحَمَّدٌ وَوَعْدَى آلِهِ وَهُنَّ حَبْلُهُ أَجْمَعِينَ

Assalamualaikum. Wr. Wb.

Alhamdulillah puji syukur senantiasa kita panjatkan atas kehadiran Allah Swt yang telah melimpahkan rahmat, nikmat, karunia dan hidayah-Nya serta izin-Nya juga, sehingga penulisan skripsi ini diberikan kesempatan, kesehatan, dan keselamatan, serta kemampuan untuk dapat menyelesaikan penyusunan skripsi ini. Penulis merasa terbimbing oleh Yang Maha Penguasa sejak pertama kali menginjakkan kaki di Fakultas Dakwah dan Komunikasi, Jurusan Ilmu Komunikasi, hingga pada akhirnya berhasil menyusun skripsi yang berjudul **“Strategi Humas Sekretariat Daerah Bantaeng (Studi Program Halo Bantaeng di LPP TVRI Makassar)”**

Skripsi yang berjudul **“Strategi Humas Sekretariat Daerah Bantaeng (Studi Program Halo Bantaeng di LPP TVRI Makassar)”**. Skripsi ini disusun untuk memenuhi syarat sebagai tugas akhir dalam menyelesaikan Sarjana Ilmu Komunikasi (S.I.Kom) pada Fakultas Dakwah dan Komunikasi UIN Alauddin Makassar.

Shalawat serta salam senantiasa kita curahkan kepada baginda Rasulullah Muhammad Saw sebagai suri tauladan terbaik sepanjang masa, seorang pemuda padang pasir yang baik ahlaknya, dan sosok pemimpin yang paling berpengaruh sepanjang sejarah kepemimpinan, yang dengannya manusia mampu berhijrah dari satu masa yang tidak mengenal peradaban menuju kepada masa yang ber peradaban.

Dalam penyusunan skripsi ini, penulis menemukan berbagai banyak rintangan dan kesulitan, baik itu yang datang dari pribadi peneliti sendiri maupun yang datang dari luar. Namun, dengan penuh kesabaran peneliti dapat melewati rintangan tersebut tentunya dengan petunjuk dari sang maha kuasa dan adanya bimbingan serta bantuan dari semua pihak. Selesainya penelitian skripsi ini merupakan karunia yang sangat penulis syukuri sebagai hamba yang sering lupa betapa banyaknya nikmat yang Allah S.W.T berikan. Perjuangan mencapai pendidikan setinggi-tingginya tidak akan berhenti di sini, namun ini menjadi pijakan selanjutnya untuk semakin antusias meraih ilmu yang tiada habisnya di permukaan bumi ini. Melalui lembar ini, penulis mengucapkan terima kasih kepada orang-orang yang telah membantu dengan berbagai bentuk bantuan selama penulis menulis skripsi ini:

1. Rektor Universitas Islam Negeri (UIN) Alauddin Makassar Prof. Dr. Hamdan Juhannis, M.A., Ph.D, M.Si, Wakil Rektor I Prof. Dr. H. Mardan, M.Ag, Wakil Rektor II Dr. Wahyudin, M.Hum dan Wakil Rektor III Prof.Dr. Darussalam, M.Ag.
2. Dekan Fakultas Dakwah dan Komunikasi UIN Alauddin Makassar Dr. Firdaus Muhammad, MA., Wakil Dekan I Dr. Irwan Misbach, SE, M. Si., Wakil Dekan II Dr. Hj. Nurlaelah Abbas, Lc, MA., dan Wakil Dekan III Dr. Irwanti Said, M. Pd.
3. Ketua Jurusan Ilmu Komunikasi Dra. Asni Djamereng, M.Si dan Sekretaris Jurusan Ilmu Komunikasi Mudzira Nur Amrullah, S.Sos, M. Si yang telah banyak meluangkan waktunya untuk memberikan bimbingan dan motivasi selama penulis menempuh kuliah berupa ilmu, nasehat serta pelayanan sampai penulis dapat menyelesaikan kuliah.

4. Pembimbing I Dr. Ramsiah Tasruddin, M.Si, selaku pembimbing I yang senantiasa memberikan arahan serta petunjuk pada setiap proses penulisan skripsi ini sampai akhir hingga dapat diselesaikan dengan baik oleh penulis;
5. Drs. Alamsyah, M.Hum, selaku pembimbing II yang telah mencurahkan perhatian dan meluangkan waktunya untuk membimbing penulis, dan tidak bosan-bosannya membantu penulis saat konsultasi hingga semua proses dilewati dengan penuh semangat oleh penulis.
6. Munaqisy I Dr. Nursyamsiah, M.Pd,I dan Munaqisy II Rahmawati Haruna, SS.,M.Si yang telah memberikan kritik dan saran kepada penulis dengan tujuan untuk perbaikan dalam menyelesaikan skripsi.
7. Segenap Dosen, Staf Jurusan, Tata Usaha, serta Perpustakaan Fakultas Dakwah dan Komunikasi tak lupa penulis haturkan terimah kasih yang sebesar-besarnya atas ilmu, bimbingan, arahan serta motivasi selama penulis menempuh pendidikan di Jurusan Ilmu Komunikasi.
8. Terimah kasih berbalut cinta yang sangat tak terhingga saya haturkan kepada Kedua orang tua saya yang tercinta Syamsu dan ibunda A. Jusmiati. Terima kasih atas kasih sayang yang tak kenal lelah memberikan Do" a dorongan, motivasi, pengorbanan, kesabaran, dan dukungan baik bentuk materil dan maupun imateril, serta do" a restunya selama ini yang senantiasa menyemangati, semoga Allah SWT memberikan umur yang panjang *Aamiin Ya Rabbal Aalamiin*. Terimah kasih juga kepada tante saya A. Sukmawati yang telah banyak membantu saya selama jalannya perkuliahan sampai penyusunan skripsi ini. Terimah kasih kepada keluarga besarku yang berada di Bulukumba serta di Camba karena selama ini telah banyak mendoakan dan

tak henti-hentinya memberikan semangat kepada saya sehingga bisa menyelesaikan skripsi ini. Terutama adik sepupu saya Tazkia Fitrah yang juga sedang berjuang dengan skripsinya tapi tetap memberikan semangat kepada penulis. Penulis ucapkan banyak terimakasih.

9. Terima kasih juga kepada kabag, staf dan teman-teman honorer di bagian Humas dan Protokol Sekretariat Daerah Bantaeng atas izin dan semangatnya sehingga penulis dapat menyelesaikan penelitian dan skripsi penulis dengan baik.
10. Terimah kasih kepada para narasumber, bapak Idham Kadir, S.Sos, Ibu Riesa Meylani, S,STP dan Ibu A. Sukmawati, S.Ag, M.Si yang telah meluangkan waktunya untuk menjawab pertanyaan-pertanyaan penulis sehingga penulis dapat memperoleh data yang penulis butuhkan.
11. Terima kasih untuk sahabat sejurusan saya Umrahyani Ichsan S.Ikom dan Feby Wulandari S.Ikom yang telah bersedia membantu penulis dalam kepengurusan skripsi ini dan memberikan semangat untuk terus maju. Juga sahabat terbaik saya Wilda Ramadhani yang memberikan motivasi dan doanya pada penulis dalam menyelesaikan skripsi ini.
12. Kepada seluruh pihak yang telah banyak membantu yang tidak bisa penulis sebutkan satu persatu. Semoga Allah Swt. Memberikan balasan atas kebaikan semua pihak yang telah banyak membantu. Akhir kata semoga dengan adanya skripsi ini dapat memberikan manfaat bagi semua pihak yang membutuhkan, terutama adik-adik di Jurusan Ilmu Komunikasi, Fakultas Dakwah dan Komunikasi UIN Alauddin Makassar.

Penulis menyadari penulisan skripsi ini jauh dari sempurna, walau demikian penulis berusaha menyajikan yang terbaik. Semoga Allah SWT senantiasa member kemudahan dan perlindungan-Nya kepada semua pihak yang berperan dan penulisan skripsi ini. Wasalam.

Gowa, 25 November 2019

Penyusun

Johar Mirati

Nim : 50700113091

DAFTAR ISI

HALAMAN JUDUL	i
PERNYATAAN KEASLIAN SKRIPSI.....	ii
PENGESAHAN SKRIPSI.....	iii
KATA PENGANTAR.....	iv
DAFTAR ISI.....	ix
PEDOMAN TRANSLITERASI	xi
ABSTRAK	xvi
BAB I PENDAHULUAN.....	1
A. Latar Belakang Masalah	1
B. Fokus Penelitian	4
C. Deskripsi Fokus	4
D. Rumusan Masalah.....	5
E. Kajian Pustaka/Penelitian Terdahulu.....	6
F. Tujuan Penelitian.....	9
G. Signifikasi Penelitian.....	9
BAB II TINJAUAN TEORITIS	10
A. Hubungan Masyarakat.....	10
1. Karakteristik Humas	12
2. Tujuan Humas.....	14
3. Fungsi Humas	16
4. Tugas Humas	17
5. Strategi Komunikasi Humas.....	18
B. Komunikasi Massa	24
1. Definisi Komunikasi Massa	24
2. Ciri-ciri Komunikasi Massa.....	25
3. Fungsi Komunikasi Massa.....	28
4. Efek Komunikasi Massa.....	28
5. Proses Komunikasi Massa	29
C. Strategi Komunikasi dalam Pandangan Islam	31
BAB III METODOLOGI PENELITIAN	36
A. Jenis Penelitian	36

B. Lokasi Penelitian	36
C. Pendekatan Penelitian.....	37
D. Sumber Data Penelitian	37
E. Metode Pengumpulan Data	38
F. Metode Pengolahan dan Analisis Data.....	39
G. Intrument Penelitian	40
BAB IV HASIL PENELITIAN.....	41
A. Profil Humas dan Protokol Setda Bantaeng.....	41
1. Latar Belakang Humas dan Protokol Setda Bantaeng.....	41
2. Tujuan dan Sasaran Humas dan Protokol Setda Bantaeng.....	44
3. Struktur Organisasi	45
B. Implementasi Strategi Humas dan Protokol Setda Bantaeng.....	49
C. Faktor Penghambat Strategi Humas dan Protokol Setda Bantaeng	56
BAB V PENUTUP.....	61
A. Kesimpulan.....	61
B. Implikasi Penelitian.....	62
DAFTAR PUSTAKA	
LAMPIRAN.....	
DAFTAR RIWAYAT HIDUP	

PEDOMAN TRANSLITERASI

A. Konsonan

Daftar huruf bahasa Arab dan transliterasinya ke dalam huruf Latin dapat dilihat pada tabel berikut:

Huruf Arab	Nama	Huruf Latin	Nama
ا	Alif	Tidak Dilambangkan	Tidak Dilambangkan
ب	Ba	B	Be
ت	Ta	T	Te
ث	šš	š	es (dengan titik di atas)
ج	Jim	J	Je
ح	ħš	ħ	ha (dengan titik di bawah)
خ	Kha	Kh	ka dan ha
د	Dal	D	De
ذ	Žal		zet (dengan titik di atas)

		Ẓ	
ر	Ra	R	Er
ز	Zai	Z	Zet
س	Sin	S	Es
سین	Syin	Sy	es dan ye
ص	ṣad	ṣ	es (dengan titik di bawah)
ض	ḍad	ḍ	de (dengan titik di bawah)
ط	ṭṣ	ṭ	te (dengan titik di bawah)
ظ	Ẓṣ	Ẓ	zet (dengan titik di bawah)
ع	„ain	„	apostrof terbalik
غ	Gain	G	Ge
فا	Fa	F	Ef
ق	Qaf	Q	Qi
ك	Kaf	K	Ka
ل	Lam	L	El

و	Mim	M	Em
ن	Nun	N	En
و	Wau	W	We
هـ	Ha	H	Ha
ء	Hamzah	'	Apostrof
ي	Ya	Y	Ye

Hamzah (ء) yang terletak di awal kata mengikuti vokalnya tanpa diberi tanda apapun. Jika ia terletak di tengah atau di akhir, maka ditulis dengan tanda (‘).

B. *Vocal*

Vokal bahasa Arab, seperti vokal bahasa Indonesia, terdiri atas vokal tunggal atau monofong dan vokal rangkap atau diftong

Vokal tunggal bahasa Arab yang lambangnya berupa tanda atau harakat, transliterasinya sebagai berikut:

Tanda	Nama	Huruf Latin	Nama
اَ	<i>fathah</i>	a	a
اِ	<i>kasrah</i>	i	i
اُ	<i>dammah</i>	u	u

Vokal rangkap bahasa Arab yang lambangnya berupa gabungan antara harakat dan huruf, transliterasinya berupa gabungan huruf, yaitu

Tanda	Nama	Huruf Latin	Nama
اِيّ	<i>fathah dan ya</i>	ai	a dan i
اُوّ	<i>fathah dan wau</i>	au	a dan u

Contoh:

كَيْفَ : *kaifa*

هَيْلَ : *hau*

C. Maddah

Maddah atau vokal panjang yang lambangnya berupa harkat dan huruf, transliterasinya berupa huruf dan tanda, yaitu:

Harkat dan Huruf	Nama	Huruf dan Tanda	Nama
اَ... آ...	<i>Fathah dan alifata uya'</i>	ā	a dan garis di atas
اِ... -	<i>kasrah dan ya'</i>	ī	i dan garis di atas
اُ...	<i>dammah dan wau</i>	ū	u dan garis di atas

Contoh:

مَاتَ : *ma>ta*

رَامَ : *rama>*

قَامَ : *qi>la*

يَامَتُ : *yamu>tu*

D. Tā' marbutah

Transliterasi untuk *tā' marbutah* ada dua, yaitu: *tā' marbutah* yang hidup atau mendapat harkat *fathah*, *kasrah*, dan *dammah*, transliterasinya adalah [t]. Sedangkan

tā' marbutah yang mati atau mendapat harkat sukun, transliterasinya adalah [h].

Kalau pada kata yang berakhir dengan *tā' marbutah* diikuti oleh kata yang menggunakan kata sandang *al-* serta bacaan kedua kata itu terpisah, maka *tā' marbutah* itu ditransliterasikan dengan ha (h).

Contoh:

رَوْضَةُ الْأَطْفَالِ : *raudah al-atfāl*

رَأْسُ مَدِينَةِ الْفَادِيلِ : *al-Madīnah al-Fād}ilah*

رَأْسُ حِكْمَةٍ : *al-h}ikmah*

ABSTRAK

Nama : Johar Mirati

NIM : 50700113091

Judul : Strategi Humas Sekretariat Daerah Bantaeng (Studi Program Halo Bantaeng di LPP TVRI Makassar)

Tujuan penelitian ini adalah untuk: 1) mendeskripsikan implementasi strategi Humas Sekretariat Daerah Kabupaten Bantaeng dalam program “Halo Bantaeng” di LPP TVRI Makassar. 2) mengetahui faktor penghambat komunikasi Humas Setda Bantaeng dalam program acara “Halo Bantaeng” di LPP TVRI Makassar.

Jenis penelitian ini adalah kualitatif dengan pendekatan penelitian yang digunakan adalah pendekatan komunikasi yaitu secara langsung mendapat informasi dari informan. Data primer didapat dari hasil wawancara 3 (tiga) informan, di antaranya: kepala bagian, kasubag dan kepala bagian sebelumnya. Metode pengumpulan data yang digunakan adalah wawancara dan dokumentasi serta teknik pengolahan data yang digunakan adalah teknik analisis data model interaktif yaitu, pengumpulan data, reduksi data, display dan kesimpulan.

Hasil penelitian implementasi strategi komunikasi Humas Setda Bantaeng menunjukkan bahwa Humas Setda Bantaeng telah bekerja secara terencana sesuai dengan karakteristik Humas kemudian membentuk kerjasama yang baik dengan media-media yang mampu meningkatkan keberhasilan program acara “Halo Bantaeng” dalam menarik perhatian pendengar atau sasaran publik dari program tersebut.

Implikasi dari penelitian ini adalah (1) Selain penayangan ulang di Citra TV Bantaeng yang merupakan stasiun lokal, Humas dan Protokol Setda Bantaeng dapat memanfaatkan website Setda Bantaeng sebagai tempat untuk streaming penayangan program acara “Halo Bantaeng” sehingga para pengunjung website dapat pula menonton program acara tersebut dimanapun dan kapanpun mereka mau dengan begini publik yang akan menonton akan semakin luas. (2) Humas dan protokol Setda Bantaeng dalam pelaksanaan program acara “Halo Bantaeng” di LPP-TVRI yang berada di Makassar memiliki banyak kendala sehingga hendaknya pimpinan dari organisasi pemerintah yang mana dalam hal ini adalah Bupati, beserta kepala bagian dan kepala sub bagian yang melaksanakan program acara “Halo Bantaeng” dapat melakukan diskusi untuk membahas kendala-kendala tersebut kemudian bersama-sama menemukan solusinya demi program acara yang lebih baik lagi. (3) Humas dan Protokol Setda Bantaeng juga perlu bekerjasama dengan media-media lokal seperti radio lokal yang ada di Bantaeng dalam penayangan ulangnya agar informasi dari program tersebut dapat tersampaikan dengan baik pada masyarakat Bantaeng yang berada di pelosok daerah dimana tidak dapat mengakses stasiun TV TVRI.

BAB I

PENDAHULUAN

A. Latar Belakang Masalah

Organisasi merupakan tempat dimana individu-individu yang memiliki tujuan yang sama berkumpul dan bekerjasama demi tercapainya tujuan tersebut. Organisasi dalam masyarakat memiliki banyak bentuk misalnya, pemerintahan, partai politik, perkumpulan masyarakat, bahkan bentuk organisasi yang paling kecil yaitu keluarga dan lain sebagainya. Tapi dalam ruang lingkup pemerintahan, organisasi memiliki kewajiban untuk menampung semua aspirasi masyarakat dan secara terbuka memberikan informasi yang di butuhkan masyarakat atau pelayanan publik.

Dalam melakukan pelayanan publik, bidang Hubungan Masyarakat (humas) bekerja untuk mengatur dan menangani bidang komunikasi dan informasi pemerintahan yang sarannya meliputi audiens baik internal maupun eksternal. Adapun Humas yang bekerja dibawah suatu pemerintahan termasuk dalam organisasi nonprofit pemerintah, yaitu organisasi yang kegiatan operasionalnya dibiayai pemerintah atau negara seperti: lembaga atau badan pemerintah, departemen,/kementrian, lembaga negara, komisi independen dan sebagainya.¹ Humas Pemerintahan bertugas untuk menyebarkan informasi mengenai kebijakan pemerintah dan memberikan pelayanan publik yang tidak berbelit-belit agar organisasi ataupun daerah lingkungan Humas tersebut mendapatkan kredibilitas darimasyarakat. Dalam memperoleh kredibilitas tersebut Humas terutama

¹ Morissan, *Manajemen Public Relations:Strategi Menjadi Humas Profesional*, (Jakarta: Kencana 2008), h.89

pemerintahan tertentu sebisa mungkin memanfaatkan informasi dan jaringan yang dimilikinya untuk membuat citra organisasi dan daerah yang dinaunginya mendapat citra positif dari masyarakat dalam maupun luar daerah.

Ada beberapa cara untuk memperoleh kredibilitas dari masyarakat atau khalayak yang menjadi sasaran tapi yang paling dasar adalah mendapatkan opini publik yang positif dari mereka. Menurut Renald Kasali, bahwa perkembangan opini individual menjadi opini publik, baik bersifat mendukung maupun menentang, secara garis besarnya melalui beberapa tahapan-tahapan.² Tahapan terakhirnya yaitu media massa pembentuk opini publik. Melalui media massa informasi yang disebarakan akan langsung sampai ke masyarakat selain itu jangkauannya yang luas akan memudahkan tersebarnya informasi kemudian membentuk opini publik dalam waktu yang bersamaan.

Hubungan yang dijalin suatu humas dengan suatu media massa telah sejalan dengan salah satu ruang lingkup humas yaitu publisitas. Cutlip-Center-Broom mengemukakan ruang lingkup kegiatan Humas yaitu menyangkut publisitas, iklan, press agentry, public affairs, manajemen isu, lobi dan hubungan investor.³ Kemudian Morissan menjelaskan publisitas adalah kegiatan menempatkan berita mengenai seseorang, organisasi atau perusahaan di media massa. Dengan kata lain, publisitas adalah upaya orang atau organisasi agar kegiatannya diberitakan media massa.⁴

² Rosady Ruslan, *Manajemen Public Relation dan Media Komunikasi* (Jakarta: Rajawali Pers, 2010), h.73

³ Morissan, *Manajemen Public Relations:Strategi Menjadi Humas Profesional*, h.13

⁴ Morissan, *Manajemen Public Relations:Strategi Menjadi Humas Profesional*, h.14

Salah satu Humas Daerah yang melakukan kerjasama dengan media massa yaitu Bagian Humas dan Protokol Sekretariat Daerah Kabupaten Bantaeng, dan yang dilakukan antara pemerintah Kabupaten Bantaeng dalam hal ini Bagian Humas dan Protokol dengan LPP TVRI di Makassar adalah melalui Program Halo Bantaeng. Halo Bantaeng, adalah sebuah program dialog interaktif yang ditayangkan secara Live pukul 16.00-17.00 WITA setiap sekali dalam sebulan. Program ini membahas tentang program-program pembangunan, kemajuan daerah Kabupaten Bantaeng dan berbagai keberhasilan yang dicapai oleh kabupaten ini, dibawah kepemimpinan Bupati Prof.Dr.Ir, Nurdin Abdullah.M.Agr.

Dalam mencapai tujuan utamanya, Bagian Humas dan Protokol Setda Bantaeng memerlukan strategi komunikasi yang tepat. Strategi pada hakikatnya adalah perencanaan (*planning*) dan manajemen (*management*) untuk mencapai suatu tujuan. Tetapi untuk mencapai tujuan tersebut, strategi tidak berfungsi sebagai peta jalan yang hanya menunjukkan arah saja, melainkan harus menunjukkan bagaimana taktik operasionalnya.

Demikian pula dengan strategi komunikasi merupakan panduan perencanaan komunikasi dan manajemen komunikasi untuk mencapai suatu tujuan. Untuk mencapai tujuan tersebut strategi komunikasi harus dapat menunjukkan bagaimana operasionalnya secara taktis harus dilakukan dalam arti bahwa pendekatan (*approach*) bisa berbeda sewaktu-waktu tergantung dari situasi dan kondisi. Dalam kaitannya dengan Humas Setda Bantaeng, bagian Humas menggunakan pendekatan ke masyarakat melalui media massa yaitu program Halo Bantaeng di LPP-TVRI dengan tujuan untuk meningkatkan citra positif dan

terpublikasinya seluruh program-program pembangunan pemerintah Kabupaten Bantaeng setiap tahunnya.

Program ini merupakan program andalan Kabupaten Bantaeng dalam mempublikasikan kemajuan pembangunan kabupatennya baik dalam industri maupun wisatanya. Tapi meskipun memiliki jadwal tayang pada jam-jam istirahat yaitu pada pukul 16.00-17.00 WITA. Program ini kurang menarik perhatian pendengar atau masyarakat luas sehingga tidak menutup kemungkinan program ini masih belum diketahui keberadaannya oleh sasaran-sasarannya. Oleh karena itu peneliti mengambil judul “Strategi Humas Sekretariat Daerah Bantaeng (Studi Program Halo Bantaeng LPP TVRI Makassar)” guna meneliti strategi komunikasi Humas untuk lebih menarik perhatian pendengar atau sasaran dari program acara Halo Bantaeng tersebut.

B. Fokus Penelitian

Fokus penelitian ini adalah implementasi dari strategi komunikasi Humas Setda Bantaeng dalam Program Halo Bantaeng di TVRI. Penelitian ini diarahkan untuk mengetahui bagaimana implementasi strategi komunikasi Humas Setda Bantaeng dalam Program Halo Bantaeng di LPP TVRI yang berada di Makassar.

C. Deskripsi Fokus

Agar tidak terjadi kekeliruan dalam penafsiran pembaca yang terkandung dalam penelitian ini, maka peneliti memberikan fokus pemaknaan yang lebih rinci. Peneliti memberikan batasan judul dalam bentuk deskripsi fokus dengan penjabaran yang sederhana. Deskripsi fokus yang dimaksud yaitu:

1. Strategi Humas Sekretariat Daerah Bantaeng

Strategi komunikasi adalah komunikasi yang dilakukan dengan melalui proses perencanaan dan manajemen terlebih dahulu untuk mencapai suatu tujuan. Humas adalah salah satu aspek yang diperlukan oleh setiap organisasi khususnya pemerintahan. Dalam suatu instansi atau perusahaan, Humas mempunyai tugas untuk menciptakan citra positif dan membina hubungan baik terhadap semua pihak yang berkepentingan. Humas memerlukan strategi untuk mencapai tujuannya, oleh karena itu melalui Program Halo Bantaeng, Humas menerapkan beberapa strategi-strateginya.

2. Program Halo Bantaeng di TVRI Makassar

Halo Bantaeng yang ditayangkan di studio LPP-TVRI yang berada di Makassar adalah sebuah program dialog interaktif yang tayang setiap sekali dalam sebulan. program ini membahas tentang kemajuan daerah Kabupaten Bantaeng dengan mempublikasikan seluruh program-program pembangunan pemerintah dan juga berbagai keberhasilan yang dicapai oleh kabupaten ini,

3. Faktor penghambat strategi Humas

Dalam suatu proses strategi komunikasi, Humas juga perlu memperhatikan faktor-faktor yang dapat menjadi penghambat dalam proses strategi tersebut. Agar apabila terjadi sebuah masalah atau kendala dalam proses itu, Humas dapat segera mengidentifikasinya dan menemukan solusi dari permasalahan tersebut.

D. Rumusan Masalah

Berdasarkan latar belakang yang telah diuraikan, maka penulis mengembangkan pokok masalah yaitu bagaimana Strategi Humas Sekretariat Daerah

Bantaeng (Studi Program Halo Bantaeng LPP TVRI Makassar). Berdasarkan pokok masalah diatas, maka di urai sub masalah sebagai berikut:

1. Bagaimana implementasi strategi Humas Daerah Kabupaten Bantaeng dalam Program “Halo Bantaeng” di LPP TVRI Makassar ?
2. Apa faktor penghambat komunikasi Humas Setda Bantaeng dalam Program acara “Halo Bantaeng” di LPP TVRI Makassar ?

E. Kajian Pustaka/ Penelitian Terdahulu

Penelitian diawali dengan kumpulan ide-ide, gagasan konsep-konsep yang kemudian dihubungkan satu sama lain sesuai dengan hubungan yang diharapkan. Ide-ide dan konsep-konsep untuk penelitian dapat bersumber dari gagasan peneliti sendiri dan dapat juga bersumber dari sejumlah kumpulan pengetahuan hasil kerja sebelumnya yang dikenal juga sebagai literatur atau pustaka.

Penelitian ini masih kurang dibahas sebagai karya ilmiah secara mendalam, khususnya pada penelitian komunikasi dan penelitian sosial. Maka penelitian ini dilakukan dengan mengacu pada penelitian yang sudah ada sebelumnya dan memperoleh data-data atau informasi yang telah didapatkan peneliti lain sehingga literatur atau bahan pustaka yang relevan engan apa yang peneliti teliti sekarang ini dapat dijadikan sebagai referensi atau landasan teoritis dalam penelitian.

Bahan pustaka yang relevan dengan penelitian ini diantaranya yaitu:

Nama/Judul	Fokus Penelitian	Teori	Metode Penelitian	Hasil
Rhiryn Riflyana Tirsyad/ Strategi Komunikasi	Dalam skripsi tersebut penelitian akan difokuskan pada	Strategi komunikasi dan komunikasi	<i>Library research</i> (Riset kepustakaan) dan wawancara	Proses siaran para penyiar Sorelam I-Radio Makassar

penyiar I-Radio Makassar Dalam Program Sorelam	strategi komunikasi dan penerapan strategi komunikasi di I-Radio Makassar khususnya dalam program Sorelam ⁵	massa.		berusaha menerapkan strategi komunikasi penyiar tersebut sehingga terjadi komunikasi yang efektif dengan pendengar dan para penyiar memiliki nilai jual dan berkualitas.
Yunizar Khairunnisa/ Strategi Public Relations PT. Telkom Indonesia TBK Di Makassar Dalam Menjaga Citra Perusahaan	Dalam skripsi tersebut penelitian berfokus pada strategi public relations PT Telkom Indonesia Tbk di Makassar dalam menjaga citra positif perusahaan ⁶	Strategi Public Relation dan Citra	<i>Interview/wawancara, observasi, dan dokumentasi</i>	Strategi Public Relations di PT. Telkom Indonesia, Tbk dalam menjaga citra perusahaan, yaitu menyusun kegiatan media relations, menjalin hubungan yang harmonis baik internal maupun eksternal perusahaan dan menerapkan strategi kontrol informasi.

⁵ Rhiryn Riflyana Tirsyad, *Strategi Komunikasi Penyiar I-Radio Makassar Dalam Program Sorelam* (Makassar: UIN Alauddin Makassar, 2016).

⁶ Yunizar Khairunnisa, *Strategi Public Relations PT. Telkom Indonesia TBK Di Makassar Dalam Menjaga Citra Perusahaan* (Makassar: UIN Alauddin Makassar 2016)

<p>Saktriawan/ Strategi Komunikasi Publik Relations PT Telekomunikasi Indonesia Dalam Meningkatkan Citra Positif Perusahaan</p>	<p>Dalam skripsi tersebut penelitian berfokus pada bagaimana strategi komunikasi yang dilakukan oleh public relations PT. Telekomunikasi Indonesia, Tbk. Divisi regional VII kawasan timur Indonesia (Witel Sulsel) dalam rangka meningkatkan citra positif perusahaan.⁷</p>	<p>Strategi komunikasi Public Relations</p>	<p><i>Library research</i> (riset kepustakaan) dan <i>Field research</i></p>	<p>Hasil dari penelitian menunjukkan bahwa strategi komunikasi yang dilakukan Public Relations PT. Telekomunikasi Indonesia Divisi Regional VII Kawasan Timur (Wilayah Telkom Sulsel) dalam meningkatkan citra positif perusahaan, ada beragam bentuk kegiatan yang dilakukan Public Relations yaitu melakukan riset dan analisis berita, isu atau opini yang telah dihimpun, kemudian PR meneruskan informasi kepada unit kerja terkait untuk kemudian diolah dan dieksekusi ke <i>striker-striker</i>.</p>
-------------------------------------------------------------------------------------------------------------------------------------------------------------------------	-----------------------------------------------------------------------------------------------------------------------------------------------------------------------------------------------------------------------------------------------------------------------------------------	---------------------------------------------	------------------------------------------------------------------------------	--------------------------------------------------------------------------------------------------------------------------------------------------------------------------------------------------------------------------------------------------------------------------------------------------------------------------------------------------------------------------------------------------------------------------------------------------------------------------------------------------------------

⁷ Saktriawan, *Strategi Komunikasi Publik Relations PT Telekomunikasi Indonesia Dalam Meningkatkan Citra Positif Perusahaan* (Makassar: UIN Alauddin Makassar 2015)

F. Tujuan Penelitian

Berdasarkan rumusan masalah penelitian yang telah diuraikan di atas, maka penelitian ini bertujuan untuk:

1. Untuk mengetahui implementasi strategi komunikasi Humas Sekretariat Daerah Kabupaten Bantaeng dalam Program “Halo Bantaeng” di LPP TVRI Makassar.
2. Untuk mengetahui faktor penghambat komunikasi Humas Setda Bantaeng dalam Program “Halo Bantaeng” di LPP TVRI Makassar.

G. Signifikansi Penelitian

1. Bagi Institusi Pendidikan

Hasil dari penelitian diharapkan dapat memberikan masukan dan sekaligus sebagai tambahan referensi ilmu pengetahuan bagi perkembangan ilmu komunikasi yang dapat diasosiasikan dan diaplikasikan di kalangan institusi.

2. Bagi Masyarakat

Informasi ini dapat digunakan untuk memberikan informasi tentang gambaran implementasi strategi komunikasi Humas Sekretariat Daerah Kabupaten Bantaeng serta faktor-faktor yang dapat menjadi penghambat dalam proses strategi komunikasi tersebut.

3. Bagi Peneliti Selanjutnya

Hasil dari penelitian ini dapat memberikan data awal yang dapat digunakan sebagai bahan referensi bagi peneliti lain dalam mengetahui implementasi strategi komunikasi Humas Sekretariat Daerah Kabupaten Bantaeng serta faktor penghambat dalam proses strategi komunikasi tersebut.

BAB II

TINJAUAN TEORETIS

A. Hubungan Masyarakat

Hubungan Masyarakat atau disingkat Humas merupakan hal yang tidak asing disetiap lembaga pemerintahan, lembaga pendidikan maupun lembaga perusahaan. Termasuk dalam sekretariat daerah kabupaten Bantaeng, sebagai lembaga pemerintahan. Humas memiliki peran dan tugas yang penting dalam penyaluran informasi dan terbentuknya citra positif kabupaten Bantaeng.

Kinerja Humas Setda Bantaeng dalam suatu pemerintahan adalah membantu dalam menjalankan suatu program pemerintahan untuk mencapai suatu tujuan tertentu yang ditargetkan oleh pemerintah. Selain itu Humas Setda Bantaeng berperan penting dalam membangun dan memberikan informasi baik secara internal maupun eksternal. Oleh karena itu, Humas Setda Bantaeng bekerja sama dengan media massa untuk menjalankan perannya dalam mempublikasikan informasi secara eksternal melalui program Halo Bantaeng yang berisi informasi mengenai kebijakan pemerintah dan program-program pembangunan kabupaten Bantaeng.

Kabupaten Bantaeng merupakan daerah yang perkembangannya sangat menonjol bukan hanya ditingkat Provinsi Sulawesi Selatan tapi juga di tingkat nasional. Perkembangan yang sangat pesat itu tidak lepas dari Nurdin Abdullah selama menjabat sebagai Bupati dari Kabupaten Bantaeng. Menurut Data Badan Pusat Statistik Kabupaten Bantaeng tahun 2014, pertumbuhan ekonomi kabupaten Bantaeng pada tahun 2008 sebesar 6,73 persen dan mengalami peningkatan sebesar dan mengalami peningkatan yang cukup signifikan di tahun 2013 yaitu

sebesar 8,82 persen.⁸ Perkembangan yang pesat ini membuktikan bahwa dengan usaha dan kerjasama yang baik antara pemimpin dan bawahannya, termasuk didalamnya yaitu Humas, dapat membawa suatu daerah ke tingkat kesejahteraan yang lebih baik.

Humas Setda Bantaeng memiliki peran penting dalam membentuk citra Pemkab Bantaeng. Melalui kerjasamanya dengan media massa, Humas Setda Bantaeng dapat mempertahankan citra Pemkab Bantaeng sehingga menciptakan opini publik yang lebih baik yang dapat memperbesar kepercayaan masyarakat terhadap kredibilitas Pemkab Bantaeng.

Humas adalah bagian dari kegiatan manajemen yang dilakukan secara berkesinambungan oleh organisasi/lembaga/perusahaan untuk memelihara citra serta membentuk opini yang positif dari masyarakat serta khalayak (publik), agar organisasi/lembaga/perusahaan itu memperoleh kepercayaan dan sokongan dari masyarakat (publik), baik internal maupun eksternal, tetapi terutama dari publik di luar organisasi/lembaga/perusahaan itu. Hal ini ditempuh melalui komunikasi terbuka kepada publik, upaya menyelaraskan kebijakan serta produknya sesuai dengan harapan publik, dan termasuk upaya koreksi/perbaikan ke dalam.⁹ Oleh karena itu dibutuhkan *feedback* dari publik yang menjadi sasarannya agar Humas dan Protokol Bantaeng dapat mengetahui apakah pesan yang disampaikan oleh pemerintah melalui program acara “Halo Bantaeng” dapat tersampaikan dengan baik dan efektif.

⁸ Darmawan Syah, Hafid Cangara, Iqbal Sultan, “Opini dan Sikap Masyarakat Terhadap Pembaharuan dan Kepemimpinan Bupati Nurdin Abdullah dalam Memajukan Bantaeng sebagai Kota Industri dan Wisata”, *Jurnal Komunikasi KAREBA*, Vol.4 No.3 (Juli-September 2015), h.301. <http://journal.unhas.ac.id/index.php/kareba/article/download/628/448>. (diakses 21 januari 2018).

⁹ Teuku May Rudy, *Komunikasi dan Hubungan Masyarakat Internasional* (Bandung: PT Refika Aditama, 2005), h. 79

Feedback memiliki satu fungsi utama, yaitu membantu komunikator untuk menyesuaikan pesan sesuai dengan kebutuhan dan respons dari penerima pesan.¹⁰

1. Karakteristik Humas

Ada 4 ciri utama Humas yang disebut sebagai karakteristik Humas. Berikut merupakan penjelasan karakteristik tersebut.¹¹

a. Adanya upaya komunikasi yang bersifat dua arah

Komunikasi timbal balik dalam praktik kehumasan bukan berarti komunikasi yang harus bersifat langsung, melainkan bersifat tertunda (*delayed*). Oleh karena itu, setiap upaya yang memungkinkan terjadinya arus timbal balik dapat disebut sebagai komunikasi kehumasan. Upaya-upaya tersebut misalkan dengan menyediakan sarana/media komunikasi seperti kotak surat, buletin atau media internal, suatu forum atau pertemuan yang diformat untuk terjadinya dialog semisal program orientasi bagi karyawan baru, rapat, pertemuan dan forum bebas, dan sebagainya.

Pemanfaatan sarana/media/area komunikasi tersebut harus menjadi perhatian bagian/petugas Humas. Petugas/bagian Humas di sini merupakan dinamisor dan pendorong bagi publik untuk memanfaatkan sarana/media komunikasi secara efektif. Bagian/petugas Humas haruslah membudayakan timbulnya komunikasi dua arah.

¹⁰ John Fiske, *Pengantar Ilmu Komunikasi* (Jakarta:Rajawali Pers, 2016), h.36

¹¹ Frida Kusumastuti, *Dasar-Dasar Hubungan Masyarakat* (Bogor Selatan: Ghalia Indonesia 2004), h.15-17

b. Sifatnya yang terencana

Humas adalah suatu kerja manajemen atau fungsi manajemen. Oleh karena itu, kerja Humas haruslah menerapkan prinsip-prinsip manajemen, supaya hasil kerjanya dapat diukur.

Aktivitas Humas perlu direncanakan, dirumuskan tujuannya, dan ditentukan ukuran keberhasilannya.

Sifat Humas yang terencana akhirnya mengandung pengertian bahwa kerja/aktivitas Humas merupakan kerja/aktivitas yang berkesinambungan, memiliki metode, terintegrasi dengan bagian lain dan hasilnya *tangible* (nyata).

c. Berorientasi pada organisasi/lembaga

Humas dan *marketing* sering dianggap memiliki kerja yang identik dan berdekatan. Naun, bila dicermati kedua bidang tersebut sebenarnya berbeda orientasi. Bila *marketing* berorientasi pada produk (*output*) untuk mencapai tingkat *sales* (penjualan) yang tinggi, maka Humas berorientasi pada organisasi atau lembaga (penghasil produk) untuk mencapai pengertian, kepercayaan, dan dukungan publik.

Syarat mutlak dalam kerja Humas adalah pemahaman yang tinggi terhadap visi, misi, dan budaya organisasi/lembaga. Visi, misi, dan budaya organisasi/lembaga inilah yang menjadi materi utama Humas, sehingga dapat mencapai tujuan Humas dan mendukung tujuan manajemen lainnya, termasuk tujuan *marketing*.

d. Sasarannya adalah publik

Sasaran Humas adalah publik, yakni suatu kelompok dalam masyarakat yang memiliki karakteristik kepentingan yang sama. Jadi, sasaran Humas bukanlah perorangan. Dalam praktik publik ini dikelompokkan menjadi dua, yakni publik internal dan publik eksternal.

Publik internal meliputi publik karyawan, yakni mereka yang bekerja dalam organisasi/lembaga dengan karakteristik kepentingan berupa kesejahteraan (penghasilan), promosi jabatan atau penghargaan prestasi kerja; publik pemegang saham yang memiliki karakteristik kepentingan investasi yang aman, terjaganya aset; publik pengelola, yang memiliki kepentingan terhadap peningkatan kinerja organisasi/lembaga.

Publik eksternal, masing-masing organisasi/lembaga biasanya memiliki publik eksternal yang berbeda. Namun, pada prinsipnya publik ini berada di luar organisasi/lembaga. Publik eksternal misalnya komunitas lokal (tetangga) yang memiliki karakteristik kepentingan, rasa aman, rasa bangga, keindahan dan kesehatan lingkungan, kesempatan kerja, penambahan penghasilan; publik pers yang memiliki kepentingan terhadap peristiwa-peristiwa yang memiliki nilai berita dan sumber-sumber berita; publik pemerintah yang memiliki kepentingan terhadap mitra pengelola sumber daya alam dan lingkungan, pemasukan pajak, penyerapan tenaga kerja, dan sebagainya.

2. Tujuan Humas

Humas pada hakikatnya adalah aktivitas, maka sebenarnya tujuan Humas dapat dianalogikan dengan tujuan komunikasi, yakni terjaga dan terbentuknya kognisi, afeksi, dan perilaku positif publik terhadap organisasi/lembaga. Dengan demikian, rumusan mengenai tujuan Humas adalah sebagai berikut¹².

a. Terpelihara dan terbentuknya saling pengertian (aspek kognisi)

Tujuan Humas pada akhirnya adalah membuat publik dan organisasi/lembaga saling mengenal. Baik mengenal kebutuhan, kepentingan,

¹² Frida Kusumastuti, *Dasar-Dasar Hubungan Masyarakat*, h.20-21

harapan, maupun budaya masing-masing. Dengan demikian, aktivitas kehumasan haruslah menunjukkan adanya usaha komunikasi untuk mencapai saling kenal dan mengerti tersebut. Sifat komunikasinya cenderung informatif saja.

b. Menjaga dan membentuk saling percaya (aspek afeksi)

Bila tujuan yang pertama mengarah pada penguatan dan perubahan pengetahuan (kognisi), maka tujuan berikutnya adalah lebih pada tujuan emosi, yakni pada sikap (afeksi) saling percaya (*mutual confidence*). Untuk mencapai tujuan saling percaya ini, prinsip-prinsip komunikasi persuasif dapat diterapkan.

Sikap saling percaya keberadaannya masih bersifat laten (tersembunyi), yakni ada pada keyakinan seseorang (publik) akan “kebaikan/ketulusan” orang lain (organisasi/lembaga) dan juga pada keyakinan organisasi/lembaga akan “kebaikan/ketulusan” publiknya.

Kebajikan/ketulusan masing-masing dapat diukur dengan etika moral maupun materiil yang ditanamkan dan ditunjukkan masing-masing. Disinilah Humas menggunakan prinsip-prinsip komunikasi persuasif. Dia mempersuasi publik untuk percaya kepada organisasi/ lembaga, sebaliknya juga organisasi/lembaga untuk percaya kepada publiknya.

c. Memelihara dan menciptakan kerja sama (aspek psikomotoris)

Tujuan berikutnya adalah dengan komunikasi diharapkan akan terbentuknya bantuan dan kerja sama nyata. Artinya, bantuan dan kerja sama ini sudah dalam bentuk perilaku atau termanifestasikan dalam bentuk tindakan tertentu.

Dalam contoh hubungan dengan pers (*external public relations*), aspek psikomotoris dapat dilihat dari usaha Humas sebagai wakil organisasi/lembaga untuk senantiasa terbuka terhadap pers yang menginginkan fakta, tidak mempersulit kerja

pers dalam mendapat informasi dan menghubungi sumber berita, bahkan bila mungkin Humas memberi ide kepada pers (*take media iniatif*). Begitu pula kepada organisasi/lembaga Humas dapat menampilkan kerja pers yang profesional, memberikan hak jawab dan memberikan hak orang-orang (*decision maker*) sebagai sumber berita, bahkan bila perlu pers dapat menunjukkan bantuannya dalam menampilkan profil organisasi/lembaga (dapat diwakili oleh profil pimpinan ataupun manajemen) melalui publisitas positif.

3. Fungsi Humas

Menurut Edward L. Bernay, dalam bukunya *public relations* (1952, University of Oklahoma Press), terdapat 3 fungsi utama Humas. Pertama, memberikan penerangan kepada masyarakat. Kedua, melakukan persuasi untuk mengubah sikap dan perbuatan masyarakat secara langsung. Ketiga, berupaya untuk mengintegrasikan sikap dan perbuatan suatu badan/lembaga sesuai dengan sikap dan perbuatan masyarakat atau sebaliknya.¹³ Sedangkan, dalam buku *Public Relations: Teori dan Praktek* yang ditulis oleh Djanalis Djanaid disebutkan dua fungsi PR, yakni fungsi konstruktif dan fungsi korektif¹⁴.

a. Fungsi konstruktif

Djanalis menganalogikan fungsi ini sebagai “perata jalan”. Jadi, Humas merupakan “garda” terdepat yang dibelakangnya terdiri dari “rombongan” tujuan-tujuan perusahaan. Peranan Humas dalam hal ini mempersiapkan mental publik untuk menerima kebijakan organisasi/lembaga, Humas menyiapkan “mental” organisasi/lembaga untuk memahami kepentingan publik, Humas mengevaluasi

¹³ Rosady Ruslan, *Manajemen Public Relations dan Media Komunikasi* (Jakarta: Rajawali Pers, 2010), h. 18

¹⁴ Frida Kusumastuti, *Dasar-Dasar Hubungan Masyarakat*, h.22-23

perilaku publik maupun organisasi untuk direkomendasikan kepada manajemen, Humas menyiapkan prakondisi untuk mencapai saling pengertian, saling percaya dan saling membantu terhadap tujuan-tujuan publik organisasi/lembaga yang diwakilinya. Fungsi konstruktif ini mendorong Humas membuat aktivitas ataupun kegiatan-kegiatan yang terencana, berkesinambungan yang cenderung bersifat proaktif.

b. Fungsi korektif

Djanalis menganalogikan fungsi ini berperan sebagai “pemadam kebakaran”. Artinya apabila sebuah organisasi/lembaga terjadi masalah-masalah (krisis) dengan publik, maka Humas harus berperan dalam mengatasi terselesaikannya masalah tersebut.

4. Tugas Humas

Ada tiga tugas dalam organisasi/lembaga yang berhubungan erat dengan tujuan dan fungsi Humas. Ketiga tugas tersebut adalah sebagai berikut¹⁵.

Pertama, menginterpretasikan, menganalisis dan mengevaluasi kecenderungan perilaku publik. Kecenderungan perilaku publik diklasifikasikan dengan baik oleh Frank jeffkins menjadi 4 (empat) situasi/kondisi kecenderungan publik yang dihadapi oleh Humas, yakni tidak tahu, apatis, prasangka dan memusuhi. Mengacu pada klasifikasi publik tersebut, maka tugas Humas adalah merubah publik yang tidak tahu menjadi tahu, yang apatis menjadi peduli, yang berprasangka menjadi menerima dan yang memusuhi menjadi simpati.

Kedua, mempertemukan kepentingan organisasi/lembaga dengan kepentingan publik. Tugas Humas adalah mempertemukan kepentingan ini menjadi saling

¹⁵ Frida Kusumastuti, *Dasar-Dasar Hubungan Masyarakat*, h.25-26

dimengerti, dipahami, dihormati, dan dilaksanakan. Bila kepentingannya berbeda, maka Humas dapat bertugas menghubungkannya.

Ketiga, Mengevaluasi program-program organisasi/lembaga, khususnya yang berkaitan dengan publik. Tugas mengevaluasi program manajemen ini mensyaratkan kedudukan dan wewenang Humas yang tinggi dan luas. Karena tugas ini dapat berarti Humas memiliki wewenang untuk memberi nasihat apakah suatu program sebaiknya diteruskan ataukah ditunda ataukah diberhentikan. Di sini Humas bertugas untuk senantiasa memonitor semua program.

5. Strategi Komunikasi Humas

Untuk mencapai tujuan dari pelaksanaan program acara Halo Bantaeng, maka Humas yang merupakan bagian Humas dan Protokol Pemkab Bantaeng memiliki strategi komunikasi untuk mencapai tujuan tersebut. Diantaranya yang pertama, menyusun jadwal narasumber yang akan tampil setiap bulannya yang berasal dari para pimpinan organisasi perangkat daerah lalu menyesuaikan dengan program-program kegiatan pembangunannya serta progres pencapaiannya. Kedua, mengkoordinasikan dan memilih jadwal tayang live pada jam-jam istirahat masyarakat yaitu pada pukul 16.00-17.00 WITA. Televisi memiliki konsep waktu sendiri seperti waktu prima (*prime time*) untuk tayangan yang dipandang sebagai tayangan unggulan dalam persepsi stasiun televisi.¹⁶ Ketiga, menayangkan kembali hasil dialog interaktif yang telah ditayangkan secara live di studio LPP (Lembaga Penyiaran Publik) TVRI Makassar, melalui televisi lokal dan dalam hal ini Humas Setda Bantaeng menayangkannya melalui citra TV kabel Bantaeng. Strategi-strategi

¹⁶ Yosai Iriantara, *Literasi Media Apa, Mengapa, Bagaimana* (Bandung: Simbiosis Rekatama Media, 2009), h.86

tersebutlah yang menjadi harapan serta tujuan Humas Setda Bantaeng dalam pencapaian pelaksanaan program acara Halo Bantaeng. Strategi adalah suatu cara yang ditempuh dalam penyampaian pesan yang erat kaitannya dengan perencanaan dan manajemen untuk mencapai suatu sasaran tertentu¹⁷.

Demikian pula dengan strategi komunikasi yang merupakan paduan perencanaan komunikasi (*communication planning*) dengan manajemen komunikasi (*communication management*) untuk mencapai tujuan yang telah dilakukan ditetapkan. Strategi komunikasi ini harus mampu menunjukkan bagaimana operasionalnya secara praktis harus dilakukan, dalam arti kata bahwa pendekatan (*approach*) bisa berbeda sewaktu-waktu bergantung pada situasi dan kondisi¹⁸.

Menurut R. Wayne Pace dalam bukunya *Technique for effective communication*, tujuan sentral kegiatan komunikasi terdiri atas tiga tujuan utama, yaitu:

1. *To secure understanding*, memastikan bahwa komunikan mengerti pesan yang diterimanya.
2. *To establish acceptance*, andaikata sudah dapat mengerti dan menerima, maka penerimanya itu harus dibina.
3. *To motivate action*, pada akhirnya kegiatan dimotivasikan.¹⁹

Onong Uchjana Effendy mengemukakan bahwa komunikasi merupakan suatu proses yang rumit sehingga dalam rangka menyusun strategi komunikasi diperlukan

¹⁷Arifuddin Tike, *Dasar-Dasar Komunikasi: Suatu Studi dan Aplikasi* (Yogyakarta: Kota Kembang Yogyakarta 2009), h.57

¹⁸Onong Uchjana Effendy, *Ilmu Komunikasi Teori dan Praktek* (Bandung: PT Remaja Rosda Karya, 1998), h.32

¹⁹Arifuddin Tike, *Dasar-Dasar Komunikasi*, h.79

suatu pemikiran dengan memperhitungkan faktor-faktor pendukung dan faktor-faktor penghambat. Akan lebih baik apabila dalam strategi komunikasi memperhatikan komponen-komponen dari faktor-faktor tersebut.²⁰

Faktor pertama yakni, mengenai sasaran komunikasi, sebelum kita melancarkan komunikasi, kita perlu mempelajari siapa-siapa yang akan menjadi sasaran komunikasi tersebut. Sudah tentu ini bergantung pada tujuan komunikasi, apakah agar komunikasi hanya sekedar mengetahui (dengan metode informatif) atau agar komunikasi melakukan tindakan tertentu (metode persuasif atau instruktif). Apapun tujuannya, metodenya, dan banyaknya sasaran, pada diri komunikasi perlu diperhatikan faktor-faktor dijelaskan sebagai berikut.

Faktor kerangka referensi, pesan komunikasi yang akan disampaikan kepada komunikasi harus disesuaikan dengan kerangka referensi (*frame of reference*)-nya. Kerangka referensi seseorang terbentuk dalam dirinya sebagai hasil dari paduan pengalaman, pendidikan, gaya hidup, status sosial, ideologi, cita-cita dan sebagainya. Kerangka referensi seseorang akan berbeda dengan orang lain. Lebih sulit lagi mengenal kerangka referensi para komunikasi dalam komunikasi massa sebab sifatnya sangat heterogen. Oleh karena itu, pesan yang disampaikan kepada khalayak melalui media massa hanya bersifat informatif dan umum, yang dapat dimengerti oleh semua orang mengenai hal yang menyangkut kepentingan semua orang.

Faktor situasi dan kondisi yang dimaksud dengan situasi di sini ialah situasi komunikasi pada saat komunikasi akan menerima pesan yang kita sampaikan. Situasi

²⁰Onong Uchjana Effendy, *Ilmu Komunikasi Teori dan Praktek*, h.35

yang bisa menghambat jalannya komunikasi dapat diduga sebelumnya, dapat juga datang tiba-tiba pada saat komunikasi dilancarkan. Sedangkan yang dimaksud dengan kondisi di sini ialah *state of personality* komunikan, yaitu keadaan fisik dan psikis komunikan pada saat ia menerima pesan komunikasi. Proses komunikasi tidak akan efektif apabila komunikan sedang marah, sedih, bingung, sakit atau lapar. Dalam menghadapi komunikan dengan kondisi seperti itu, kadang-kadang kita bisa menanggulangi komunikasi kita sampai datangnya suasana yang menyenangkan.

Faktor kedua setelah sasaran komunikasi yakni, pemilihan media komunikasi, media komunikasi memiliki banyak jumlahnya, mulai dari yang tradisional sampai yang modern yang dewasa ini banyak dipergunakan. Untuk mencapai sasaran komunikasi kita dapat memilih salah satu atau gabungan dari beberapa media, bergantung pada tujuan yang akan dicapai, pesan yang akan disampaikan, dan teknik yang dipergunakan. Setiap media komunikasi memiliki kelebihan dan kekurangannya masing-masing. Pesan melalui media tulisan atau cetakan dan media visual dapat dikaji berulang-ulang dan disimpan sebagai dokumentasi. Pesan melalui media aural dapat didengarkan pada saat mata dan tangan dipergunakan untuk mengindra hal-hal lain sedangkan pesan melalui media audio-visual dapat ditangkap secara lengkap, dapat dilihat dan didengarkan.

Faktor ketiga yakni mengenai pengkajian tujuan pesan komunikasi. Pesan komunikasi (*message*) mempunyai tujuan tertentu. Ini menentukan teknik yang harus diambil, apakah itu teknik informasi, teknik persuasi, atau teknik instruksi. Pesan komunikasi terdiri atas isi pesan (*the content of the message*) dan lambang (*symbol*). Isi pesan komunikasi bisa satu, tetapi lambang yang dipergunakan bisa macam-

macam. Lambang yang bisa dipergunakan untuk menyampaikan isi komunikasi ialah bahasa, gambar, warna, kias (*gesture*), dan sebagainya. Dalam kehidupan sehari-hari banyak isi pesan komunikasi yang disampaikan kepada komunikan dengan menggunakan gabungan lambang, seperti pesan komunikasi melalui surat kabar, film, atau televisi. Lambang yang paling banyak digunakan dalam komunikasi ialah bahasa karena hanya bahasalah yang dapat mengungkapkan pikiran dan perasaan, fakta dan opini, hal yang kongkret dan abstrak, pengalaman yang sudah lalu dan kegiatan yang akan datang dan sebagainya. Oleh karena itu, dalam komunikasi bahasa memegang peranan yang penting. Bahasa terdiri atas kata atau kalimat yang mengandung pengertian *denotatif* dan pengertian *konotatif*. Dalam melancarkan komunikasi, harus berupaya menghindari pengucapan kata-kata yang mengandung pengertian konotatif.

Faktor yang terakhir atau keempat adalah peranan komunikator dan komunikasi, ada faktor yang penting pada diri komunikator bila ia melancarkan komunikasi, yaitu daya tarik sumber (*source attractiveness*) dan kredibilitas sumber (*source credibility*). Daya tarik sumber, komunikator dianggap berhasil apabila mampu mengubah sikap, opini, dan perilaku komunikan melalui mekanisme daya tarik jika pihak komunikan merasa bahwa bahwa komunikator ikut serta dengannya. Sedangkan kredibilitas sumber merupakan kepercayaan komunikasi pada komunikator, semakin besar kepercayaan komunikan pada komunikatornya maka semakin besar pula presentase keberhasilan komunikator dalam menyampaikan pesannya dan menerima feedback yang sesuai dengan keinginannya.

Humas berfungsi untuk menciptakan iklim yang kondusif dalam mengembangkan tanggung jawab serta partisipasi antara pejabat Humas/PRO dan

masyarakat (khalayak sebagai sasaran) untuk mewujudkan tujuan bersama. Fungsi tersebut dapat diwujudkan melalui beberapa aspek-aspek pendekatan atau strategi Humas.²¹

a. Strategi operasional

Melalui pelaksanaan program Humas yang dilakukan dengan pendekatan kemasyarakatan (*sociologi approach*), melalui mekanisme sosial kultural dan nilai-nilai yang berlaku di masyarakat dari opini publik atau kehendak masyarakat terekam padasetiap berita atau surat pembaca dan lain sebagainya yang dimuat di berbagai media massa.

Artinya pihak Humas mutlak bersikap atau berkemampuan untuk mendengar (*hear*) mengenai aspirasi yang ada di dalam masyarakat, baik mengenai etika, moral maupun nilai-nilai kemasyarakatan yang dianut.

b. Pendekatan persuasif dan edukatif

Fungsi Humas adalah menciptakan komunikasi dua arah (timbang balik) dengan menyebarkan informasi dari organisasi kepada pihak publiknya yang bersifat mendidik dan memberikan penerangan, maupun dengan melakukan pendekatan persuasif, agar tercipta saling pengertian, menghargai, pemahaman, toleransi dan lain sebagainya.

c. Pendekatan tanggung jawab sosial Humas

Menumbuhkan sikap tanggung jawab sosial bahwa tujuan dan sasaran yang hendak dicapai tersebut bukan ditujukan untuk mengambil keuntungan sepihak dari publik sarasannya (masyarakat), namun untuk memperoleh keuntungan bersama.

²¹Rosady Ruslan, *Manajemen Public Relations dan Media Komunikasi*, h.142-144

d. Pendekatan kerja sama

Berupaya membina hubungan yang harmonis antara organisasi dengan berbagai kalangan, baik hubungan ke dalam (*internal relations*) maupun hubungan ke luar (*eksternal relations*) untuk meningkatkan kerja sama. Humas berkewajiban memasyarakatkan misi instansi yang diwakilinya agar diterima oleh atau mendapat dukungan masyarakat (publik sasarannya).

e. Pendekatan koordinatif dan integratif

Untuk memperluas peranan Humas di masyarakat, maka fungsi Humas dalam arti sempit hanya mewakili lembaga/institusinya. Tetapi peranannya yang lebih luas adalah berpartisipasi dalam menunjang program pembangunan nasional, dan mewujudkan Ketahanan Nasional di bidang politik, ekonomi, sosial budaya (poleksosbud) dan Hankamnas (pertahanan dan keamanan nasional).

B. Komunikasi Massa

1. Definisi Komunikasi Massa

Berlangsungnya komunikasi dalam konteks massa merupakan komunikasi yang memanfaatkan media dalam menyampaikan pesannya. Komunikasi massa ini digunakan oleh Humas Setda Bantaeng dalam menjangkau sasarannya yang merupakan external publik. Terkait dengan pemanfaatannya maka ada yang melalui media elektronik seperti televisi dan radio, media cetak seperti surat kabar dan majalah, dan kini penggunaan media online sedang meningkat ditengah-tengah masyarakat.

Komunikasi massa memiliki banyak definisi, diantaranya dikemukakan oleh Bittner, bahwa komunikasi massa yaitu pesan yang dikomunikasikan melalui media

massa pada sejumlah besar orang.²² Definisi ini menyiratkan makna bahwa komunikasi massa pada hakikatnya adalah sebuah proses komunikasi yang dilakukan oleh suatu organisasi media massa kepada khalayak luas yang anonim.

Menurut Gebner komunikasi massa adalah produksi dan distribusi yang berlandaskan teknologi lembaga dari arus pesan yang kontinyu serta paling luas yang dimiliki orang dalam masyarakat Indonesia. Dari definisi tersebut tergambar bahwa komunikasi massa menghasilkan suatu produk berupa pesan-pesan komunikasi. Produk tersebut disebar, didistribusikan kepada khalayak luas secara terus menerus dalam jarak waktu yang tetap, misalnya harian, mingguan, dwimingguan, atau bulanan. Proses memproduksi pesan tidak dapat dilakukan oleh perorangan, melainkan harus oleh lembaga dan membutuhkan suatu teknologi tertentu, sehingga komunikasi massa akan banyak dilakukan oleh masyarakat industri.²³

2. Ciri-ciri Komunikasi Massa

Adapun ciri-ciri komunikasi massa sebagai berikut.²⁴

a. Pesan bersifat umum

Komunikasi massa bersifat terbuka, artinya komunikasi massa itu ditunjukkan untuk semua orang dan tidak ditunjukkan untuk sekelompok orang tertentu. Oleh karena itu, komunikasi massa bersifat umum. Pesan komunikasi massa dapat berupa fakta, peristiwa, atau opini. Namun, tidak semua fakta dan peristiwa

²²Hasyim Ali Imran, "Media Massa, Khalayak Media, The Audience Theory, Efek Isi Media dan Fenomena Diskursif", *Jurnal Studi Komunikasi dan Media*, Vol.16 no. 1 (Januari-Juli 2012), h.48. <https://jurnal.kominfo.go.id/index.php/jskm/article/viewFile/160103/11>. (diakses 20 Januari 2018).

²³Khomahrial Romli, *Komunikasi Massa* (Jakarta: PT Grasindo 2016), h, 2

²⁴Khomahrial Romli, *Komunikasi Massa*, h, 4-6

yang terjadi dapat dimuat media massa. Pesan komunikasi massa yang dikemas dalam bentuk apapun harus memenuhi kriteria penting atau kriteria yang menarik.

b. Komunikannya anonim dan heterogen

Dalam komunikasi massa komunikator tidak mengenal komunikan (anonim), karena komunikasi menggunakan media dan tidak tatap muka secara langsung. Disamping anonim komunikan komunikasi massa adalah heterogen, karena terdiri dari berbagai lapisan masyarakat yang berbeda, yang dapat dikelompokkan berdasarkan faktor usia, faktor jenis kelamin, pendidikan, pekerjaan, latar belakang budaya, agama, dan tingkat ekonomi.

c. Media massa menimbulkan keserempakan

Kelebihan komunikasi massa dibandingkan dengan komunikasi lainnya, adalah jumlah sasaran khalayak atau komunikan yang dicapainya relatif banyak dan tidak terbatas, bahkan lebih dari itu, komunikan yang banya tersebut secara serempak pada waktu yang bersamaan memperoleh pesan yang sama.

d. Komunikasi lebih mengutamakan isi dari pada hubungan

Salah satu prinsip komunikasi mempunyai dimensi isi dan dimensi hubungan. Dimensi isi menunjukkan muatan atau isi komunikasi. Yaitu apa yang dikatakan dan apa yang dilakukan, sedangkan dimensi hubungan menunjukkan bagaimana cara mengatakannya, yang juag mengisyaratkan bagaiman hubungan para peserta komunikasi itu. Sementara, rakhmat menyebutnya sebagai proporsi unsur isi dan unsur hubungan.

e. Komunikasi massa yang bersifat satu arah

Selain ada ciri yang merupakan keunggulan komunikasi massa, ada juga ciri komunikasi massa yang merupakan kelemahannya. Karena komunikasinya melalui

media massa, yang bersifat satu arah, maka komunikator dan komunikasinya tidak dapat melakukan kontak secara langsung.

f. Stimulasi alat indra yang terbatas

Ciri komunikasi massa lainnya yang dapat dianggap salah satu kelemahannya, adalah stimulasi alat indra yang terbatas. Dalam komunikasi massa, stimulasi alat indra bergantung pada jenis media massa. Pada surat kabar dan majalah pembaca hanya melihat, pada radio siaran dan rekaman auditif *audience* hanya mendengar, sedangkan pada media televisi dan film *audience* menggunakan indra penglihatan dan pendengar.

g. Umpan balik yang tertunda dan tidak langsung

Dalam komunikasi, komponen umpan balik atau yang lebih populer disebut dengan feedback merupakan faktor penting dalam proses komunikasi. Begitupula dengan komunikasi seringkali dibutuhkan guna mendapatkan feedback yang disampaikan oleh komunikatornya.

Umpan balik sebagai respons mempunyai volume yang tidak terbatas artinya, komunikator komunikasi massa tidak dapat dengan segera mengetahui reaksi khalayak terhadap pesan yang disampaikannya. Tanggapan khalayak (*audience*) bisa diterima lewat telepon, e-mail, twitter, facebook. Dengan demikian, proses penyampaian feedback komunikasi massa bersifat indirect. Sedangkan waktu yang dibutuhkan untuk menggunakan telepon, e-mail, facebook, twitter, dsb, menunjukkan bahwa feedback dalam komunikasi massa bersifat tertunda.

3. Fungsi Komunikasi Massa

Fungsi komunikasi massa terbagi atas lima fungsi yang pertama yaitu pengawasan lingkungan. Komunikasi massa melalui pesan-pesan yang disampaikan media massa dapat membentuk kesadaran khalayak akan lingkungan sekitarnya.

Kedua yaitu korelasi, pesan-pesan media massa menghubungkan antara lembaga media massa dan khalayaknya. Informasi yang disebarkan media massa kepada khalayaknya mengenai berbagai hal terlebih dahulu diinterpretasi dan telah dikonstruksi oleh media.

Ketiga yaitu sosialisasi. Kesesuaian informasi yang disampaikan media kepada khalayak, tergantung kepada kepercayaan, nilai, dan pengalaman yang dimiliki khalayak.

Keempat yaitu hiburan. Media massa menyediakan pesan-pesan yang bersifat hiburan bagi khalayaknya untuk mengimbangi rutinitas sehari-hari dalam pekerjaan dan berbagai aktivitas serius.

Kelima yaitu periklanan dan komersial. Melalui iklan yang disampaikan media massa dapat membantu khalayak dalam berbagai aktivitas ekonomi dan sosial.²⁵

4. Efek Komunikasi Massa

Dalam proses komunikasi, efek merupakan salah satu unsur dari komunikasi. Efek komunikasi massa diidentifikasi sebagai terjadinya perubahan terhadap individu atau kelompok khalayak setelah mengonsumsi pesan-pesan media massa.

²⁵Abdul Halik, *Komunikasi Massa* (Makassar : Alauddin University Press, 2013), h. 61-62

Umumnya dikaitkan dengan perubahan yang berdimensi kognitif, afektif, dan konatif.

26

Efek kognitif, merupakan efek yang berkenaan dengan fungsi informatif media massa. Informasi media massa dipandang sebagai tambahan pengetahuan bagi khalayak. Pengetahuan yang dimiliki khalayak dapat meningkatkan kesadaran pribadinya serta memperluas cakrawala berpikirnya.

Efek afektif berkenaan dengan emosi, perasaan, dan *attitude* (sikap). Pesan-pesan media massa yang dikonsumsi khalayak membangkitkan sikap, perasaan, atau orientasi emosi tertentu. Faktor-faktor yang mempengaruhi efek afektif adalah suasana emosional, skema kognitif, dan situasi terpaan media.

Efek konatif merujuk pada perilaku dan niat untuk melakukan sesuatu menurut cara tertentu. Setelah khalayak menerima informasi media massa yang dilanjutkan dengan kecenderungan sikap tertentu yang didasarkan pada pengetahuan tersebut, khalayak terpengaruh dalam bentuk tindakan nyata.

5. Proses Komunikasi Massa

Untuk memahami pengertian komunikasi sehingga dapat dilancarkan secara efektif dapat dijelaskan dengan menjawab pertanyaan dari paradigma Lasswell yang dikemukakan oleh Harold D. Lasswell, yaitu: *who says what in which channel to whom with what effect?* Paradigma Lasswell ini menunjukkan bahwa ada lima unsur dasar dalam komunikasi, yakni.²⁷

- a. *Who* (siapa): komunikator, orang yang menyampaikan pesan.

²⁶Abdul Halik, *Komunikasi Massa*, h. 121-123

²⁷Khomasahrial Romli, *Komunikasi Massa*, h. 8-9

- b. *Says what* (mengatakan apa): pesan, pernyataan yang didukung oleh lambang, dapat berupa ide atau gagasan.
- c. *To whom* (kepada siapa): komunikan, orang yang menerima pesan.
- d. *With what effect* (dampak): efek, dampak sebagai pengaruh dari pesan atau dapat juga dikatakan sebagai hasil dari proses komunikasi.

Berdasarkan paradigma Lasswell tersebut dapat dikaji model komunikasi yaitu.

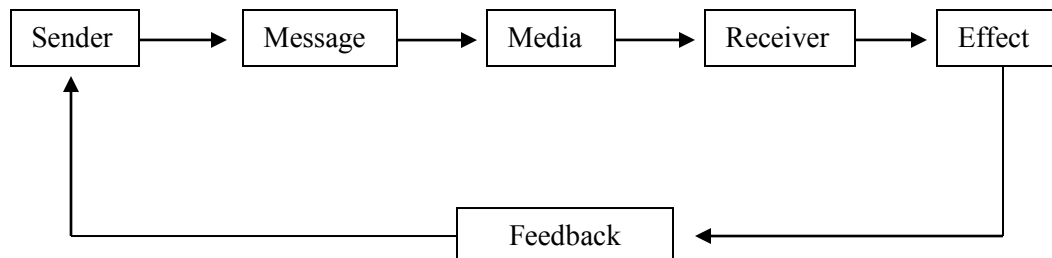

Sender adalah komunikator (pengirim informasi) yang menyampaikan pesan kepada seseorang atau sejumlah orang. *Message*, saluran komunikasi tempat berlalunya pesan dari komunikator kepada komunikan. *Receiver*, komunikan (orang) yang menerima pesan dari komunikator. *Effect*, perbedaan antar apa yang dipikirkan, dirasakan dan dilakukan oleh komunikan sebelum dan sesudah menerima pesan. *Feedback*, umpan balik, yakni tanggapan komunikan apabila tersampaikan atau disampaikan kepada komunikator.²⁸

Lasswell mengemukakan model ini dan kaitannya dengan strategi komunikasi massa. Dalam strategi komunikasi massa, menentukan komponen-komponen perlu mendapat perhatian yang sangat cermat dan tepat karena target khalayak sasarannya

²⁸Khomasahrial Romli, *Komunikasi Massa*, h, 9

yang banyak.²⁹ Humas dapat menjadikan model Lasswell ini sebagai suatu patokan dalam implementasi sebuah program dengan media massa.

C. Strategi Komunikasi dalam Pandangan Islam

Strategi menurut Arifin adalah keseluruhan keputusan kondisional tentang tindakan yang akan dijalankan, guna mencapai tujuan. Jadi, merumuskan strategi dakwah, berarti memperhitungkan kondisi dan situasi (ruang dan waktu) yang dihadapi di masa depan, guna mencapai efektivitas atau mencapai tujuan. Adanya strategi dakwah, berarti dapat ditempuh beberapa cara memakai komunikasi secara sadar untuk menciptakan perubahan pada diri khalayak dengan mudah dan cepat.³⁰

Dalam ajaran islam dakwah merupakan sebuah proses komunikasi. Adapun dakwah islamiah pada prinsipnya merupakan proses penyampaian (mengomunikasikan) ajaran islam kepada semua pihak, demi tercapainya masyarakat madani yang islami.³¹

Dalam mengajak khalayak ke jalan Allah seorang dai tidak boleh memaksa, mengintimidasi, menipu, dan lain-lain teknik memengaruhi yang bertentangan dengan ajaran atau etika islam. Agar hal tersebut berhasil maka diperlukan suatu strategi yang tepat untuk digunakan. Dalam hal dakwah merupakan proses dan metode komunikasi, maka dakwah islamiah pun memerlukan konsep dan strategi komunikasi yang jelas dan kondusif bagi keberhasilannya.³²

²⁹Elvinaro Ardianto, dkk., *Komunikasi Massa* (Bandung: Simbiosis Rekatama Media, 2009), h. 84

³⁰Anwar Arifin AndiPate, *Strategi Dakwah –Perspektif Ilmu Komunikasi* (Makassar: Khalifah Mediatama 2015).h,35

³¹Kustadi Suhandang, *Strategi Dakwah: Penerapan Strategi Komunikasi dalam Dakwah* (Bandung: Remaja Rosdakarya 2014), h.90

³²Kustadi Suhandang, *Strategi Dakwah: Penerapan Strategi Komunikasi dalam Dakwah*, h.91

Dalam ilmu komunikasi, komunikasi dapat dikatakan berhasil apabila pesan yang disampaikan dapat diterima dengan baik oleh komunikan diikuti dengan *feedback* yang sesuai dengan keinginan komunikator.

Strategi komunikasi dalam ajaran islam memiliki keterkaitan dengan bagaimana seorang dai menyampaikan suatu berita atau pesan kepada komunikannya. Penyampaian tersebut juga merupakan suatu strategi komunikasi yang dapat dilakukan agar pesan dapat diserap dengan baik oleh komunikan. Dalam penyampaiannya itulah harus sesuai dengan tuntunan etika komunikasi yang ada.

Penerapan tuntunan etika komunikasi tersebut, lebih dirinci dengan beberapa istilah perkataan baik dalam Alquran sebagai berikut: *Qawlan Sadidan, Qawlan Baligan, Qawlan Layyinan, Qawlan Ma'rufan, Qawlan Karimah dan Qawlan Maisura*'.³³ Tapi dari keenam Qawlan tersebut Qawlan Baligan memiliki pengertian yang lebih tepat pada penelitian ini.

Qawlan Balighan berasal dari kata *Balig* dalam bahasa Arab mempunyai arti sampai, mengenai sasaran atau mencapai tujuan. Bila *Balig* dikaitkan dengan komunikasi, maka *balig* mempunyai arti fasih, jelas maknanya, terang, tepat, pengungkapan kepada yang dikehendaki. Karena itu *Qawlan Baligan* dapat diterjemahkan dengan komunikasi yang efektif. Dalam QS. al-Nisa/4:63 Allah berfirman:

أُذِيكَ لِرَبِّي يَحْيَىٰ ٱللَّهُ يَفِي قُهُبٍ وَفَأَعِضْ عَفْوٍ وَعَظْفُوقُ مَن فَيَئِ
فَسُّسُ وَتَوَىٰ ٱلْأَبْيَعِ ٦٣

Terjemahnya:

³³M. Anshar Akil, *Etika Komunikasi Suatu Kajian Kritis Berdasarkan Al-Qur'an* (Makassar: Alauddin University Press 2012), h.198

Mereka itu adalah orang-orang yang Allah mengetahui apa yang ada di dalam hati mereka. Karena itu berpalinglah dari mereka, dan berilah mereka pelajaran, dan katakanlah kepada mereka perkataan yang berbekas dalam diri mereka.³⁴

Jalaluddin rahmat memberi pengertian *Qawlan Baligan* menjadi dua makna yaitu: pertama *Qawlan Baligan* terjadi apabila komunikator menyesuaikan pembicaraannya dengan sifat khalayak yang dihadapinya. Karena itu komunikasi mempunyai nilai efektif apabila komunikator dapat menyesuaikan pesannya dengan kerangka rujukan dan medan pengalaman khalayaknya. Kedua *baligan* terjadi bila komunikator menyentuh khalayaknya dengan hatinya dan otaknya sekaligus.³⁵

Kata *balighan* terdiri dari huruf-huruf *ba'*, *lam* dan *ghain*. Pakar-pakar bahasa menyatakan bahwa semua kata yang terdiri dari huruf-huruf tersebut mengandung arti sampainya sesuatu ke sesuatu yang lain. Ia juga bermakna “cukup”, karena kecukupan mengandung arti sampainya sesuatu kepada batas yang dibutuhkan. Seorang yang pandai menyusun kata sehingga mampu menyampaikan pesannya dengan baik lagi cukup dinamai *baligh*. Mubaligh adalah seorang yang menyampaikan suatu berita yang cukup kepada orang lain.³⁶

Pakar-pakar sastra menekankan perlunya dipenuhi beberapa kriteria sehingga pesan yang disampaikan dapat disebut *baligha*, yaitu:³⁷

- a. Tertampungnya seluruh pesan dalam kalimat yang disampaikan.
- b. Kalimatnya tidak bertele-tele tetapi tidak pula singkat sehingga mengaburkan pesan. Artinya, kalimat tersebut cukup, tidak berlebih atau berkurang.

³⁴ M. Quraish Shihab, *Tafsir Al-Misbah*, Cet 1, (Jakarta: Lentera Hati 2002), h 490-491

³⁵ M. Anshar Akil, *Etika Komunikasi Suatu Kajian Kritis Berdasarkan Al-Qur'an*, h. 201

³⁶ M. Quraish Shihab, *Tafsir Al-Misbah*, Cet 1, h. 491

³⁷ M. Quraish Shihab, *Tafsir Al-Misbah*, Cet 1, h. 491-492

- c. Kosakata yang merangkai kalimat tidak asing bagi pendengaran dan pengetahuan lawan bicara, mudah diucapkan serta tidak “berat” terdengar.
- d. Kesesuaian kandungan dan gaya bahasa dengan sikap lawan bicara. Lawan bicara atau orang kedua tersebut – boleh jadi – sejak semula menolak pesan atau meragukannya, atau – boleh jadi – telah meyakini sebelumnya, atau belum memiliki ide sedikit pun tentang apa yang akan disampaikan.
- e. Kesesuaian dengan tata bahasa.

Humas dan Protokol Sekretariat Daerah Bantaeng menggunakan media massa sebagai alat untuk menyampaikan informasi yang dapat menjadi penghubung antara organisasi pemerintah yang menaunginya yakni Sekretariat Daerah Bantaeng dengan publiknya terutama masyarakat Kabupaten Bantaeng. Informasi-informasi yang dimaksud berupa kegiatan ataupun program-program pembangunan yang dilaksanakan di Bantaeng dan program acara “Halo Bantaeng” merupakan program untuk menyampaikan informasi-informasi tersebut sehingga dalam pelaksanaannya Humas dan Protokol Bantaeng harus benar-benar memastikan bahwa informasi-informasi tersebut dapat tersampaikan dengan baik kepada publik yang menjadi sasarannya. “Halo Bantaeng” merupakan program acara yang ditayangkan berupa dialog interaktif antara pembawa acara atau pewawancara dengan narasumber yang didatangkan secara langsung dari Bantaeng dan sesuai dengan tema yang telah disepakati sebelumnya. Meskipun dalam penentuan tema dan narasumber, bukanlah tugas dari Humas dan Protokol Bantaeng tapi salah satu langkah yang diambil agar informasi yang ingin disampaikan dapat tersampaikan dengan baik adalah

penayangan ulang program “Halo Bantaeng” di stasiun TV lokal yakni Citra TV Bantaeng.

BAB III

METODE PENELITIAN

A. Jenis Penelitian

Penelitian kualitatif berangkat dari data lapangan dan menggunakan teori yang sudah ada sebagai pendukung, lalu hasilnya akan memunculkan teori dari data tersebut. Sajian data dalam bentuk cerita rinci, mendalam dari para informan atau narasumber Menurut Bogdan dan Taylor menyatakan metode kualitatif digunakan sebagai prosedur penelitian dalam perolehan yang dapat menghasilkan data deskriptif berupa kata-kata tertulis ataupun lisan dari orang-orang dan perilaku yang dapat diamati.³⁸

Jenis penelitian kualitatif ini bertujuan untuk mendeskripsikan, mencatat, menganalisis, menginterpretasikan kondisi yang terjadi, dan berusaha untuk memperoleh informasi dengan keadaan yang ada dalam meneliti sekelompok manusia atau suatu objek dengan tujuan membuat deskriptif, gambaran atau lukisan secara sistematis faktual dan akurat mengenai fakta-fakta dan fenomena yang diselidiki.³⁹

³⁸Sisilia Herlina, "Strategi Komunikasi Humas dalam Membentuk Citra Pemerintahan di kota Malang", *Jurnal Ilmu Sosial dan Politik*, vol. 4 no. 3 (2015), h,494.
<https://media.neliti.com/media/publications/42441-ID-strategi-komunikasi-Humas-dalam-membentuk-citra-pemerintahan-di-kota-malang.pdf>. (Diakses 7 Desember 2017)

³⁹Nur Kholisoh, "Strategi Komunikasi Public Relations dan Citra Positif Organisasi: Kasus Public Relation Rumah Sakit "X" di Jakarta". *Jurnal Ilmu Komunikasi*, vol. 13 no. 3 (September-Desember 2015), h. 201. <http://jurnal.upnyk.ac.id/index.php/komunikasi/article/viewFile/1459/1333>. (Diakses 15 Januari 2018)

B. Lokasi Penelitian

Sekretariat Daerah Kabupaten Bantaeng yang beralamat di JL. Andi Mannapiang, No. 70. Bantaeng, Sulawesi Selatan. Sekretariat Daerah adalah unsur staf yang langsung berada di bawah dan bertanggungjawab kepada

Bupati dalam menyelenggarakan Pemerintahan di Daerah berdasarkan asas Desentralisasi. Sekretariat Daerah dipimpin oleh seorang Sekretaris yang diangkat dan diberhentikan oleh Gubernur atas usul Bupati sesuai dengan peraturan perundang-undangan. Tugas dari sekretariat daerah sebagai salah satu perangkat daerah adalah memiliki tugas dan kewajiban membantu Bupati dalam menyusun kebijakan dan mengkoordinasikan dinas daerah dan lembaga teknis daerah.

C. Pendekatan Penelitian

Pendekatan yang digunakan dalam penelitian adalah pendekatan komunikasi yaitu secara langsung mendapat informasi dari informan. Sedangkan pendekatan keilmuan yang digunakan adalah ilmu komunikasi yang lebih mengarah ke strategi komunikasi Humas Setda Bantaeng.

D. Sumber Data Penelitian

1. Data primer

Data yang didapat dari hasil wawancara. Dalam pemilihan narasumber peneliti menggunakan salah satu teknik dari non-probability sampling yaitu purposive sampling. Purposive sampling yaitu pemilihan sampel berdasarkan pada karakteristik tertentu yang dianggap mempunyai sangkut pautnya dengan karakteristik populasi yang sudah diketahui sebelumnya.⁴⁰ Berikut beberapa nama narasumber yang akan diwawancarai:

- a. Idham Kadir, S.Sos Kepala Bagian atau Kabag Humas dan Protokol Setda Bantaeng.

⁴⁰Rosady Ruslan, *Metode Penelitian: Public Relations & Komunikasi* (Jakarta: PT RajaGrafindo Persada, 2006), h.156

- b. A. Sukmawati, S.Ag, M.Si Kepala Sub Bagian atau Kasubag Informasi dan Pemberitaan. Oleh karena itu narasumber memiliki tanggung jawab atas program Halo Bantaeng yang akan diteliti.
- c. Riesa Meylani, S,STP Sekretaris Bappeda Kabupaten Bantaeng, namun sebelumnya narasumber menjabat sebagai kepala bagian Humas dan Protokol pada masa jabatan 2014 sampai 2016.

2. Data sekunder

Data sekunder merupakan data yang diperoleh secara tidak langsung oleh peneliti yakni melalui perantara (dihasilkan oleh pihak lain) dan merupakan data pendukung dari data primer. Dalam penelitian ini data sekunder adalah sumber data yang didapat dari hasil studi kepustakaan seperti dokumentasi, buku-buku atau referensi yang memiliki keterkaitan dengan penelitian.

E. Metode Pengumpulan Data

Metode yang digunakan yakni wawancara dan dokumentasi. Menurut Stewart & Cash, wawancara diartikan sebagai sebuah interaksi yang di dalamnya terdapat pertukaran atau berbagai aturan, tanggung jawab, perasaan, kepercayaan, motif, dan informasi.⁴¹

Adapun studi dokumentasi adalah salah satu metode pengumpulan data kualitatif dengan melihat atau menganalisis dokumen-dokumen yang dibuat oleh subjek sendiri atau orang lain tentang subjek. Studi dokumentasi merupakan salah satu cara yang dapat dilakukan peneliti kualitatif untuk mendapatkan gambaran dari

⁴¹Haris Herdiansyah, *Metodologi Penelitian Kualitatif Untuk Ilmu-Ilmu Sosial* (Jakarta selatan : Salemba Humanika, 2010), h. 118

sudut pandang subjek melalui suatu media tertulis dan dokumen lainnya yang ditulis atau dibuat langsung oleh subjek yang bersangkutan.⁴²

F. Metode Pengolahan dan Analisis Data

Teknik analisis data model interaktif menurut Miles & Huberman terdiri atas empat tahapan yang harus dilakukan.⁴³ Tahapan pertama yakni pengumpulan data, berisi tentang serangkaian pengumpulan data yang sudah dimulai ketika awal penelitian, baik melalui wawancara awal maupun studi pre-eliminatory.

Tahapan kedua yakni tahap reduksi data berisi tentang proses penggabungan dan penyeragaman segala bentuk data yang diperoleh menjadi satu bentuk tulisan (*script*) yang akan dianalisis.

Tahapan ketiga yakni tahap display, berisi tentang pengolahan data setengah jadi yang sudah seragam dalam bentuk tulisan dan sudah memiliki alur tema yang jelas ke dalam suatu matriks kategorisasi sesuai tema-tema yang sudah dikelompokkan dan dikategorikan, serta akan memecah tema-tema tersebut kedalam bentuk yang lebih konkret dan sederhana yang disebut dengan subtema yang diakhiri dengan pemberian kode dari subtema tersebut sesuai dengan verbatim wawancara yang sebelumnya telah dilakukan.

Tahap terakhir yakni tahap kesimpulan/verifikasi, menjurus pada jawaban dari pertanyaan penelitian yang diajukan dan mengungkap “*what*” dan “*how*” dari temuan penelitian tersebut.

⁴²Haris Herdiansyah, *Metodologi Penelitian Kualitatif Untuk Ilmu-Ilmu Sosial*, h. 143

⁴³Haris Herdiansyah, *Metodologi Penelitian Kualitatif Untuk Ilmu-Ilmu Sosial*, h. 180

G. Instrument Penelitian

Instrumen penelitian merupakan alat bantu yang digunakan oleh peneliti dalam kegiatan meneliti yakni mengumpulkan data agar kegiatan tersebut dapat sistematis dan lebih mudah. Adapun wujud dari instrument penelitian yang digunakan peneliti untuk mengumpulkan data berkaitan dengan objek yang akan diteliti adalah pedoman wawancara (*interview guide*) dan alat untuk merekam dan mendokumentasikan wawancara.

BAB IV

HASIL PENELITIAN

A. Profil Humas dan Protokol Sekretariat Daerah Kabupaten Bantaeng

1. Latar Belakang Humas dan Protokol Sekretariat Daerah Kabupaten Bantaeng

Penyelenggaraan pemerintahan yang menganut prinsip-prinsip *good governance* ini juga akan menuntut adanya komunikasi antara pihak pemerintah dengan masyarakat. Komunikasi yang baik ini akan mampu menjaga aspek transparansi dan akuntabilitas penyelenggaraan pemerintahan, lebih terjaminnya aliran arus aspirasi dan tersampainya kebijakan dan program pembangunan dari pemerintah kepada masyarakat. Arus komunikasi dua arah ini membawa konsekuensi pada perlunya keterbukaan pemerintah untuk menerima bagaimana kebijakan itu ditetapkan dan diimplementasikan kepada masyarakat luas.

Bagian humas dan protokol yang berada dalam lingkup Sekretariat Daerah Kabupaten Bantaeng mempunyai peranan penting dalam menjaga mekanisme

komunikasi pemerintah daerah dengan masyarakat dan *stake holder* lain tetap terjaga, sehingga kebijakan dan program pembangunan akan lebih tepat sasaran.

Demokrasi dengan bentuk pemilihan kepala pemerintahan (baik pusat maupun daerah) yang dilakukan secara langsung oleh rakyat juga membawa konsekwensi pada semakin tingginya tanggung jawab kepala daerah, yang dalam hal ini adalah bupati, terhadap tuntutan masyarakat, makin kritisnya masyarakat terhadap visi, misi dan program pembangunan dan dampaknya terhadap peningkatan kesejahteraan masyarakat, dan perlunya komunikasi yang intensif dan aktif dari kedua belah pihak, yaitu pemerintah dan masyarakat untuk menjaga konsistensi kebijakan, program pembangunan, efektifitas dan manfaat yang bisa dirasakan langsung oleh masyarakat, sehingga dari hasil komunikasi ini dapat dilakukan penyesuaian dan perbaikan kebijakan agar hasil akhirnya akan tepat sasaran.

Bentuk komunikasi antara pemerintah dengan masyarakat luas dapat dilakukan dengan berbagai cara, baik langsung maupun melalui media lain, yaitu media massa. Besarnya peranan dan pengaruh media massa, apalagi dizaman teknologi informasi seperti sekarang ini, maka pemerintah harus dapat memanfaatkan peranan media massa ini dengan sebaik-baiknya sehingga dapat menjadi mitra yang efektif terhadap kegiatan komunikasi dua arah dan pencitraan pemerintah daerah.

Bagian Humas dan Protokol Sekretariat Daerah Kabupaten Bantaeng mengemban tugas untuk meningkatkan dan menjaga sistem komunikasi dan informasi antara pemerintah daerah dan masyarakat dan *stake holders* lainnya tetap baik, meningkatkan citra yang baik dari masyarakat terhadap lembaga pemerintah

daerah, terutama dari aspek penyelenggaraan pemerintah yang bersih, baik dan dapat dipertanggungjawabkan.⁴⁴

Disamping itu Bagian Humas dan Protokol Sekretariat Daerah juga bertanggung jawab terhadap setiap kegiatan protokoler resmi pimpinan pemerintahan Kabupaten Bantaeng, khususnya Bupati, Wakil Bupati, Sekretaris Daerah dan VVIP / Tamu lainnya yang datang menjadi tamu pemerintah Kabupaten Bantaeng.

a. Visi dan Misi Humas dan Protokol Sekretariat Daerah Kabupaten Bantaeng

1) Visi

Sebagai bagian dari kelembagaan pemerintahan Kabupaten Bantaeng, maka visi dan misi Bagian Humas dan protokol sekretariat Daerah Kabupaten Bantaeng. Visi pembangunan Kabupaten Bantaeng tahun 2013-2018 yaitu “Kabupaten Bantaeng sebagai pusat pertumbuhan ekonomi dan Bagian Selatan Sulawesi Selatan” berdasarkan visi tersebut, maka selanjutnya dirumuskan visi Bagian Humas dan Protokol Sekretariat Daerah Kabupaten Bantaeng sebagai Berikut:

”Terwujudnya komunikasi dua arah atau timbal-balik yang intensif antara pemerintah Kabupaten dan masyarakat guna mendukung terciptanya visi pemerintah Kabupaten Bantaeng serta terselenggaranya suatu acara / upacara yang tertib dan lancar sesuai ketentuan dan perundang-undangan yang berlaku”.⁴⁵

2) Misi

⁴⁴ Humas dan Protokol Sekretariat Daerah Bantaeng, *Rencana Kerja Tahunan*, 2018. hal.2

⁴⁵Humas dan Protokol Sekretariat Daerah Bantaeng, *Rencana Kerja Tahunan*.hal.9

Berdasarkan Visi dan dengan memperhatikan peran dan kedudukan lembaga serta tugas pokok dan fungsinya, maka Misi Bagian Humas dan Protokol adalah sebagai berikut⁴⁶ :

a) Memantapkan organisasi dan tata kerja Bagian Humas dan Protokol agar berdayaguna dan berhasil guna melalui penerapan prinsip-prinsip manajemen secara terencana dan metodik.

b) Mengembangkan upaya-upaya dalam rangka mewujudkan komunikasi dua arah atau timbal balik yang intensip antara pemerintah Kabupaten Bantaeng.

c) Mengembangkan upaya-upaya dalam rangka kelancaran dan keberhasilan suatu acara/upacara di lingkup pemerintahan Kabupaten Bantaeng.

d) Memantapkan peran dan fungsi Bagian Humas dan Protokol dalam rangka mempublikasikan berbagai kebijakan pemerintah Kabupaten Bantaeng baik secara internal maupun eksternal guna pencapaian tujuan pemerintah kabupaten Bantaeng.

2. Tujuan dan Sasaran Humas dan Protokol Sekretariat Daerah Kabupaten Bantaeng.

1. Tujuan

- a. Meningkatkan kinerja bagian humas dan protokol dengan meningkatkan kualitas SDM, prasaranan dan sarana, kebijakan dan manajemen.
- b. Meningkatkan komunikasi dua arah yang efektif dan efisien dalam mewujudkan penyelenggaraan pemerintahan yang transparan dan akuntabel.
- c. Meningkatkan tertib pelaksanaan tugas pimpinan pemerintah kabupaten bantaeng.

⁴⁶Humas dan Protokol Sekretariat Daerah Bantaeng, *Rencana Kerja Tahunan*.hal.9

- d. Mendorong pemanfaatan teknologi informasi untuk meningkatkan penyelenggaraan pemerintahan dan pembangunan yang lebih efektif dan efisien.
- e. Melaksanakan pelayanan yang terarah dan terakomodir melalui koordinasi lintas sektor.⁴⁷

2. Sasaran

- a. Terciptanya hubungan timbal balik yang harmonis antara pemerintah kabupaten dengan masyarakat.
- b. Tersampainya, kebijakan, program, kegiatan dan hasil-hasil pembangunan kepada masyarakat sehingga lebih tepat sasaran.
- c. Terselenggaranya pelaksanaan suatu acara/upacara yang tertib dan lancar sesuai dengan ketentuan dan perundang-undangan yang berlaku.
- d. Terciptanya basis data dan pusat informasi kebijakan, program dan kegiatan pembangunan serta hasil-hasilnya.
- e. Terciptanya koordinasi dan pola kerja sama yang solid antar lembaga, SKPD / unit kerja pada setiap kegiatan pemerintah daerah kabupaten Bantaeng.⁴⁸

3. Struktur Organisasi

Struktur Organisasi Bagian Humas dan protokol Sekretariat Daerah Kabupaten Bantaeng, terdiri dari :

⁴⁷Humas dan Protokol Sekretariat Daerah Bantaeng, *Rencana Kerja Tahunan*. hal.9

⁴⁸Humas dan Protokol Sekretariat Daerah Bantaeng, *Rencana Kerja Tahunan*. hal.9

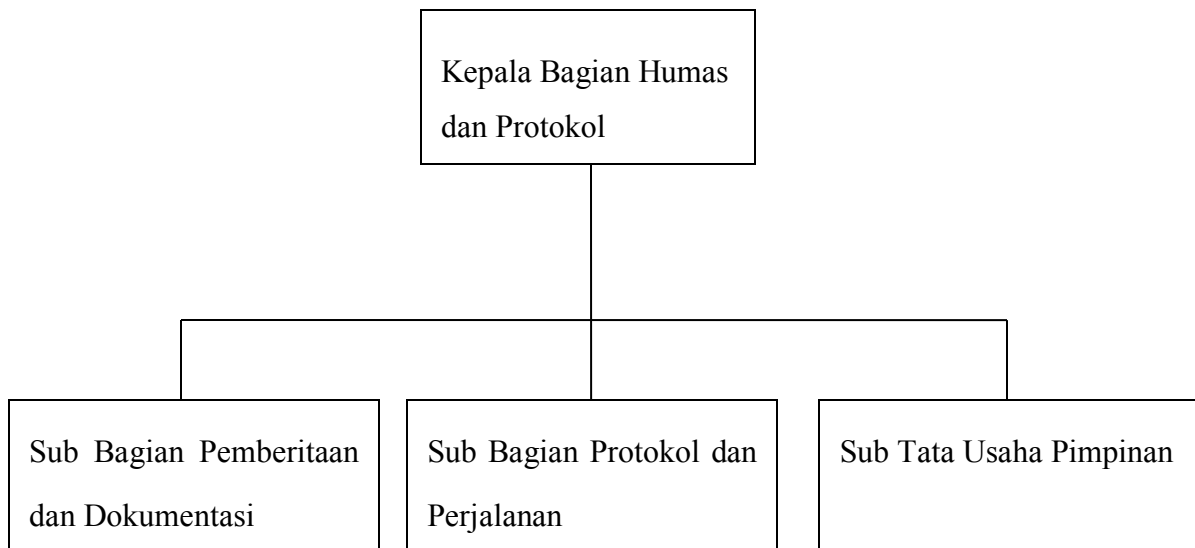

1. Tugas Bagian-bagian dalam Humas dan Protokol Sekretariat Daerah Kabupaten Bantaeng.⁴⁹

a. Kepala Bagian

Dalam penyelenggaraan tugas Kepala Bagian Humas dan Protokol mempunyai fungsi:

- 1) Merencanakan kebijakan penyelenggaraan pemerintahan dalam bidang protokoler dan perjalanan, pengumpul informasi dan pemberitaan, serta sandi dan telekomunikasi di lingkup pemerintah Kabupaten Bantaeng.
- 2) Merencanakan operasionalisasi rencana kerja di lingkup Bagian Hubungan Masyarakat sebagai pedoman pelaksanaan tugas.
- 3) Mengkoordinasikan pelaksanaan tugas dengan Sekretariat dan Kepala Bagian lain di lingkup Sekretariat Daerah guna kelancaran tugas.

⁴⁹ Humas dan Protokol Sekretariat Daerah Bantaeng, *Rencana Kerja Tahunan*. hal.4-5

4) Membagi pelaksanaan tugas yang meliputi urusan protokoler dan perjalanan, pengumpul informasi dan pemberitaan, serta tata usaha pimpinan kepada Kepala Sub Bagian guna kelancaran pelaksanaan tugas.

5) Memberikan petunjuk pelaksanaan tugas kepada Kepala Sub Bagian guna Kelancaran tugas.

b. Sub Bagian Protokol dan Perjalanan

Dalam penyelenggaraan tugas Kepala Sub Bagian Protokol dan Perjalanan mempunyai fungsi:

1) Merencanakan kegiatan tahunan dan rencana anggaran kegiatan di lingkup Sub Bagian Protokol dan Perjalanan yang meliputi urusan kegiatan keprotokoleran di lingkup pemerintah Kabupaten Bantaeng.

2) Membagi pelaksanaan tugas kepada bawahan yang meliputi urusan kegiatan keprotokol di lingkup Sub Bagian Protokoler dan Perjalanan guna pelaksanaan tugas.

3) Membimbing mengarahkan bawahan dilingkup Sub Bagian Protokol dan Perjalanan dalam melaksanakan tugas sesuai peraturan dan prosedur yang berlaku.

4) Memonitoring dan mengevaluasi penyelenggaraan tugas bawahan dilingkup Sub Bagian Protokol dan Perjalanan.

5) Melaporkan hasil pelaksanaan kegiatan Sub Bagian Protokol dan Perjalanan kepada pimpinan.

c. Sub bagian Pemberitaan dan Dokumentasi

Dalam penyelenggaraan tugas Kepala Sub Bagian Pemberitaan dan Dokumentasi mempunyai fungsi :

1) Merencanakan kegiatan tahunan dan rencana anggaran kegiatan di lingkup Sub Bagian Pemberitaan dan Dokumentasi yang meliputi urusan penyusunan rencana kerja, pelaksanaan distribusi pemberitaan, pelaksanaan publikasi, penyusunan petunjuk teknis, serta pengumpulan bahan pemberitaan dilingkup pemerintah Kabupaten Bantaeng.

2) Membagi pelaksanaan tugas kepada bawahan yang meliputi urusan penyusunan rencana kerja, pelaksanaan distribusi pemberitaan, pelaksanaan publikasi, penyusunan petunjuk teknis, serta pengumpulan bahan pemberitaan guna kelancaran pelaksanaan tugas.

3) Membimbing dan mengarahkan bawahan di lingkup Sub Bagian Pemberitaan dan Dokumentasi dalam melaksanakan tugas sesuai peraturan dan prosedur yang berlaku.

4) Mengkoordinasikan pembinaan dan fasilitasi diurusan Pemberitaan dan Dokumentasi dalam wilayah pemerintahan Kabupaten Bantaeng.

5) Memonitoring dan mengevaluasi penyelenggaraan tugas bawahan di lingkup Sub Bagian Pemberitaan dan Dokumentasi.

6) Melaporkan hasil pelaksanaan kegiatan Sub Bagian Pemberitaan dan Dokumentasi kepada pimpinan.

d. Sub Tata Usaha Pimpinan

Dalam penyelenggaraan tugas Kepala Sub Tata Usaha Pimpinan mempunyai fungsi :

1) Merencanakan kegiatan tahunan dan rencana anggaran kegiatan di lingkup Sub Tata Usaha Pimpinan yang meliputi urusan penerimaan, pengiriman, pelaporan,

serta pengarsipan dokumen administrasi pimpinan di lingkup pemerintah Kabupaten Bantaeng.

2) Membagi pelaksanaan tugas kepada bawahan yang meliputi urusan penerimaan, pengiriman, pelaporan, serta pengarsipan dokumen administrasi pimpinan di lingkup Sub Tata Usaha Pimpinan guna kelancaran pelaksanaan tugas.

3) Membimbing dan mengarahkan bawahan di lingkup Sub Tata Usaha Pimpinan dalam melaksanakan tugas sesuai peraturan dan prosedur yang berlaku.

4) Mengkoordinasikan pembinaan dan fasilitasi di urusan Tata Usaha Pimpinan dalam wilayah pemerintahan Kabupaten Bantaeng.

5) Melaporkan hasil pelaksanaan kegiatan Sub Tata Usaha Pimpinan kepada pimpinan.

B. Implementasi Strategi Humas Sekretariat Daerah Kabupaten Bantaeng

Penelitian yang telah dilaksanakan di lokasi penelitian berupa wawancara langsung di lapangan untuk mendapatkan data mengenai implementasi strategi komunikasi Humas sekretariat daerah kabupaten Bantaeng dalam program “Halo Bantaeng” di LPP TVRI Makassar. Peneliti melakukan wawancara kepada subjek penelitian yaitu Kepala Bagian Humas dan Protokol Sekretariat Daerah Kabupaten Bantaeng yakni Bapak Idham Kadir, S.Sos, Kepala Sub bagian Informasi dan Pemberitaan yakni Ibu A. Sukmawati, S.Ag, M.Si dan Kepala Bagian Humas dan Protokol sebelumnya, Ibu Riesa Meylani, S.STP.

Adapun strategi komunikasi Humas dan Protokol Sekretariat Daerah Kabupaten Bantaeng dalam pelaksanaan program “Halo Bantaeng” yang pertama yaitu menyusun jadwal narasumber yang akan tampil setiap bulannya yang berasal

dari para pimpinan organisasi perangkat daerah lalu menyesuaikan dengan program-program kegiatan pembangunannya serta progress pencapaiannya. Kedua, mengkoordinasi dan memilih jadwal tayang live pada jam-jam istirahat masyarakat yaitu pada pukul 16.00-17.00 WITA. Ketiga yaitu menayangkan kembali hasil dialog interaktif yang telah ditayangkan secara live di studio LPP (Lembaga Penyiaran Publik) TVRI Makassar, melalui televise lokal dan dalam hal ini Humas Setda Bantaeng menayangkannya melalui Citra TV kabel Bantaeng.

Humas dan Protokol Sekretariat Daerah Bantaeng dalam implementasi strategi komunikasi program “Halo Bantaeng” di LPP TVRI Makassar melalui beberapa kegiatan berikut ini:

a. Implementasi Strategi Penyusunan Jadwal Tayang

Humas dan Protokol Setda Bantaeng dalam menyusun jadwal program acara “Halo Bantaeng” sebelumnya membuat kontrak pertahunan dengan pihak LPP-TVRI dengan perjanjian “Halo Bantaeng” akan ditayangkan selama 1 tahun dan akan kembali diperbaharui pada tahun berikutnya. Kemudian dalam penayangannya, tema yang akan dibahas dalam dialog interaktif tersebut akan disesuaikan dengan kegiatan-kegiatan pembangunan pemerintah yang sedang atau telah sukses dijalankan seperti yang disampaikan oleh Bapak Idham Kadir berikut ini:

“Humas dan protokol dalam menyusun jadwal untuk narasumber program acara “Halo Bantaeng” yakni menyusun untuk pelaksanaan selama 1 tahun . jadi, dimulai dari bulan januari sampai desember pada tahun berjalan, dan dalam urutannya melalui pertimbangan dan penyesuaian jadwal-jadwal pelaksanaan program pembangunan pemerintah kabupaten Bantaeng, melalui implementasi kegiatan-kegiatan secara langsung dan

disesuaikan pula dengan tema-tema yang sesuai dengan kegiatan-kegiatan tersebut”⁵⁰

Dalam menentukan tema yang akan dibahas dalam program acara “Halo Bantaeng, para Satuan Kerja Pemerintah Daerah (SKPD) yang bersedia menjadi narasumber dari Pemkab Bantaenglah yang akan menentukan tema dan sesuai dengan bidang kegiatan dan bidang kemampuannya seperti yang ditambahkan oleh Bapak Idham kadir berikut:

“setelah penentuan jadwal. Jadwal tersebut akan di distribusikan kepada seluruh SKPD, maka para narasumber akan menentukan tema dialog interaktif yang sesuai bidang kegiatan dan bidang kemampuan para narasumber.”⁵¹

Berdasarkan pernyataan tersebut dapat diketahui bahwa Humas dan Protokol Setda Bantaeng telah sesuai dengan salah satu karakteristik Humas yakni Humas memiliki sifat yang terencana. Humas adalah suatu kerja manajemen atau fungsi manajemen. Oleh karena itu, aktivitas Humas perlu direncanakan, dirumuskan tujuannya, dan ditentukan ukuran keberhasilannya. Diketahui pula bahwa dalam implementasi strategi ini Humas dan Protokol Setda Bantaeng menjadi jembatan penghubung antara Setda Bantaeng dengan pihak LPP TVRI yang berada di Makassar.

Salah satu karakteristik Humas yang sesuai dengan program acara “Halo Bantaeng” dari Humas dan Protokol Setda Bantaeng adalah tujuan sarasanya adalah publik. Program acara “Halo Bantaeng” merupakan dialog interaktif yang berisi kegiatan-kegiatan positif yang berhasil dilakukan oleh pemerintah kabupaten

⁵⁰ Idham Kadir (39 tahun), Kepala Bagian Humas dan Protokol Sekretariat Daerah Bantaeng, *Wawancara*, Bantaeng, 18 April 2018.

⁵¹ Idham Kadir (39 tahun), Kepala Bagian Humas dan Protokol Sekretariat Daerah Bantaeng, *Wawancara*, Bantaeng, 18 April 2018.

Bantaeng sehingga melalui informasi dan edukasi yang ditayangkan dapat meningkatkan rasa apresiasi dari masyarakat dan menimbulkan opini publik yang positif. Baik itu publik internal maupun publik eksternal dari kabupaten Bantaeng.

“tentunya hanya apresiasi dari masyarakat atau pihak-pihak lain yang menyaksikan program-program pemerintah kabupaten Bantaeng yang dipublikasikan melalui program acara Halo Bantaeng.”⁵²

Dari pernyataan Bapak Idham kadir diatas tujuan dari program acara “Halo Bantaeng” yakni agar Pemerintah Kabupaten Bantaeng mendapatkan apresiasi dari masyarakat terutama masyarakat dari Kabupaten Bantaeng itu sendiri. Hal ini sesuai dengan penjelasan mengenai tujuan humas dalam buku Frida Kusumastuti dengan judul Dasar-Dasar Hubungan Masyarakat. Salah satu tujuannya yakni menjaga dan membentuk saling percaya (*aspek afeksi*).

Rasa apresiasi dapat dipengaruhi oleh emosi, yakni pada sikap (*afeksi*) saling percaya (*mutual confidence*). Untuk mencapai tujuan saling percaya ini, prinsip-prinsip komunikasi persuasif dapat diterapkan. Program acara “Halo Bantaeng merupakan salah satu kegiatan persuasif dari pemerintah kabupaten Bantaeng, yaitu dengan menayangkan hal-hal atau kegiatan-kegiatan positif dari kabupaten Bantaeng.

b. Implementasi Strategi Koordinasi dan Pemilihan Waktu Tayang

Dalam melakukan koordinasi, kerjasama sangatlah penting agar koordinasi tersebut dapat berjalan lancar. Dalam hal ini kerjasama antara Humas dan Protokol Setda Bantaeng dengan LPP-TVRI Makassar merupakan hal yang harus diperhatikan

⁵² Idham Kadir (39 tahun), Kepala Bagian Humas dan Protokol Sekretariat Daerah Bantaeng, *Wawancara*, Bantaeng, 18 April 2018.

agar pelaksanaan program acara “Halo Bantaeng” dapat berjalan sesuai dengan apa yang telah direncanakan. Berikut merupakan penjelasan dari Ibu A. Sukmawati selaku Kepala Sub bagian Informasi dan Pemberitaan.:

“dalam hal ini pihak humas melakukan koordinasi dengan pihak LPP-TVRI mkasaar, terkait jadwal syuting dan jadwal tayang program acara halo bantaeng dengan cara mengirimkan nama-nama narasumber beserta tema dialog interaktif minimal satu minggu sebelum jadwal pelaksanaan.”⁵³

Dari penjelasan tersebut, diketahui bahwa Humas dan Protokol Setda Bantaeng telah melakukan koordinasi dengan pihak LPP-TVRI satu minggu sebelum penayangan program acara “Halo Bantaeng”. Sehingga apabila terjadi suatu kendala baik dari pihak Humas dan protokol Bantaeng maupun LPP-TVRI Makassar, dapat segera diberikan solusi agar tidak terjadi kerugian baik dari pihak manapun. Seperti yang telah ditambahkan oleh ibu A. Sukmawati berikut:

“jadwal tayang dapat diubah dengan pertimbangan-pertimbangan tertentu, salah satu kendalanya adalah adanya siaran nasional oleh pihak TVRI, maka penayangan dapat diubah dengan cara menyesuaikan jadwal setelah penayangan siaran nasional tersebut selesai. Dan dapat pula dengan cara mengatur jadwal kembali di hari lain sepanjang jadwalnya dalam bulan berjalan dan informasi penyesuaian jadwal tersebut telah dikomunikasikan oleh pihak lpp tvri kepada bagian humas dan protokol minimal 1 minggu sebelum dilakukan penundaan”

Berdasarkan hasil wawancara tersebut dapat diketahui bahwa dalam mewujudkan fungsinya, Humas dapat menggunakan salah satu strategi pendekatan yang telah dijelaskan oleh Rosady Ruslan yakni pendekatan kerjasama. Menurutnya Humas dapat berupaya membina hubungan yang harmonis antara organisasi dengan

⁵³ A. Sukmawati (41 tahun), Kepala Sub Bagian Informasi dan Pemberitaan Humas dan Protokol Sekretariat Daerah Bantaeng, *Wawancara*, Bantaeng, 18 April 2018.

berbagai kalangan, baik hubungan kedalam (*internal relations*) maupun hubungan keluar (*eksternal relations*) untuk meningkatkan kerjasama.

Selain koordinasi yang baik, kerjasama yang berhasil juga dapat dipengaruhi oleh rasa saling percaya dan tanggungjawab. Salah satu bentuk terjalinnya suatu kerjasama yakni melalui sebuah kontrak antara satu pihak dengan pihak lainnya. Kontrak tersebut merupakan hasil dari kesepakatan ataupun syarat-syarat yang telah disetujui kedua belah pihak yang bertujuan untuk mendapatkan keuntungan masing-masing. Dan dalam menjaga hubungan kerjasama tersebut kedua belah pihak harus benar-benar mematuhi apa yang telah disepakati. Seperti yang dijelaskan oleh Ibu A. Sukmawati berikut:

“syarat-syarat yang dimaksud adalah semua bentuk pelaksanaan syuting dan penayangan tvri harus sesuai dengan perjanjian kerjasama yang telah dibuat sebelumnya antara pihak bagian humas dan protokol Setda Bantaeng dengan pihak lpp tvri makassar.”⁵⁴

Hasil dari koordinasi dan rasa saling percaya itu adalah ditayangkannya program acara “Halo Bantaeng” pada jam-jam prime time LPP- TVRI makassar. Karena dalam pemilihan jadwalnya Humas dan Protokol Setda Bantaeng juga melibatkan pihak dari LPP-TVRI Makassar. Berikut merupakan penjelasan dari Ibu Riesa meylani, yang sebelumnya menjabat sebagai Kepala Bagian Humas dan Protokol Setda Bantaeng:

“pemilihan jadwal tersebut disesuaikan dengan rangkaian program-program acara dalam sehari yang ditayangkan oleh pihak LPP TVRI dan berdasarkan pula tingkat ketercapaian jumlah penonton atau pemirsa TVRI, yang biasanya banyak menonton acara TV pada jam-jam tayang

⁵⁴ A. Sukmawati (41 tahun), Kepala Sub Bagian Informasi dan Pemberitaan Humas dan Protokol Sekretariat Daerah Bantaeng, *Wawancara*, Bantaeng, 18 April 2018.

pukul 16:00 sampai 17:00 sore hari setelah masyarakat telah berada di rumah masing-masing dan merupakan waktu-waktu istirahat.”⁵⁵

Pemilihan waktu tayang yang tepat sangatlah penting bagi suatu program acara. Hal ini agar dapat mengenai sasaran publik yang tuju oleh program tersebut. Program acara “Halo Bantaeng” memiliki tujuan publik yang heterogen dan umum, dimana tidak ada batasan usia, jenis kelamin maupun suku. Dan untuk publik heterogen, penayangan acara televisi pada saat jam-jam istirahat atau prime time dapat dipastikan akan menarik minat ataupun perhatian dari publik tersebut. Televisi memiliki konsep waktu sendiri seperti waktu prima (*prime time*) untuk tayangan yang dipandang sebagai tayangan unggulan dalam persepsi stasiun televisi. Prime time dalam stasiun televisi TVRI Makassar jatuh pada pukul 16:00-17:00 WITA.

c. Implementasi Strategi Penayangan Ulang di TV Lokal

Humas dan Protokol Setda Bantaeng mengambil langkah untuk meminimalisir kurang efektifnya penayangan program acara “Halo Bantaeng” di LPP-TVRI Makassar adalah dengan melakukan penayangan ulang melalui siaran televisi lokal yaitu Citra TV Kabel. Seperti yang dijelaskan oleh Ibu A. Sukmawati berikut :

“bagian humas dan protokol memilih untuk menayangkan kembali setelah menayangkan secara live melalui lpp tvri makassar, dengan pertimbangan bahwa masyarakat kabupaten bantaeng pada saat penayangan secara live tidak dapat menyaksikan secara langsung karena sebahagian masyarakat bantaeng tidak dapat mengakses siaran acara TVRI makassar di Bantaeng, sehingga perlu bekerjasama dengan televisi lokal untuk menayangkannya kembali.”⁵⁶

Langkah ini diambil karena kabupaten Bantaeng sebagian besar masyarakatnya tinggal dipegunungan yang memungkinkan jaringan dari siaran TVRI

⁵⁵ Riesa meylani (39 tahun), Sekretaris Bappeda Bantaeng, *Wawancara*, Bantaeng, 18 April 2018.

⁵⁶ A. Sukmawati (41 tahun), Kepala Sub Bagian Informasi dan Pemberitaan Humas dan Protokol Sekretariat Daerah Bantaeng, *Wawancara*, Bantaeng, 18 April 2018.

tidak dapat mencapainya. Selain itu salah satu ciri sekaligus kekurangan dari komunikasi massa yang dijelaskan oleh Khomasahrial romli dalam bukunya komunikasi massa bahwa komunikasi massa bersifat satu arah terutama Televisi, dimana komunikator dan komunikannya tidak dapat melakukan kontak secara langsung sehingga umpan baliknya pun akan tertunda dan tidak langsung.

Umpan balik diperlukan oleh pihak Humas dan Protokol Setda Bantaeng agar dapat memperoleh kepercayaan dan sokongan dari masyarakat dan dapat menjalankan tugasnya sesuai dengan fungsi humas yakni sebagai konstruktif dimana humas mempersiapkan mental publik untuk menerima kebijakan/lembaga. *Feedback* memiliki satu fungsi utama, yaitu membantu komunikator untuk menyesuaikan pesan sesuai dengan kebutuhan dan respons dari penerima pesan. Salah satu tugas Humas adalah mempertemukan kepentingan organisasi/lembaga dengan kepentingan publik.

Dari segi keislaman penayangan ulang program acara “Halo Bantaeng” di LPP-TVRI Makassar memiliki kaitan dengan salah satu *Qawlan* yakni *Qawlan balighan*. Dimana kata *balig* dalam bahasa Arab mempunyai arti sampai, mengenai sasaran atau mencapai tujuan. Penayangan ulang dilakukan karena adanya kekhawatiran bahwa tidak semua warga di kabupaten Bantaeng dapat mengakses siaran TV TVRI mengingat para penduduk yang menempati tempat dataran tinggi atau pegunungan lebih banyak. Dan untuk mengenai sasaran publik tersebut penayangan ulang melalui siaran TV lokal yang pemancar signalnya lebih kuat karena berada di daerah kabupaten Bantaeng merupakan strategi yang tepat.

C. Faktor Penghambat Strategi Humas dan Protokol Setda Bantaeng dalam program “Halo Bantaeng” di LPP TVRI Makassar

1. Faktor Penghambat pada strategi komunikasi Humas Setda Bantaeng dalam program “Halo Bantaeng”.

a. Terbatasnya anggaran

Humas dan protokol Setda Bantaeng dinaungi oleh organisasi pemerintah yakni Sekretariat Bantaeng. Dalam melaksanakan tugasnya sebagai bidang Humas dan Protokol di organisasi pemerintah tersebut, organisasi yang menaunginya harus mampu memberikan apa yang dibutuhkan oleh Humas agar program-program yang dijalankannya untuk pemerintahan yang menaunginya dapat berjalan dengan lancar dan yang paling dibutuhkan oleh Humas dan protokol adalah tersedianya anggaran. Seperti yang telah diungkapkan oleh Ibu Riesa Meylani berikut:

“Tersedianya anggaran jasa publikasi dan dokumentasi program kegiatan-kegiatan pemerintahan, sehingga bagian Humas dan Protokol Bantaeng dapat melakukan kontrak kerja sama dengan pihak LPP-TVRI Makassar melalui program acara “Halo Bantaeng”.⁵⁷

Berdasarkan hasil wawancara tersebut dapat diketahui bahwa Humas dan Protokol Bantaeng memerlukan anggaran agar dapat menjalin kerjasama dengan media-media. Diketahui bahwa pemerintah menggunakan anggaran sebagai instrumen untuk menyampaikan kebijakan dan komitmennya kepada masyarakat. Sehingga, keputusan anggaran yang diambil pemerintah akan berpengaruh terhadap manajemen pemerintah dan kualitas pelayanan publik yang diberikan kepada masyarakat. Hal ini juga berlaku pada program acara “Halo Bantaeng” agar dapat

⁵⁷ Riesa meylani (39 tahun), Sekretaris Bappeda Bantaeng, *Wawancara*, Bantaeng, 18 April 2018.

memberikan tayangan yang menarik dan tidak terkesan monoton tentu membutuhkan anggaran yang sesuai.

Namun meskipun anggaran tersebut dianggap cukup dalam pelaksanaannya, bagi pihak Humas dan Protokol Bantaeng anggaran tersebut dapat menjadi suatu kendala dalam mengevaluasi program acara “Halo Bantaeng” agar lebih baik lagi. Seperti yang diungkapkan ibu Riesa Meylani berikut:

“Terbatasnya anggaran publikasi program-program pembangunan pemerintah daerah Bantaeng, sehingga pelaksanaan acara “Halo Bantaeng” hanya dapat di lakukan dalam studio LPP-TVRI Makassar saja, dan tidak dapat melakukan syuting atau pengambilan gambar publikasi diluar ruangan atau berlokasi di Kabupaten Bantaeng.”⁵⁸

Dari wawancara diatas, dapat disimpulkan bahwa Menurut Humas dan Protokol Bantaeng berpendapat bahwa anggaran yang diberikan dalam pelaksanaan program acara “Halo Bantaeng” dianggap kurang mampu untuk lebih mengangkat apa yang sebenarnya dibahas dalam tema dialog interaktif tersebut. Hal ini dapat dilihat melalui penayangan program acara “Halo Bantaeng” yang terkesan monoton setiap bulannya.

b. Adanya hal insidental

Humas dan protokol Bantaeng bergerak secara terencana dan telah diketahui bahwa Humas dan Protokol Bantaeng telah melakukan komunikasi dua arah dengan pihak LPP-TVRI Makassar satu minggu sebelum penayangan program acara “Halo Bantaeng”. Dalam komunikasi tersebut pihak Humas dan Protokol Bantaeng memberikan kepastian mengenai tema dan narasumber-narasumber yang akan datang.

⁵⁸ Riesa meylani (39 tahun), Sekretaris Bappeda Bantaeng, *Wawancara*, Bantaeng, 18 April 2018.

Namun, terkadang ada hal yang insidental yang mengakibatkan terjadinya perubahan rencana sebelumnya. Seperti yang telah dikemukakan oleh ibu Riesa Meylani berikut:

“Adanya hal insidental yang menyebabkan terjadinya perubahan narasumber dari yang telah ditetapkan sebelumnya sesuai jadwal.”⁵⁹

Insidental menurut Kamus Besar Bahasa Indonesia (KBBI) adalah suatu hal yang terjadi atau dilakukan hanya pada kesempatan atau waktu tertentu saja; tidak secara tetap atau rutin; sewaktu-waktu⁶⁰. Meskipun Humas bekerja secara terencana namun hal-hal insidental dapat menjadi kendala dalam rencana tersebut sehingga perubahan rencana sangat diperlukan. Dan berikut merupakan solusi yang diambil oleh Humas dan Protokol Bantaeng seperti yang dijelaskan oleh ibu A.sukmawati yakni:

“solusinya jika terjadi demikian, maka pihak Humas dan Protokol Setda Bantaeng akan melakukan koordinasi dengan pihak narasumber agar mengajukan pendelegasian kepada pejabat yang berada dibawahnya secara struktural dari bidang yang sama, atau jika narasumbernya dari organisasi atau kelembagaan lainnya maka yang menggantinya pun oleh pihak terkait dibidang yang sama, dan menguasai materi yang akan menjadi bahan dialog interaktif pada acara Halo Bantaeng tersebut”⁶¹.

Dari penjelasan diatas dapat disimpulkan bahwa apabila narasumber yang dijadwalkan untuk datang tidak dapat hadir maka Humas dan Protokol Bantaeng akan melakukan koordinasi dan meminta pejabat atau narasumber yang tidak dapat hadir itu untuk menugaskan pejabat yang berada dibawahnya dan sesuai dengan bidang atau tema dialog yang akan dibahas. Agar informasi yang akan disampaikan dapat tersampaikan dengan baik dan publik dapat memberikan *feedback* atas informasi

⁵⁹Riesa meylani (39 tahun), Sekretaris Bappeda Bantaeng, *Wawancara*, Bantaeng, 18 April 2018.

⁶⁰*Kamus Besar Bahasa Indonesia (KBBI)*, <https://kbbi.web.id/insidental> (11 Agustus 2019)

⁶¹A. Sukmawati (41 tahun), Kepala Sub Bagian Informasi dan Pemberitaan Humas dan Protokol Sekretariat Daerah Bantaeng, *Wawancara*, Bantaeng, 18 April 2018.

yang diterima dan publik dapat melihat kredibilitas dari informasi tersebut melalui narasumber yang membawakannya. Hal ini sesuai dengan salah satu makna *Qawlan Balighan* yang dijelaskan oleh Jalaluddin rahmat bahwa *Qawlan Baligan* terjadi apabila komunikator menyesuaikan pembicaraannya dengan sifat khalayak yang dihadapinya. Karena itu komunikasi mempunyai nilai efektif apabila komunikator dapat menyesuaikan pesannya dengan kerangka rujukan dan medan pengalaman khalayaknya.

c. Adanya Siaran Nasional

Salah satu kendala yang tidak dapat di hindari namun dapat di antisipasi adalah penayangan siaran nasional secara serempak yang jadwalnya bersamaan dengan penayangan “Halo Bantaeng”. Seperti yang dijelaskan oleh ibu Riesa Meylani berikut:

“Adanya siaran Nasional yang harus ditayangkan serentak oleh pihak LPP-TVRI Makassar, sehingga untuk melakukan publikasi harus mengatur ulang kembali jadwal ditayangkannya acara “Halo Bantaeng”⁶².

Dari penjelasan tersebut, dapat disimpulkan bahwa Humas dan Protokol Bantaeng harus menjalin komunikasi dua arah dalam pengaturan ulang jadwal tersebut agar dapat memperoleh kesepakatan kembali dan tidak ada pihak yang dirugikan, baik dari Humas dan Protokol Bantaeng ataupun pihak LPP-TVRI Makassar. Dari hasil pengaturan jadwal tersebut, biasanya penayangan “Halo Bantaeng” akan ditayang minggu kemudian setelah penayangan siaran nasional. Dalam menyelesaikan hambatan ini dengan baik, diperlukan koordinasi yang baik antara pihak Humas Setda Bantaeng dan pihak TVRI yang berada di Makassar.

⁶²Riesa meylani (39 tahun), Sekretaris Bappeda Bantaeng, *Wawancara*, Bantaeng, 18 April 2018.

BAB V

PENUTUP

A. Kesimpulan

Berdasarkan deskripsi, analisis, dan pembahasan data dapat ditarik kesimpulan bahwa:

1. Program acara “Halo Bantaeng” yang di tayangkan di LPP-TVRI Makassar merupakan program yang menjadi penghubung antara kantor Sekretariat Daerah Bantaeng dengan publiknya. Berikut merupakan hasil dari implementasi dari ketiga strategi komunikasi yang telah diteliti oleh peneliti:

a. Implementasi dari strategi penyusunan jadwal tayang yang dilakukan oleh Humas Bantaeng menunjukkan bahwa Humas dan Protokol Setda Bantaeng memiliki sifat yang terencana yang dalam melaksanakan tugasnya Humas bekerja sama dengan SKPD Pemkab Bantaeng yang telah bersedia menjadi narasumber dalam penentuan tema dialog interaktif yang akan dibahas. Sehingga melalui tema tersebut Kabupaten Bantaeng bisa mendapatkan apresiasi dari masyarakat atau pihak-pihak yang menyaksikannya.

b. Implementasi dari strategi koordinasi dan pemilihan waktu tayang menunjukkan bahwa Humas dan Protokol Setda Bantaeng harus mampu menjalin hubungan kerjasama yang baik dengan pihak LPP-TVRI Makassar sehingga Humas Setda Banteng mampu menayangkan Program acara “Halo Bantaeng” pada jam *prime time* distasiun TV TVRI Makassar.

c. Implementasi dari strategi penayangan ulang di TV lokal adalah untuk meminimalisir kurang efektifnya penayangan Program acara “Halo Bantaeng” di

LPP-TVRI Makassar secara *Live* sehingga Humas dan Protokol Setda Bantaeng mengambil langkah bekerjasama dengan salah satu TV lokal di Bantaeng yaitu Citra TV Kabel dalam penyangan ulangnya yang dianggap pemancar signalnya yang lebih kuat karena berada di daerah Kabupaten Bantaeng itu sendiri dan mampu mencapai seluruh masyarakat Bantaeng.

2. Implementasi dari strategi Humas dan Protokol setda Bantaeng dalam pelaksanaan Program acara “Halo Bantaeng di LPP-TVRI Makassar terdapat banyak faktor penghambat yakni terbatasnya anggaran, adanya hal insidental dan adanya siaran nasional sehingga pihak Humas beserta pimpinannya dalam organisasi perlu mengevaluasi strategi tersebut.

B. Implikasi Penelitian

Setelah dilaksanakan penelitian tentang strategi Humas setda Bantaeng dalam Program acara “Halo Banataeng” di LPP-TVRI Makassar. Peneliti mempunyai saran yakni sebagai berikut:

1. Selain penayangan ulang di Citra TV Bantaeng yang merupakan stasiun lokal, Humas dan Protokol Setda Bantaeng dapat memanfaatkan website Setda Bantaeng sebagai tempat untuk streaming penayangan Program acara “Halo Bantaeng” sehingga para pengunjung website dapat pula menonton program acara tersebut dimanapun dan kapanpun mereka mau dengan begini publik yang akan menonton akan semakin luas.

2. Humas dan Protokol Setda Bantaeng dalam pelaksanaan Program acara “Halo Bantaeng” di LPP-TVRI yang berada di Makassar memiliki banyak kendala sehingga hendaknya pimpinan dari organisasi pemerintah yang mana dalam hal ini adalah Bupati, beserta kepala bagian dan kepala sub bagian yang melaksanakan

Program acara “Halo Bantaeng” dapat melakukan diskusi untuk membahas kendala-kendala tersebut kemudian bersama-sama menemukan solusinya demi program acara yang lebih baik lagi.

3. Humas dan Protokol Setda Bantaeng bekerjasama dengan stasiun televisi TVRI yang merupakan salah satu stasiun TV nasional dalam penayangan Program acara “Halo Bantaeng” secara *Live* . Selain bekerjasama dengan stasiun TV nasional, Humas dan Protokol Setda Bantaeng juga perlu bekerjasama dengan media-media lokal seperti radio lokal yang ada di Bantaeng dalam penayangan ulangannya agar informasi dari program tersebut dapat tersampaikan dengan baik pada masyarakat Bantaeng yang berada di pelosok daerah dimana tidak dapat mengakses stasiun TV TVRI.

DAFTAR PUSTAKA

- Akil, M. Anshar. *Etika Komunikasi Suatu Kajian Kritis berdasarkan Al-Qur'an*. Makassar: Alauddin University Press, 2012.
- Ardianto, Elvinaru,dkk., *Komunikasi Massa*. Bandung: Simbiosis Rekatama Media, 2009.
- AndiPate, Anwar Arifin. *Strategi Dakwah –Perspektif Ilmu Komunikasi*. Makassar: Khalifah Mediatama, 2015.
- Effendy, Onong Uchayana. *Ilmu Komunikasi Teori dan Praktek*. Bandung: PT Remaja Rosda Karya, 1998.
- Fiske, John. *Pengantar Ilmu Komunikasi*. Jakarta: Rajawali Pers, 2016.
- Halik, Abdul. *Komunikasi massa*. Makassar : Alauddin University Press, 2013.
- Herdiansyah, Heris. *Metodologi Penelitian Kualitatif untuk Ilmu-Ilmu Sosial*. Jakarta Selatan: Salemba Humanika, 2010.
- Herlina, Sisilia. “Strategi Komunikasi Humas Dalam Membentuk Citra Pemerintahan di kota Malang”. *Jurnal Ilmu Sosial dan Politik*, vol. 4 no. 3 (2015). <https://media.neliti.com/media/publications/42441-ID-strategi-komunikasi-humas-dalam-membentuk-citra-pemerintahan-di-kota-malang.pdf>. (diakses 7 Desember 2017).
- Humas dan Protokol Sekretariat Daerah Bantaeng. *Rencana Kerja Tahunan*, 2016.
- Imran, Hasyim Ali, “Media massa, khalayak media, The Audience Theory, efek isi media dan fenomena Diskursif”, *Jurnal Studi Komunikasi dan Media*, Vol.16 no.1 (Januari-Juli 2012) <https://jurnal.kominfo.go.id/index.php/jskm/article/viewFile/160103/11>. (diakses 20 januari 2018).
- Kadir, Idham. Kepala Bagian Humas dan Protokol Sekretariat Bantaeng, 2018.
- Kusumastuti, Frida. *Dasar-Dasar Hubungan Masyarakat*. Bogor Selatan: Ghalia Indonesia, 2004.
- Kholisoh,Nur. “Strategi Komunikasi Public Relations dan Citra Positif Organisasi: Kasus Public Relation Rumah Sakit “X” di Jakarta”. *Jurnal Ilmu Komunikasi*, vol. 13 no. 3 (September-Desember 2015). <http://jurnal.upnyk.ac.id/index.php/komunikasi/article/viewFile/1459/1333>. (Diakses 15 Januari 2018).
- Kamus Besar Bahasa Indonesia (KBBI), *Insidental*, <https://kbbi.web.id/insidental>. (11 Agustus 2019).
- M.A, Morissan. *Manajemen Public Relations:Strategi Menjadi Humas Profesional*. Jakarta: Kencana, 2008.
- Meylani, Riesa. Sekretaris Bappeda bantaeng, 2018.

- Nurjaman, Kadar dan Khaerul Umam. *Komunikasi & Public Relation*. Bandung: Pustaka Setia, 2012
- Ruslan, Rosady. *Metode Penelitian: Public Realation dan Komunikasi*. Jakarta: PT RajaGrafindo Persada, 2006.
- . *Manajemen Public Relation dan Media Komunikasi* . Jakarta: Rajawali Pers, 2010.
- Rudy, Teuku May. *Komunikasi dan Hubungan Masyarakat Internasional*. Bandung: PT Refika Aditama, 2005.
- Romli, Khomalahrial. *Komunikasi Massa*. Jakarta: PT Grasindo, 2016.
- Sukmawati, A. Kepala Sub Bagian Informasi dan Pemberitaan Sekretariat Bantaeng, 2018
- Suhandang, Kustadi. *Strategi Dakwah: Penerapan Strategi Komunikasi Dalam Dakwah*. Bandung: Remaja Rosadakarya, 2014.
- Shihab, M.Quraish. *Tafsir Al-Misbah*, Cet ,Jakarta: Lentera Hati, 2002.
- Syah, Darmawan, dkk. “Opini Dan Sikap Masyarakat Terhadap Pembaharuan Dan Kepemimpinan Bupati Nurdin Abdullah Dalam Memajukan Bantaeng Sebagai Kota Industri dan Wisata”, *Jurnal Komunikasi KAREBA*, Vol.4 No.3 (Juli-September 2015), <http://journal.unhas.ac.id/index.php/kareba/article/download/628/448>. (diakses 21 januari 2018).
- Tike, Arifuddin. *Dasar-dasar Komunikasi: Suatu Studi dan Aplikasi*. Yogyakarta: Kota Kembang Yogyakarta, 2009.

**L
A
M
P
I
R
A
N**



Kantor Sekretariat Bantaeng



Dokumentasi wawancara dengan Bapak Idham kadir S.Sos selaku Kepala bagian Humas dan Protokol Sekretariat Bantaeng.



Dokumentasi wawancara dengan Ibu A.Sukmawati S.Ag., M,Si yang menjabat sebagai Kepala Sub Bagian Informasi dan pemberitaan di Humas dan Protokol Sekretariat bantaeng.



Dokumentas wawancara dengan Ibu Riesa Meylani, S,STP yang pernah menjabat sebagai Kepala Bagian Humas dan Protokol Sekretariat Daerah Bantaeng.



Suasana studio LPP-TVRI Makassar pada saat penayangan Program acara “Halo Bantaeng”



Persiapan staf dan narasumber dalam studio LPP-TVRI Makassar sebelum penayangan Program acara “Halo Bantaeng”