

**AKULTURASI ADAT MANDAR DAN ADAT JAWA DI KELURAHAN  
SIDODADI, WONOMULYO, SULAWESI BARAT**

**( TINJAUAN FENOMENOLOGIS)**



UNIVERSITAS ISLAM NEGERI

**ALAUDDIN**  
M A K A S S A R

**Skripsi**

Diajukan Untuk Memenuhi Salah Satu Syarat Meraih Gelar Sarjana Agama  
Jurusan Aqidah dan Filsafat Islam Pada Fakultas Ushuluddin  
Filsafat dan Politik UIN Alauddin Makassar

UNIVERSITAS ISLAM NEGERI

**ALAUDDIN**  
M A K A S S A R

Oleh :

**NURJANNAH**  
**30100115012**

**FAKULTAS USHULUDDIN FILSAFAT DAN POLITIK  
UIN ALAUDDIN MAKASSAR**

**2019**

## PERNYATAAN KEASLIAN SKRIPSI

Mahasiswa yang bertanda tangan di bawah ini :

Nama : Nurjannah  
Nim : 30100115012  
Tempat/tanggal lahir : Cerbon, 4 Mei 1997  
Jurusan : Aqidah Filsafat Islam  
Fakultas : Ushuluddin, Filsafat dan Politik  
Alamat : Btn Pao-pao permai Gowa  
Judul : Akulturasi Adat Mandar dan Adat Jawa di Kelurahan Sidodadi, Kecamatan Wonomulyo, Kabupaten Polewali Mandar, Provinsi Sulawesi Barat (tinjauan fenomenologis)

Menyatakan dengan sesungguhnya dan penuh kesadaran bahwa skripsi ini benar adalah hasil karya sendiri. Jika dikemudian hari terbukti bahwa ini merupakan duplikat, tiruan, plagiat, atau dibuat oleh orang lain, sebagian atau seluruhnya, maka skripsi ini dan gelar yang diperoleh karenanya batal demi hukum.

Samata, Rabu 31 Juli 2019  
penyusun,

Nurjannah  
30100115012

## PENGESAHAN SKRIPSI

Skripsi yang berjudul, "Akulturasi Adat Mandar dan Adat Jawa di Kelurahan Sidodadi, Wonomulyo, Sulawesi Barat (Tinjauan Fenomenologis)" yang disusun oleh Nurjannah, NIM: 30100115012, mahasiswa Prodi Aqidah dan Filsafat Islam pada Fakultas Ushuluddin Filsafat dan Politik, telah diuji dan dipertahankan dalam sidang munaqasyah yang diselenggarakan pada hari kamis tanggal 14 November 2019 bertepatan pada tanggal 17 Rabi'ul Awal 1441 H, dinyatakan telah dapat diterima sabagai salah satu syarat untuk memperoleh gelar Sarjana Agama (S.Ag) dalam Aqidah dan Filsafat Islam, Prodi Aqidah dan Filsafat Islam.

Gowa, 14 November 2019 M  
17 Rabi'ul Awal 1441 H

### DEWAN PENGUJI

Ketua Sidang	: Dr. Hj. Darmawaty, M. HI	(.....)
Sekretaris	: H. Febrianto Syam, S.IP., M.IP	(.....)
Munaqisy I	: Dr. Hj. Marhaeni Saleh, M. Pd	(.....)
Munaqisy II	: Drs. Wahyuddin H, MA., Ph.D	(.....)
Pembimbing I	: Dra. Andi Nurbaety, MA	(.....)
Pembimbing II	: Dr. Hj. Darmawaty, M. HI	(.....)

Diketahui: Dekan Fakultas  
Ushuluddin Filsafat dan Politik  
UIN Alauddin Makassar

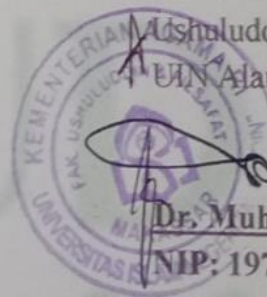

Dr. Muhsin, S.Ag, M.Th.I  
NIP: 19711125 199703 1 001

## KATA PENGANTAR

بِسْمِ اللَّهِ الرَّحْمَنِ الرَّحِيمِ

*Assalamu 'alaikum warahmatullahi wabarakatuh.*

Alhamdulillah puji syukur atas kehadiran Allah Swt yang telah menganugrahkan nikmat dan kasih sayang-Nya kepada setiap manusia, sehingga dengan rahmat, taufiq dan hidayah-Nya sehingga penulis dapat menyelesaikan penyusunan skripsi ini dengan judul “Akulturasi adat Mandar dan adat Jawa di Kelurahan Sidodadi, Kecamatan Wonomulyo, Kabupaten Polewali Mandar, Provinsi Sulawesi Barat (suatu tinjauan fenomenologi)

Shalawat dan salam tidak lupa pula kita kirimkan kepada Nabi Muhammad saw. Nabi yang telah berhasil membawa manusia dari zaman gelap gulita menuju zaman yang terang menderang seperti yang terjadi sekarang ini.

Skripsi ini tidak akan terwujud tanpa adanya bantuan dan dorongan bagi berbagai pihak, baik berupa bimbingan, pengarahan, motivasi, pemikiran dan do'a olehnya itu, pada kesempatan ini penulis ingin menyampaikan rasa syukur dan ucapan terima kasih yang tak terhingga kepada semua pihak yang telah membantu dalam penyusunan skripsi ini, terkhusus kepada keluarga besar dan kedua orang tua penulis yakni ayahanda Jalal dan ibunda Rasdiana yang telah memberikan do'a dan dukungan serta selalu mensupport penulis sehingga mampu menyelesaikan skripsi ini.

Penulis juga mengucapkan banyak terima kasih kepada semua pihak telah bersedia meluangkan waktu serta pikiran untuk mengarahkan penulis dalam penyusunan skripsi ini, serta menyemangati, dan memberikan saran dan masukan

kepada penulis sehingga skripsi ini dapat terselesaikan dengan baik, terima kasih ini saya ucapkan kepada:

1. Prof. Drs. Hamdan Juhannis, M.A., Ph.D., selaku Rektor UIN Alauddin Makassar.
2. Prof. Dr. H. Mardan, M.Ag., selaku wakil Rektor I UIN Alauddin Makassar.
3. Dr. Wahyuddin, M.Hum., selaku wakil Rektor II UIN Alauddin Makassar.
4. Prof. Dr. Darussalam, M.Ag., selaku wakil Rektor III UIN Alauddin Makassar.
5. Dr. H. Kamaluddin Abunawas, M.Ag., selaku wakil Rektor IV UIN Alauddin Makassar.
6. Dr. Muhsin, S. Ag, M. Th.I., selaku Dekan Fakultas Ushuluddin, Filsafat dan Politik.
7. Dr. Hj. Rahmi Damis, M.Ag., selaku wakil Dekan I Fakultas Ushuluddin, Filsafat dan Politik.
8. Dr. Hj. Darmawati H., S.Ag., M.HI., selaku wakil Dekan II Fakultas Ushuluddin, Filsafat dan Politik.
9. Dr. H. Abdullah Thalib, M.Ag., selaku wakil Dekan III Fakultas Ushuluddin, Filsafat dan Politik.
10. Dra. Andi Nurbaety, MA., selaku ketua Jurusan Aqidah dan Filsafat Islam.
11. Febrianto, S.IP., M. IP., selaku Sekretaris Jurusan Aqidah dan Filsafat Islam.
12. Dr. H. Ibrahim, M. Pd., selaku Pembimbing Akademik Prodi Ilmu Aqidah.
13. Dra. Andi Nurbaety, MA. dan Dr. Hj. Darmawati H., S.Ag., M.HI., selaku pembimbing I dan pembimbing II yang tidak pernah bosan memberikan kritik dan saran yang sangat membantu peneliti dalam menyelesaikan skripsi dengan baik.

14. Dr. Hj. Marhaeni Saleh., M. Pd dan Drs Wahyuddin H. MA., Ph. D., selaku penguji I dan penguji II yang telah banyak memberikan kritik dan membangun demi menyempurnakan skripsi peneliti.
15. Seluruh dosen dan staf yang ada di Fakultas Ushuluddin, filsafat dan Politik yang telah membantu dalam pengurusan berkas.
16. Kepala perpustakaan pusat UIN Alauddin Makassar dan perpustakaan Fakultas Ushuluddin, Filsafat dan Politik beserta staf. Yang telah membantu peneliti dalam proses pengumpulan referensi kepustakaan yang telah berhubungan dengan skripsi.
17. Para sahabat seperjuangan: Numratul Inayah S. Ag., Karmila Sari S. Ag., Muthmainna Iin Lestary S. Ag., Siva Fauziah, Syarifah Fatimah, Irmayanti, Idar Fadillah, Suriani, St. Khairul Bariah, Agus Salim, Muh. Safar, Abu Jabar yang selalu memberikan semangat dan pengaruh yang baik kepada peneliti dalam menyelesaikan skripsi. Juga para teman seperjuangan jurusan Aqidah Filsafat Islam 2015, senior dan junior yang sudah memberikan *support* dan doa yang menguatkan peneliti.
18. Terkhusus kepada kedua orang tua, ayahanda Jalal dan ibu Rasdiana dan para saudara-saudaraku yang begitu banyak mendorong peneliti dengan nasehat yang sangat membangun dan mendoakan peneliti agar terus semangat menyelesaikan skripsi.

Peneliti berharap skripsi ini bisa bermanfaat bagi banyak kalangan, terutama pejuang akademis dan peneliti sendiri. Semoga Allah swt senantiasa melindungi dan memberikan kesehatan bagi semua pihak yang sudah terlibat dalam penyelesaian skripsi ini. Wassalam...

## DAFTAR ISI

Judul .....	i
Pernyataan Keaslian Skripsi.....	ii
Pengesahan Skripsi.....	iii
Kata Pengantar .....	iv
Daftar Isi.....	vii
Abstrak .....	ix
<b>BAB 1 PENDAHULUAN</b>	
A. Latar Belakang .....	1
B. Fokus Penelitian dan Deskripsi Fokus .....	13
C. Rumusan Masalah.....	15
D. Kajian Pustaka.....	15
E. Tujuan dan Manfaat Penelitian .....	16
<b>BAB II TINJAUAN TEORITIS</b>	
A. Komunikasi Antar Budaya.....	18
B. Teori Akulturasi .....	22
C. Teori Perubahan .....	27
<b>BAB III METODOLOGI PENELITIAN</b>	
A. Jenis dan Lokasi Penelitian .....	30
B. Pendekatan Penelitian .....	30
C. Sumber Data.....	31
D. Metode Pengumpulan Data .....	32
E. Instrument Penelitian .....	33
F. Teknik Pengolahan dan Analisis Data .....	34
<b>BAB IV HASIL PENELITIAN</b>	
A. Gambaran Umum Lokasi Penelitian .....	36

B. Proses dan Bentuk Akulturasi Budaya Mandar dan Jawa .....	42
C. Pengaruh Akulturasi Budaya Terhadap Suku Mandar Di Kecamatan Wonomulyo, Kabupaten Polewali Mandar, Provinsi Sulawesi Barat.....	61
BAB V PENUTUP	
A. Kesimpulan .....	65
B. Implikasi.....	66
DAFTAR PUSTAKA	
LAMPIRAN	





## ABSTRAK

Nama : Nurjannah  
Nim : 30100115012  
Jurusan : Aqidah dan Filsafat Islam  
Judul : Akulturasi Adat Mandar dan Adat Jawa di Kelurahan Sidodadi, Wonomulyo, Sulawesi Barat (Tinjauan Fenomenologis)

---

Skripsi ini bertujuan untuk menelaah akulturasi adat Mandar dan adat Jawa di Kelurahan Sidodadi, Kecamatan Wonomulyo, Kabupaten Polewali Mandar, Provinsi Sulawesi Barat, dengan merumuskan dua pokok permasalahan yaitu : 1). Bagaimana proses dan bentuk Akultuasi budaya masyarakat adat Mandar dan Jawa di Kelurahan Sidodadi, 2). Bagaimana pengaruh akultuasi budaya terhadap Suku Mandar di Sidodadi

Jenis penelitian adalah kualitatif dengan menggunakan pendekatan filosofis, fenomenologi dan antropologi. Adapun sumber data ada dua data primer dan data sekunder. Data primer diperoleh secara langsung berdasarkan hasil wawancara terhadap informan yang dianggap mampu memberikan informasi secara detail terkait dengan judul penelitian. Data sekunder diperoleh berdasarkan literatur atau referensi yang erat kaitannya dengan judul penelitian ini. Adapun teknis analisis data yang dilakukan yaitu reduksi data, penyajian data, dan penarikan kesimpulan.

Hasil dari penelitian ini yaitu terlihatnya proses dan bentuk akulturasi budaya Mandar dan Jawa serta pengaruh akulturasi terhadap kedua suku tersebut. Proses akulturasi antara suku Mandar dan Jawa pada awalnya saling dipengaruhi oleh faktor interaksi sosial, di mana suku Mandar dan Jawa melakukan pembauran antara masyarakat setempat dengan cara bekerja sama, saling menghargai dan melangsungkan pernikahan antara orang Mandar dengan orang Jawa. Interaksi ini menghasilkan bentuk akulturasi seperti penyatuan bahasa (Mandar dan Jawa), tarian dan alat musiknya, obat-obatan, tradisi lebaran ketupat dan peninggalan Suku Jawa. Pengaruh akulturasi terhadap Suku Mandar ada positif dan negatif.

Penelitian ini diharapkan dapat menjelaskan kepada masyarakat luas pada umumnya terkait proses terjadinya akulturasi antar suku Mandar dan Jawa. Dengan adanya penelitian ini diharapkan pemerintah setempat tetap menjaga nilai-nilai toleransi sehingga terjadi keharmonisan dan kerukunan antar suku (Mandar dan Jawa), selain itu peneliti berharap penelitian ini dapat dijadikan sebagai bahan rujukan kepada peneliti selanjutnya yang melakukan penelitian yang terkait dengan judul peneliti dengan pendekatan yang berbeda.

# BAB I

## PENDAHULUAN

### *A. Latar Belakang*

Membahas mengenai Suku Mandar sebagai sebuah objek, selalu memungkinkan banyak orang untuk menginterpretasinya secara berbeda. Ini sangat memungkinkan, sebab di Mandar sendiri belum melahirkan sebuah konsep seragam tentang Mandar yang sebenarnya. Sejarah yang kita pahami selama ini juga merupakan hasil tafsir manusia terhadap fakta sejarah yang tersusun rapih dalam lembaran teks. Kehadiran sejarah-sejarah sebagai proses legitimasi terhadap kepentingan tertentu. Bahkan sejarah dibuat hanya untuk meneguhkan kepentingan penguasa dan kelompok dominan. Kondisi ini kemudian menggiring manusia pada kenyataan seorang penguasa tiba-tiba menjadi “sejarawan” dan lalu menulis sejarah sesuai dengan nalurinya.<sup>1</sup>

Berdasarkan fakta tersebut, maka sejarah harus selalu ditulis untuk memberi jawaban dan bukti-bukti sebagai bentuk rekonstruksi masa lalu. Sejarah dibutuhkan untuk merekonstruksi apa saja yang sudah difikirkan, dikerjakan, dikatakan dan dialami orang terdahulu. Namun, bukan untuk kepentingan masa lalu itu sendiri, sebab sejarah mempunyai kepentingan masa kini dan bukan untuk kepentingan yang akan datang. Olehnya itu, perkembangan ilmu sejarah dituntut kontribusinya menuju hal yang lebih besar, rasional, objektif dan ilmiah.<sup>2</sup> Dalam sejarah perkembangan di Mandar, dibagi atas dua zaman, yaitu zaman pra-sejarah dan zaman sejarah. Zaman pra-sejarah adalah zaman ketika belum ditemukan

---

<sup>1</sup> Muhammad Munir dkk., *Tobarani “Merawat sejarah perlawanan, I Calo Ammana Wewang”*, (Cet 1, Polewali Mandar :Rumah kopi dan perpustakaan, 2018), h. 20.

<sup>2</sup> Muhammad Munir dkk, *Tobarani*, h. 20-21.

bukti-bukti tertulis, catatan-catatan dan sebagainya. Zaman ini meliputi zaman batu tua, zaman batu pertengahan dan zaman batu baru. Adapun zaman sejarah adalah zaman yang bukti-bukti tertulis sudah ditemukan oleh para peneliti ataupun oleh sejarawan dan budayawan. Zaman sejarah ini dibagi ke dalam beberapa zaman seiring dengan waktu yang dilaluinya, sehingga dalam penulisan ini disebut enam zaman, yaitu zaman pra-sejarah dan zaman sejarah, zaman tomakaka, zaman mara'dia, zaman penjajahan, zaman perjuangan dan merebut kemerdekaan, zaman sekarang ini adalah tanggung Jawab kita bersama untuk memberikan pemahaman kepada generasi selanjutnya sebagai zaman yang akan datang.<sup>3</sup>

Pada bulan Mei 1933 diadakan penggalian oleh A.A. Cense di daerah sampanga tepatnya di lembah Sungai Karama, Kabupaten Mamuju dan menemukan beberapa peralatan pra-sejarah yaitu batu dan gerabah. Kegiatan tersebut kemudian dilanjutkan oleh PV Van Callenfels dengan menggali di bagian timur bukit Kamassi, dan menemukan alat-alat berupa: pisau, kapak, batu, kapak batu segi empat, mata panah yang halus.<sup>4</sup>

Dari berbagai penemuan-penemuan di atas, Salahuddin Mahmud seorang peneliti Mandar, menyimpulkan bahwa di daerah Kalumpang pernah terdapat sebuah kerajaan yang telah menjadi hubungan dengan daerah luar adapun pelabuhannya terdapat di Sekendeng, hal tersebut diperkuat dengan

---

<sup>3</sup> Muhammad Munir dkk. , *Tobarani*, h. 21.

<sup>4</sup> Muhammad Munir dkk. , *Tobarani*, h. 22.

memperhatikan letak muara Sungai Karama yang berhadapan dengan muara Sungai Mahakam di pulau Kalimantan, yang juga banyak dilayari untuk memasuki daerah pedalaman Kalimantan. Adapun di hulu Sungai Mahakam terdapat Kerajaan Kutai yang sangat termasuk pada abad ke-4 M. dengan demikian kerajaan di Kalumpang tersebut merupakan kerajaan yang tertua di daerah Mandar.<sup>5</sup>

Konsepsi tentang manusia pertama senantiasa menghadirkan pluralitas penafsiran. Sifatnya yang mitos memungkinkan berbagai penafsiran terhadapnya muncul begitu saja. Beberapa sejarawan Mandar menghadirkan sosok manusia pertama mengikuti logika manusia pertama di tanah Bugis yaitu *tomanurung*. *Tomanurung* adalah manusia yang dikonsepsikan sebagai manusia langit yang turun ke bumi melalui cara yang unik dan ajaib<sup>6</sup>. Menjelmanya *Tomanurung* di atas muka bumi, menurut legenda dan mitos, adalah muncul dari belahan bambu ada juga turunan bidadari yang tertawan di muka bumi karena diintip oleh pengeran yang kemudian menyembunyikan sayapnya. Muis Mandra, salah seorang sejarawan Mandar, mencatat setidaknya ada empat konsepsi tentang *tomanurung* yang direkam dalam berbagai *lontaraq* Mandar. Keempat *tomanurung* tersebut adalah *Tokombong dibura* (orang yang datang dari busa air), *To bisse ditallang* (orang yang datang melalui belahan bambu), *Tonisesseq di Tingalor* (orang yang datang dari perut ikan Tingalor), dan *Tomonete di Tarauwe* (orang yang datang meniti langit).<sup>7</sup>

---

<sup>5</sup> Muhammad Munir dkk., *Tobarani*, h. 21.

<sup>6</sup> Idham dan Saprillah, *Sejarah Perjuangan Pembentukan Provinsi Sulawesi Barat*, (Dinas Pendidikan dan Kebudayaan Provinsi Sulawesi Barat: Zada Hanifa, 2015), h. 2.

<sup>7</sup> Idham dan Saprillah, *Sejarah Perjuangan*, h. 2.

Mitos dalam kehidupan tetap berkembang dan menjadi sebuah kepercayaan dari akulturasi budaya Mandar dengan budaya Islam. Setelah zaman prasejarah berakhir, tampil masa kepemimpinan yang disebut Tomakaka yang berasal dari keturunan Todipali yang tinggal menetap di Balanipa. Dan *lamber susu* (buah dada panjang) yang tinggal menetap di Kalumpang Mamuju keduanya adalah cucu Pangkopadang selaku cikal bakal orang Mandar. Todipali kemudian melahirkan Tomakaka yang diantaranya bernama Tomakaka Dilemo dan Tomakaka Dipoyosang, sedangkan *lamber susu* kemudian melahirkan 41 Tomakaka yang kembali menyebar ke berbagai penjuru dalam kawasan Mandar.<sup>8</sup>

Terbentuknya Provinsi Sulawesi Barat bertolak dari semangat *allamungan batu* (penanaman batu) di Luyu yang mengikat Mandar dalam perserikatan *pitu ba'bana binanga dan pitu ulunna salu* (tujuh muara sungai dan tujuh hulu sungai) alam sebuah muktamar yang melahirkan *sipa* Mandar (saling memperkuat) untuk bekerja sama dalam membangun Mandar. Semangat “sipa Mandar” inilah, sehingga sekitar tahun 1960 oleh tokoh masyarakat Mandar yang ada di Makassar yaitu antara lain: H. A. Depu, Abd. Rahman Tamma, Kapten Amir, H. A. Malik, Baharuddin Lopa, SH. dan Abd. Rauf mencetuskan ide pendirian Provinsi si Mandar bertempat di rumah kapten Amir, dan setelah Sulawesi Tenggara memisahkan diri dari Provinsi induk yang saat itu bernama Provinsi Sulawesi Selatan dan Tenggara (sulselra). Ide pembentukan Mandar diubah menjadi rencana pembentukan Provinsi Sulawesi Barat (Sulbar) dan ini tercetus di rumah H. A. Depu di Jl. Sawerigading No. 2 Makassar, kemudian sekitar tahun 1961

---

<sup>8</sup>Ahmad Asdy dan Anwar Sewang, *Kilas Balik Jelajah Situs Dan Cagar Budaya*, (Malang: Wineka Media, 2013), h. 5.

dideklarasikan di bioskop istana (plaza) Jl. Sultan Hasanuddin Makassar. Perjuangan tetap dilanjutkan sampai pada masa orde baru berjalan, namun selalu menemui jalan buntu seakan dipeti-es-kan. Ketika reformasi bergulir, perjuangan ini kembali digelorakan oleh tokoh masyarakat Mandar sebagai pelanjut perjuangan generasi lampau yang mencetuskan perjuangan. Di antara pencetus awal hanya H. A. Malik yang masih hidup, namun juga telah wafat dalam perjalanan perjuangan dan pada tahun 2000.<sup>9</sup>

Perjuangan Sulawesi Barat yang dideklarasikan di taman makam pahlawan korban 40.000 jiwa di Galung Lombok, kemudian dilanjutkan dengan kongres I Sulawesi Barat di Majene akhirnya mendapat persetujuan dan dukungan dari bupati dan ketua DPRD Kabupaten Polewali Mandar, Majene dan Kabupaten Mamuju. Tuntutan memisahkan diri dari Sulawesi Selatan sebagaimana di atas sudah dimulai masyarakat di wilayah eks afdeling Mandar sejak sebelum Indonesia merdeka akhirnya menemukan titik terang dengan disahkannya UU No. 22 tahun 1999. UU inilah menjadi spiritit menggelorakan kembali perjuangan masyarakat di tiga kabupaten, yakni Polewali Mamasa, Majene, dan Mamuju untuk menjadi Provinsi. Akhirnya resmi tercapai dengan disahkannya UU No, 26 tahun 2004 sebagai pertanda lahirnya Provinsi ke-33 di Indonesia, yaitu Sulawesi Barat yang ibu kotanya berada di Mamuju.<sup>10</sup>

Ciri khas kebudayaan Suku Mandar, merupakan satu-satunya suku bahari yang ada di Indonesia dan di nusantara yang berhadapan langsung dengan laut dalam, tanpa adanya pulau-pulau yang bergugus. Teknologi kelautan mereka

---

<sup>9</sup> Darmansyah dan Muhammad Munir, *Jejak-jejak Mandar*, (Polewali Mandar: Gerbang Visual, 2017), h. 809.

<sup>10</sup> Darmansyah dan Muhammad Munir, *Jejak-jejak Mandar*, h. 810.

sudah demikian sistematis, yang merupakan warisan dari nenek moyang dari Suku Mandar. Mandar sebagai suku utama yang ada di Sulawesi Barat dan merupakan salah satu suku di Sulawesi Selatan memiliki aneka ragam corak kebudayaan yang khas dan menarik.

Masyarakat Suku Mandar memiliki sistem budaya wanita tidak hanya berada di wilayah domestik, wanita juga harus berada di ruang publik. Di mana ia memiliki kebebasan untuk mencari nafkah. Pada dasarnya orang Mandar memiliki prinsip hidup *sibaliparri* yang artinya sama-sama menderita. Dari prinsip tersebut menggambarkan bahwa budaya Mandar menerapkan sistem kesetaraan antara laki-laki dan perempuan. Misalnya: sang suami menangkap ikan, setelah sampai di darat tugas suami dianggap selesai, maka untuk penyelesaian selanjutnya adalah tugas istri. Apakah ikan tersebut akan dijual, di makan dan dikeringkan. Mandar terkenal dengan istilah: *sirondo-rondo*, *siamasei*, dan *sianuang pa'mai*. Maksudnya bekerjasama dalam rumah tangga kedua suami istri bergotong royong dalam membina keluarga. Sayang menyayangi, kasih mengasihi, gembira dan susah sama susah.

Masyarakat Suku Mandar memiliki sistem sosial sangat memperhatikan ketentuan adat dan tradisi yang telah dijalani selama berabad-abad lamanya. Salah satu contoh yang tetap bertahan hingga kini adalah tata cara berbusana. Masyarakat Mandar sangat membedakan busana untuk anak-anak, remaja, dan orang tua, begitu pula busana rakyat biasa dengan kalangan bangsawan akan berbeda. Aspek sosial dunia bahari khas Mandar dapat dijelaskan bagaimana ikatan emosional antara *punggawa posasi* (nahkoda perahu) dengan sawi-nya

(anak buah perahu) sebagai mitra kerja, bukan sebagai tuan dan hamba. Peran *punggawa pottana* (pemilik modal), *pappalele* (perantara penjual ikan), *pandepi* (pembuat perahu), sampai *sando* (dukun perahu), seperti temali yang tak terputus. Mencari hidup di laut merupakan pekerjaan yang paling dihormati, mereka tahu betul bagaimana beradaptasi dengan perubahan di laut.

Masyarakat Suku Mandar memiliki bahasa yang berbeda dengan suku lainnya. Dan sistem teknologi perahu layar itu mampu mendorong sandeq hingga berkecepatan 20 knot, perahu ini juga digunakan para nelayan untuk memasang perangkap (rumpon) pada musim ikan terbang bertelur (*motangnga*). Alat transportasi kelautannya tak semuanya sama. Ada yang memakai sandeq ada yang memakai baago perahu Mandar yang bercadik.

Masyarakat Suku Mandar memiliki sistem religi umumnya Suku Mandar penganut agama Islam yang setia, tidak terlepas dari kepercayaan seperti pemali, jimat, dan sesaji. Di daerah pedalaman di *pitu ulunna salu* sebelum masuknya Islam, religinya adalah adat *mappurondo* (berpegang pemali) *appa randanna* (empat tepi), *seperti ritual mappasoro* (menghanyutkan sesaji di sungai) atau *mattula bala'* (menolak musibah).

Sejarah datangnya penduduk pulau Jawa ke tanah Mandar, dari berbagai cerita orang dan arsip pemerintahan di kantor Kecamatan Wonomulyo, peneliti mendapatkan informasi bahwa kedatangan penduduk dari pulau Jawa ke wilayah ini melalui proses transmigrasi yang dipimpin oleh kepala rombongan bernama R. Soeparman pada tahun 1937 untuk membuka lahan pertanian dan menetap disana. Kedatangan penduduk dari pulau Jawa bertahap dari tahun 1937 sampai dengan



tahun 1941. Mereka berasal dari Jawa Timur, Jawa Barat dan Jawa Tengah. Dahulunya Wonomulyo adalah hutan belantara dan dengan perubahan serta kondisi hutan menjadi daerah pemukiman, lahirlah nama Wonomulyo. Nama ini dalam bahasa Jawa terdiri atas dua kata yakni, *wono* yang berarti hutan dan *mulyo* yang berarti mulya (mulia). Jadi Wonomulyo berarti “Kawasan hutan yang melahirkan kebahagiaan, kemuliaan, dan kemakmuran”.<sup>11</sup> Perkembangan kehidupan masyarakat transmigran, kawasan Wonomulyo makin ramai berbarengan dengan masyarakat Suku Mandar dan suku-suku lainnya yang membuka lahan dan menetap di sana hingga menyebar keseluruh kota kecamatan.<sup>12</sup>

Pertukaran budaya nampaknya telah berpengaruh kuat hingga tak ada lagi benturan sosial. Bukan hanya bahasa Jawa yang mampu dikuasai dengan baik oleh Suku Mandar dan suku-suku lain maupun sebaliknya, namun juga kebudayaan yang berbaur hingga menggambarkan ciri khas daerah dan suku.<sup>13</sup>

Sehingga terjadi akulturasi antara adat Mandar dan adat Jawa di Kelurahan Sidodadi, Kecamatan Wonomulyo, Kabupaten Polewali Mandar, Provinsi Sulawesi Barat. Adapun akulturasi yang dilakukan misalnya, Kuda kepang yang merupakan kebudayaan asli Jawa yang saat ini masih sering ditonton ketika salah satu anak mereka dikhitan atau saat menggelar hajatan. Kini, banyak masyarakat Suku Mandar maupun yang lain mengikuti kebiasaan itu.

---

<sup>11</sup> Naim Irmayani, “Kampung Jawa di Tanah Mandar” dalam Unis Sasena, (ed), *Analekta Beruq-Beruq (perempuan Mandar Menjawab)* (Solo: KBB Press, 2013), h. 55-56S

<sup>12</sup> Naim Irmayani, *Analekta Beruq-Beruq (Perempuan Mandar Menjawab)*, h. 56.

<sup>13</sup> Naim Irmayani, *Analekta Beruq-Beruq (Perempuan Mandar Menjawab)*, h. 57.

Bukan hanya budaya Mandar yang terus mengikut, budaya Mandar pun juga banyak diikuti masyarakat Jawa. Contoh nyata yang dapat ditemui saat ini adalah tradisi *mappatammaq* (khatam Alquran). Setiap anak mereka khatam Alquran atau salah satu anggota keluarga mereka hendak menikah namun belum dirayakan khatam Alquran, para orang tua akan sibuk membuat hajatan besar-besaran. Mereka menyewa kuda *pattuduq* dan *parrawana* (memukul gendang) lalu mengaraknya keliling kampung menuju rumah guru mengaji mereka. Bukan itu saja masakan *bau piapi* (ikan masak) khas Mandar ternyata sangat diminati suku-suku lain.

Demikian halnya dengan sutera Mandar yang kini bagaikan sarung “Nasional” daerah Polewali Mandar. Sarung yang lebih dikenal dengan sebutan *lipaq saqbe* ini terlihat anggun dan berwibawa ketika dikenakan pada acara pernikahan maupun acara-acara resmi yang lain. Mengapa tidak, *lipaq saqbe* kini tidak dibatasi bahwa si pemakai harus orang Mandar, tapi boleh dipakai oleh siapa saja. *Lipaq sa’be Mandar* (sarung sutra Mandar) bila kita perhatikan sepintas memiliki persamaan dengan kain sutera daerah lain, namun disetiap jenis dan nama *lipaq sa’be Mandar* ini ternyata ada yang khas dari segi corak *sureq* (bunga). Posisi coraknya itu tidak sembarangan, karena pembuatan motif diperuntukan masing-masing berdasarkan agama, sosial budaya, standar ekonomi, dan khususnya starata sosial seseorang. Serta memiliki cara pembuatan yang berbeda, sehingga memiliki sifat yang khas yang tidak dihasilkan didaerah lain seperti sarung Bugis dan Makassar pada umumnya.<sup>14</sup>

---

<sup>14</sup>Naim Irmayani, *Analekta Beruq-Beruq (Perempuan Mandar Menjawab)*, h. 118.

Pembauran budaya ini mampu hidup di Wonomulyo meskipun ketika pertama dulu Wonomulyo hanya membawahi kampung Sidodadi, Sumberjo, Sidorejo, Bumiayu, Kebunsari, Nganjuk, Nepo, Simbang, dan Kebumen.

Suatu kebanggaan yang tidak pernah hilang dari dulu hingga sekarang yaitu, masyarakat di Wonomulyo masih menjunjung tinggi persaudaraan dan gotong royong. Kebiasaan ini dapat dirasakan di Wonomulyo, masih ada tradisi Jawa yang sangat melekat yang diberi nama *mbecek*. Mbecek adalah salah satu aktivitas membantu sanak saudara maupun tetangga dengan cara membawakannya jinjingan berisi bahan makanan pokok, seperti beras, gula, minyak, kerupuk, mie, perlengkapan mandi bahkan hewan ternak (ayam maupun itik) ketika sanak saudara tengah melangsungkan sebuah acara pernikahan, tujuh bulanan, kelahiran anak, membangun rumah dan acara-acara lain.<sup>15</sup>

Uniknya segala macam bawaan itu akan dicatat sehingga jika sewaktu-waktu sanak saudara dan tetangga juga menggelar acara dirumahnya, barang yang dulu dibawa itu harus dikembalikan lagi. Sungguh persaudaraan yang sangat terjaga. Ini menandakan bahwa melekatnya sebuah kebudayaan bukan karena ia berada ditempat lahir, melainkan karena masyarakat yang melestarikannya. Apalagi ketika masyarakat mampu mengajak orang lain melestarikan kebudayaan itu hingga akhirnya. Mandar pun besar di *kampung* Jawa dan budaya Jawa pun bertahan di tanah Mandar. Hal ini sudah dibuktikan dalam masyarakat majemuk seperti di Wonomulyo, rakyat berbaur sebagai pengikat dan perekat hubungan lintas budaya hingga mereka dapat hidup harmonis, toleran, dan saling

---

<sup>15</sup> Naim Irmayani , *Analekta Beruq-Beruq (Perempuan Mandar Menjawab)*, h. 119.

menghormati. Itulah yang terjadi di Wonomulyo. Sebuah kampung Jawa di tanah Mandar.<sup>16</sup> Sebagaimana di jelaskan dalam Q.S. Ar-rum/30: 22.

وَمِنْ آيَاتِهِ خَلْقُ السَّمَوَاتِ وَالْأَرْضِ وَأَخْتَلَفُ اللَّسَانِ وَاللَّوْنِ إِنَّ فِي ذَلِكَ لَآيَاتٍ لِّلْعَالَمِينَ

Terjemahnya:

“Dan di antara tanda-tanda kekuasaan-Nya ialah menciptakan langit dan bumi dan berlain-lainan bahasamu dan warna kulitmu. Sesungguhnya pada yang demikian itu benar-benar terdapat tanda-tanda bagi orang-orang yang mengetahui.”<sup>17</sup>

Ayat-ayat diatas masih melanjutkan uraian tentang bukti-bukti keesaan dan kekuasaan Allah swt. Dan juga, *di antara tanda-tanda kekuasaan dan keesaan-Nya adalah penciptaan langit yang bertingkat-tingkat dan bumi.* Semua dengan sistemnya yang sangat teliti, rapi, dan serasi. Serta kamu juga dapat mengetahui tanda-tanda kekuasaan Allah melalui pengamatan terhadap *perbedaan lidah kamu*, seperti perbedaan bahasa, dialek dan intonasi. Dan juga perbedaan warna kulit, ada yang hitam, kuning, sawo matang, dan tanpa warna (putih), padahal kamu semua bersumber dari asal usul yang sama. Sesungguhnya pada yang demikian itu benar-benar terdapat tanda-tanda bagi orang-orang yang alim, yakni yang dalam pengetahuan.<sup>18</sup>

---

<sup>16</sup> Naim Irmayani, *Analekta Beruq-Beruq* (Perempuan Mandar MenJawab), h. 57-59.

<sup>17</sup> Kementerian Agama Republik Indonesia, *Al-qur'an Terjemah dan Tajwid*, (Jawa Barat: sygma creative media group, 2014), h. 406.

<sup>18</sup> M. Quraish Shihab, *Tafsir Al-Mishbah: pesan, kesan dan keserasian Al-qur'an*, (Jakarta: lentera hati, 2002), h. 189-190.

Islam sebagai agama universal juga mempunyai perhatian terhadap komunikasi budaya, itulah yang dimaksud dalam Firman Allah dalam Q.S. Al-hujurat/49: 13.

يَأَيُّهَا النَّاسُ إِنَّا خَلَقْنَاكُمْ مِنْ ذَكَرٍ وَأُنْثَىٰ وَجَعَلْنَاكُمْ شُعُوبًا وَقَبَائِلَ لِتَعَارَفُوا إِنَّ أَكْرَمَكُمْ عِنْدَ اللَّهِ أَتَقْوَىٰ إِنَّ اللَّهَ عَلِيمٌ خَبِيرٌ

Terjemahnya:

Hai manusia, sesungguhnya Kami menciptakan kamu dari seorang laki-laki dan seorang perempuan dan menjadikan kamu berbangsa-bangsa dan bersuku-suku supaya kamu saling kenal-mengenal. Sesungguhnya orang yang paling mulia diantara kamu disisi Allah ialah orang yang paling takwa diantara kamu. Sesungguhnya Allah Maha Mengetahui lagi Maha Mengenal.<sup>19</sup>

Ayat-ayat di atas menjelaskan bahwa penggalan pertama sesungguhnya kami menciptakan kamu, dari seseorang laki-laki dan seorang perempuan adalah pengantar untuk menegaskan bahwa semua manusia derajat kemanusiaanya sama disisi Allah, tidak ada perbedaan antara satu suku dan yang lain. Tidak ada juga perbedaan pada nilai kemanusiaan antara laki-laki dan perempuan karena semua diciptakan dari seorang laki-laki dan seseorang perempuan. Mengantar pada kesimpulan yang disebut oleh penggalan terakhir ayat ini yakni “*Sesungguhnya yang paling mulia di antara kamu disisi Allah ialah yang paling bertakwa*”. Karena itu, berusaha untuk meningkatkan ketakwaan agar menjadi yang bermulia di sisi Allah.

Ada pun *asbab nuzul-nya*, yang jelas ayat di atas menegaskan kesatuan asal usul manusia dengan menunjukkan kesamaan derajat kemanusiaan manusia. Tidak wajar seseorang berbangga dan merasa diri lebih tinggi daripada yang lain,

---

<sup>19</sup> Kementerian Agama Republik Indonesia, Al-qur'an Terjemah dan Tajwid, h. 517.

bukan saja antara satu suku bangsa, suku, atau warna kulit dan selainnya, tetapi antara jenis kelamin mereka.<sup>20</sup>

## ***B. Fokus penelitian dan Deskriptif Fokus***

### **1. Fokus Penelitian**

Fokus penelitian ini adalah Akulturasi adat Mandar dan Jawa di Kelurahan Sidodadi, Kecamatan Wonomulyo, Kabupaten Polewali Mandar, Provinsi Sulawesi Barat (Tinjauan fenomenologi). Dengan demikian, judul ini mengandung makna kajian deskriptif mengenai bagaimana proses dan bentuk pembauran antar bersuku di Kelurahan Sidodadi, Kecamatan Wonomulyo, Kabupaten Polewali Mandar Provinsi Sulawesi Barat.

### **2. Deskripsi Fokus**

Adapun spesifikasi penelitian yang akan dilakukan yaitu tentang akulturasi adat Mandar dan adat Jawa di Kelurahan Sidodadi, Kecamatan Wonomulyo, Kabupaten Polewali Mandar, Provinsi Sulawesi Barat dengan tinjauan fenomenologi. Maka terlebih dahulu peneliti mendefinisikan kata-kata dari judul yang dianggap penting dan merupakan variabel dari penelitian ini:

- a. Akulturasi adalah proses pencampuran dua kebudayaan atau lebih yang saling bertemu dan saling mempengaruhi.<sup>21</sup>
- b. Secara etimologi kata Mandar dikenal berasal dari kata *Manda'* (*sipamanda'*) yang artinya saling menguatkan. Mandar dari suku kata yang berarti sungai atau *uwai* atau air, yang dimaknakan sebagai kodratnya bahwa air dapat mengalir kemana saja. Dan air dalam keseharian manusia begitu penting

---

<sup>20</sup> M. Quraish Shihab, *Tafsir Al-Mishbah: pesan, kesan dan keserasian Al-qur'an*, h. 616.

<sup>21</sup> Boediono, *Kamus Lengkap Bahasa Indonesia*, (Jakarta, Bintang Terang), h. 16.

artinya dan senantiasa dibutuhkan untuk kebutuhan, sebab air banyak dapat mendatangkan manfaat, meskipun kadang-kadang air juga bisa mengancam dalam bentuk banjir dan bisa mendatangkan musibah atau bencana kepada manusia yang kurang memahami eksistensinya. Karenanya dalam pemahaman seperti orang Mandar dapat mendatangkan manfaat kepada orang lain ataupun sebaliknya<sup>22</sup>. Mandar merupakan satu kesatuan etnis yang berada di Sulawesi Barat. Dulunya, sebelum terjadi pemekaran wilayah, Mandar bersama dengan Etnis Bugis, Makassar, dan Toraja mewarnai keberagaman di Sulawesi Selatan. Meskipun secara politis Sulawesi Barat dan Sulawesi Selatan diberi sekat, secara historis dan kultural Mandar tetap terikat dengan “sepupu-sepupu” serumpunya di Sulawesi Selatan. Akan tetapi dari segi bahasa Suku Mandar sangat jauh berbeda terdapat beberapa bahasa yang berbeda.

- c. Jawa merupakan suku bangsa terbesar di Indonesia yang berasal dari Jawa Tengah, Jawa Timur, dan Daerah istimewa Yogyakarta. Setidaknya 40,06% penduduk Indonesia merupakan Suku Jawa. Selain di ketiga Provinsi tersebut Suku Jawa banyak bermukim di Sulawesi Barat khususnya di Kabupaten Polewali Mandar Kecamatan Wonomulyo.

---

<sup>22</sup> Shaff Muhtamar, *Masa depan warisan luhur kebudayaan Sulawesi selatan* (Makassar: CV. Adi perkasa, 2004), h. 39.

### **C. Rumusan masalah**

Berdasarkan latar belakang di atas maka peneliti mengangkat rumusan masalah sebagai berikut:

1. Bagaimana proses akulturasi budaya masyarakat adat Mandar dan Jawa di Kelurahan Sidodadi, Kecamatan Wonomulyo, Kabupaten Polewali Mandar, Provinsi Sulawesi Barat?
2. Bagaimana pengaruh akulturasi budaya terhadap Suku Mandar di Kecamatan Wonomulyo?

### **D. Kajian Pustaka**

Berdasarkan hasil survey yang saya lakukan dari berbagai referensi dari buku-buku, artikel, ensiklopedia yang lainnya yang terkait dengan penelitian ini.

1. Dalam skripsi “Akulturasi Pernikahan Antaretnik (Studi Komunikasi Antarbudaya Orang Jawa dan Orang Mandar dalam Menciptakan Kerukunan Hidup Bermasyarakat di Kecamatan Wonomulyo”. Oleh Irfa Sakina Pamun. Dalam skripsi ini membahas mengenai faktor pendukung terjadinya Akulturasi Pernikahan orang Jawa dan orang Mandar. Yang menjadi pembeda antara skripsi peneliti dengan skripsi ini yakni mengenai pembahasan yang lebih luas serta memberikan bentuk akulturasi yang dihasilkan.<sup>23</sup>
2. Dalam skripsi “Integrasi Sosial Masyarakat Jawa dengan Masyarakat Mandar Kecamatan Wonomulyo”. Oleh Iqbal, dalam skripsi ini membahas tentang pola integrasi sosial yang dilakukan Masyarakat Jawa di

---

<sup>23</sup> Irfa Sakina Pamun, “Akulturasi Pernikahan Antaretnik (Studi Komunikasi Antarbudaya orang Jawa dan Orang Mandar Dalam Menciptakan Kerukunan Hidup Bermasyarakat di Kecamatan Wonomulyo” *Skripsi* Fakultas Dakwah dan Komunikasi UIN Alauddin Makasar.



Kecamatan Wonomulyo, dan perilaku masyarakat asli dalam menerima masyarakat pendatang khususnya dalam kegiatan ekonomi dan bagaimana masyarakat Jawa memanfaatkan peluang dalam membangun integrasi sosial di Wonomulyo. Yang menjadi pembeda antara skripsi peneliti dengan skripsi ini yakni mengenai peneliti lebih spesifik pada Kelurahan Sidodadi yang ada di Kecamatan Wonomulyo dan menggambarkan bentuk pembauran dan menggunakan pendekatan fenomenologis, antropologis dan filosofis.<sup>24</sup>

3. Naim Irmayani dalam artikelnya “Kampung Jawa di Tanah Mandar” ini membahas tentang kearifan lokal dan budaya Polewali Mandar sebagai suatu pengetahuan yang ditemukan oleh masyarakat lokal tertentu melalui kumpulan pengalaman dalam mencoba dan diintegrasikan dengan pemahaman terhadap budaya dan keadaan alam suatu tempat.<sup>25</sup>

#### ***E. Tujuan dan Manfaat Penelitian***

##### **1. Tujuan Penelitian**

- a. Untuk mengetahui lebih lanjut tentang proses dan akulturasi budaya masyarakat adat Mandar dan Jawa di Kelurahan Sidodadi, Kecamatan Wonomulyo, Kabupaten Polewali Mandar, Provinsi Sulawesi Barat.
- b. Untuk mengetahui lebih lanjut pengaruh akulturasi budaya terhadap Suku Mandar dan Jawa di Kelurahan Sidodadi, Kecamatan Wonomulyo, Kabupaten Polewali Mandar, Provinsi Sulawesi Barat.

---

<sup>24</sup> Iqbal, “Integrasi Sosial Masyarakat Jawa Dengan Masyarakat Mandar Kecamatan Wonomulyo” *skripsi* Fakultas Ilmu Sosial Universitas Negeri Makassar.

<sup>25</sup> Naim Irmayani, *Analekta Beruq-Beruq (Perempuan Mandar Menjawab)*.

## **2. Manfaat Penelitian**

### **a. Manfaat teoritis**

Dari hasil penelitian ini diharapkan dapat bermanfaat positif terhadap pengembangan wawasan antar masyarakat Mandar dan Jawa di Kelurahan Sidodadi, Kecamatan Wonomulyo, Kabupaten Polewali Mandar, Provinsi Sulawesi Barat. Sekaligus hasil dari penelitian ini diharapkan memberikan motivasi dan dorongan bagi peneliti lain untuk dimanfaatkan sebagai bahan acuan ataupun perbandingan dalam melakukan penelitian lebih mendalam dan lebih lengkap.

### **b. Manfaat Praktis**

Diharapkan penelitian ini dapat memberikan wawasan yang lebih luas bagi masyarakat Kelurahan Sidodadi tentang toleransi antarbudaya akulturasi budaya.

## BAB II

### TINJAUAN TEORITIS

#### *A. Komunikasi Antar Budaya*

Dalam kehidupan sehari-hari, tak peduli di mana anda berada, anda selalu berinteraksi dan berkomunikasi dengan orang-orang tertentu yang berasal dari kelompok, ras, etnik, atau budaya lain. Berinteraksi atau berkomunikasi dengan orang-orang yang berbeda kebudayaan, merupakan pengalaman baru yang selalu dihadapi. Kita dapat berkata, berkomunikasi adalah suatu interaksi yang dilakukan sesama manusia di kehidupan sehari-harinya untuk menjalin silaturahmi. Aksioma komunikasi mengatakan “Manusia selalu berkomunikasi, manusia tidak dapat menghindari komunikasi,” karena itu kita sangat mengenal kata komunikasi.<sup>26</sup>

Bagian terpenting dalam komunikasi yaitu proses suatu aktivitas yang “melayani” di mana dengan terjalinnya komunikasi yang baik maka pembicara dan pendengar bisa saling mengerti. Maka setiap individu tertarik untuk belajar tentang komunikasi, baik itu komunikasi verbal maupun nonverbal. Sebuah proses komunikasi yang melibatkan manusia pada kemarin, kini dan mungkin dimasa yang akan datang. Melalui komunikasi maka manusia lebih dipermudah dalam berbagai hal.<sup>27</sup>

Komunikasi manusia itu melayani segala sesuatu, akibatnya orang bilang komunikasi itu sangat mendasar dalam kehidupan manusia, komunikasi merupakan proses yang universal.

---

<sup>26</sup> Alo Liliweri, M. S., *Dasar-dasar Komunikasi Antarbudaya* (Yogyakarta: Pustaka Pelajar, Cetakan ke V, 2011), h. 5.

<sup>27</sup> Alo Liliweri, M. S., *Dasar-dasar Komunikasi Antarbudaya* h. 6.

Seperti kata Wan Xiao (1997); “interaksi sosial membentuk sebuah peran yang dimainkan setiap orang dalam wujud kewenangan dan tanggungjawab yang telah memiliki pola-pola tertentu. Pola-pola itu ditegakkan dalam institusi sosial (*social institution*) yang mengatur bagaimana cara orang berinteraksi dan berkomunikasi satu sama lain, dan organisasi sosial (*social organization*) memberikan wadah, serta mengatur mekanisme kumpulan orang-orang dalam suatu masyarakat”.<sup>28</sup>

Komunikasi manusia itu dapat dipahami sebagai interaksi antarpribadi melalui pertukaran simbol-simbol linguistik, misalnya simbol verbal dan non verbal. Seperti kata Mehrabian (1972) 55% dari komunikasi manusia dinyatakan dalam simbol non verbal, 38% melalui nada suara, dan 7% komunikasi yang efektif dinyatakan melalui kata-kata. Simbol-simbol itu dinyatakan melalui sistem yang langsung seperti tatap muka atau media (tulisan, visual, aural). Melalui pertukaran simbol-simbol yang sama dalam menjelaskan informasi, gagasan dan emosi diantara mereka itulah, akan lahir kesamaan makna atas pikiran, perasaan dan perbuatan.<sup>29</sup>

Komunikasi antarbudaya mengandung isi dan relasi antarpribadi, secara alamiah proses komunikasi antarbudaya berakar dari relasi sosial antarbudaya yang menghendaki adanya interaksi sosial. Watzlawick, Beavin dan Jackson (1967) menekankan bahwa isi (*content of communication*) komunikasi tidak berada dalam sebuah ruang yang terisolasi. Isi (*content*) dan makna (*meaning*) adalah dua hal yang tidak dapat dipisahkan, dua hal yang esensial dalam

---

<sup>28</sup> Alo Liliweri, M. S., *Dasar-dasar Komunikasi Antarbudaya* h. 6.

<sup>29</sup> Alo Liliweri, M. S., *Dasar-dasar Komunikasi Antarbudaya* h. 6.

membentuk relasi (*relations*). Dengan kata lain, relasi antarmanusia sangat mempengaruhi bagaimana isi dan makna sebuah pesan tersebut diinterpretasi.<sup>30</sup>

Tujuan komunikasi antarbudaya, mengurangi tingkat ketidakpastian. Salah satu perspektif komunikasi antarbudaya menekankan bahwa tujuan komunikasi antarbudaya adalah mengurangi tingkat ketidakpastian tentang orang lain. Dalam pertemuan antarpribadi, anda dan saya sering berhadapan dengan beberapa ambiguitas tentang relasi, sekurang-kurangnya dalam pertanyaan: Bagaimana perasaan dia terhadap saya? Bagaimana sikap dia terhadap saya? Apa yang akan saya peroleh kalau saya berkomunikasi dengan dia? Pertanyaan tentang kebingungan ini “memaksa” orang untuk berkomunikasi sehingga anda merasa diri berada dalam suasana relasi yang lebih pasti, dan selanjutnya akan mengambil keputusan meneruskan atau menghentikan komunikasi tersebut. Dalam studi komunikasi, terutama teori informasi, diajarkan bahwa tingkat ketidakpastian itu akan berkurang manakala kita mampu meramalkan secara tepat proses komunikasi. konsep ini sekaligus menerangkan bahwa tujuan komunikasi antarbudaya akan tercapai (komunikasi yang sukses) bila bentuk-bentuk hubungan antarbudaya menggambarkan upaya yang sadar dari peserta komunikasi untuk memperbaharui relasi antara komunikator dengan komunikan, menciptakan dan memperbaharui sebuah manajemen komunikasi yang efektif, lahirnya semangat kesetiakawanan, persahabatan, hingga kepada berhasilnya pembagian teknologi, mengurangi konflik.<sup>31</sup>

---

<sup>30</sup> Alo Liliweri, M. S., *Dasar-dasar Komunikasi Antarbudaya* h. 7.

<sup>31</sup> Alo Liliweri, M. S., *Dasar-dasar Komunikasi Antarbudaya*, h. 17-22.

Komunikasi antaretnik, kelompok etnik merupakan sekumpulan orang yang memiliki ciri 'kebudayaan' yang relatif sama sehingga kebudayaan itu menjadi panutan para anggota kelompoknya. Saya memberikan tanda petik pada kebudayaan untuk mengatakan bahwa pengertian etnik sepadan dengan kelompok agama, suku bangsa, organisasi sosial dan politik. Hanya karena para anggotanya memiliki nilai-nilai budaya yang sama sehingga tertutup bagi orang lain untuk memasuki kelompok etnik tersebut.<sup>32</sup>

Pentingnya komunikasi, selain makna komunikasi terdapat beberapa peranan yang disumbangkan oleh komunikasi antar pribadi dalam rangka menciptakan kebahagiaan hidup manusia. Johnson (dalam supratiknya, 1999) menyebutkan beberapa peranan tersebut yang sekaligus menunjukkan betapa pentingnya komunikasi antarpribadi:

1. Membantu perkembangan intelektual dan sosial kita. Apabila komunikasi kita semakin berkembang luas, baik dari segi apa yang dikomunikasikan maupun dari segi orang-orang yang terlibat didalam komunikasi itu, maka pengetahuan dan wawasan kita akan semakin bertambah serta hubungan sosial kita dapat semakin luas dan dalam.
2. Dalam dan melalui komunikasi dengan orang lain, kita semakin mengenal diri kita, dan sekaligus membentuk identitas diri kita. Selama kita berkomunikasi dengan orang lain, secara sadar maupun tidak sadar, kita mengamati, memperhatikan dan mencatat dalam hati semua tanggapan yang diberikan oleh orang lain terhadap diri kita. Kita menjadi tahu

---

<sup>32</sup> Alo Liliweri, M. S., Dasar-dasar Komunikasi Antarbudaya, h. 23.

pandangan orang lain tentang diri kita. Jadi berkat komunikasi dengan orang lain, kita dapat mengenal dan menemukan diri sendiri.

3. Memperbaiki pemahaman kita tentang suatu hal, lingkungan realitas atau dunia di sekitar kita. Dengan berkomunikasi, maka kita dapat mendengar pengertian atau kesan orang lain tentang sesuatu hal, realitas atau lingkungan di sekitar kita, dan dapat membandingkannya dengan pengertian atau kesan yang kita miliki tentang hal yang sama. Perbandingan semacam ini dapat menambah atau memperbaiki pengertian kita tentang hal tertentu, terutama bila hal tertentu itu belum begitu kita pahami dengan baik.
4. Memperbaiki kesehatan mental. Sebagian besar kesehatan mental kita turut ditentukan oleh kualitas komunikasi atau hubungan kita dengan orang lain, lebih-lebih orang yang termasuk tokoh-tokoh penting dalam kehidupan kita. Dengan komunikasi yang terjalin dengan baik, hubungan pribadi pun akan betjalan dengan baik, dan kalau hubungan pribadi maupun sosial berlangsung dengan baik. Akan sangat membantu memperbaiki atau meningkatkan kesehatan mental kita, karena kita merasa diterima dan dapat menerima orang lain.<sup>33</sup>

### ***B. Teori Akulturasi***

Akulturasi atau *acculturation* atau *culture contac*, mempunyai berbagai arti diantara para sarjana antropologi, tetapi semua sepaham bahwa konsep itu mengenai proses sosial yang timbul bila suatu kelompok manusia dengan suatu

---

<sup>33</sup> Antonius Atosokhi Gea, dkk, *Relasi dengan Sesama: Karakter Building II* (Jakarta: Elex Media Kompotindo, 2002), h. 115-116.

kebudayaan tertentu dihadapkan dengan unsur-unsur kebudayaan asing itu lambat laun diterima dan diolah dalam kebudayaan sendiri tanpa menyebabkan hilangnya kepribadian kebudayaan itu sendiri. Terbukti bahwa tidak pernah terjadi difusi dari satu unsur kebudayaan. Unsur-unsur itu, seperti termaktub dalam contoh tentang penyebaran mobil tersebut selalu berpindah-pindah sebagai suatu gabungan atau suatu kompleks yang tidak mudah dipisah-pisahkan.<sup>34</sup>

Sejarah kebudayaan manusia ada gerak migrasi, gerak perpindahan dari suku-suku bangsa di muka bumi. Migrasi tentu menyebabkan pertemuan-pertemuan antara kelompok-kelompok manusia dengan kebudayaan yang berbeda-beda. Akibatnya oalah individu-individu dalam kelompok itu dihadapkan dengan unsur-unsur kebudayaan lain.<sup>35</sup>

Proses akulturasi memang sudah ada sejak dulu kala dalam sejarah kebudayaan manusia, tetapi proses akulturasi yang mempunyai sifat khusus, baru timbul ketika kebudayaan-kebudayaan bangsa-bangsa di Eropa Barat mulai menyebar ke semua daerah lain dimuka bumi dan mulai mempengaruhi masyarakat-masyarakat suku-suku bangsa di Afrika, Asia, Oseania, Amerika Utara dan Amerika Latin dan sejarah dunia kita mengetahui bahwa bangsa-bangsa Eropa Barat itu mulai menyebar ke luar Eropa pada permulaan abad ke 15. Bangsa-bangsa Eropa Barat itu membangun pusat-pusat kekuatan diberbagai tempat di benua-benua lain dan pusat-pusat ini menjadi pangkal dari pemerintah jajahan yang pada akhir abad ke 19 dan permulaan abad ke 20 mencapai puncak kejayaannya. Bersama dengan perkembangan pemerintah jajahan disemua benua

---

<sup>34</sup> Dr. Koenjaraningrat, *Pengantar Ilmu Antropologi*, ( Yogyakarta: Rineka cipta), h. 202.

<sup>35</sup> Dr. Koenjaraningrat, *Pengantar Ilmu Antropologi*, h. 202.



dan daerah diluar Eropa berkembang pula berbagai usaha penyebaran agama Nasrani. Akibat dari proses yang besar ini adalah hampir tidak ada suku bangsa di muka bumi lagi yang terhindar dari pengaruh unsur-unsur kebudayaan Eropa itu (pada masa sekarang di pertengahan abad ke 20 ini). Dipandang dari sudut individu dalam masyarakat suku-suku bangsa di Afrika, Asia dan Oseania itu, pengaruh unsur kebudayaan Eropa dan Amerika Serikat, (terutama dalam akhir-akhir ini) mereka alami secara sangat intensif sampai pada sistem norma dan sistem nilai budaya. Proses itu disebut modernisasi.<sup>36</sup>

Penelitian-penelitian sekitar masalah akulturasi timbul dalam lapangan ilmu antropologi kurang dari setengah abad yang lalu. Sebelumnya banyak sarjana antropologi tertarik akan kebudayaan suku-suku bangsa di luar Eropa yang “se-asli” mungkin (belum terkenal pengaruh kebudayaan Eropa-Amerika dan yang belum terkenal pengaruh “zaman baru”). Penelitian serupa itu hampir tidak mungkin lagi sekarang, karena diseluruh muka bumi sudah hampir tidak ada lagi suku bangsa yang “asli” seperti itu. Penelitian yang memperhatikan masalah akulturasi dimulai kira-kira sekitar tahun 1910, dan bertambah banyak sekitar tahun 1920. Penelitian-penelitian itu sebagian besar bersifat deskriptif, yaitu melukiskan satu peristiwa akulturasi yang konkrit pada satu atau beberapa suku bangsa tertentu yang sedang mendapat pengaruh unsur-unsur kebudayaan Eropa-Amerika.<sup>37</sup>

Pada masa menjelangnya perang dunia ke dua itu, memang menjadi sangat besar sehingga dari kalanagan ilmu antropologi timbul suatu kebutuhan untuk

---

<sup>36</sup> Dr. Koenjaraningrat, *Pengantar Ilmu Antropologi*, h. 203.

<sup>37</sup> Dr. Koenjaraningrat, *Pengantar Ilmu Antropologi*, h. 203.

meninjau kembali segala masalah mengenai gejala akulturasi yang telah timbul dan dikupas dalam masa yang lalu. Suatu panitia dari dewan ilmiah *Social Science Council* di Amerika yang terdiri dari tiga orang sarjana antropologi terkenal, yaitu R. Redfield, R. Linton, dan M. J. Herskovith, telah mengerjakan peninjauan kembali tadi dan berhasil menyusun suatu ikhtisar dalam tahun 1935. Mereka mencoba meringkas dan merumuskan semua masalah dalam lapangan penelitian akulturasi. Ikhtisar itu berjudul *A Memorandum for the Study of Acculturation*, dimuat dalam berbagai majalah ilmu antropologi yang terpenting.<sup>38</sup>

Setelah perang dunia ke dua, perhatian terhadap masalah akulturasi malahan lebuah besar lagi, sedangkan metode-metode untuk meneliti masalah akulturasi menjadi lebih tajam. Proses akulturasi dalam masyarakat suku bangsa yang tersebar di Benua Asia dan di daerah pulau-pulau di Laut Teduh misalnya mendapat perhatian istimewa dari *Seventh Pacific Science Congress* yang diadakan tahun 1949 di Auckland (New Zealand). Kongress itu mempunyai suatu seminar khusus dalam acaranya, untuk mendiskusikan masalah akulturasi dalam ilmu antropologi. Bibliografi dengan catatandari semua karangan mengenai masalah akulturasi yang disusun oleh F. Keesing, yaitu: *Culture Change: An Analysis and Bibliography of Antropological Sources to 1952*, dapat memberikan suatu gambaran tentang hal yang pernah dikerjakan oleh para sarjana antropologi dalam penelitian-penelitian mengenai akulturasi hingga tahun 1952. Hal yang dikerjakan antara tahun 1952 dan tahun 1960 juga sangat besar jumlahnya.<sup>39</sup>

---

<sup>38</sup> Dr. Koenjaraningrat, *Pengantar Ilmu Antropologi*, h. 204.

<sup>39</sup> Dr. Koenjaraningrat, *Pengantar Ilmu Antropologi*, h. 204-205.

Masalah-masalah mengenai akulturasi secara ringkas, akan tampak 5 golongan masalah, yaitu:

1. Menegenai metode-metode untuk mengobsesi, mencatat, dan melukiskan suatu proses akulturasi dalam suatu masyarakat.
2. Mengenai unsur-unsur kebudayaan asing yang mudah diterima, dan sukar diterima oleh masyarakat.
3. Mengenai unsur-unsur kebudayaan apa yang mudah diganti atau diubah, dan unsur-unsur yang tidak mudah diganti atau diubah oleh unsur-unsur kubudayaan asing.
4. Mengenai individu-individu yang suka dan cepat menerima, dan individu-individu yang sukar dan lambat menerima unsur-unsur kebudayaan asing.
5. Mengenai ketegangan-ketegangan dan krisis sosial yang timbul sebagai akibat akulturasi.<sup>40</sup>

Dalam meneliti jalannya suatu proses akulturasi, seorang peneliti sebaliknya memperhatikan beberapa beberapa masalah khusus, yaitu:

1. Keadaan masyarakat penerima sebelum proses akulturasi mulai berjalan.
2. Individu dari kebudayaan asing yang membawa unsur-unsur kebudayaan asing.
3. Saluran-saluran yang dilalui oleh unsur-unsur kebudayaan asing untuk masuk ke dalam kebudayaan penerima.
4. Bagian-bagian dari masyarakat penerima yang terkena pengaruh unsur-unsur kebudayaan asing tadi.

---

<sup>40</sup> Dr. Koenjaraningrat, *Pengantar Ilmu Antropologi*, h. 205.

5. Reaksi para individu yang terkena unsur-unsur kebudayaan asing.<sup>41</sup>

### **C. Teori Perubahan**

Tidak ada kebudayaan yang bersifat statis. Setiap individu dan setiap generasi melakukan penyesuaian-penyesuaian dengan semua desain kehidupan sesuai dengan kepribadian mereka dan sesuai dengan tuntutan zamannya. Terkadang diperlukan penyesuaian dan banyak tradisi masa lampau ditinggalkan, karena tidak sesuai dengan tuntutan dengan zaman baru. Generasi baru tidak hanya mewarisi suatu edisi kebudayaan baru, melainkan suatu versi kebudayaan yang direvisi.<sup>42</sup>

Kebudayaan pun mengalami perubahan yang disebabkan oleh beberapa faktor.<sup>43</sup> *Pertama*, perubahan yang disebabkan oleh perubahan dalam lingkungan alam, misalnya perubahan iklim, kekurangan bahan makanan atau bahan bakar, atau berkurangnya jumlah penduduk. Semua ini memaksa orang untuk beradaptasi. Mereka tidak dapat mempertahankan cara hidup lama, tetapi harus menyesuaikan diri dengan situasi dan tantangan baru.

*Kedua*, perubahan yang disebabkan oleh adanya kontak dengan suatu kelompok masyarakat yang memiliki norma-norma, nilai-nilai, dan teknologi yang berbeda. Kontak budaya bisa terjadi secara damai, bisa juga tidak, bisa dengan sukarela bisa juga dengan terpaksa, bisa bersifat timbal balik (hubungan perdagangan atau program pertukaran pelajar dan mahasiswa), bisa juga secara sepihak (infasi militer).

---

<sup>41</sup> Dr. Koenjaraningrat, *Pengantar Ilmu Antropologi*, h. 205.

<sup>42</sup> Rafael Raga Maran, *Manusia dan Kebudayaan*, h. 50.

<sup>43</sup> Rafael Raga Maran, *Manusia dan Kebudayaan*, h. 51-52.

*Ketiga*, perubahan yang terjadi karena *discovery* (penemuan) dan *invention* (penciptaan bentuk baru). *Discovery* adalah suatu bentuk penemuan baru yang berupa persepsi mengenai hakikat suatu gejala atau hakikat hubungan antara dua gejala atau lebih. *Discovery* biasanya membuka pengetahuan baru tentang sesuatu yang pada dasarnya sudah ada. Misalnya, penemuan bahwa bukan matahari yang berputar mengelilingi bumi, melainkan bumi yang mengelilingi matahari membawa perubahan besar dalam pemahaman manusia tentang alam semesta. *Invention* adalah penciptaan bentuk baru dengan mengkombinasikan kembali pengetahuan dan materi-materi yang ada. Misalnya penciptaan mesin uap, pesawat terbang, dan satelit.<sup>44</sup>

*Keempat*, perubahan yang terjadi pernah suatu masyarakat atau suatu bangsa mengadopsi beberapa elemen kebudayaan material yang telah dikembangkan oleh bangsa lain ditempat lain. Pengadopsian elemen-elemen kebudayaan yang bersangkutan dimungkinkan oleh apa yang disebut difusi, yakni proses persebaran unsur-unsur kebudayaan dari masyarakat yang satu ke masyarakat lainnya. Melalui difusi, misalnya, teknologi komputer yang dikembangkan oleh bangsa barat diadopsi oleh pelbagai bangsa didunia. Gejala ini menunjukkan adanya interdependensi erat antara kebudayaan yang satu dengan kebudayaan lain. Pengadopsian semacam ini membawa serta perubahan-perubahan sosial secara mendasar, karena elemen kebudayaan material semacam

---

<sup>44</sup> Rafael Raga Maran, *Manusia dan Kebudayaan*, h. 53.

komputer, mobil, traktor, dan televisi itu bisa mengubah seluruh sistem organisasi sosial.<sup>45</sup>

*Kelima*, perubahan yang terjadi karena suatu bangsa memodifikasi cara hidupnya dengan mengadopsi suatu pengetahuan atau kepercayaan baru, atau karena perubahan dalam pandangan hidup dan konsepsinya tentang realitas. Perubahan ini biasanya berkaitan dengan munculnya pemikiran ataupun konsep baru dalam bidang filsafat, ilmu pengetahuan, dan agama.<sup>46</sup>



---

<sup>45</sup> Rafael Raga Maran, *Manusia dan Kebudayaan*, h. 52-53.

<sup>46</sup> Rafael Raga Maran, *Manusia dan Kebudayaan*, h. 53-54.

## BAB III

### METODOLOGI PENELITIAN

#### A. Jenis dan Lokasi Penelitian

Jenis penelitian dalam skripsi ini adalah penelitian lapangan (*field research*). Penelitian ini bertujuan untuk melakukan studi mendalam terhadap suatu akulturasi kebudayaan. Sehingga menghasilkan informasi dengan baik dan lengkap. Metode yang digunakan dalam penelitian ini adalah metode penelitian kualitatif (*qualitative research*) adalah suatu penelitian yang ditujukan untuk mendeskripsikan dan menganalisis fenomena, peristiwa, aktifitas sosial, sikap, kepercayaan, persepsi, pemikiran orang secara individual maupun kelompok. Penelitian kualitatif mempunyai dua tujuan utama, yaitu pertama, menggambarkan dan mengungkapkannya (*to describe and explore*) dan kedua menggambarkan dan menjelaskannya (*to describe and explain*). Adapun lokasi penelitian yaitu pada masyarakat Kelurahan Sidodadi, Kecamatan Polewali Mandar, Provinsi Sulawesi Barat.

#### B. Pendekatan Penelitian

Pendekatan yang digunakan peneliti dalam penelitian ini yaitu:

1. Pendekatan filosofis sebuah pendekatan yang berupaya untuk menemukan kebenaran yang mendasar, menemukan makna dan hakekat segala sesuatu dengan menggunakan prinsip-prinsip berfikir filosofis.
2. Pendekatan fenomenologis merupakan suatu pendekatan yang dapat digunakan untuk memahami makna sosial dan tindakan sosialnya dimasyarakat, terutama yang terjadi pada masyarakat Mandar dan Jawa.

Pendekatan fenomenologis mencoba menjelaskan dan mengungkap makna konsep atau fenomena pengalaman yang didasari oleh kesadaran yang terjadi pada beberapa individu. Penelitian ini dilakukan dalam situasi yang alami, sehingga tidak ada batasan dalam memaknai atau memahami fenomena yang dikaji<sup>47</sup>

3. Pendekatan antropologi dalam studi antropologi dikenal dengan pendekatan holistik, yaitu untuk memahami suatu kebudayaan suku bangsa diperlukan semua perangkat pengetahuan, baik yang bersumber dari data-data antropologi fisik berupa paleo-antropologi fisik maupun antropologi budaya yang mencakup arkeologi, antrolinguistik dan etnologi. Suatu kesatuan dari semua data-data tersebut akan menjadi suatu pembahasan yang sifatnya menyeluruh (holistic) terhadap keberadaan manusia baik sebagai makhluk biologis maupun sebagai makhluk budaya.<sup>48</sup>

### ***C. Sumber Data***

1. Data primer yaitu data yang diperoleh langsung berdasarkan hasil observasi, wawancara terhadap informan dan dokumentasi, di mana peneliti terlibat langsung dalam penelitian ini.
2. Data sekunder yaitu data yang diperoleh yang berkaitan dengan penelitian, diperoleh dari beberapa buku-buku artikel dan karya ilmiah baik dari instansi atau Perpustakaan wilayah Kota Makassar, Perpustakaan Daerah

---

<sup>47</sup> Juliansyah Noor, *Metodologi penelitian*, (Jakarta: Prenada Media Group, 2012), h. 36.

<sup>48</sup> Santri Sahar, *Pengantar Antropologi Integrasi Ilmu dan Agama*, (Makassar, Carabaca, 2015), h. 11.



Kabupaten Polewali Mandar, perpustakaan Pusat UIN Alauddin Makassar, dan lain sebagainya.<sup>49</sup>

#### ***D. Metode Pengumpulan Data***

Dalam penggunaan data kualitatif terutama dalam penelitian yang dipergunakan untuk permintaan informasi yang bersifat menerangkan dalam bentuk uraian, maka data tersebut tidak dapat diwujudkan dalam wujud bentuk angka-angka, melainkan berbentuk suatu penjelasan yang menggambarkan keadaan, proses, peristiwa tertentu.<sup>50</sup>

Dalam penelitian kualitatif, seorang peneliti memperoleh informasi dengan cara melakukan teknik pengumpulan data diantaranya:

##### ***1. Field Research***

*Field Research* adalah suatu pengumpulan data dengan cara mengumpulkan dokumen atau informasi yang berkaitan dengan pembahasan penelitian melalui observasi.

##### ***2. Metode Observasi***

Observasi adalah suatu pengamatan secara langsung, yakni peneliti mengamati objek yang akan diteliti secara sistematis mengenai fenomena atau objek yang akan diteliti. Objek yang diteliti yakni mengamati secara langsung bagaimana wujud dan proses metode mengadakan pengamatan terhadap masyarakat yang bertoleransi antar suku.<sup>51</sup> Observasi awal yang dilakukan peneliti

---

<sup>49</sup> Ida Bagoes Mantara, *Filsafat Penelitian & Metode Sosial* (Yogyakarta: Pustaka Belajar, 2008), h. 122.

<sup>50</sup> P. Joko Subagyo, *Metode Penelitian dalam Teori dan Praktek*, (Jakarta: PT Asdi Mahasatya, 2004), h. 94.

<sup>51</sup> Winarno Surakhmad, *Pengantar Penelitian Ilmiah dasar, Metode dan Tehnik*, (cet. VII, Jakarta, 1990), h. 165.

pada tanggal 21 November 2018. Pada tanggal 5 Juli 2019 di mana pada tahap ini peneliti mulai terjun langsung meneliti di lokasi dan mulai memberikan beberapa pertanyaan kepada narasumber yang dianggap mampu memberikan keterangan tentang pembauran antara dua kebudayaan yang berbeda tersebut yang akan dikaji oleh peneliti. Adapun sampel pada penelitian ini yaitu tokoh masyarakat, dan masyarakat dari Suku Mandar dan Jawa pada umumnya. Observasi peneliti lakukan selama 10 hari.

### 3. Metode Wawancara

Wawancara adalah metode pengumpulan data dengan cara bertanya langsung pada responden untuk mendapatkan informasi. Jenis wawancara yang penyusun gunakan adalah Interview bebas terpimpin. Di mana peneliti mengunjungi masyarakat karena dapat secara langsung bercengkrama dengan masyarakat agar mendapatkan data yang akurat.<sup>52</sup>

### 4. Dokumentasi

Dokumentasi adalah metode mencari data mengenai hal-hal berupa catatan, transkrip, buku, dokumen rapat atau catatan harian serta foto-foto ketika wawancara. Metode ini dipergunakan dalam rangka melakukan pencatatan dokumen, maupun monografi data yang memiliki nilai historis yang terkait dengan permasalahan.

### ***E. Instrumen Penelitian***

Instrument penelitian adalah alat yang dipakai dalam penelitian dalam instrument peneliti, peneliti harus memiliki bekal teori dan wawasan yang luas

---

<sup>52</sup> P. Joko Subagyo, *Metode Penelitian dalam Teori dan Praktek*, h. 39.

sehingga mampu bertanya dan menganalisis kondisi yang akan diteliti agar penelitian lebih bermakna dan luas. Adapun lata yang digunakan yaitu:

1. Kamera, berfungsi untuk mengambil gambar dan merekam video sesuai fakta yang terjadi dilapangan. Kamera yang dipakai hanyalah *handphone*
2. Pedoman wawancara, dalam hal ini peneliti membuat daftar pertanyaan yang akan ditanyakan kepada informan untuk memperoleh informasi.
3. Buku dan alat tulis yaitu untuk mencatat semua informasi daeri informan.
4. Studi pustaka, yaitu membaca buku-buku yang terkait dengan judul yang diteliti.<sup>53</sup>

#### ***F. Teknik Pengolahan dan Analisis Data***

1. Reduksi Data, yaitu data yang diperoleh dari hasil penelitian lalu dianalisa secara sistematis data yang telah dikumpulkan, lalu data-data tersebut direduksi yaitu dengan cara memilah hal-hal pokok yang sesuai dengan fokus penelitian dan yang bisa dijadikan informasi yang bermakna.
2. Penyajian Data, yaitu penyajian kesimpulan informasi secara sistematis yang memberi kemungkinan adanya penarikan kesimpulan dan pengambilan tindakan.
3. Penarikan Kesimpulan, dalam penelitian kualitatif yang diharapkan adalah merupakan temuan baru yang sebelumnya belum pernah ada. Temuan dapat berupa deskripsi atau gambaran suatu objek yang sebelumnya masih

---

<sup>53</sup> Saifuddin Anwar, *Metode Penelitian*, (Yogyakarta : Pustaka Pelajar, 2004), h. 120.

remang-remang atau gelap sehingga setelah diteliti menjadi jelas, dapat berupa hubungan kasual atau interaktif hipotesis atau teori.<sup>54</sup>



---

<sup>54</sup> Sugiono, *Metode Penelitian Pendidikan*, h. 338-345.

## BAB IV

### HASIL PENELITIAN

#### 1. Gambaran Umum Lokasi Penelitian

##### 1. Letak Geografis

#### Peta Kecamatan Wonomulyo Kabupaten Polewali Mandar

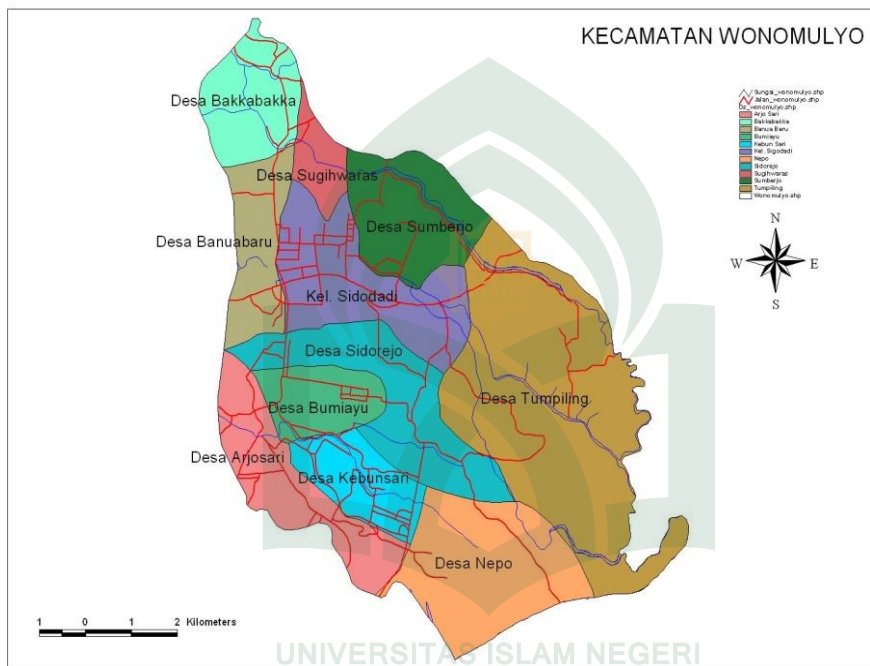

Sumber: Badan Pusat Statistik Kabupaten Polewali Mandar

Wilayah Kecamatan Wonomulyo merupakan dataran rendah dengan ketinggian 15 meter di atas permukaan laut. Luas wilayah kecamatan Wonomulyo adalah berupa daratan luas 72,82 dan merupakan kecamatan terluas kedua dari 16 kecamatan yang ada di Kabupaten Polewali Mandar. Wilayah Kecamatan Wonomulyo bagian utara berbatasan dengan Kecamatan Tapango, sebelah timur berbatasan dengan Kecamatan Matakali, sebelah selatan berbatasan dengan selat Makassar, dan sebelah barat berbatasan dengan Kecamatan Mapilli.

Wilayah Kecamatan Wonomulyo terletak di bagian timur ibukota Provinsi Sulawesi Barat. Topografi wilayah kecamatan Wonomulyo sebagian besar berada di dataran. Dan luas wilayah Kecamatan Wonomulyo perthhatikan tabel berikut ini

**Tabel a.1 luas wilayah Kecamatan Wonomulyo menurut Desa/kelurahan tahun 2017**

<b>Desa/Kelurahan</b>	<b>Luas Wilayah (km<sup>2</sup>)</b>	<b>Persentase</b>
(1)	(2)	(3)
Tumpiling	14,99	20,59
Nepo	5,50	7,55
Kebun Sari	3,24	4,45
Arjosari	3,01	4,13
Bumiayu	3,50	4,81
Bumimulyo	3,25	4,46
Sidorejo	3,00	4,12
<b>Sidodadi</b>	<b>2,90</b>	<b>3,98</b>
Campurjo	2,37	3,25
Sumberjo	4,15	5,70
Sugihwaras	2,25	3,09
Banua Baru	3,72	5,11
Bakka – Bakka	2,43	3,34
Galeso	18,51	25,42
<b>Kecamatan Wonomulyo</b>	<b>72,82</b>	<b>100.00</b>

Sumber: BPS Kabupaten Polewali Mandar, diambil pada tanggal 16 Agustus 2019.

## 2. Luas Daerah atau Wilayah

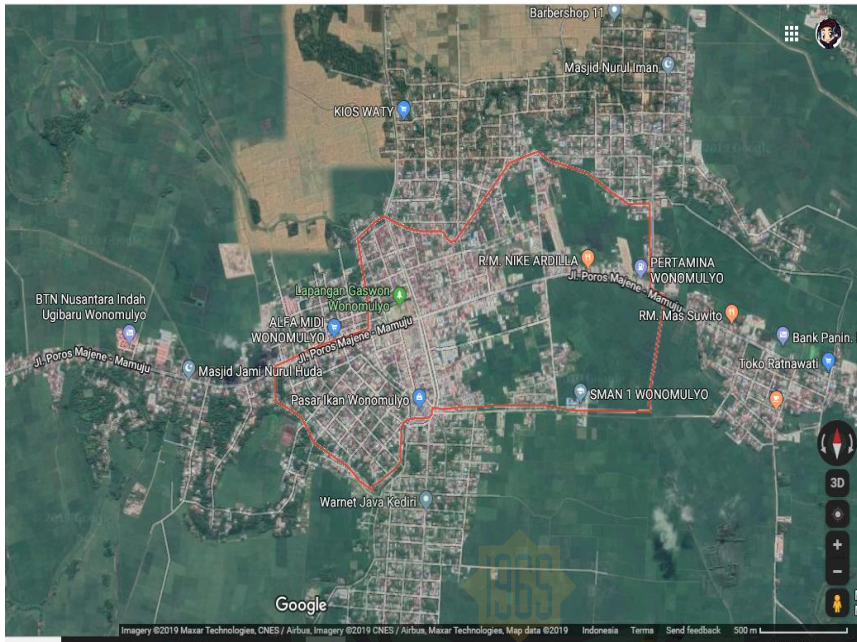

Sumber: Google Maps.

Dengan Ibu Kota kelurahan Sidodadi dan 13 desa lainnya adalah Desa Tumpiling, Desa Nepo, Desa kebun Sari, Desa Arjosari, Desa Bumiayu, Desa Bumimulyo, Desa Sidorejo, Desa Sidodsdi, Desa Campurjo, Desa Sumberjo, Desa Sugihwaras, Desa Banua Baru, Desa Bakka-bakka, dan Desa Galeso serta Kelurahan Sidodadi. Di mana semua desa berstatus hukum sebagai desa defentif. Luas wilayah Desa Sidodadi 2,90 km<sup>2</sup>

Secara administratif batas wilayah Kelurahan Sidodadi adalah sebagai berikut.

- a. Sebelah Selatan : Desa Sidorejo
- b. Sebelah Barat : Ugi Baru
- c. Sebelah Timur : Desa Campurjo
- d. Sebelah Utara : Desa Sumberjo

### **3. Kependudukan**

Berdasarkan hasil survey 2016 jumlah penduduk di Kelurahan Sidodadi adalah sebanyak 11.178 jiwa yang tersebar di 3 lingkungan yaitu lingkungan I Sidodadi, lingkungan II Ujung Baru, Lingkungan III Cerbon. Jumlah penduduk yang besar tidak hanya menjadi modal pembangunan, akan tetapi dapat juga dapat menjadi beban bahkan dapat menimbulkan berbagai permasalahan seperti kebutuhan akan lapangan kerja, kebutuhan perumahan, pendidikan, dan sebagainya. Selain itu komposisi penduduk yang tidak seimbang dengan antara jumlah penduduk muda dengan usia produktif dapat menyebabkan rendahnya produktifitas. Pertumbuhan penduduk yang tidak merata dapat menimbulkan masalah.

### **4. Pendidikan**

Kesejahteraan masyarakat sangat di dukung oleh pembangunan sosial. Pembangunan sosial tersebut meliputi kegiatan bidang pendidikan, kesehatan, dan agama. Pembangunan di bidang pendidikan dititik beratkan pada peningkatan mutu dan perluasan kesempatan, belajar disemua jenjang pendidikan mulai dari taman kanak-kanak sampai jenjang sekolah menengah atas.

Salah satu upaya pemerintah Kelurahan Sidodadi Kecamatan Wonomulyo dalam meningkatkan pendidikan masyarakat telah membangun gedung-gedung pendidikan mulai dari taman kanak-kanak 5 unit, sekolah dasar 5 unit, sekolah menengah pertama 5 unit, sekolah menengah atas 4 unit dan Akademi 1 unit. data tersebut membuktikan bahwa Kelurahan Sidodadi Kecamatan Wonomulyo telah



memiliki sarana pendidikan yang cukup memadai demi meningkatkan mutu sumber daya manusia yang berdasarkan pada tingkat pendidikannya dapat dilihat pada tabel a.2.

<b>Jenjang Pendidikan</b>	<b>Sekolah</b>	<b>Guru/ Dosen</b>	<b>Murid</b>
Tk	5	24	375
SD	5	94	1.609
SMP	5	137	1.064
SMA	4	159	2.681
AKADEMI	1	30	291
<b>JUMLAH</b>	<b>20</b>	<b>44</b>	<b>6.020</b>

Sumber: Kantor Kelurahan Sidodadi, 2018

Tabel a.2 menunjukkan bahwa tingkat pendidikan yang terbanyak adalah adalah tamat SMA dengan jumlah 2.681 jiwa. Hal ini menunjukkan tingkat pendidikan di Kelurahan Sidodadi sudah berada pada tingkat SMA.

### **5. Mata pencaharian penduduk**

Pada dasarnya mata pencaharian penduduk tergantung pada potensi yang ditawarkan alam kepada mereka. Fakta geografi yang telah dipaparkan terdahulu itu memberikan sejumlah potensi yang dimiliki daerah ini. Sumber daya daratan menawarkan potensi: lahan pertanian sawah, area pertanian ladang, perkebunan, kehutanan, peternakan, dan pertambangan. Sementara sumber daya laut menawarkan potensi perikanan, pertambakan, dan pelayaran perdagangan maritim. Potensi-potensi itu memotifasi penduduknya untuk memilih lapangan

pekerjaan, selain mendorong pemerintah mengusahakan penggarapan kekayaan alam melalui usaha pertambangan.<sup>55</sup> Pada umumnya mata pencaharian penduduk berpusat pada kegiatan pertanian, baik sebagai petani basah ataupun petani sawah maupun sebagai petani lading atau peladang. Selain itu kekayaan hutan juga menawarkan kegiatan mereka untuk meramu hasil hutan, seperti pencaharian rotan dan damar, yang pada umumnya yang bersifat kegiatan sampingan untuk pemenuhan kebutuhan hidup.<sup>56</sup>

## **6. Kondisi sosial dan budaya**

Penduduk di Sulawesi pada umumnya, termasuk penduduk Sulawesi Barat, dalam tradisi budaya dan sejarahnya selalu menampilkan kisah asal usul pembentukan masyarakatnya. Kecenderungan itu akhirnya diwujudkan dalam kisah-kisah yang bernuansa mitos tentang kehadiran tokoh pertama. Namun bagi mereka yang penting adalah kisah itu menunjukkan bahwa merekalah penghuni pertama (peribumi) yang berproses dalam kehidupan sosial dan budaya dan menyejarah.<sup>57</sup> Berdasarkan temuan itu para ahli arkeologi menyatakan bahwa kebudayaan Kalumpang terlengkap satu wilayah Sa-Huynh Kalanay, seperti yang dinyatakan oleh W.G Solheim. Namun penelitian lanjutan untuk mengungkapkan proses perkembangan masyarakat di wilayah Sulawesi Barat itu tidak berlanjut, kecuali menghasilkan interpretasi bahwa kawasan Sulawesi Barat telah menjalin

---

<sup>55</sup> Edward L. Poelinggomang, *Sejarah dan Budaya Sulawesi Barat*, (Makassar: de La Macca, 2012), h. 20.

<sup>56</sup> Edward L. Poelinggomang, *Sejarah dan Budaya Sulawesi Barat*, h. 20.

<sup>57</sup> Edward L. Poelinggomang, *Sejarah dan Budaya Sulawesi Barat*, h. 22.

hubungan dengan dunia luar, yang dibuktikan dengan ditemukannya pecahan-pecahan tembikar yang berdekorasi.<sup>58</sup>

## **2. Proses dan Bentuk Akulturasi Budaya Mandar dan Jawa**

### **1. Proses akulturasi**

Dalam proses akulturasi, mereka mengidentifikasi dirinya dengan kepentingan-kepentingan serta tujuan-tujuan kelompok. Jika dua kelompok manusia mengadakan akultuarsi, batas-batas antara kelompok yang tadi akan berbaur. Secara singkat dapat dikatakan bahwa proses akulturasi ditandai dengan pengembangan sikap-sikap yang sama, walau terkadang bersifat emosional dalam tujuannya untuk mencapai kesatuan. Adanya kesempatan-kesempatan yang seimbang di bidang ekonomi bagi berbagai golongan masyarakat dengan latar belakang kebudayaan yang berbeda dapat mempercepat proses akulturasi. Di dalam sistem ekonomi yang demikian, di mana masing-masing individu mendapat kesempatan yang sama untuk mencapai kedudukan tertentu atas dasar kemampuan dan jasa-jasanya, proses akulturasi dipercepat, oleh karena kenyataan yang demikian dapat menetralsir perbedaan-perbedaan kesempatan yang diberikan sebagai peluang oleh kebudayaan-kebudayaan yang berlainan tersebut.<sup>59</sup>

Sikap saling menghargai terhadap kebudayaan yang didukung oleh masyarakat yang lain, di mana mereka mengakui kelemahan dan kelebihan masing-masing, dapat mendekatkan masyarakat menjadi pendukung kebudayaan-kebudayaan tersebut. Apabila ada prasangka, maka hal demikian akan menjadi penghambat bagi berlangsungnya proses akulturasi.

---

<sup>58</sup> Edward L. Poelingomang, *Sejarah dan Budaya Sulawesi Barat*, h. 23.

Sikap terbuka dari golongan yang berkuasa di dalam masyarakat juga mempercepat proses akulturasi. Hal ini misalnya dapat diwujudkan dengan memberikan kesempatan yang sama bagi golongan minoritas untuk memperoleh pendidikan, pemeliharaan kesehatan, penggunaan tempat-tempat rekreasi dan sebagainya.

Mendekatkan masyarakat pendukung kebudayaan yang satu dengan yang lainnya dapat dilakukan dengan pengetahuan akan persamaan-persamaan unsur pada kebudayaan-kebudayaan yang berlainan. Suatu penelitian yang mendalam dan luas terhadap kebudayaan-kebudayaan khusus di Indonesia akan memudahkan akulturasi antara suku-suku bangsa yang menjadi pendukung masing-masing kebudayaan khusus tersebut. Hasil-hasil dari penelitian yang mendalam dan luas tadi akan menghilangkan prasangka-prasangka yang semula mungkin ada antara pendukung kebudayaan-kebudayaan tersebut.

Dari berbagai proses akulturasi yang pernah diselidiki oleh para pakar terbukti bahwa akulturasi tak akan terjadi walaupun terdapat pergaulan yang luas dan intensif antara kelompok-kelompok yang bersangkutan. Hal ini terjadi bila antara kelompok tersebut tidak ada sikap toleransi dan simpati. Dalam keadaan yang demikian proses akulturasi akan mengalami perhambatan. Contoh akulturasi dalam hal ini dapat dilihat dari hubungan antara orang-orang Jawa di Kelurahan Sidodadi yang bergaul intens dan luas dengan orang-orang asli Mandar sejak puluhan tahun yang lalu.

**a. Interaksi sosial**

Alasan utama untuk berinteraksi yaitu melakukan pembauran antara masyarakat setempat dengan cara bekerja sama, karena kita ketahui bahwa Wonomulyo pertama kali adalah lahan yang sangat tidak layak untuk di huni manusia. Karena hanya lahan yang berupa hutan dan rawa-rawa. Pada saat itulah mereka berfikir bahwa lahan ini akan sangat indah di daerah ini jika dikerja bersama-sama. Tidak saling berebutan sesama yang tinggal di daerah ini.

Islam sebagai agama universal juga memerintahkan umat manusia untuk saling bahu-membahu yang tergambar dalam Q.S Asy-Syura/42: 23.

ذَٰلِكَ الَّذِي يُبَشِّرُ اللَّهَ عِبَادَهُ الَّذِينَ ءَامَنُوا وَعَمِلُوا الصَّالِحَاتِ  
قُلْ لَا أَسْأَلُكُمْ عَلَيْهِ أَجْرًا إِلَّا الْمَوَدَّةَ فِي الْقُرْبَىٰ وَمَن يَقْتَرِفْ  
حَسَنَةً نَّزِدْ لَهُ فِيهَا حُسْنًا إِنَّ اللَّهَ غَفُورٌ شَكُورٌ

Terjemahnya:

Itulah (karunia) yang (dengan itu) Allah menggembirakan hamba- hamba-Nya yang beriman dan mengerjakan amal yang saleh. Katakanlah: "Aku tidak meminta kepadamu sesuatu upahpun atas seruanku kecuali kasih sayang dalam kekeluargaan". dan siapa yang mengerjakan kebaikan akan Kami tambahkan baginya kebaikan pada kebaikannya itu. Sesungguhnya Allah Maha Pengampun lagi Maha Mensyukuri.<sup>60</sup>

Ayat-ayat di atas menjelaskan barang siapa mengerjakan kebaikan akan kami tambahkan kebaikan baginya. Sungguh, Allah maha pengampun, maha mensyukuri.<sup>61</sup> Setelah Allah dengan ayat yang lalu menjelaskan ganjaran orang-orang beriman dan beramal saleh, ayat di atas menunjukkan ganjaran itu dengan berfirman: *itulah*, yang sungguh tinggi kedudukannya, adalah karunia yang digembirakan oleh Allah-melalui para nabi-Nya-terhadap hamba-hambanya yang beriaman serta yang membuktikan kebenaran iman mereka dengan mengerjakan

<sup>60</sup> Kementrian Agama Republik Indonesia, Al-qur'an terjemah dan tajwid, h. 446.

<sup>61</sup> Syamsul Rijal Hamid, *Buku Pintar Ayat-Ayat Al-Qur'an*, (Jakarta: PT. Bhuana Ilmu Populer, 2014), h. 394.

*amal saleh*. Dan yang disampaikan sebelumnya merupakan ancaman bagi orang-orang yang enggan percaya dan bergelimang dalam dosa. *Katakanlah*, wahai nabi Muhammad, kepada siapa yang menduga bahwa engkau mengharap sesuatu dari penyampaianmu itu bahwa: “*aku tidak meminta kepada kamu* sekarang atau masa datang *atasnya*, yakni atas penyampaian dan seruanmu itu, *satu upah* pun walau sekecil apapun, tetapi yang ku minta adalah *kasih sayang* dalam *kekeluargaan*. Dan siapa yang bersungguh-sungguh mengerjakan kebaikan walau sekecil apapun akan kami tambahkan padanya, yakni pada kebaikannya itu. Kebaikan yang besar. Yakni, Allah akan melipat gandakan ganjarannya. *Sesungguhnya Allah mahapengampun* terhadap siapa yang memohon ampunan-Nya lagi *maha mensyukuri* atas perbuatan baik hamba-hamba-Nya sehingga melipatgandakan pahalanya.<sup>62</sup>

Berdasarkan ayat yang ditafsirkan oleh Quraish Shihab, Peneliti berkesimpulan bahwa kebaikan hanya berguna baik untuk manusia sendiri. Sebagaimana yang dijelaskan dalam arti Ayat; *Katakanlah* : aku tidak meminta kepadamu sesuatu apapun atas seruanmu kecuali kasih sayang dalam kekeluargaan. Ayat ini juga menegaskan bahwa Allah adalah yang maha kuat. Segala kebaikan yang diperbuat manusia sama sekali tidak berdampak pada kehadiran Allah swt. Malah kebaikan yang diperbuat manusia justru berbalik dan bertambah baik untuk manusia itu sendiri.

Hal yang sama juga dikatakan oleh salah satu dari informan, salah satu masyarakat kelurahan Sidodadi bapak Santoso (70 tahun) anak dari kakek

---

<sup>62</sup> Shihab, M. Quraish, *Tafsir Al-Mishbah: pesan, kesan dan keserasian Al-qur'an*, h.150.

Sitosiran dan nenek Disah, yang jejak historisnya dikenal bahwa dirinya adalah generasi kedua kedatangan masyarakat Jawa di Kecamatan Wonomulyo Kelurahan Sidodadi, mengatakan bahwa:

”Sejarah transmigrasi, pada zaman sebelum terjadinya insiden tentara 710 Almarhum kakek buyut Sitosiran transmigrasi ke Sulawesi lalu menikah dengan Almarhumah Disah yang juga termasuk masyarakat transmigrasi, beliau memiliki 4 orang anak yang semuanya dilahirkan di Sulawesi 2 perempuan dan 2 laki-laki. Hal yang melatarbelakangi terjadinya transmigrasi yakni ingin memulai usahanya di pulau Sulawesi. Selama usaha itu berlangsung, yang dominan transmigrasi diserang oleh tentara 710 yang menghancurkan usaha masyarakat, menyiksa dan hal keji lainnya. Penjajahan berlangsung cukup lama. Beberapa masyarakat yang usahanya mulai berkembang kembali tetapi ada pula yang tidak berhasil karena perjudian. Akhirnya masyarakat transmigrasi memilih untuk menetap karena ingin menjalankan usaha lalu melanjutkan dan ada pula merasa malu kembali, karena tujuan utamanya tidak berhasil. Dan saya sudah lahir di Sulawesi, jika ingin melakukan suatu kegiatan itu harus dengan kerja sama dan gotong royong seperti jika ingin pindah rumah. Dan kami selalu hidup rukun sampai saat ini dengan masyarakat setempat khususnya masyarakat Mandar, mereka baik dan sangat baik dan mampu menerima perbedaan, bahkan tak ada konflik diantara kami sebagai pendatang baru di daerah ini.<sup>63</sup>

Maksud dari penjelasan bapak Santoso di atas menjelaskan sejarah keluarga mereka transmigrasi ke tanah Mandar itu didasari karena faktor ingin memulai usaha atau berdagang di pulau Sulawesi, bapak Santoso sendiri sejak lahir sudah berada di Sulawesi dan sudah mengetahui beberapa karakter orang-orang Suku Mandar, dan bapak Santoso mengatakan jika ada kegiatan yang ingin dilaksanakan harus dengan kerja sama dan gotong-royong seperti contoh ketika ingin pindah rumah, karena salah itu salah satu karakteristik masyarakat Mandar *sikalulu* atau bekerja sama. Selama di tanah Mandar masyarakatnya sangat rukun, ramah dan menanamkan sikap toleransi atas perbedaan budaya antar kedua Suku Mandar dan Suku Jawa, bahkan bapak Santoso mengatakan dengan sangat jelas

---

<sup>63</sup> Santoso (70 tahun), wawancara masyarakat Suku Jawa 29 Juli 2019

tidak ada konflik di antara dua Suku Mandar dan Suku Jawa, Suku Jawa sebagai pendatang baru sangat bersyukur adanya sikap toleransi.

Hal yang lain diungkap oleh informan di mana pada saat masyarakat Wonomulyo berinteraksi, Berdasarkan hasil wawancara dengan salah satu informan penulis sejarah Mandar mengatakan bahwa:

*“Diolo pura mai wattu indappai pole to Jawa mai kapping Mandar, ri’e lita Mandar pangale ruapai, wattunami pole to Jawa mai ri kapping ti issi mi mo kapping, iya ri’o kapping sanging Jawa ilalang na, iyamo kapping Jawa digallarangi atau Wonomulyo (Kecamatan Wonomulyo), kapping Sugihwaras, kapping Sumberjo, kapping Bumiayu, kapping Bumimulyo, kapping Sidodadi, kapping Kebunsari, kapping Sidorejo, kapping Campurjo, kapping Arjosari”<sup>64</sup>.*

Artinya:

“Sebelum datang orang Jawa ke kampung Mandar, ini tanah kita tanah Mandar hanya hutan pada saat itu. Dan waktu datang orang Jawa di kampung Mandar mulai terisi kampung (kampung Mandar), kampung Mandar yang banyak di huni oleh orang-orang Jawa yang terkenal di Wonomulyo, terbagi di desa, kampung Sugihwaras, kampung Sumberjo, kampung Bumiayu, kampung Bumimulyo, kampung Sidodadi, kampung Kebunsari, kampung Sidorejo, kampung Campurjo, kampung Arjosari”<sup>65</sup>.

Maksud dari penjelasan bapak Munir di atas sebelum masuknya orang Jawa ke tanah Mandar, tanah Mandar hanya berupa Hutan. Dan pada saat masuknya orang Jawa ke tanah Mandar mulai tersebar orang-orang Jawa di Kecamatan Wonomulyo dan diseluruh kelurahannya.

Adapun penjelasan lebih lanjut dari informan yang mengatakan bahwa,

“Pada awalnya penduduk Kecamatan Wonomulyo ini merupakan masyarakat transmigrasi yang kebanyakan dari Jawa Timur, sehingga kami masyarakat Mandar menamai Kecamatan Wonomulyo kapping (kampung) Jawa, nama-nama desa yang ada di Kecamatan Wonomulyo itu nama desa yang ada di Jawa timur dan orang-orang Jawa Timur itu sendiri yang berpindah ke desa-desa Kecamatan Wonomulyo. Dengan seiring berjalannya waktu sudah tertata rapi, orang Jawa dari Jawa Timur pindah

---

<sup>64</sup> Munir (40 tahun), wawancara penulis sejarah Mandar 10 juli 2019

<sup>65</sup> Munir (40 tahun), wawancara penulis sejarah Mandar 10 juli 2019



ke tanah Mandar di Desa Sugihwaras merupakan nama desa yang diambil dari Desa Jawa Timur dan begitupun dengan desa-desa yang lainnya”.<sup>66</sup>

Keseharian masyarakat Suku Mandar dan Suku Jawa terjalin dengan damai di mana masyarakat Suku Mandar dan Suku Jawa saling menerima budaya satu sama lain. Karakter masyarakat Suku Jawa yang sopan dan beretika serta ramah yang berdampak baik bagi kelangsungan hidup masyarakat Jawa sebagai suku pendatang. Selain bekerja sama dan gotong royong dan keramahan masyarakat Suku Jawa yang menunjang proses akulturasi di Kelurahan Sidodadi. Interaksi sosial yang terjalin selama ini sukses menyatukan ke dua suku tersebut. Hubungan antar masyarakat yang semakin intens yang menyebabkan perbedaan diantara mereka seolah-oleh telah pudar. Interaksi sosial adalah hubungan timbal-balik antar individu, individu dengan kelompok, dan kelompok dengan kelompok lainnya. Hal ini dipertegas oleh informan yang berSuku Mandar.

“Masyarakat Suku Jawa karakternya itu rendah hati, lembut dan sopan , dan rata-rata Suku Jawa itu tidak memikirkan gengsi pekerjaan walau masih duduk di bangku sekolah, dan jika dibandingkan dengan masyarakat Suku Mandar notabene karakternya lebih kasar dan mengeluarkan suara lebih besar”<sup>67</sup>.

Hal serupa yang dikatakan oleh salah satu informan berSuku Mandar.

“Masyarakat Suku Mandar itu memang suaranya cukup lantang dan nyaring tapi itu semua dari luarnya saja, karena sebenarnya masyarakat Suku Mandar itu jika sudah akrab akan sangat baik bahkan menganggapnya seperti keluarga sendiri”<sup>68</sup>.

Keberadaan masyarakat Suku Jawa di tanah Mandar ini sangat menjadikan Kecamatan Wonomulyo maju dari Kecamatan yang lain di Kabupaten Polewali Mandar, bahkan ini sudah diakui oleh masyarakat Mandar karena banyaknya

---

<sup>66</sup> Munir (40 tahun) , wawancara penulis sejarah Mandar 10 juli 2019

<sup>67</sup> Khairil Anwar (23 tahun), masyarakat Suku Mandar, wawancara 30 Mei 2019

<sup>68</sup> Hudaeda (55 tahun), masyarakat Suku Mandar, wawancara 30 Mei 2019

partisipasi yang dilakukan masyarakat Suku Jawa pada umumnya di Kelurahan Sidodadi. Cara interaksi yang dilakukan masyarakat Suku Jawa membuat lebih mudah diterima oleh masyarakat Suku Mandar di Kelurahan Sidodadi, sikap ramah dan sopan yang ditunjukkan masyarakat Suku Jawa menjadikannya mampu mendapat respon yang sangat positif dari masyarakat Suku Mandar.

Dalam hadis dijelaskan terhadap sesama muslim kita mesti saling tolong menolong, sikap ramah dan sopan dalam hal kebajikan dan saling menyayangi. Sesama orang yang beriman kita adalah bersaudara, harus saling bantu membantu satu sama lain.

قَالَ إِنَّ الْمُؤْمِنَ مِنَ الْمُؤْمِنِ كَمَا يُبْنِي بِيَسْتُدُّ بَعْضُهُ بَعْضًا وَتَبَّكَ أَصَابِعُهُ (رواه البخاري).

Artinya :

“Sesungguhnya seorang mukmin terhadap mukmin lainnya, bagaikan satu bangunan, di mana sebagiannya menguatkan sebagian yang lain”. Beliau sambil menggerakkan jari jemarinya. (HR. Bukhari).<sup>69</sup>

#### **b. Tingginya intensitas interaksi sosial antar masyarakat Mandar dan Jawa**

Niels Mulder seorang ahli ilmu sosial dan antropologi yang banyak meneliti mengenai Suku Jawa. Pribadi Jawa banyak diungkap dalam karya-karya sastra. Peribadi Jawa selalu mengembus dalam bangunan karakter suku Jawa. Suku Jawa diidentikkan dengan berbagai sikap sopan santun, segan, menyembunyikan perasaan, menjaga etika berbicara baik secara konten isi dan bahasa perkataan maupun objek yang diajak berbicara. Suku Jawa umumnya lebih suka menyembunyikan perasaan, menampik tawaran dengan halus demi sebuah etika

---

<sup>69</sup> M. Syamsi Hasan, *Hadis-Hadis Populer, Shahih Bhukari & Muslim*, (Surabaya: Amelia, 2015), h. 458-459.

dan sopan santun. Mereka menjadikan *narima ing pandun* menjadi salah satu konsep hidup mereka, yang di mana mencerminkan pola hidup yang patuh terhadap dotrin agama yang telah ditetapkan oleh Tuhan. Hal ini mengisyaratkan mereka bahwa hidup tidak terlalu berambisi, jalani saja yang harus dijalani.<sup>70</sup> Hal ini dipertegas oleh informan.

“Saya melihat Suku Jawa sangat pintar dalam hal memikat hati untuk bisa saling baik dalam hal apa saja, seperti bidang jasa dan perdagangan. Mereka bisa membuat kami yakin dan percaya kepadanya berkat kejujurannya. Seperti mba’ tukang urut sangat baik dia tidak gengsi melakukan pekerjaannya malahan dia bangga karena beberapa aparat desa sudah jadi langganannya. Dan mba yang satunya lagi, hal ini sangat lucu walaupun rumah ke pasar cukup dekat ditempuh jalan kaki, tapi uniknya disini ibu-ibu malahan lebih memilih menunggu mba penjual sayur. Ada mba pagi datang jam 08:00, ada mba satunya lagi datang jam 10:00 pagi dan mba yang terakhir datangnya jam 15:00 setiap hari mbanya datang kecuali hari minggu karena hari pasar Wonomulyo. Kenapa lebih memilih mba pagi dari pada kepasar karena untung mbanya cuma sedikit dan yang lebih penting disini bisa diutang”.<sup>71</sup>

Dari hal yang dikemukakan informan di atas dapat peneliti simpulkan hubungan antara suku Mandar dan Jawa terjalin sangat baik dan itulah dasar untuk membangun keharmonisan antarsuku. Hal yang dapat dijadikan pelajaran dari penjelasan informan di atas, yaitu bagaimana cara bertahan hidup dan tidak malu dengan pekerjaan yang dilakukan, walaupun pekerjaannya sebagai tukang sayur keliling. Terjalannya komunikasi yang baik antar sesama fenomena ini terjadi karena terjalinnya intensitas. Sedangkan dari tukang urut dari Jawa banyak disukai orang Mandar karena orang Jawa tersebut memiliki metode khusus yang digunakan pada saat mengurut, sehingga orang lebih rileks dan yang terpenting kenyamanan yang diberikan oleh tukang urut tersebut, dan hingga relative murah

---

<sup>70</sup> Suwardi Endraswara, *Etnologi Jawa* (Yogyakarta: Pt. Buku Seru, 2015), h. 136.

<sup>71</sup> Hudaeda (55 tahun), masyarakat Suku Mandar, wawancara 30 Mei 2019.

bahkan jasanya bisa dibayar dengan kebutuhan pokok (beras, gula merah khas mandar, kue)

**c. Sikap saling menghargai**

Penyebab terjadi Akultuasi adalah karena adanya unsur-unsur yang berbeda dalam kehidupan sosial, misalnya tata susunan masyarakat organisasi sosial dan sistem pengetahuan, adanya proses akultuasi penyesuaian dari unsur-unsur yang berbeda dan tiap-tiap unsur tersebut saling menyesuaikan diri. Di Kelurahan Sidodadi Kecamatan Wonomulyo masyarakat Suku Mandar dan Masyarakat Suku Jawa mampu menyesuaikan unsur-unsur budaya mereka yang berbeda menjadi satu kesatuan yang menjadikan mereka mampu melakukan asimilasi dengan sangat baik. Hal ini dipertegas oleh informan.

“Di Kabupaten Polewali Mandar ini mendapat julukan Indonesia versi kecil karena terdapat beberapa suku di dalamnya yaitu Mandar, Jawa, Bugis, Toraja, suku pannei dan lainnya. Yah selama hidup di Wonomulyo saya melihat dan merasakan kami hidup rukun dan damai saja, dan selamanya masyarakat Suku Jawa dan suku lainnya tinggal di *kampung* Mandar tidak ada namanya saling menyaingi malahan, mereka lah yang menyatukan perbedaan-perbedaan yang ada agar mampu menjadi lebih baik dan membantu satu sama lainnya”<sup>72</sup>.

Maksud dari penjelasan ibu Hudaeda di atas adalah Indonesia terkenal dengan banyak pulau dan terdapat kebudayaan yang sangat beragam di dalamnya, begitupun dengan Polewali Mandar, Kecamatan Wonomulyo, Kelurahan Sidodadi juga terdapat suku-suku yang berbeda di dalamnya. Ibu Hudaeda menyatakan, melihat perkembangan masyarakat Suku Mandar dan suku-suku lainnya itu menghasilkan keharmonisan dalam suatu masyarakat hal ini tentulah sangat baik. Selain hidup rukun masyarakat Suku Mandar dan Suku Jawa tidak ada sifat yang

---

<sup>72</sup> Hudaeda (55 tahun), masyarakat Suku Mandar, wawancara 30 Mei 2019.

ingin saling menyangi bahkan merekalah yang meyatukan perbedaan-perbedaan yang ada, agar mampu lebih baik dan membantu satu sama lainnya hal ini tentulah sangat menarik untuk dapat dicontoh oleh daerah lain.

Adapun hal lain yang diungkap oleh informan masyarakat Suku Mandar yang menyatakan:

“D isini nak tidak ada namanya satupun suku yang menonjolkan suku mereka, inilah yang membuat daerah Kabupaten Polewali Mandar, Kecamatan Wonomulyo, Kelurahan Sidoadadi baik dilihat dari segi interaksi suku yang terdapat di daerah ini. Belum tentu daerah lain juga seperti ini. Sudah bertahun-tahun juga hidup dalam berbeda suku jadi sudah saling mengerti jika ada perbedaan-perbedaan budaya yang diperlihatkan”<sup>73</sup>.

Maksud dari penjelasan bapak Abdul Haris di atas yang menyatakan suku yang ada di Kabupaten Polewali Mandar, Kecamatan Wonomulyo, Kelurahan Sidodadi tidak ada suku yang menonjolkan suku mereka dari sekian banyaknya suku yang terdapat di dalamnya. Inilah yang membuat daerah ini baik dilihat dari segi Akulturasi, ungkap bapak Abdul haris belum tentu ada daerah lain yang serukun daerah kami ini. Bahkan sudah bertahun-tahun menjalani kehidupan yang berbeda suku, lambat laun perbedaan suku sudah saling dimengerti jika ada perbedaan budaya yang diperlihatkan.

#### **d. Pernikahan antar Dua Suku**

Pernikahan antar dua suku itu bukanlah hal yang tabu hal ini bisa dibuktikan telah terjadi banyak pernikahan di setiap desa di Kecamatan Wonomulyo. Kondisi sosial yang membuat terjadinya seseorang memilih untuk melakukan pernikahan campuran, baik antar suku bangsa maupun antaragama sehingga pernikahan merupakan acara yang sakral.

---

<sup>73</sup> Abdul Haris (55 tahun) masyarakat Suku Mandar, wawancara, 29 Mei 2019.

Dengan diperkuat pernyataan oleh salah satu masyarakat desa Sidodadi:

“Perkawinan campuran itu tidak bisa dihindari lagi dikampung Jawa karena bukan hanya satu suku saja, terdapat banyak suku dikampung ini. dan juga masyarakat Suku Mandar dan Jawa sudah cukup lama hidup berdampingan di Wonomulyo dek.”<sup>74</sup>

Maksud dari penjelasan salah satu informan di atas adalah, informan mengatakan pernikahan antar kedua suku itu sangatlah diperbolehkan karena suku yang terdapat di Kelurahan Sidodadi itu bukan hanya dari Suku Mandar dan Suku Jawa saja. Akan tetapi terdiri dari beberapa suku seperti: Suku Mandar, Suku Jawa, Suku Bugis, Suku Pannei, Suku Pattae. Sehingga, tidak asing bagi masyarakat untuk melakukan pernikahan antar suku. Selain itu dipertegas oleh mbak Nur Indah sari yang mengatakan.

“Saya menikah dengan Suku Mandar itu gampang-gampang susah karena menyatukan dua suku yang latar belakangnya sangat jauh berbeda apalagi dari segi bahasa dan adat budaya. Menyatukan unsur yang berbeda itu salah yang sangat menarik.”<sup>75</sup>

Maksud dari penjelasan mbak Nur Indah Sari diatas adalah mudah akan tetapi tidak dimudah-mudahkan, di mana informan mengatakan bukan hanya dua insan yang disatukan akan tetapi dua keluarga yang harus disatukan dengan bahasa yang berbeda.

Pernikahan antar suku yang berbeda ini cukup unik karena perihal dari segi busana adat pengantin Mandar dan Jawa jelas terlihat sangat berbeda. Hari h pernikahan pada acara akad menggunakan busana khas Mandar dan malam resepsi menggunakan busana khas Jawa. Jadi masing-masing pasangan memperkenalkan identitas budayanya sendiri.

---

<sup>74</sup> Nur Indah Sari (25 tahun), Masyarakat Suku Jawa, wawancara, 25 Mei 2019.

<sup>75</sup> Nur Indah Sari (25 tahun), Masyarakat Suku Jawa, wawancara, 25 Mei 2019.

Makna filosofis yang tersirat dari pengantin Suku Jawa, yaitu baju pernikahan yang biasa digunakan secara internasional berwarna cerah, seperti putih, tapi tidak sama halnya dengan baju pernikahan adat Jawa. Di pernikahan adat Jawa justru warna bajunya itu hitam, warna yang biasanya identik dengan kematian atau pemakaman. Hitam merupakan simbol kebijaksanaan dan kesempurnaan dalam falsafah adat Jawa. Jadi, baju pernikahan adat Jawa memang tampil beda dari baju pernikahan pada umumnya karena membawa makna yang begitu besar. Dengan menggunakan warna hitam, diharapkan rumah tangga pasangan suami istri yang menikah ini akan senantiasa dilimpahkan kebijaksanaan dan kesempurnaan yang mereka harapkan. Sedangkan, dari busana pengantin Suku Mandar terdiri dari 24 aksesoris. Dari semua aksesoris tersebut dapat digolongkan menjadi 4 bagian yaitu: pakaian utama, penghias kepala, perhiasan badan dan perhiasan badan.

- 1) Pakaian utama terdiri dari baju *rawang bokko* (baju pokkoq) sebagai atasan dan *lipaq sa'be* (sarung sutra) sebagai bawahan. Baju *pokkoq* adalah semua baju kurung sebatas lengan yang umumnya dibuat menggunakan teknik tenun tradisional. Sedangkan *Lipaq sa'be Mandar* (sarung sutra Mandar) bila kita perhatikan sepintas memiliki persamaan dengan kain sutera daerah lain, namun disetiap jenis dan nama *lipaq sa'be Mandar* ini ternyata ada yang khas dari segi corak *sureq* (bunga). Posisi coraknya itu tidak sembarangan, karena pembuatan motif diperuntukan masing-masing berdasarkan agama, sosial budaya, standar ekonomi, dan khususnya starata sosial seseorang. Serta memiliki cara pembuatan yang

berbeda, sehingga memiliki sifat yang khas yang tidak dihasilkan didaerah lain seperti sarung Bugis dan Makassar pada umumnya.

- 2) Penghias kepala untuk mempercantik penampilan rambut dan melengkapi keindahan pakaian adat Sulawesi Barat yang dikenakan. Para wanita Mandar umumnya akan menambah beberapa hiasan disanggulkan rambutnya.
- 3) Perhiasan badan yang dikenakan para wanita Mandar sebagai pelengkap pakaian adat.
- 4) Perhiasan tangan khusus untuk perhiasan lengan dan tangan, wanita Mandar mengenal banyak ragam pernik.

Hal lain yang dikemukakan oleh informan

Menenun sudah jadi pekerjaan sehari-hari yang dilakukan, bukan hanya dari kalangan masyarakat Suku Mandar saja yang memesan banyak juga dari suku-suku lain bahkan sampai di luar kota *lipaq sa'be* Mandar banyak yang menggemari. Ada juga dari suku Jawa yang memesan menggunakan motif Mandar asli dipadukan dengan motif perahu *sandeq* adalah perahu khas Mandar. kemudian didesain dengan menggunakan model baju khas Jawa (baju sorjan).<sup>76</sup>

Adapun yang dimaksud dengan perahu *sandeq* adalah rancang-bangun yang sederhana, *sandeq* tampak anggun ketika berlayar membelah ombak laut yang berwarna biru. *Sandeq* berarti runcing dalam bahasa Indonesia. Menurut para *posasi* sebutan ini merujuk pada bentuk haluan perahu yang tajam dan ruang layar yang meruncing atau *masande*. Layar *sandeq* berbentuk segi tiga.<sup>77</sup>

---

<sup>76</sup> Nurmiati, (28 tahun) masyarakat Suku Jawa, wawancara 2 November 2019

<sup>77</sup> Muhammad Ridwa Alimuddin, *Orang Mandar Orang laut Kebudayaan Bahari, Mandar Mengarungi Perubahan Zaman* (Jakarta: Kepustakaan Populer Gramedia, 2005), h. 26.



## 2. Bentuk asimilasi yang dihasilkan

### a. Bahasa

Bahasa merupakan salah satu bentuk pengenalan dalam suatu kelompok atau suatu masyarakat tertentu. di mana dengan melalui bahasa manusia lebih mudah berinteraksi. Pada hakikatnya bahasa merupakan salah satu sistem simbol yang tidak hanya merupakan urutan bunyi-bunyi secara empiris, melainkan memiliki makna yang sifatnya non empiris, olehnya itu bahasa merupakan sistem simbol yang memiliki makna, sekaligus sebagai alat komunikasi manusia, penguangan emosi manusia serta merupakan sarana pengejawantahan pikiran manusia dalam kehidupan sehari-hari terutama dalam mencari hakikat kebenaran dalam hidupnya.<sup>78</sup> Harry Hoijer dalam Kaelan mengatakan bahwa bahasa itu bukan sekedar teknik komunikasi melainkan adalah suatu cara untuk mengarahkan persepsi pembicaraan-pembicaraan dan menyediakan bagi mereka cara yang biasa untuk mengatasi pengalaman ke dalam kategori-kategori penting.<sup>79</sup>

Dalam hal ini bahasa dijadikan sebagai sarana komunikasi Masyarakat Mandar dan masyarakat Jawa dalam berinteraksi sehingga masyarakat Mandar fasih menggunakan bahasa Jawa dan Orang Jawa juga pasif menggunakan bahasa Mandar. Berdasarkan hasil wawancara dengan informan antara lain:

- 1) Salah satu informan yang berasal dari Suku Jawa ia mengatakan salah satu alasan fasih menggunakan bahasa Mandar karena ia berbaur dalam lingkungan

---

<sup>78</sup> Kaelan, *Filsafat Bahasa Semiotika dan Hermeneutika*, (Yogyakarta: Paradigma, 2009), h. 6.

<sup>79</sup> Kaelan, *Perkembangan Filsafat Analitika Bahasa dan Pengaruhnya Terhadap Ilmu Pengetahuan*, (Yogyakarta: Paradigma, 2006), h. 3.

yang mayoritas menggunakan bahasa Mandar, baik di lingkungan sekolah maupun di lingkungan masyarakat pada umumnya. Sehingga ia harus belajar bahasa Mandar untuk lebih mudah dalam berkomunikasi dan berinteraksi dengan teman sekolahnya maupun dengan tetangga sekitarnya. Ia mengatakan bahwa bahasa Jawa hanya digunakan ketika berkomunikasi dengan orangtua dan keluarganya.<sup>80</sup>

- 2) Selain itu informan lain mengungkapkan bahwa dengan menggunakan bahasa Mandar secara pasif lebih memudahkan dalam proses belajar mengajar di sekolah dan lebih mudah dalam berbaur dengan para siswa. Di mana para siswa dikelas hampir disetiap mata pelajaran menggunakan bahasa sehari-hari (Mandar) sehingga pengajar seperti saya harus mengetahui bahasa Mandar. Ungkap informan.<sup>81</sup>
- 3) Orang Mandar yang pasif menggunakan bahasa Jawa itu karena ia melakukan pernikahan dengan orang Jawa sehingga ia harus mempelajari bahasa Jawa untuk lebih mudah dalam berkomunikasi dengan keluarga istrinya.<sup>82</sup>
- 4) Hal yang membuat ia pasif menggunakan bahasa Jawa, karena adanya tuntutan pekerjaan, sehingga lebih mudah dalam berkomunikasi, hal ini merupakan cara untuk bertahan dalam suatu pekerjaan yang digeluti.<sup>83</sup>

---

<sup>80</sup> Eko (17 tahun) masyarakat Suku Jawa, wawancara 22 juni 2019

<sup>81</sup> Maryono (52 tahun) masyarakat Suku Jawa, wawancara 22 juni 2019

<sup>82</sup> Aco (37 tahun) masyarakat Suku Mandar, wawancara 30 Mei 2019

<sup>83</sup> Bustang (40 tahun) masyarakat Suku Mandar, wawancara 25 juni 2019

## b. Tarian dan Alat Musik

Pengertian seni tari secara umum adalah suatu bentuk dari karya seni yang mencakup gerakan ritmis seorang pelaku tari dan diiringi oleh alunan musik. Ada juga pengertian seni tari secara harfiah diartikan sebagai suatu proses pembentukan gerak tubuh yang mempunyai irama dan dalam penyajiannya diiringi oleh alunan musik yang berlandaskan karsa dan rasa.

Tari gabungan dari tanah Mandar dan Jawa yang digabungkan gerakan tarian, musik dan alat musiknya. Tarian ini digabungkan karena di daerah ini banyaknya orang Mandar dan orang Jawa, makanya tari ini diciptakan dari kolaborasi kreativitas anak remaja *Sikola Paqbanua* (lembaga pusat kegiatan belajar masyarakat berbasis budaya. Makna gabungan tarian ini adalah bentuk dari sikap saling menghargai perbedaan yang ada. Hal ini dipertegas oleh informan salah satu anggota seni *sikola paqbanua*.

“Banyaknya Suku Jawa di Kecamatan Wonomulyo membuat anak remaja mengembangkan keaktivitas melalui tarian salah satunya, awalnya yang kami gabungkan itu hanya berupa musik dan alat musik saja, dan mahasiswa dari UI mengadakan kolaborasi dengan sanggar *sikola paqbanua* mengajarkan berbagai tarian Jawa dan memadukan gerakan antara tarian Mandar dan tarian Jawa”<sup>84</sup>

Makna tari *lipaq sa'be* (sarung sutra) tarian ini menceritakan budaya Suku Mandar yang ditandai dengan ciri khas *lipaq sa'benya* sepiantas memiliki persamaan dengan kain sutra daerah lain. Tapi setiap jenis *lipaq sa'be* Mandar memiliki ciri khas yakni dari setiap *sure'* (bunga) dan cara pembuatannya yang membuatnya terkenal di daerah sekitarnya Bugis dan Makassar karena posisi

---

<sup>84</sup> Nurwahida (22 tahun) masyarakat Suku Mandar, Wawancara 12 Juli 2029.

coraknya itu tidak sembarangan penciptaan *sure*’ diperuntuhkan masing-masing standar ekonomi, sosial, budaya, agama, dan strata sosial seseorang.

Makna tari gambyong dari Jawa, tarian ini menceritakan, makna gerakan tari gambyong adalah jenis kesenian tari tradisional yang lahir dan tumbuh berkembang. Tarian gambyong diciptakan oleh seorang seniman penari perempuan yang dikenal oleh tempat setempat dengan sebutan (*waranggana/ledhek*) pada tahun 1.500 “*ledhek*” adalah tari hiburan rakyat Jawa Tengah. Tari gambyong diberikan sebagaimana nama penciptanya yakni seorang seniman kelahiran Surakarta yang mempunyai nama mas Agung Gambyong. Lenkeng yang dipakai dalam pertunjukkan tari gambyong adalah gamelan tradisional Jawa lengkap gendang yang disajikan oleh gamelan seni kerawitan adalah gendang gambyong. Makna simbolik tari gambyong adalah sebagai penggambaran kelembutan atau kecantikan perempuan Jawa melalui gerakan lembut dan lemah gemulai.

Bukan hanya dari segi gerakan yang dipadukan, musik dan alat musiknya juga dipadukan, ketika musik dipadukan terdengar jelas perbedaan antara musik khas Mandar dan musik khas Jawa, musik khas Mandar diiringi dengan gendang khas Mandarnya, dan begitu juga sebaliknya khas musiknya Jawa diiringi dengan gamelan, angklung khas Jawa. Sehingga jika dimainkan secara bersamaan akan terdengar perpaduan alat musiknya.

### **c. Obat-obatan**

Resep alam warisan nenek moyang leluhur Suku Jawa (jamu untuk remaja dan dewasa) *back to nature* merupakan slogan atau renungan untuk menjaga

alam, tubuh dan apa saja yang merupakan makhluk ciptaan Allah swt. Membuat manusia berbondong-bondong memanfaatkan produk bersumber alam dalam upaya menjaga kesehatan. Salah satu upaya tersebut yakni mengkonsumsi jamu. Jamu termasuk obat tradisional yang dibuat dari bahan atau ramuan dari tumbuhan. Cara memperoleh pengadaan jamu-jamu bisa dibuat sendiri dengan memanfaatkan tanaman obat sekitar kita atau dibeli dari penjual jamu gendong. Jamu dari suku Jawa sangat terkenal sehingga banyak digemari oleh masyarakat Suku Mandar di Kelurahan Sidodadi seperti yang dikemukakan oleh informan.

“Alasan mengapa mengkonsumsi jamu gendong resep dari khas Jawa di seduh pada pagi hari. Karena jamu baik untuk kesehatan serta harganya yang relatif murah dan mudah didapatkan. Jamu yang biasa dikonsumsi yakni jamu pelancar haid dan ada juga jamu buat yang habis melahirkan khas dari suku Jawa. Adapun bahan-bahannya parem, asam jawa, gula merah, kunyit dan biasa ditambahkan daun sirih. Bukan cuma ibu-ibu saja yang bisa konsumsi tetapi anak gadis ibu juga sesekali mengkonsumsi, anak ibu biasanya minum jamu penambah nafsu makan dan itupun hanya sesekali saja. Karena jika jamu dikonsumsi setiap hari akan menyebabkan rahim mengering”<sup>85</sup>.

#### **d. Lebaran ketupat.**

Masyarakat Islam Jawa umumnya dua kali lebaran, pertama adalah Idul Fitri 1 Syawal dan kedua adalah lebaran ketupat pada 8 Syawal, setelah puasa sunnah enam hari syawal. Tradisi masyarakat Jawa ini pertama kali dikenalkan Sunan Kalijaga. Sunan Kalijaga menggunakan dua istilah, *Bakda Lebaran* dan *Bakda Kupat*. *Bakda lebaran* adalah perayaan Idul Fitri yang diisi dengan shalat id dan silaturahmi. Sementara *bakda kupat* dilakukan tujuh hari setelahnya. Masyarakat kembali membuat ketupat untuk diantarakan kepada sanak kerabat sebagai tanda kebersamaan. Tradisi ini tetap lestari di komunitas muslim Jawa di Wonomulyo bahkan di Kelurahan Sidodadi banyak dari suku Mandar yang merayakannya, ada

---

<sup>85</sup> Hudaeda (55 tahun), masyarakat Suku Mandar, wawancara 29 Oktober 2019.

juga sekedar ikut meramaikan dan berkunjung ke rumah suku Jawa. Seperti yang dikemukakan oleh informan.

“Filosofi dari pada lebaran ketupat sama halnya dengan tradisi-tradisi Jawa yang lain, makna dan tujuan tertentu dari tradisi lebaran ketupat agar masyarakat yang menjalankan tradisi tersebut dapat tahu arti dan pesan yang ingin disampaikan dalam setiap ritual tradisi Jawa, misalnya tradisi Hari Raya Ketupat. Makna dalam Suku Jawa arti dari ketupat sendiri memiliki arti *ngaku lepat* (mengakui kesalahan). Makna dari *ngaku lepat* adalah maaf dan memaafkan atas kesalahan pribadi dan orang lain. *Ngaku lepat* juga bisa diartikan dengan *sungkeman* kepada orang tua. Yaitu meminta maaf kepada orang tua dengan memohon keikhlasan dan ampunan. Mengajarkan tentang pentingnya menghormati orang tua dan mengikhlasakan kesalahan orang lain. Suku Islam Jawa di Wonomulyo sangat antusias dalam merayakan hari lebaran ketupat dan yang terpenting masyarakat Islam Suku Mandar juga ikut serta merayakan ada juga yang sekedar meramaikan bertamu ke tetangga Suku Jawa. Hal ini membuat Suku Jawa merasa diterima dengan baik di Wonomulyo.”<sup>86</sup>

#### e. Peninggalan Jejak Suku Jawa di Tanah Mandar

Kecamatan terpadat penduduknya di Kabupaten Polewali Mandar adalah Wonomulyo. Uniknyanya di tanah Mandar ini adalah nama desa atau kelurahan banyak yang diambil dari nama-nama Jawa sesuai asal transmigran, antara lain kelurahan Sidodadi, Bumi Ayu, Magelang, Kediri, Sumberjo, Yogya lama, Yogya baru, Kuningan, Kebun Sari, Sidoarjo, Sugih Waras, dan Masih banyak lagi. bukti nyata infrastruktur bangunan filosofi Jawa, misalnya Pendopo kecamatan. Pendopo kecamatan di sini difungsikan pertemuan para pejabat di Sulawesi Barat dan tempat untuk melakukan pusat kegiatan dan menjadi rumah jabatan di Wonomulyo. Di dalam pendopo sering dilakukan kegiatan seminar-seminar dan rapat-rapat mahasiswa atau organisasi kepemudaan. Selain itu, pendopon sangat ramai ketika menjelang 17 Agustus, malam lomba lampion, pagi hari pawai dan di depan pendopo inilah dilangsungkan pertandingan dan perlombaan berbagai cabang olah raga dan kesenian. Seperti yang dikemukakan informan.

---

<sup>86</sup> Santoso (70 tahun), wawancara masyarakat Suku Jawa 1 November 2019

“Dahulu bangunan pendopo ingin dibongkar pihak pemerintah tapi diprotes oleh budayawan Mandar seperti Prof. Darmawan Mas’ud, Husni Djamaluddin dan Azikin Nur. Uniknya lagi karena pada saat pembongkaran ingin dilakukan Suku Jawa tidak ada reaksi apapun”<sup>87</sup>

### 3. *Pengaruh Akulturasi Budaya Terhadap Suku Mandar di Kecamatan Wonomulyo, Kabupaten Polewali Mandar, Provinsi Sulawesi Barat.*

#### A. Pengaruh Positif

Adapun pengaruh yang begitu nampak seiring dengan kemajuan zaman, kebudayaan daerah yang di pegang teguh awalnya, di pelihara dan bahkan di jaga keberadaannya oleh setiap suku, kini sudah mulai ada perubahan. Pengaruh yang terjadi akibat asimilasi antara kebudayaan Mandar dengan kebudayaan Jawa tertuang dalam seni pertunjukkan dan juga perayaan hari besar. Seni pertunjukkan dalam asimilasi inilah adanya pertunjukkan *Sayyang pattuqdu* (kuda menari) menjadi alat motivasi bagi anak kecil supaya menamatkan Al-Qur’an, oleh orang tuanya dijanji akan diarak keliling kampung dengan *Sayyang pattuqdu* jika khatam Al-Qur’an. Karena ingin segera naik kuda menari, maka sang anak ingin segera pintar mengaji dan Khtam Al-Qur’an “besar”.<sup>88</sup>

Ada dua gerakan utama dalam tarian kuda di Mandar, yaitu gerakan kepala yang mendongkak-dongkak, dan gerakan dua kaki depan yang dihentakkan secara bergantian ke tanah. Kuda yang belum mahir, umunya menggerakkan kakinya secara bersamaan. bagi yang ingin naik *Sayyang pattuqdu* , atau yang menjadi *tomissawe* (orang yang menaiki kuda menari), tidak perlu khawatir atau tegang, sebab naik *sayyang pattuqdu* yang berarak keliling kampung ada yang menjaga. Selain pawang kuda ada juga *passarung* ( yaitu empat laki-laki dewasa

---

<sup>87</sup> Abdul Haris (55 tahun) masyarakat Suku Mandar, wawancara, 30 November 2019.

<sup>88</sup> Muhammad Ridwan Alimuddin, *Mandar nol kilometer, membaca Mandar lampau dan hari ini* (Yogyakarta: Ombak, 2011), h. 128.

yang bertugas berada di kiri- kanan kuda. Umumnya mereka kerabat perempuan yang duduk di atas kuda. Tradisi *sayyang pattuqdu* di Mandar tidak diketahui persis kapan mulai dilakukan. Diperkirakan tradisi itu mulai ketika Islam menjadi agama resmi beberapa kerajaan di Mandar. Kira-kira abad XVI. *Sayyang pattuqdu* awalnya hanya berkembang di kalangan istana, yang dilaksanakan pada perayaan Maulid Nabi Muhammad saw.<sup>89</sup>

Terdapat sejumlah fenomena yang menarik jika membahas tentang seni pertunjukkan *sayyang pattuqdu* dalam masyarakat Suku Mandar. Interaksi antar suku yang melibatkan masyarakat Suku Mandar dan Suku Jawa di Kelurahan Sidodadi membawa pada suatu proses asimilasi. Asimilasi yang terjadi dalam berbagai bidang kehidupan, salah satunya adalah pembauran kebudayaan. Pembauran kebudayaan yang terjadi antara masyarakat Suku Mandar dan Suku Jawa melalui seni pertunjukkan *sayyang pattuqdu* di Kelurahan Sidodadi.

Dengan adanya wadah untuk mengembangkan dan melatih bakat dalam bidang seni pertunjukkan *sayyang pattuqdu*, sekaligus juga dapat dimanfaatkan sebagai sarana interaksi antar Suku Mandar dan Jawa. Dapat dilihat dengan adanya partisipasi masyarakat Suku Jawa yang masuk bergabung dalam kelompok dan ikut memainkan seni pertunjukkan *sayyang pattuqdu*. Banyak dari kalangan masyarakat Suku Jawa yang menyewa kuda menari dan melakukan tradisi tersebut. Hal ini dibenarkan oleh salah satu informan masyarakat Suku Mandar.

“Sudah banyak sekali masyarakat Suku Jawa yang melakukan tradisi *sayyang pattuqdu* dan sebagai masyarakat Mandar tentu sangat bangga karena tradisi kita mulai berkembang dan dikenal luas suku lain, lagi pula *sayyang pattuqdu* tidak hanya digunakan pada acara khatam Al-Qur’an

---

<sup>89</sup> Muhammad Ridwan Alimuddin, *Mandar nol kilometer, membaca Mandar lampau dan hari ini*, h. 126-127.



tetapi juga dilakukan pada acara pernikahan, dan selamatan. Jadi tidak ada yang perlu dikawatirkan dalam hal ini”.<sup>90</sup>

Maksud pernyataan dari ibu Mastia di atas adalah, Masyarakat Suku Mandar dan Suku Jawa di Kelurahan Sidodadi melakukan tradisi *sayyang pattuqdu* sudah dianggap sah-sah saja jika masyarakat Suku Jawa menggunakan tradisi tersebut, dan sebagai masyarakat pribumi mengatakan tradisi *sayyang pattuqdu* kini sudah tak hanya digunakan pada acara khtama Al-Qur’an saja akan tetapi juga dilakukan pada acara besar lainnya seperti pernikahan, acara selamatan. Jadi menurut informan tidak ada yang perlu dipermasalahkan dalam masalah ini. Tradisi *sayyang pattuqdu* salah satu seni yang terbuka bagi semua orang.

Seni pertunjukkan selanjutnya adalah sebutlah pertunjukkan kuda kepang yang merupakan asli seni tradisi khas Jawa. Akan tetapi justru dikendalikan oleh masyarakat Suku Mandar yang bertindak sebagai *sando* atau dukun. hal ini dipertegas oleh informan.

“Sangat banyak keunikan yang terjadi pada kedua suku yang berbeda karena kuda kepang merupakan khas tradisi Suku Jawa tetapi justru dikendalikan oleh masyarakat Suku Mandar yang bertindak sebagai *sando* atau dukun. Tentu peran ini sangat penting karena dialah yang mengendalikan kapan saatnya dinormalkan. Yang mengherankan selain anggota rombongan, penonton yang lain yang berada diluar area bisa juga kerasukan dan langsung dapat bergabung dalam ritmis pukulan gong, gendang dan suling khas kuda kepang”.<sup>91</sup>

Hal lain diungkap oleh informan adalah

“Sekali kesempatan langsung roboh Karena hanyut menikmati aroma kemenyan saat menghadiri hajatan. Pertunjukkan tradisi khas Jawa ini termasuk anti tepuk tangan, saat menonton dari dekat disarankan menghindari tepuk tangan karena personil anti tepuk tepuk tangan karena dapat mengundang kemarahan personil yang sedang asyik bermain. Tetapi disitulah seninya, para penonton yang iseng malah sering menggoda

---

<sup>90</sup>Mastia (38 tahun) masyarakat Suku Mandar dan Jawa, wawancara

<sup>91</sup> Abu bakar (42 tahun) masyarakat Suku Jawa, wawancara 20 Mei 2019.

pemain unruk keluar dari gelanggang, peran dukun menjadi utama karena hanya sosoknya yang dapat mengendalikan yang sedang kesurupan”<sup>92</sup>

Hal diatas menjelaskan bahwa tradisi kuda kepang khas Jawa juga terbuka

untuk suku lain selain Suku Jawa saja. Hal ini menjadi keunikan tersendiri dalam masyarakat Suku Mandar dan Suku Jawa. Menggambarkan keadaan sosial yang rukun dan damai.

## **B. Pengaruh Negatif**

Pengaruh negatif yang akan berdampak dari Suku Mandar bisa saja terjadi pada pernikahan campuran Suku Mandar dan Suku Jawa. Setelah pernikahan, masing-masing keluarga suku akan memperkenalkan budayanya kepada keturunannya. Peneliti mewawancarai seorang informan dari Suku Mandar dan Jawa. Ayah dari Suku Mandar dan ibu dari Suku Jawa. Dari hasil pernikahan campuran tersebut, lebih condong menggunakan bahasa, budaya adat istiadat Suku Jawa, karena dipengaruhi oleh lingkungan dan tempat dia lahir dan dibesarkan oleh keluarga dari ibunya atau dari Suku Jawa. Hal ini menyebabkan memudarnya darah mandar dalam dirinya. Berikut hal yang dikemukakan oleh informan.

“Hal yang membuat Suku Jawa, lebih mencolok karena beberapa hal diantaranya pertama lebih dekat dengan keluarga ibu dari kecil dan sampai dewasa jarang berkunjung ke keluarga bapak. Sesudah menikah pun, lebih condong, ke kebiasaan sehari-hari juga lebih ke jawa-jawaan karena untuk bahasa mandar susah menurutku dan adat istiadat budaya Mandar ribet Karena dari segi bahasa saja sudah susah sekali”<sup>93</sup>

---

<sup>92</sup> Abu bakar (42 tahun) masyarakat Suku Jawa, wawancara 20 Mei 2019.

<sup>93</sup> Winda Ramadhani (23 tahun) masyarakat Suku Mandar Dan Jawa, wawancara 28 Oktober 2019.

## **BAB V**

### **PENUTUP**

#### ***A. Kesimpulan***

Proses akultuasi budaya terjadi ditandai dengan pengembangan sikap-sikap yang sama, walau terkadang bersifat emosional dalam tujuannya untuk mencapai kesatuan atau paling tidak mencapai integrasi dalam organisasi, pikiran dan tindakan. Proses Akulturasi terjadi jika ada kelompok manusia yang berbeda kebudayaan dan apabila ada orang perorangan sebagai warga kelompok tadi saling bergaul secara langsung dan intensif untuk waktu yang lama, sehingga kebudayaan-kebudayaan dari kelompok manusia tersebut masing-masing saling menyesuaikan diri tanpa menghilangkan ciri khas kebudayaan dan bentuk akulturasi yang dihasilkan oleh Suku Mandar dan Suku Jawa yaitu dari segi bahasa, tarian dan alat musiknya, obat-obatan, tradisi lebaran ketupat dan peninggalan Suku Jawa

Pengaruh yang begitu nampak seiring dengan kemajuan zaman, kebudayaan daerah yang di pegang teguh awalnya, di pelihara dan bahkan di jaga keberadaannya oleh setiap suku, kini sudah mulai ada perubahan. Pengaruh yang terjadi akibat akultuasi antara kebudayaan Mandar dengan kebudayaan Jawa. Yakin pengaruh positif dan negatif. Pengaruh positif tertuang dalam seni pertunjukkan seperti *Sayyang pattuqdu* (kuda menari) yang dilakukan masyarakat Suku Jawa. Pengaruh negatif tertuang pada generasi selanjutnya mengenai mudarnya pengetahuan mengenai Suku Mandar.

## ***B. Implikasi***

Penelitian ini diharapkan dapat menjelaskan kepada masyarakat luas pada umumnya terkait proses terjadinya akultuasi antar Suku Mandar dan Suku Jawa yang ada di Kecamatan Wonomulyo. Asimilasi yang dihasilkan oleh masyarakat Mandar dan Jawa yaitu dari segi bahasa, tarian dan alat musiknya, obat-obatan, tradisi lebaran ketupat dan peninggalan Suku Jawa

Penelitian ini diharapkan nantinya bisa dijadikan sebagai acuan atau referensi pada peneliti selanjutnya yang akan meneliti tentang akultuasi Suku Mandar dan Jawa dalam perspektif yang berbeda dan pendekatan yang berbedapula.

Masukan untuk pemerintah Kabupaten Polewali Mandar agar tetap menjaga nilai-nilai toleransi sehingga terjalin keharmonisan dan kerukunan antar Suku Mandar dan Suku Jawa yang telah berlangsung lama.

## DAFTAR PUSTAKA

- Alimuddin, Muhammad Ridwan. *Mandar nol kilometer, membaca Mandar lampau dan hari ini*, Yogyakarta: Ombak, 2011.
- , *Orang Mandar Orang laut Kebudayaan Bahari, Mandar Mengarungi Perubahan Zaman* Jakarta: Kepustakaan Populer Gramedia, 2005.
- Anwar, Saifuddin. *Metode Penelitian*, Yogyakarta : Pustaka Pelajar, 2004.
- Asdy Ahmad dan Anwar Sewang. *Kilas Balik Jelajah Situs dan Cagar Budaya*. Malang: Wineka Media, 2013.
- Atosokhi Gea. Antonius. dkk, *Relasi dengan Sesama: Karakter Building II* Jakarta: Elex Media Komputindo, 2002.
- Boediono. *Kamus Lengkap Bahasa Indonesia*. Jakarta, Bintang Terang
- D. Hendropuspito, *Sosiologi Semantik*. Yogyakarta: Kanisius, 1989.
- Hasan, M. Syamsi. *Hadis-Hadis Populer, Shahih Bhukari & Muslim*, Surabaya: Amelia, 2015.
- Horton. Chester L. Hunt Paul B. *Sosiologi*, terj. Aminuddin Ram edisi IV, Jakarta: Erlangga, 1990.
- Idham dan Sapriillah, *Sejarah Perjuangan Pembentukan Provinsi Sulawesi Barat, (Dinas Pendidikan dan Kebudayaan Provinsi Sulawesi Barat: Zada Hanifa, 2015)*, h. 2.
- Iqbal. "Integrasi Sosial Masyarakat Jawa Dengan Masyarakat Mandar Kecamatan Wonomulyo" *skripsi* Fakultas Ilmu Sosial Universitas Negeri Makassar.
- Kaelan, *Filsafat Bahasa Semiotika dan Hermeneutika*, Yogyakarta: Paradigma, 2009.
- Kaelan, *Perkembangan Filsafat Analitika Bahasa dan Pengaruhnya Terhadap Ilmu Pengetahuan*, Yogyakarta: Paradigma, 2006.
- Kementrian Agama Republik Indonesia, Al-qur'an terjemah dan tajwid
- Koentjaraningrat, *Pengantar Ilmu Politik*, (Rineka Cipta, 2015).
- , *Pengantar Ilmu Antropologi*, ( Yogyakarta: Rineka cipta)
- Liliweri Alo, M. S., *Dasar-dasar Komunikasi Antarbudaya*, Yogyakarta: Pustaka Pelajar, Cetakan ke V, 2011.
- Mandar, *Wikipedia the free Encyclopedia*. <http://ragamsukudunia.blogspot.com> (3 Agustus 2019).

- Mantara, Ida Bagoes, *Filsafat Penelitian & Metode Sosial*, Yogyakarta: Pustaka Pelajar, 2008.
- Maran, Rafael Raga, *Manusia dan Kebudayaan Dalam Perspektif Ilmu Budaya Dasar*,
- Muhtamar, Shaff , *Masa depan warisan luhur kebudayaan Sulawesi selatan*, Makassar: CV. Adi perkasa, 2004.
- Munir, Muhammad dkk. , *Tobarani “Merawat sejarah perlawanan, I Calo Ammana Wewang”*, Cet 1, Polewali Mandar :Rumah kopi dan perpustakaan, 2018.
- Munir, Muhammad dan Darmansyah, *Jejak-jejak Mandar*, Polewali Mandar: Gerbang Visual, 2017.
- Noor Juliansyah, *Metodologi penelitian*, Jakarta: Prenada Media Group, 2012.
- Sagena. Unis, ed. *Analekta Beruq-Beruq (Perempuan Mandar MenJawab)*<sub>2</sub> Cet 1, Polman :KBB Press, 2013.
- Poelinggomang, Edward L, *Sejarah dan Budaya Sulawesi Barat*, Makassar: de La Macca, 2012.
- Rijal. Hamid Syamsul, *Buku Pintar Ayat-Ayat Al-Qur'an*, Jakarta: PT. Bhuana Ilmu Populer, 2014.
- Sahar. Santri, *Pengantar Antropologi Integrasi Ilmu dan Agama*, Makassar, Carabaca, 2015.
- Samovar. Larry A., dkk, *Communication Between Cultures*, (Singapore : Cengage Learning, 2010), diterjemahkan oleh Indri Margaretha Sidabalok, *Komunikasi Lintas Budaya*, Jakarta: Salemba Humanika, 2010.
- Shihab. M. Quraish, *Tafsir Al-Mishbah: pesan, kesan dan keserasian Al-qur'an*, Jakarta: lentera hati, 2002.
- Soekanto. Soejono, *Sosiologi: Suatu pengantar*, Jakarta: RaJawali Grafindo Persada, 1983.
- Subagyo. P. Joko, *Metode penelitian dalam teori dan praktek*, Jakarta: PT Asdi Mahasatya, 2004.
- Sugiono, *Metode Penelitian Pendidikan (Pendekatan Kuantitatif, Kualitatif, dan R&D)*,
- Surakhmad. Winarno. *Pengantar Penelitian Ilmiah dasar, Metode dan Tehnik*, cet. VII, Jakarta, 1990.
- Suwardi. Endraswara, *Etnologi Jawa*, Yogyakarta: Pt. Buku Seru, 2015)
- Warsito, *Antropologi Budaya*, Yogyakarta: Perpustakaan Nasional, 2012.

Lampiran I

**DAFTAR INFORMAN**

<b>No</b>	<b>Nama dan Umur</b>	<b>Pekerjaan</b>
1	Abdul Haris (umur 55 tahun)	Pegawai Negeri Sipil
2	Abu bakar (42 tahun)	Masyarakat Suku Jawa
3	Aco (37 tahun)	Masyarakat Suku Mandar
4	Alda Iqlima (22 tahun)	Mahasiswa Suku Mandar dan Jawa
5	Bustang (40 tahun)	Masyarakat Suku Mandar
6	Eko (17 tahun)	Masyarakat Suku Jawa
7	Hudaeda (55 tahun)	Masyarakat Suku Mandar
8	Khairil Anwar (23 tahun)	Mahasiswa
9	Maryono (52 tahun)	Guru Suku Jawa
10	Mastia (38 tahun)	Guru Suku Mandar dan Jawa
11	Muhammad Munir (40 tahun)	Penulis Sejarah Suku Mandar
12	Nur Indah Sari (25 tahun)	Masyarakat Suku Jawa
13	Nurwahida (22 tahun)	Mahasiswa Sanggar Seni Sikola Paqbanua
14	Santoso (70 tahun)	Masyarakat Suku Jawa

## LAMPIRAN II

### PEDOMAN WAWANCARA

#### Daftar Wawancara dengan Suku Mandar dan Suku Jawa

1. Sejarah masuknya Suku Jawa di kelurahan Sidodadi?
2. Bagaimana proses pembauran Suku Mandar dan Jawa?
3. Pembauran seperti apa yang dilakukan antar Suku Mandar dan Suku Jawa?
4. Bagaimana kondisi sosial antar kedua suku?
5. Dampak terjadinya pembauran antar Suku Mandar dan Jawa?
6. Adakah pergeseran budaya yang dialami masing-masing Suku Mandar dan Jawa?
7. Apakah masyarakat Mandar ini mengikuti adat Jawa dan begitupun sebaliknya?
8. Apa yang menarik dari tradisi Suku Mandar dan Suku Jawa?
9. Nilai-nilai apa yang diambil Suku Mandar dari Suku Jawa?
10. Bagaimana bentuk asimilasi yang dihasilkan masyarakat Suku Mandar dan Jawa?



Lampiran III

DOKUMENTASI



Pernikahan Antar Suku Jawa Dan Mandar

Foto Ini Diambil Setelah Wawancara Dengan Tokoh Budayawan





Foto Ini Diambil Setelah Wawancara Dengan Tokoh Masyarakat



Foto ini diambil setelah wawancara dengan masyarakat suku Jawa dan Mandar



Contoh baju adat pernikahan suku Mandar



Contoh baju adat pernikahan suku Jawa



Foto ini diambil ketika latihan Menari Mandar dan Jawa



Foto ini juga diambil ketika latihan Menari Mandar dan Jawa



Foto ini diambil ketika wawancara dengan salah satu informan peneliti



Foto dengan para infroman



Baju Surjan khas Jawa yang terbuat dari kain tenun *lipaq sa'be* Mandar asli dengan motif perahu *sandeq khas Mandar*



Baju Surjan asli khas Jawa menggunakan kain batik asli khas Jawa



Gerbang Soeparman merupakan gerbang pasar induk Wonomulyo



Pendopo bangunan khas Jawa yang difungsikan sebagai rumah jabatan kantor kecamatan



Kuda lumping Khas Jawa



Tradisi *Sayyng pattuqdu* khas Mandar