

**POLA KOMUNIKASI PIMPINAN DINAS PENDIDIKAN
KABUPATEN LUWU UTARA DALAM MEMOTIVASI KERJA PEGAWAI**



Skripsi

Diajukan Untuk Memenuhi Salah Satu Syarat Meraih Gelar
Sarjana Ilmu Komunikasi (S.Ikom) Jurusan Ilmu Komunikasi
Pada Fakultas Dakwah dan Komunikasi
UIN Alauddin Makassar

Oleh :

NURASMIDA

NIM : 50700113055

**FAKULTAS DAKWAH DAN KOMUNIKASI
UNIVERSITAS ISLAM NEGERI ALAUDDIN MAKASSAR
2018**

PERSETUJUAN PEMBIMBING

Pembimbing penulisan skripsi saudara Nurasmida NIM: 50700113055 mahasiswa jurusan Ilmu Komunikasi pada Fakultas Dakwah dan Komunikasi UIN Alauddin Makassar, setelah dengan seksama meneliti dan mengoreksi skripsi yang bersangkutan dengan judul "*Pola komunikasi pimpinan dinas pendidikan Kabupaten Luwu Utara dalam memotivasi kerja pegawai*" memandang bahwa skripsi tersebut telah memenuhi syarat-syarat ilmiah dan dapat disetujui ke ujian Munaqasyah.

Demikian persetujuan ini diberikan untuk dipergunakan dan diproses lebih lanjut.

Makassar, 22 Maret 2019

Pembimbing I

Mudzhira Nur Amrullah, S.Sos, M.Si.
NIP. 19700311 200901 2 002

Pembimbing II

Rahmawati Haruna, SS., M.Si
NIP. 19780619 200912 2 001

PENGESAHAN SKRIPSI

Skripsi yang berjudul "Pola Komunikasi Pimpinan Dinas Pendidikan Kabupaten Luwu Utara dalam Memotivasi Kerja Pegawai" yang disusun oleh **Nurasmida**, NIM: **50700113055**, mahasiswa Jurusan Ilmu Komunikasi Fakultas Dakwah dan Komunikasi Universitas Islam Negeri Alauddin Makassar, telah diuji dan dipertahankan dalam sidang *Munaqasyah* yang diselenggarakan pada hari Senin tanggal 25 Maret 2019 M, bertepatan dengan 18 Rajab 1440 H, dinyatakan telah dapat diterima sebagai salah satu syarat untuk memperoleh gelar sarjana Ilmu Komunikasi (S.I.Kom) pada Jurusan Ilmu Komunikasi Fakultas Dakwah dan Komunikasi Universitas Islam Negeri Alauddin Makassar.

RomangPolong-Gowa, 25 Maret 2019 M,
18 Rajab 1440 H.

DEWAN PENGUJI

Ketua	: Dr. H. Misbahuddin, M.Ag	(.....)
Sekretaris	: Dra. Audah Mannan, M. Ag.	(.....)
Munaqisy I	: Dr. Ramsiah Tasruddin, M.Si	(.....)
Munaqisy II	: Nuryadi Kadir, S.Sos., MA	(.....)
Pembimbing I	: Mudzhira Nur Amrulla, S.Sos., M.Si	(.....)
Pembimbing II	: Rahmawati Haruna, SS., M.Si	(.....)

Disahkan oleh:
Dekan Fakultas Dakwah dan Komunikasi
UIN Alauddin Makassar.

Prof. Dr. H. Abd. Rasyid Masri, M.Pd., M.Si., M.M
NIP: 19690827 199603 1 004

PERNYATAAN KEASLIAN SKRIPSI

Mahasiswa yang bertanda tangan di bawah ini:

Nama : Nurasmida
Nim : 50700113055
Tempat/Tanggal Lahir : Uraso, 01-Januari-1995
Jur/Prodi/Konsentrasi : Ilmu Komunikasi
Fakultas/Program : Dakwah dan Komunikasi/S1
Alamat : Talasalapang 2 Kompleks PK
Judul : Pola Komunikasi Pimpinan Dinas Pendidikan
Kabupaten Luwu Utara dalam Memotivasi Kerja
Pegawai

Menyatakan dengan sesungguhnya dan penuh kesadaran bahwa skripsi ini benar adalah hasil karya sendiri. Jika di kemudian hari terbukti bahwa ia merupakan duplikat, tiruan, plagiat, atau dibuat orang lain, sebagian atau seluruhnya, maka skripsi dan gelar yang diperoleh karenanya batal demi hukum.

Samata-Gowa, 23 Februari 2019

Penyusun

Nurasmida
Nim. 50700113055

KATA PENGANTAR

بِسْمِ اللَّهِ الرَّحْمَنِ الرَّحِيمِ

Assalamu Alaikum Warahmatullahi Wabarakatuh.

Ucapan rasa syukur yang tidak terhingga kepada Tuhan pemilik alam semesta Allah SWT atas segala limpahan rahmat, taufiq dan hidayahnya, sehingga penulis berhasil menyelesaikan skripsi ini dengan judul “Pola Komunikasi Pimpinan Dinas Pendidikan Kabupaten Luwu Utara dalam Memotivasi Kerja Pegawai”

Shalawat serta salam tidak hentinya kita peruntukkan kepada junjungan kita Nabi Muhammad Rasulullah SAW, beserta keluarga, sahabat, serta orang yang mengikuti ajarannya. Dialah Nabi yang patut dijadikan sebagai inspirator sejati dalam segala aspek kehidupan terutama dalam mengembangkan dakwah untuk menyebar luaskan agama Allah yaitu agama Islam.

Skripsi ini diajukan kepada Fakultas Dakwah dan Komunikasi Universitas Islam Negeri Alauddin Makassar, sebagai salah satu syarat untuk memperoleh gelar sarjana Strata 1 (S1). Dalam proses penyusunan skripsi ini, penulis mendapatkan bimbingan dan motivasi dari berbagai pihak, sebaik secara moral maupun material. Olehnya itu, dengan tulus dari hati penulis mengucapkan terima kasih yang sedalam-dalamnya kepada:

1. Prof Dr. Musafir Pababbari, M.Si selaku Rektor UIN Alauddin Makassar dan Wakil Rektor I, II, dan III, serta segenap staf Rektorat UIN Alauddin Makassar.
2. Prof Dr. H. Abdul Rasyid Masri, S.Ag., M.Pd., M.Si., M.M selaku Dekan Fakultas Dakwah dan Komunikasi Universitas Islam Negeri Alauddin Makassar, dan Wakil Dekan I, II, dan III Fakultas Dakwah dan Komunikasi UIN Alauddin Makassar.
3. Dr. Ramsiah Tasruddin, S.Ag., M.Si dan Bapak Haidir Fitra Siagian, S.Sos., M.si., Ph.D selaku Ketua dan Sekretaris Jurusan Ilmu Komunikasi. Dengan segenap rasa tulus memberikan kontribusi selama penulis menempuh

kuliah berupa ilmu, motivasi, nasihat, serta pelayanan sampai penulis dapat menyelesaikan kuliah dan mendapat gelar sarjana S1.

4. Mudzhira Nur Amrullah, S.Sos., M.Si selaku Pembimbing I, Rahmawati Haruna, SS., M.Si selaku pembimbing II yang sedia meluangkan waktu, tenaga dan pikiran untuk mengarahkan dan membimbing penulis sehingga skripsi ini selesai dengan baik.
5. Dr. Ramsiah Tasruddin, S.Ag., M.si Munaqisy I, Nuryadi Kadir, SS., Ma Munaqisy yang telah menguji dan mengoreksi skripsi penulis hingga akhirnya selesai.
6. Dr. H Hasaruddin, M.Ag, Dr. Hj. Murniati Sirajuddin, M.Pd dan Dr. Ramsiah Tasruddin, selaku penguji konfrensif penulis.
7. Segenap dosen dan seluruh staf Fakultas Dakwah dan Komunikasi tidak lupa penulis haturkan terima kasih atas ilmu, bimbingan, arahan, serta nasihatnya selama penulis menempuh pendidikan di jurusan Ilmu Komunikasi.
8. Kepada Pemerintah kabupaten Luwu Utara yang telah berkenang memberikan izin kepada penulis untuk melanjutkan penelitian ini.
9. Kepada Dinas Pendidikan Kabupaten Luwu Utara serta para informan yang telah memberikan waktu luangnya dalam penyelesaian skripsi ini.
10. Kepada kedua orang tua penulis Ayahanda Jarra M dan Ibunda tercinta Sadera yang mendidik dan membimbing penulis semasa kecil. Beliau adalah guru abadi penulis yang takkan pernah tergantikan
11. Teman-teman seperjuangan di Jurusan Ilmu Komunikasi angkatan 2013, kita telah melewati suka duka bersama selama kuliah, kebersamaan kalian adalah keceriaan kita bersama. Terkhusus keluarga kecil IKOM B
12. Saudara dan sahabatku Nurul Nikma Amir Chohan, Ayha Lutfi Mahmud, Evi Alfiati, Iin Wahyuni, Fitria Nurul Fatnisa, dan seluruh keluarga anak kos cantik serta pakarasurasu yang telah memberikan motivasi dan dorongan serta selalu memberikan semangat.

13. Kepada semua pihak yang tidak sempat penulis sebut satu persatu yang telah membantu untuk menyelesaikan skripsi ini.

Akhirnya, hanya kepada Allah SWT penulis memohon dan berserah diri semoga melimpahkan rahmat dan rezeki-Nya kepada semua pihak yang telah membantu.

Wassalamu Alaikum Warahmatullahi Wabarakatuh

Samata-Gowa, 23 Februari 2019

Penulis

NURASMIDA
Nim. 50700113055



UNIVERSITAS ISLAM NEGERI
ALAUDDIN
M A K A S S A R

DAFTAR ISI

HALAMAN SAMPUL	i
PERSETUJUAN PEMBIMBING	ii
PENGESAHAN SKRIPSI	iii
PERNYATAAN KEASLIAN SKRIPSI	iv
KATA PENGANTAR	v
DAFTAR ISI	viii
DAFTAR TABEL DAN BAGAN	x
DAFTAR GAMBAR	xi
PEDOMAN TREANSLITERASI	xii
ABSTRAK	xiii
BAB I PENDAHULUAN	1-11
A. Latar Belakang Masalah.....	1
B. Fokus Penelitian dan Deskripsi Fokus	4
C. Rumusan Masalah	6
D. Kajian Pustaka.....	6
E. Tujuan dan Manfaat Penelitian	11
BAB II TINJAUAN TEORITIS	12-36
A. Komunikasi Organisa.....	12
B. Pola Komunikasi Organisasi	18
C. Motivasi Kerja.....	24
D. Hambatan Komunikasi Dalam Organisasi	32
E. Peran Komunikasi Dalam Persfektif Islam	34
BAB III METODOLOGI PENELITIAN	37-43
A. Jenis dan Lokasi Penelitian	37
B. Pendekatan Penelitian	38

C. Sumber Data.....	39
D. Teknik Pengumpulan Data.....	40
E. Instrumen Penelitian.....	41
F. Teknik Pengolaan dan Analisis Data	42
BAB IV HASIL PENELITIAN.....	44-64
A. Gambaran Umum Lokasi Penelitian	44
B. Pola Komunikasi Pimpinan Dinas Pendidikan Kabupaten Luwu Utara dalam Memotivasi Kerja Pegawai.....	51
C. Faktor Penghambat Pimpinan Dinas Pendidikan Kabupaten Luwu Utara dalam Memotivasi Kerja Pegawai.....	60
BAB V PENUTUP.....	65
A. Kesimpulan	65
B. Implikasi Penelitian.....	65
DAFTAR PUSTAKA	xv
LAMPIRAN.....	
DAFTAR RIWAYAT HIDUP	

DAFTAR TABEL DAN BAGAN

1.1 Penelitian Terdahulu	10
2.1 Struktur Organisasi Dinas Pendidikan	50



DAFTAR GAMBAR

Gambar 2.1	20
Gambar 2.2	21
Gambar 2.3	22
Gambar 2.4	23
Gambar 2.5	24



PEDOMAN TRANSLITERASI

A. Konsonan

Daftar huruf bahasa Arab dan transliterasinya ke dalam huruf Latin dapat dilihat pada tabel berikut:

Huruf Arab	Nama	Huruf Latin	Nama
ا	Alif	tidak dilambangkan	tidak dilambangkan
ب	Ba	b	be
ت	Ta	t	te
ث	Sa	s	es (dengan titik di atas)
ج	Jim	j	je
ح	Ha	h	ha (dengan titik di bawah)
خ	Kha	kh	ka dan ha
د	Dal	d	de
ذ	Zal	z	zet (dengan titik di atas)
ر	Ra	r	er
ز	Zai	z	zet
س	Sin	s	Es
ش	Syin	sy	es dan ye
ص	Sad	s	es (dengan titik di bawah)
ض	Dad	d	de (dengan titik di bawah)
ط	Ta	t	te (dengan titik di bawah)
ظ	Za	z	zet (dengan titik di bawah)

ع	‘ain	‘	apostrof terbalik
غ	Gain	g	ge
ف	Fa	f	ef
ق	Qaf	q	qi
ك	Kaf	k	ka
ل	Lam	l	el
و	Mim	m	em
ن	Nun	n	en
و	Wau	w	we
هـ	Ha	h	ha
ء	hamzah	‘	apostrof
ي	Ya	y	ye

Hamzah (ء) yang terletak di awal kata mengikuti vokalnya tanpa diberi tanda apapun. Jika ia terletak di tengah atau di akhir, maka ditulis dengan tanda (‘).

B. *Vocal*

Vokal bahasa Arab, seperti vokal bahasa Indonesia, terdiri atas vokal tunggal atau monoftong dan vokal rangkap atau diftong.

Vokal tunggal bahasa Arab yang lambangnya berupa tanda atau harakat, transliterasinya sebagai berikut:

Tanda	Nama	Huruf Latin	Nama
اَ	<i>fathah</i>	a	a
اِ	<i>kasrah</i>	i	i
اُ	<i>dammah</i>	u	u

Vokal rangkap bahasa Arab yang lambangnya berupa gabungan antara harakat dan huruf, transliterasinya berupa gabungan huruf, yaitu:

Tanda	Nama	Huruf Latin	Nama
آئ	<i>fathah</i> dan <i>ya</i>	ai	a dan i
أؤ	<i>fathah</i> dan <i>wau</i>	au	a dan u

Contoh:

كَيْفًا : *kaifa*

مَوْلًا : *hauila*

C. *Maddah*

Maddah atau vokal panjang yang lambangnya berupa harkat dan huruf, transliterasinya berupa huruf dan tanda, yaitu:

Harkat dan Huruf	Nama	Huruf dan Tanda	Nama
آ... أ... آئ	<i>fathah</i> dan <i>alif</i> atau <i>ya</i>	a>	a dan garis di atas
إئ	<i>kasrah</i> dan <i>ya</i>	i>	i dan garis di atas
ؤ	<i>dammah</i> dan <i>wau</i>	u>	u dan garis di atas

D. *Ta' marbutah*

Transliterasi untuk *ta' marbutah* ada dua, yaitu: *ta' marbutah* yang hidup atau mendapat harkat *fathah*, *kasrah*, dan *dammah*, transliterasinya adalah [t]. Sedangkan *ta' marbutah* yang mati atau mendapat harkat sukun, transliterasinya adalah [h].

Kalau pada kata yang berakhir dengan *ta' marbutah* diikuti oleh kata yang menggunakan kata sandang *al-* serta bacaan kedua kata itu terpisah, maka *ta' marbutah* itu ditransliterasikan dengan ha (h).

Contoh:

رَوْضَةُ الْأَطْفَالِ : *raudah al-atfal*

الْمَدِينَةُ الْفَادِلَةُ : *al-madinah al-fadilah*

الْحِكْمَةُ : *al-hikmah*

ABSTRAK

Nama : Nurasmida
Nim : 50700113055
**Judul : Pola komunikasi Pimpinan Dinas Pendidikan
Kabupaten Luwu Utara dalam Memotivasi Kerja Pegawai**
Pembimbing 1 : Mudzhira Nur Amrullah, S.Sos., M.Si
Pembimbing 2 : Rahmawati Haruna, SS., M.Si

Pokok masalah pada penelitian ini adalah pola komunikasi pimpinan Dinas Pendidikan Kabupaten Luwu Utara. Berangkat dari hal tersebut, kemudian muncul tujuan dari penelitian ini 1) Untuk mengetahui Pola Komunikasi Pimpinan Dinas Pendidikan Kabupaten Luwu Utara 2) Untuk mengetahui hambatan yang dialami oleh pimpinan Dinas Pendidikan Kabupaten Luwu Utara dalam Memotivasi pegawai

Jenis Penelitian ini tergolong kualitatif deskriptif, dengan pendekatan penelitian komunikasi organisasi dengan sudut pandang keilmuan. Pengumpulan data dilakukan dengan melakukan pengamatan (observasi), wawancara dan dokumentasi. Adapun sumber penelitian ini terdiri dari 3 orang informan. Penelitian ini berfokus pada pola komunikasi pimpinan dinas pendidikan Kabupaten Luwu Utara dengan menggunakan sumber data berupa sumber primer dan sumber skunder.

Hasil penelitian ini menunjukkan bahwa 1) Dinas Pendidikan Kabupaten Luwu Utara telah menerapkan pola semua saluran dalam memotivasi kerja pegawai yang terbagi menjadi komunikasi dari atas kebawah, komunikasi dari bawah ke atas, komunikasi horizontal dan komunikasi diagonal. Pola komunikasi semua saluran yang terjadi dalam kantor Dinas Pendidikan Kabupaten Luwu Utara menjadikan para pegawai memiliki rasa kekeluargaan antar individu. 2) Ada beberapa hambatan yang dialami oleh pimpinan Dinas Pendidikan hambatan semantik dan hambatan fisik.

Implikasi dari penelitian ini adalah pimpinan Dinas Pendidikan Kabupaten Luwu Utara, kiranya dapat mampu membagi waktu dalam urusan pribadi maupun untuk urusan organisasi yang dipimpin, dan lebih bisa memotivasi anggota yang sudah kurang aktif dalam organisasi, agar organisasi dapat berjalan dengan baik. Segala hambatan yang terjadi dapat menjadikan Dinas Pendidikan Kabupaten Luwu Utara tetap bekerja lebih giat untuk kemajuan dan perkembangan kantor kedepannya.

BAB I

PENDAHULUAN

A. Latar Belakang Masalah

Komunikasi merupakan aktivitas dasar manusia dalam kehidupan sehari-hari. Dengan adanya komunikasi manusia dapat menemukan jawaban-jawaban dari berbagai macam pertanyaan yang ada, serta memudahkan berinteraksi dengan orang disekitar kita. Komunikasi yang jelas, akan memudahkan pesan dan informasi itu sendiri dapat diterima komunikan dengan jelas, sehingga akan menimbulkan timbal balik (*feedback*) antar komunikator dengan komunikan. Dengan kata lain, komunikasi adalah proses yang mana suatu ide dialihkan dari sumber kepada satu penerima atau lebih dengan maksud merubah perilaku¹.

Komunikasi dijadikan sebagai tindakan untuk berbagi informasi, gagasan ataupun pendapat dari setiap partisipan komunikasi yang terlibat didalamnya guna mencapai kesamaan makna. Tindak komunikasi tersebut dapat dilakukan dalam beragam konteks, salah satunya adalah dalam lingkup organisasi (*Organizational Communication*). Dalam konteks organisasi, pemahaman mengenai peristiwa-peristiwa komunikasi yang terjadi di dalamnya, seperti apakah instruksi pimpinan sudah dilaksanakan dengan benar oleh karyawan/pegawai ataupun bagaimana bawahan mencoba menyampaikan keluhan pada atasan, memungkinkan tujuan suasana yang saling mendukung. Dari sini dapat dipahami bahwa tugas utama sebuah organisasi yang telah ditetapkan dapat tercapai sesuai dengan hasil yang diharapkan, merupakan contoh sederhana bahwa komunikasi adalah aspek penting dalam suatu organisasi.

¹. Nurdin, *Sistem Komunikasi Indonesia* (Jakarta: Raja Grafindo Persada, 2005), h. 26.

Dalam suatu organisasi, terdapat struktur yang di dalamnya memiliki hirarki dan pendelegasian wewenang guna mencapai tujuan organisasi. Pengimplementasian hirarki maupun pendelegasian wewenang tidaklah lepas dari adanya proses komunikasi, baik komunikasi lisan maupun tulisan yang dilaksanakan oleh pimpinan kepada bawahan, atau sebaliknya. Proses komunikasi yang ada pada organisasi maupun instansi dapat terjadi pada setiap tingkatan struktur, baik yang ada pada level pimpinan maupun pada karyawan.²

Pemimpin adalah orang yang memegang peranan penting karena pemimpin itulah yang akan menggerakkan dan mengarahkan organisasi dalam mencapai tujuan dan sekaligus merupakan tugas yang tidak mudah karena harus memahami setiap perilaku bawahan yang berbeda-beda. Pemimpin dalam tugasnya menggunakan gaya masing-masing, yaitu bagaimana ia berkomunikasi dengan bawahannya, ia akan disebut sebagai pemimpin yang efektif bila ia mampu berkomunikasi secara efektif sehingga menimbulkan pemimpin dalam menjalankan kepemimpinannya tidak hanya terbatas pada kemampuannya dalam melaksanakan program-program saja, tetapi lebih dari itu yaitu pemimpin harus mampu melibatkan seluruh lapisan organisasinya, anggotanya atau masyarakatnya untuk ikut berperan aktif sehingga mampu memberikan kontribusi yang positif dalam usaha mencapai tujuan.

Salah satu tantangan yang cukup besar yang sering harus dihadapi oleh pimpinan adalah bagaimana dapat menggerakkan para pegawai/bawahan agar senantiasa mau dan bersedia mengarahkan kemampuannya yang terbaik untuk kepentingan organisasi.³

² Morrisan, *Teori Komunikasi Individu Hingga Massa* (Cet. 1; Jakarta, Kencana, 2013), h.281

³ Pandiji Anoraga, *Psikologi Kepemimpinan* (Cet. 4; Rineka Cipta, 2003), h.2

Suatu organisasi yang baik akan terbentuk, dengan adanya pola komunikasi. Pola komunikasi yang baik akan mendorong produktivitas kerja karyawan dalam suatu organisasi, sehingga lebih mempermudah tercapainya tujuan dari suatu institusi atau organisasi. Sebaliknya, pola komunikasi dalam organisasi atau institusi yang tidak baik akan menghambat produktivitas karyawan dalam organisasi sehingga mengakibatkan organisasi berjalan menuju tanduk kehancurannya.

Dinas Pendidikan Luwu Utara adalah salah satu instansi pemerintah yang bergerak dalam pengembangan mutu pendidikan di Kabupaten Luwu Utara. Hal tersebut menjadi tolak ukur bagi Dinas Pendidikan Kabupaten Luwu Utara untuk menjalankan fungsi komunikasi. Salah satu dari fungsi komunikasi adalah fungsi pengaruh dan persuasi atau motivasi kerja. Komunikasi dapat menumbuhkan motivasi dengan cara menjelaskan kepada karyawan apa yang harus dilakukan, bagaimana kinerja karyawan dinilai, dan apa yang dapat dilakukan untuk meningkatkan kinerja karyawan. Informasi yang diberikan kepada karyawan akan merangsang setiap karyawan untuk bagaimana ia mampu bekerja dengan sebaik-baiknya sehingga memperoleh hasil yang maksimal. Pengarahan-pengarahan yang jelas dari atasan akan mendorong karyawan untuk melakukan pekerjaannya dengan baik, karena dengan arahan tersebut maka karyawan akan mengetahui bagian dari tanggung jawabnya serta bagaimana cara melakukan pekerjaannya.

Motivasi kerja itu tergantung pada kekuatan motivasi itu sendiri. Dorongan ini yang nantinya akan menyebabkan seseorang itu berusaha mencapai tujuan yang sebaik-baiknya. Pola komunikasi sangat penting dalam meningkatkan aktivitas kerja dan dorongan ini pula yang akan menyebabkan seseorang itu berperilaku, yang dapat

mengendalikan dan memelihara kegiatan-kegiatan yang menetapkan arah yang harus ditempuh oleh seseorang tersebut.

Berdasarkan observasi awal yang telah dilakukan oleh peneliti, telah ditemukan bahwa beberapa bawahan atau pegawai memberikan keluhan terhadap pola komunikasi yang dilakukan oleh pimpinan kepada bawahannya. Hal ini dikarenakan pola komunikasi yang dilakukan kurang diterima oleh sebagian pegawai Dinas Pendidikan Kabupaten Luwu Utara. Contohnya, Pemimpin dalam memberikan intruksi atas pemberian tugas atau perintah cenderung tidak sesuai dengan mekanisme kerja organisasi perusahaan sehingga bawahan dalam melakukan pekerjaannya tidak mengalami kemajuan.

Sehubungan dengan topik masalah yang telah diuraikan diatas, maka perlu dilakukan penelitian mengenai pola komunikasi pimpinan Dinas Pendidikan Luwu Utara dalam memotivasi kerja pegawai karena pentingnya proses komunikasi yang dilakukan dalam sebuah organisasi demi tujuan yang ingin dicapai.

B. Fokus Penelitian dan Deskripsi Fokus

1. Fokus penelitian

Berdasarkan latar belakang yang telah diuraikan diatas, maka fokus penelitian ini adalah untuk lebih mengetahui bagaimana pola komunikasi pimpinan Dinas Pendidikan Kabupaten Luwu Utara dalam memotivasi kerja pegawai.

2. Deskripsi Fokus

Untuk lebih terarahnya penelitian ini agar terlepas dari adanya multitafsir yang beragam, maka peneliti memberikan deskripsi terhadap fokus penelitian ini yakni sebagai berikut :

a. Komunikasi

Komunikasi adalah bentuk hubungan atau proses pengiriman dan penerimaan cara yang tepat, sehingga pesan yang diterima dapat dipahami dengan baik. Pola komunikasi pimpinan dan pegawai bertujuan untuk menciptakan hubungan timbal balik antara pimpinan dan pegawai Dinas Pendidikan Kabupaten Luwu Utara. Pola komunikasi dapat menciptakan keharmonisan kerja dan kelancaran tugas baik itu Pimpinan maupun Pegawai.

b. Pimpinan

Pimpinan atau atasan yang dimaksud dalam penelitian ini adalah Kabag Umum dan Kepegawaian yang bertugas dalam menggerakkan kinerja bawahan di Dinas Pendidikan Luwu Utara. Ia menghadirkan vitalitas dan energi bagi individu serta organisasi untuk menjadi yang terbaik. Seorang pemimpin harus bisa mempengaruhi tingkah laku bawasanya dan mengarahkan pada hasil yang diharapkan. Bagaimana pimpinan pada Dinas Pendidikan mempengaruhi bawahan agar mereka lebih meningkatkan aktivitas kerja.

c. Pegawai

Orang yang bekerja dalam bentuk pikiran dan tenaga serta mendapat kompensasi yang nominalnya telah ditetapkan terlebih dahulu, dimana mereka wajib dan terikat untuk mengerjakan pekerjaan yang diberikan dan berhak memperoleh gaji sesuai dengan perjanjian di Dinas Pendidikan Kabupaten Luwu Utara.

d. Motivasi kerja

Kondisi yang terjadi pada situasi yang terdapat dalam sebuah organisasi dengan cara membangkitkan, mengarahkan dan memelihara perilaku yang berhubungan dengan lingkungan kerja.

C. Rumusan Masalah

Berdasarkan dari latar belakang yang telah diuraikan diatas maka yang menjadi pokok bahasan utama dalam tulisan ini adalah pola komunikasi pimpinan dan pegawai di Dinas Pendidikan, kemudian untuk lebih terarahnya tulisan ini maka dapat dikemukakan beberapa sub masalah sebagaimana berikut:

1. Bagaimana pola komunikasi Pimpinan Dinas Pendidikan Kabupaten Luwu Utara dalam Memotivasi Kerja Pegawai?
2. Apa hambatan yang dialami oleh Pimpinan Dinas Pendidikan Kabupaten Luwu Utara dalam Memotivasi Kerja Pegawai?

D. Kajian Pustaka

Banyak literatur yang membahas masalah ini, dan juga telah ada yang membahas secara khusus sebelumnya terkait dengan skripsi yang ditulis oleh penulis. Agar nantinya pembahasan ini lebih fokus pada kajian maka dilengkapi beberapa literatur yang berkaitan dengan pembahasan yang dimaksud diantaranya adalah sebagai berikut :

1. Aan Srialam Irian Mahasiswa Program S1 Ilmu Komunikasi, Fakultas Dakwah dan Komunikasi, Universitas Islam Negeri Alauddin Makassar dengan judul “Pola Komunikasi Organisasi dalam penerapan Visi dan Misi (Studi kepemimpinan Dinas Perhubungan Kota Makassar) Adapun hasil dari penelitian ini yaitu Pola komunikasi organisasi yang diterapkan pada Dinas Perhubungan Kota Makassar adalah Pola Komunikasi Organisasi model Rantai (chain), dan Pola komunikasi organisasi model “Y”. Kedua pola komunikasi organisasi yang telah diterapkan sudah berjalan dengan baik

namun ada beberapa hal yang penting harus diperhatikan dalam menjalin hubungan antara pimpinan dan pegawai yaitu, Pimpinan harus lebih banyak berinteraksi bersama pegawai baik dalam bentuk formal maupun non formal. Persamaan penelitian ini dengan Aan Srialam adalah sama-sama meneliti pola komunikasi, sedangkan perbedaannya adalah meneliti tentang bagaimana Pola komunikasi Pimpinan Dinas pendidikan Kabupaten Luwu Utara dalam memotivasi kerja pegawai, sedangkan Aan Srialam Irian yaitu bagaimana Pola komunikasi Organisasi dalam penerapan Visi dan Misi kepemimpinan Dinas Perhubungan Kota Makassar.⁴

2. Madhiah Mahasiswi Ilmu komunikasi Fakultas Dakwah dan Komunikasi Universitas Islam Negeri Sultan Syarif Kasim Pekanbaru “ Pola komunikasi Kepemimpinan dalam Membangun motivasi kerja pegawai kantor kelurahan Wonorejo kota pekanbaru”. Hasil penelitiannya menunjukkan bahwa pola komunikasi yang digunakan Lurah adalah secara Vertikal dan Horizontal. Pola komunikasi terlihat dari adanya instruksi tugas yang diberikan Lurah, penyampaian pesan secara rasional, ideologi, informasi serta balikan kepada pegawai. Adapun pola Komunikasi horizontal tampak pada interaksi yang terjadi diantara pegawai saat koordinasi kerja dan adanya tindakan pemecahan masalah. Pola komunikasi yang digunakan ternyata mampu membangun motivasi kerja pegawai kantor kelurahan Wonowerjo kota

⁴ Aan Srialam Irian, *Pola Komunikasi Organisasi dalam Penerapan Visi dan Misi (Studi Kepemimpinan Dinas Perhubungan Kota Makassar)*. Skripsi (Makassar: Ilmu Komunikasi Fakultas Dakwah dan Komunikasi Universitas Islam Negeri Alauddin Makassar 2016).

Pekanbaru. Hal ini terlihat dari adanya rasa semangat kerja Pegawai, kedisiplinan pegawai, kemampuan berinteraksi dengan baik, adanya dorongan untuk berprestasi, meningkatnya prestasi pegawai dalam menentukan tujuan pemimpin, serta adanya dorongan mengatasi permasalahan secara bersama-sama. Pola komunikasi secara vertikal dan horizontal tersebut ternyata menghasilkan gambar pola menyeluruh, dimana pola komunikasi menyeluruh melibatkan seluruh pegawai dan lurah. Semua memiliki kesempatan yang sama untuk menyampaikan pesan, sehingga dapat berpartisipasi secara adil dan dapat membangun motivasi kerja pegawai kantor kelurahan Wonorejo kota Pekanbaru. Persamaan penelitian ini sama-sama meneliti Pola komunikasi, perbedaannya adalah Meneliti bagaimana Pola komunikasi Pimpinan dinas pendidikan Kabupaten Luwu Utara dalam memotivasi kerja pegawai.⁵

3. Ririn Gustiawati dari Universitas Islam Negeri Syarif Hidayatullah Jakarta pada tahun 2013 yang membahas mengenai “Pola Komunikasi antara Pimpinan dan Staf di Yayasan Wakaf Khadijah Aisyah Pesanggrahan Jakarta Selatan. Penelitian ini membahas tentang bagaimana pola komunikasi antara pimpinan dan staf Yayasan Waqaf Khadijah Aisyah Pesanggrahan Jakarta Selatan.” dengan menggunakan metode penelitian deskriptif dan teknik pengumpulan data yang dilakukan yaitu dengan wawancara, observasi dan

⁵ Madhiah, *Pola Komunikasi Kepemimpinan Dalam Membangun Motivasi Kerja Pegawai Kantor Kelurahan Wonorejo Kota Pekanbaru*, Skripsi (Ilmu Komunikasi Fakultas Dakwah dan Ilmu Komunikasi Universitas Islam Negeri Sultan Syarif Kasim Pekanbaru 2012) h.5.

dokumentasi. Hasil penelitiannya menunjukkan bahwa Pola Komunikasi yang terjadi di Yayasan Wakaf Khadijah Aisyah adalah komunikasi vertikal, yaitu komunikasi yang dilakukan oleh atasan terhadap bawahan dan sebaliknya dari bawahan kepada atasan. Pola pengambilan keputusan dalam komunikasi organisasi di Yayasan Wakaf Khadijah Aisyah bersifat demokrasi karena pimpinan (kepala sekolah) memberikan ruang untuk bawahan (guru) untuk turut serta dalam membuat keputusan, sehingga keputusan bukan untuk pimpinan semata namun milik anggota organisasi bersama.



Tabel 1.1

Perbedaan dan persamaan peneliti dengan penelitian terdahulu

No	Nama Peneliti	Judul Penelitian	Perbedaan Penelitian		Persamaan Penelitian
			Penelitian Terdahulu	Penelitian Peneliti	
1	Aan Srialam Irian	Pola Komunikasi Organisasi dalam Penerapan Visi dan Misi (Studi Kepemimpinan Dinas Perhubungan Kota Makassar)	Subjek Penelitian ini lebih berfokus kepada bagaimana pola komunikasi organisasi dalam penerapan visi dan misi, penelitian ini menggunakan metodologi penelitian deskriptif kualitatif	Subjek Pola Komunikasi Pimpinan Dinas Pendidikan Kabupaten Luwu utara dalam Memotivasi kerja Pegawai	1. Sama-sama menggunakan metode penelitian kualitatif 2. Pola Komunikasi
2	Madhiah	Pola Komunikasi Kepemimpinan Dalam Membangun Motivasi Kerja Pegawai Kantor Kelurahan Wonorejo Kota Pekanbaru	Penelitian ini berfokus kepada bagaimana pola komunikasi Lurah dalam membangun motivasi kerja pegawai kantor Kelurahan Wonorejo kota Pekanbaru, penelitian ini menggunakan metode deskriptif dengan pendekatan kualitatif	Pola Komunikasi Pimpinan Dinas Pendidikan Kabupaten Luwu Utara dalam Memotivasi Kerja Pegawai	1. Sama-sama menggunakan metode penelitian kualitatif 2. Pola komunikasi Pimpinan dan Pegawai
3	Ririn Gustiawati	Pola Komunikasi Pimpinan dan Staff di Yayasan Wakaf Khadija Aisyah Pasenggrahan Jakarta Selatan	Bagaimana pola pengambilan keputusan dalam Komunikasi organisasi di yayasan Wakaf Khadija Aisyah	Pola Komunikasi Pimpinan Dinas Pendidikan Kabupaten Luwu Utara dalam Memotivasi Kerja Pegawai	1. Sama-sama menggunakan metode penelitian kualitatif 2. Pola komunikasi Pimpinan dan Pegawai

Sumber: Olahan Peneliti, 2018

E. Tujuan Penelitian

Berdasarkan uraian rumusan masalah yang di atas, maka yang menjadi tujuan penelitian adalah sebagai berikut :

1. Untuk mengetahui pola komunikasi Pimpinan Dinas Pendidikan Kabupaten Luwu Utara dalam Memotivasi Kerja Pegawai
2. Untuk mengetahui hambatan yang dialami oleh Pimpinan Dinas Pendidikan Kabupaten Luwu Utara dalam Memotivasi Kerja Pegawai.

F. Manfaat Penelitian

Berdasarkan uraian latar belakang dan rumusan masalah di atas, maka yang menjadi manfaat penelitian ini adalah sebagai berikut :

1. Manfaat secara praktis

Secara praktis, penelitian ini diharapkan bisa dijadikan sebagai bahan masukan dalam hal melakukan pola komunikasi pimpinan di Dinas Pendidikan Kabupaten Luwu Utara memotivasi kerja pegawai.

2. Manfaat secara akademis

Secara akademis, penelitian ini diharapkan bisa menjadi kontribusi dan referensi bagi pembaca dan peneliti setelahnya dalam rangka pengembangan ilmu pengetahuan dibidang komunikasi.

BAB II

TINJAUAN TEORITIS

G. Komunikasi Organisasi

Komunikasi organisasi adalah pengiriman dan penerimaan informasi dalam organisasi yang kompleks dimana didalam bidang tersebut terdapat komunikasi internal, hubungan manusia, hubungan persatuan pengelola, komunikasi *downward* atau komunikasi dari atasan kepada bawahan, komunikasi *upward* atau komunikasi dari bawahan kepada atasan, komunikasi *horizontal* atau komunikasi dari orang-orang yang sama level/tingkatnya dalam organisasi, keterampilan berkomunikasi dan berbicara, mendengarkan, menulis dan komunikasi evaluasi program⁶.

Ada tiga bentuk utama aliran informasi komunikasi formal dalam suatu organisasi

1. Komunikasi ke bawah (*Downward Comunnication*)

Komunikasi ke bawah memiliki arti bahwa informasi mengalir dari tingkatan manajemen puncak ke manajemen menengah atau dari jabatan yang berotoritas lebih tinggi kepada jabatan yang berotoritas lebih rendah⁷.

Proses komunikasi dari atas ke bawah ini memiliki fungsi sebagai berikut:

- a. Instruktur tugas, yaitu pesan yang disampaikan kepada bawahan mengenai apa yang diharapkan dilakukan mereka dan bagaimana melakukannya. Pesan tersebut dapat berupa perintah langsung, deskripsi tugas, prosedur manual, program latihan tertentu, alat-alat bantu melihat dan mendengar yang berisi pesan-pesan

⁶ Mohammad, *Pengukuran Kinerja Sectorpublik* (Yogyakarta : BPFE-YOKYAKARTA, 2006) hal.65

⁷ Musmuh, *Komunikasi Organisasi dalam Persfektif Teori dan Praktek* (Malang : UMM Press, 2008) hal.64

tugas dan sebagainya. Instruktur tugas yang tepat dan langsung cenderung dihubungkan dengan tugas yang sederhana yang hanya menghendaki keterampilan dan pengalaman yang minimal.

- b. Rasional pekerjaan, pesan yang menjelaskan mengenai tujuan aktivitas dan bagaimana kaitan aktivitas itu dengan yang lain dalam objektif organisasi. Kualitas dan kuantitas ditentukan oleh filosofi dan asumsi pimpinan mengenai bawahannya. Bila atasan menganggap bawahannya pemalas maka pesan rasional yang diberikan sedikit sedangkan bila atasan menganggap bawahannya dapat memotivasi diri sendiri maka pesan rasional yang diberikan banyak.
- c. Idiologi, yaitu perluasan rasional yang penekanannya ada pada penjelasan tugas dan kaitannya dengan perspektif organisasi. Sedangkan pada pesan ideologi ini, atasan berusaha mencari dorongan serta antusias dari anggota organisasi guna memperkuat loyalitas, moral, dan motivasi.
- d. Informasi, yaitu dari atasan untuk memperkenalkan bawahan dengan praktik-praktik organisasi, peraturan-peraturan organisasi, keuntungan kebiasaan, dan data lain yang tidak berhubungan dengan instruksi dan rasional.
- e. Timbal balik, pesan yang berisi informasi mengenai ketepatan individu dalam melakukan pekerjaannya. Salah satu bentuk sederhananya adalah pembayaran gaji karyawan yang telah selesai melakukan pekerjaannya dan tidak ada informasi dari atasannya yang mengkritik pekerjaannya. Tetapi apabila hasil pekerjaan karyawan kurang baik maka balikkannya mungkin berupa kritikan atau peringatan kepada karyawan tersebut.
- f. Informasi misi organisasi, Pemberian informasi bagaimana mengembangkan misi perusahaan dan informasi untuk mengembangkan rasa memiliki tugas dan

kesamaan misi (*sense of mission*). Hal ini membutuhkan loyalitas pegawai terhadap organisasi, produknya, pelayanan dan kontribusi terhadap masyarakat yang merupakan unsur penting dalam kekuatan organisasi.⁸

2. **Komunikasi ke atas (*Upward Comunication*)**

Komunikasi keatas merupakan aliran informasi dari wewenang yang lebih rendah ke yang lebih tinggi. Biasanya mengalir disepanjang rantai-rantai komando. semua karyawan dalam suatu organisasi kecuali yang berbeda pada tingkatan yang paling atas mungkin berkomunikasi ke atas. Komunikasi ke atas mempunyai beberapa fungsi atau nilai tertentu yaitu :

- a. Dengan adanya komunikasi ke atas atasan dapat mengetahui kapan bawahannya siap untuk diberi informasi dari mereka dengan bagaimana baiknya mereka menerima apa yang disampaikan bawahan.
- b. Memberi informasi berharga bagi pembuat keputusan.
- c. Memperkuat apresiasi dan loyalitas bawahan terhadap organisasi dengan jalan memberikan kesempatan untuk menanyakan pertanyaan, mengajukan ide-ide dan saran-saran tentang jalannya organisasi.
- d. Membolehkan, bahkan mendorong desas-desus muncul dan membiarkan atasan mengetahuinya.
- e. Membiarkan atasan dapat menentukan apakah pegawai menangkap arti seperti yang di maksudkan dari arus informasi yang ke bawah.
- f. Membantu bawahan mengatasi masalah-masalah pekerjaan dan memperkuat keterlibatan tugas-tugas dan organisasi.⁹

⁸Arni Muhammad, *Komunikasi Organisasi*, h. 108-109.

⁹Arni Muhammad, *Komunikasi Organisasi* (Cet,9; Jakarta, Bumi Aksara 2008), h.107-120

Adapun bentuk-bentuk pesan yang dikomunikasikan oleh bawahan kepada atasan yaitu Laporan prestasi kerja, saran-saran dan rekomendasi, usulan anggaran, pendapat dan opini, keluhan, permohonan bantuan, intruksi

3. **Komunikasi kesamping (*Communication Horizontal*)**

Terjadi antara dua orang atau pihak yang berada dalam tingkatan wewenang yang sama¹⁰. Adapun tujuan dari komunikasi horizontal :

- a. Mengkoordinasikan tugas-tugas. Kepala bagian dalam organisasi kadang-kadang perlu mengadakan rapat atau pertemuan, untuk mendiskusikan bagaimana tiap-tiap bagian memberikan kontribusi dalam mencapai tujuan organisasi.
- b. Saling membagi informasi untuk perencanaan dan aktifitas-aktifitas. Ide dari banyak orang biasanya akan lebih baik dari pada ide satu orang. Oleh karena itu komunikasi horizontal sangatlah diperlukan untuk mencari ide yang lebih baik.
- c. Memecahkan masalah yang timbul di antara orang-orang yang berada dalam tingkatan yang sama dengan adanya keterlibatan dalam memecahkan masalah akan menambah kepercayaan dan moral dari pegawai.
- d. Menyelesaikan konflik diantara anggota yang ada dalam bagian organisasi dan juga antara bagian satu dan bagian yang lainnya. Penyelesaian konflik ini penting bagi perkembangan sosial dan emosional dari anggota dan juga akan menciptakan iklim organisasi yang baik.
- e. Menjamin pemahaman yang sama bila perubahan dalam suatu organisasi diusulkan, maka perlu ada pemahaman yang sama antar unit-unit organisasi atau anggota unit organisasi tentang perubahan itu. Untuk ini mungkin suatu unit

¹⁰ Musmuh, *Komunikasi Organisasi dalam Perspektif Teori dan Praktek*, h.12

dengan lainnya mengadakan rapat untuk mencari kesepakatan terhadap perubahan tersebut.

- f. Dengan temannya maka mereka memperoleh sokongan hubungan interpersonal mengembangkan sokongan interpersonal karena sebagian besar dari waktu kerja pegawai berinteraksi dari temannya. Hal ini akan memperkuat hubungan di antara sesama pegawai dan akan membantu kekompakan dalam kerja kelompok. Interaksi ini akan mengembangkan rasa sosial dan emosional pegawai.¹¹

Peningkatan efektivitas komunikasi akan semakin memudahkan pertukaran informasi yang relevan dengan pekerjaan, dan pada gilirannya akan memperbaiki pelaksanaan kerja organisasi. Adapun teknik-teknik yang dapat meningkatkan efektivitas komunikasi, teknik-teknik ini pada dasarnya merupakan cara-cara untuk mengatasi hambatan komunikasi :

1) Audit komunikasi

Audit komunikasi adalah salah satu metode yang dirancang khusus untuk mengatasi masalah-masalah komunikasi yang khusus untuk memeriksa secara sistematis dan menyeluruh proses komunikasi dalam suatu organisasi. Metode audit komunikasi akan memudahkan organisasi dalam menentukan apakah masalah-masalah komunikasi saling berhubungan atau tidak. Metode ini akan membantu memecahkan masalah organisasi secara keseluruhan bukan tiap-tiap masalah secara individual. Audit komunikasi menggunakan prosedur-prosedur seperti wawancara mendalam, teknik-teknik peristiwa kritis, daftar pertanyaan survey, catatan komunikasi, dan analisis *network* dalam rangka keputusan organisasi secara

¹¹Arni Muhammad, *Komunikasi Organisasi*, (Jakarta: PT .Bumi Aksara,2004) h. 121-122.

keseluruhan. Secara khususnya mengungkap masalah-masalah seperti tidak memadainya seluruh komunikasi, ketetapan dan kelengkapan organisasi yang di transmisikan, dan sifat hubungan-hubungan komunikasi.

2) Teknik-teknik peningkatan efektivitas komunikasi

Perbaikan-perbaikan komunikasi dapat dilakukan pada bidang-bidang iklim komunikasi menyeluruh, komunikasi keatas dan kebawah, dan saluran komunikasi internal dan eksternal. Berbagai teknik yang telah dikembangkan untuk mengimplementasikan perbaikan-perbaikan tersebut adalah penetapan saluran pribadi, penetapan dewan khusus, penyelenggaraan pertemuan-pertemuan tahunan, pembentukan tim tugas dan manajemen, pembentukan tim pengurus antar departemen.

3) Penggunaan umpan balik

Umpan balik adalah mekanisme esensial peningkatan akurasi komunikasi organisasional. Komunikasi dua arah ini tidak hanya lebih akurat dibanding komunikasi satu arah tetapi juga lebih memuaskan bagi para partisipan. Umpan balik muncul dari berbagai sumber dan dinyatakan dengan berbagai cara. Komentar dan komunikasi nonverbal rekan sekerja, klien, atau bawahan dapat merupakan sumber umpan-balik. Sumber-sumber lain mencakup penilaian prestasi kerja, promosi, dan penghargaan.

4) Pengembangan sistem informasi manajemen

Agar pimpinan tidak selalu harus menghubungi kelompok-kelompok maupun perorangan untuk menyampaikan maksudnya agar dilaksanakan oleh semua pihak, perlu diciptakan dan dikembangkan jaringan komunikasi yang baik. Sistem informasi diciptakan berdasarkan penelaah situasi lingkungan.¹²

H. Pola komunikasi organisasi

Pola dalam kamus besar bahasa Indonesia artinya bentuk atau sistem.¹³ Cara atau bentuk yang tetap sehingga pola dapat dikatakan sebagai contoh atau cetakan. Secara *etimologis* menurut Onong Uchjana Effendi istilah komunikasi berasal dari perkataan Inggris *communication* yang bersumber dari bahasa latin, *communication* berarti pemberitahuan atau pertukaran pikiran. Makna hakiki dari *communication* adalah *communis* yang berarti sama, atau kesamaan arti sama halnya dengan pengertian tersebut.¹³

Komunikasi organisasi merupakan proses yang sangat penting dalam organisasi. Seperti yang dikemukakan oleh Harrison dan Doerfel komunikasi adalah variabel kunci yang memungkinkan seseorang untuk membangun hubungan dalam satu organisasi, serta berinteraksi dan berbagi informasi. Dengan kata lain komunikasi merupakan jalan bagi organisasi untuk saling memahami satu sama lain dan mengkoordinasikan kegiatan untuk mempertahankan hubungan yang lebih baik. Untuk itulah komunikasi sangat diperlukan dalam sebuah organisasi.¹⁴

Proses komunikasi yang terjadi dalam organisasi menghasilkan berbagai hal seperti hubungan kewenangan, terciptanya peran, adanya jaringan komunikasi, dan iklim organisasi. Organisasi menciptakan hasil atau keluaran (*output*) akibat adanya

¹³ Departemen Pendidikan dan Kebudayaan, Kamus Besar Bahasa Indonesia, (Jakarta : Balai Pustaka, 1996), h.778

¹⁴ Harjanti Widiastuti, Peran Komunikasi Organisasi Terhadap Semangat Kerja Karyawan di Hotel Inna Garuda Yogyakarta, *Skripsi* (Surakarta: Fakultas Ilmu Sosial dan Ilmu Politik Universitas Sebelas Maret Surakarta), h.26.

interaksi diantara individu dan kelompok dalam organisasi yang pada gilirannya memengaruhi interaksi masa depan di dalam organisasi.¹⁵

Menurut Syaiful Bahri Djamarah bahwa pola komunikasi dapat dipahami sebagai pola hubungan antara dua orang atau lebih dalam pengiriman dan penerimaan pesan dengan cara yang tepat sehingga pesan yang dimaksud dapat dipahami.¹⁶

Pada komunikasi organisasi kita tentu berbicara tentang bagaimana komunikasi itu dapat tersalurkan karena, komunikasi yang terjadi dengan orang-orang di dalam organisasi disebut komunikasi internal disamping itu komunikasi yang terjadi dengan orang-orang di dalam organisasi disebut komunikasi internal disamping itu, organisasi juga perlu melakukan komunikasi dengan pihak luar, seperti pemasok, pelanggan, kreditur, dll. Komunikasi yang terjadi dengan pihak luar disebut komunikasi eksternal. Pola komunikasi dan aktifitas organisasi sangat tergantung pada tujuan, gaya manajemen, dan iklim organisasi yang bersangkutan, artinya bahwa komunikasi itu tergantung pada kekuatan-kekuatan yang bekerja dalam organisasi tersebut, yang ditujukan oleh mereka yang melakukan pengiriman dan penerimaan pesan. Studi tentang pola komunikasi dilakukan dalam usaha untuk menemukan cara terbaik dalam berkomunikasi, walaupun sebenarnya tidak ada cara yang benar-benar paling baik secara universal di bidang komunikasi dikarenakan informasi dapat dikirimkan dengan tujuan yang berbeda-beda. Pola komunikasi organisasi dapat dibagi menjadi dua, komunikasi Informal dan komunikasi Formal yaitu:

¹⁵ Morissan, *Teori Komunikasi Individu Hingga Massa*, (Cet,1; Jakarta, Kencana 2013), h.383-388.

¹⁶ Syaiful Bahri Djamarah, *Pola Komunikasi Orang Tua dan Anak Dalam Keluarga*, (Jakarta: Rineka Cipta, 2004), h.1.

1. Komunikasi informal

Komunikasi informal adalah komunikasi yang terjadi antara karyawan dalam suatu organisasi yang dapat berinteraksi secara bebas satu sama lain terlepas dari kewenangan dan fungsi jabatan mereka. Komunikasi informal juga didasarkan pada pertemanan, kedekatan antar karyawan, dan saling berbagi dalam hal minat karir dan masalah pribadi.

2. Komunikasi formal

Pesan dalam jaringan komunikasi formal biasanya mengalir dari atas ke bawah atau dari bawah ke atas atau dari tingkat yang sama atau secara horizontal. Dalam komunikasi formal terdapat 5 jenis pola, yaitu pola lingkaran, pola roda, pola y, pola bersambung dan pola menyeluruh :

a. Pola lingkaran

Pola lingkaran (circle), yaitu pola komunikasi yang dibangun seperti pola berkelanjutan namun lebih bersifat tertutup. Artinya pada akhirnya pemberi pesan akan mengevaluasi hasil-hasil dan implikasi dari pesan pertama yang ia kirimkan dari orang terakhir yang menerima pesan.¹⁷

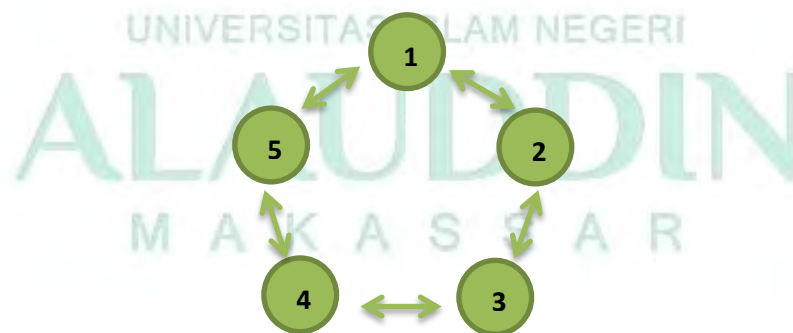

Gambar 2.1 : Pola komunikasi lingkaran

¹⁷ Kurniawan Saefullah, *Pengantar Manajemen*, Jakarta: Prenada Media Group, 2005), h. 301.

b. Pola roda

Pola roda (*wheel*), yaitu pola komunikasi yang menggambarkan dari satu sumber (nomor 1) untuk kemudian pesan disebarakan kepada yang lain dari sumber tersebut. Pola komunikasi seperti ini biasanya dilakukan oleh sebuah kelompok dimana pemimpin memiliki kontrol penuh terhadap seluruh anggota. Sumber informasi yang didapatkan hanya melalui pemimpin yang menjadi satu-satunya sumber informasi. Dalam pola roda semua komunikasi mengalir melalui satu individu sentral yang biasanya diungkapkan pemimpin kelompok.

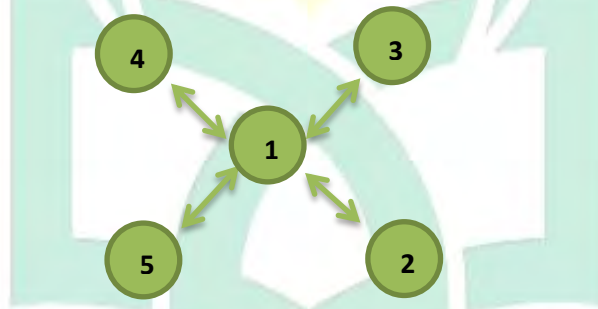

Gambar 2.2 : Pola komunikasi roda

c. Pola Y

Pola huruf Y, sekalipun sumber informasi berasal dari satu sumber (nomor 1), tetapi dalam proses penyebarannya kepada seluruh anggota tidak selalu harus melalui dirinya. Informasi tersebut dapat disebarakan melalui dirinya (nomor 2, 4 dan 5) maupun melalui anggota yang lain (nomor 3 mendapatkan informasi dari nomor 2). Pola komunikasi yang dilakukan dalam sebuah kelompok dimana pemimpin

melakukan delegasi atau pelimpahan wewenang atau kepercayaan kepada sebagian dari anggota kelompoknya. Memiliki tingkat sentralisasi lebih rendah yakni dua orang dekat dengan pusat.



Gambar 2.3 : Pola komunikasi Y

d. Pola bersambung

Pola bersambung (*chain*), yaitu pola yang menawarkan aliran informasi yang lebih seimbang antar anggota meski dua individu (yang berada di kedua ujung rantai) hanya berinteraksi dengan satu orang lain. Kelemahan ini teratasi dengan pola lingkaran.

Pola komunikasi ini menunjukkan bahwa tingkat kepercayaan pemimpin kepada bawahan sangat tinggi atau bahkan pemimpin benar-benar memberikan kewenangan kepada anggotanya untuk menyampaikan informasi, namun setiap anggota hanya dapat menerima dan memberi informasi maksimum dengan dua orang saja, misalnya orang nomor 3 menerima dari nomor 2 dan memberikan kepada nomor 4. Dan nomor 1 sebagai pemimpin hanya memberikan kepada nomor 2 saja. Biasanya berlaku

ketika sebuah pekerjaan dalam kelompok lebih bersifat berkesinambungan atau berkelanjutan. Pola komunikasi bersambung ini biasanya berlaku ketika sebuah pekerjaan dalam kelompok lebih bersifat berkelanjutan.¹⁸

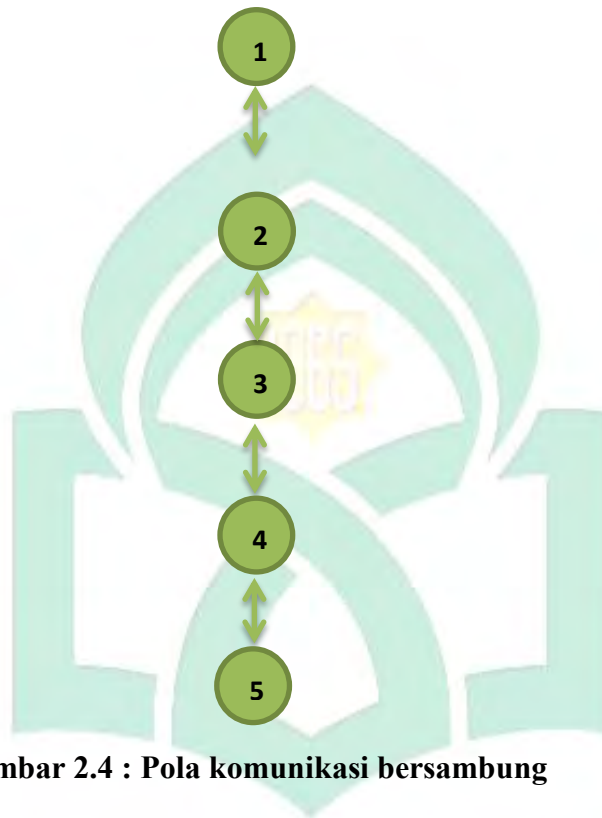

Gambar 2.4 : Pola komunikasi bersambung

e. Pola menyeluruh

Pola Menyeluruh (*all Channel*), yaitu seluruh anggota dan pemimpin memiliki kesempatan yang sama untuk menyampaikan pesan atau informasi sebagai bentuk komunikasi yang dilakukan. Pola komunikasi seperti ini biasanya terjadi dalam momen-momen seperti rapat, diskusi, atau juga dalam sebuah kelompok yang bersifat partisipatif. Kelebihan dari pola ini adalah bahwa bias informasi akan terminimalkan

¹⁸ Kurniawan Saefullah, *Pengantar Manajemen*, h. 300.

karena setiap orang mendapatkan klarifikasi informasi dari seluruh anggota organisasi. Pola ini yang paling terdesentralisasi memungkinkan terjadinya aliran informasi secara bebas diantara semua anggota kelompok. Semua orang dapat berpartisipasi secara adil.¹⁹

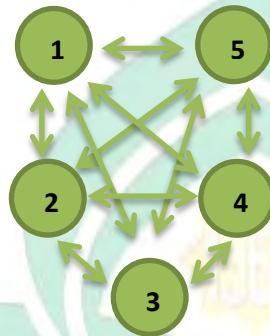

Gambar 2.5 : Pola menyeluruh Menyeluruh

I. Motivasi kerja

1. Pengertian motivasi kerja

Motivasi kerja adalah dorongan yang tumbuh dalam diri seseorang, baik yang berasal dari dalam dan luar dirinya untuk melakukan suatu pekerjaan dengan semangat tinggi menggunakan semua kemampuan dan keterampilan yang dimilikinya. Untuk mempermudah pemahaman motivasi kerja, dibawah ini dikemukakan pengertian motif, motivasi dan motivasi kerja. Abraham Sperring mengemukakan bahwa motif adalah kecenderungan untuk beraktivitas, dimulai dari dorongan dalam diri dan diakhiri dengan penyesuaian diri.

¹⁹Kurniawan Saefullah, *Pengantar Manajemen*, h. 300-302.

Motivasi berasal dari kata latin “*Movere*” yang berarti dorongan atau daya penggerak. Dengan adanya motivasi diharapkan setiap individu ataupun pegawai mau bekerja keras dan antusias untuk mencapai produktifitas kerja yang tinggi. Menurut Malayu S.P. Hasibuan, motivasi adalah pemberian daya penggerak yang menciptakan kegairahan kerja seseorang, agar mereka mau bekerja sama, bekerja efektif dan terintegrasi dengan segala daya upayanya untuk mencapai kepuasan.²⁰

Menurut Widyastuti menyatakan bahwa motivasi sering kali diartikan sebagai dorongan. Dorongan atau tenaga tersebut merupakan gerak jiwa dan jasmani untuk berbuat, sehingga motivasi merupakan suatu tenaga yang menggerakkan manusia untuk bertingkah laku dalam perbuatannya yang mempunyai tujuan tertentu.²¹

Pengertian diatas, dapat menerangkan mengapa seorang pegawai bersedia melakukan suatu pekerjaan pada suatu organisasi. Kesiediaan itu tentu ada dorongan dalam diri pegawai tersebut.²²

Motivasi menjadi sesuatu yang penting untuk dipahami oleh para pemimpin karena merupakan faktor pendorong mengapa individu atau sumber daya manusia dalam organisasi berperilaku dan bersikap dengan pola tertentu, termasuk juga terkait dengan kinerja yang ditunjukkan oleh individu tersebut. Maka dapat disimpulkan bahwa motivasi kerja adalah dorongan yang tumbuh dalam diri seseorang, baik yang

²⁰ Malayu Hasibuan S.P., *Organisasi dan Motivasi*. (Jakarta: Bumi Aksara, 2005)., h. 92.

²¹ Widyanti, Endah, *Motivasi Kerja* (Bandung: Remaja Rosdakarya, 2004), h. 106.

²² M. Ali Zasri., *Dasar-dasar Managemen*. (Pekanbaru: Suska Press.2008), h. 41-42.

berasal dari dalam dan luar dirinya untuk melakukan suatu pekerjaan dengan semangat tinggi menggunakan semua kemampuan dan keterampilan yang dimilikinya.

Dalam hubungannya dengan lingkungan kerja, motivasi kerja adalah sebagai kondisi yang berpengaruh membangkitkan, mengarahkan dan memelihara perilaku yang berhubungan dengan lingkungan kerja.²³

a. Teori motivasi kerja

Teori motivasi kerja dari David Mc Clelland. Mc Clelland berasumsi bahwa sebagian besar kebutuhan berdasarkan dari budaya. Tiga dari kebutuhan yang dipelajari adalah kebutuhan akan pencapaian atau prestasi, kebutuhan akan afiliasi atau keinginan untuk mempunyai hubungan yang erat, kooperatif dan penuh dengan sikap persahabatan pihak lain dan kebutuhan akan kekuasaan. Berdasarkan hasil penelitian, David Mc.Clelland mengembangkan serangkaian faktor deskriptif yang menggambarkan seseorang dengan kebutuhan yang tinggi akan pencapaian. Hal tersebut adalah:

1. Suka menerima tanggung jawab untuk memecahkan masalah.
2. Cenderung menetapkan tujuan pencapaian yang moderat dan cenderung mengambil resiko yang telah diperhitungkan.
3. Menginginkan umpan balik atas kinerja.

²³ Prabu Anwar Mangkunegara, *Managemen Sumber Daya Manusia Perusahaan*, (Bandung: PT Remaja Rosda Karya, 2004), h. 94.

David Mc. Clelland juga mengemukakan beberapa pola motivasi yaitu Pertama, Achievement Motivation, adalah suatu keinginan untuk mengatasi suatu rintangan, untuk kemajuan. Kedua, Affiliation Motivation, adalah dorongan untuk melakukan interaksi atau hubungan dengan orang lain. Ketiga Competence Motivation, adalah dorongan untuk berprestasi baik dengan melakukan pekerjaan yang bermutu tinggi. Karena menurut Joewono, “jika anda sudah merasa baik, berarti anda mati. Esensi untuk berhasil dan maju adalah rasa belum puas” (Joewono, 2002:99). Ketiga, Power Motivation, adalah dorongan untuk dapat mengendalikan suatu keadaan dan adanya kecenderungan mengambil resiko dalam mengatasi masalah yang terjadi.²⁴

b. Metode motivasi

Teori motivasi yang menjelaskan bagaimana pemberian motivasi yakni ada dua metode pemberian motivasi yang lazim dipakai yaitu:

1. Metode langsung (*Direct Motivation*)

Metode langsung adalah motivasi (materiil dan nonmateriil) yang diberikan secara langsung kepada setiap pegawai untuk memenuhi kebutuhan dan kepuasannya. Jadi sifatnya khusus seperti memberikan pujian, penghargaan, bonus, piagam, dan lain sebagainya.

2. Metode tidak langsung (*Indirect Motivation*)

Metode tidak langsung adalah motivasi yang diberikan hanya merupakan fasilitas-fasilitas yang mendukung serta menunjang gairah kerja atau kelancaran tugas, sehingga para bawahan betah dan bersemangat melakukan pekerjaannya.

²⁴ Malayu Hasibuan S.P., *Organisasi dan Motivasi*, h. 97.

Motivasi tidak langsung ini besar pengaruhnya untuk merangsang semangat kerja karyawan, sehingga produktivitas kerja meningkat.²⁵

c. Tujuan motivasi

Dalam teori motivasi kerja yang dikemukakan oleh David Mc. Clelland, terdapat beberapa tujuan motivasi kerja yaitu menggerakkan semangat kerja pegawai, mempertahankan loyalitas, meningkatkan moral dan produktifitas kerja pegawai, menciptakan suasana dan hubungan kerja yang baik, meningkatkan kedisiplinan, mempertinggi rasa tanggung jawab karyawan terhadap tugas-tugasnya dan meningkatkan partisipasi karyawan.²⁶

Komunikasi bisa menjadi faktor pembangkit semangat kerja dan semangat yang baik memudahkan upaya komunikasi dalam fungsi koordinasi dan kerjasama. Motivasi mempunyai hubungan yang sangat erat dan sangat penting bagi seorang pemimpin organisasi untuk menggerakkan, mengarahkan dan mengatur segala potensi yang ada pada diri karyawan untuk mencapai titik optimal sesuai dengan kemampuan dari pegawai tersebut.²⁷

d. Faktor-faktor yang mempengaruhi

Adapun faktor internal, persepsi individu mengenai diri sendiri, seseorang termotivasi atau tidak untuk melakukan sesuatu banyak tergantung pada kognitif

²⁵ Melayu S.P.Hasibuan, *Organisasi dan Motivasi Dasar Peningkatan Produktivitas*. (Jakarta: PT.Bumi Aksara), h.100.

²⁶ Malayu Hasibuan S.P, *Organisasi dan Motivasi*. h. 98.

²⁷ Rachmat Kriyantono, *Tekhnik Praktis Riset Komunikasi : Disertai Contoh Praktis Riset Media, Public Relation, Advertising, Komunikasi Organisasi, Komunikasi Pemasaran*. (Jakarta: Kencana Media Group, 2006),h. 346.

berupa persepsi. Kemudian mengenai harga diri dan prestasi, faktor ini mendorong atau mengarahkan individu (memotivasi) untuk berusaha agar menjadi pribadi yang mandiri, kuat dan memperoleh kebebasan serta mendapatkan status tertentu dalam lingkungan masyarakat, serta dapat mendorong individu untuk berprestasi. Harapan, adanya harapan-harapan akan masa depan. Harapan ini merupakan informasi objektif dari lingkungan yang mempengaruhi sikap dan perasaan subjektif seseorang. Kebutuhan, manusia dimotivasi oleh kebutuhan untuk menjadikan dirinya sendiri yang berfungsi secara penuh, sehingga mampu meraih potensinya secara total. Kebutuhan akan mendorong dan mengarahkan seseorang untuk mencari atau menghindari, mengarahkan dan memberi respon terhadap tekanan yang dialaminya. Kepuasan kerja, lebih merupakan suatu dorongan afektif yang muncul dalam diri individu untuk mencapai goal atau tujuan yang diinginkan dari suatu perilaku.

Faktor eksternal Jenis dan sifat karyawan, dorongan untuk bekerja pada jenis dan sifat karyawan tertentu sesuai dengan objek karyawan yang tersedia akan mengarahkan individu untuk menentukan sikap atau pilihan karyawan yang akan ditekuni. Kelompok kerja dimana individu bergabung, kelompok kerja atau organisasi tepat dimana individu tergabung dapat mendorong atau mengarahkan perilaku individu dalam mencapai suatu tujuan perilaku tertentu, peranan kelompok atau organisasi ini dapat membantu individu mendapatkan kebutuhan akan nilai-nilai kebenaran, kejujuran, kebijakan serta dapat memberikan arti bagi individu. Situasi lingkungan pada umumnya, setiap individu terdorong untuk berhubungan dengan rasa

mampunya dalam melakukan interaksi secara efektif dengan lingkungannya. Sistem imbalan yang diterima, imbalan merupakan karakteristik atau kualitas dari objek pemuas yang dibutuhkan oleh seseorang yang dapat mempengaruhi motivasi atau dapat mengubah arah tingkah laku dari objek ke objek lain yang mempunyai nilai imbalan yang lebih besar.

e. Jenis-jenis motivasi

Setiap individu berbeda antara yang satu dengan yang lain. Karena itu, setiap pimpinan harus mempelajari setiap perilaku bawahannya agar bisa menggunakan motivasi yang tepat dan cocok. Motivasi positif (Insentif positif), pimpinan memotivasi pegawainya dengan memberikan hadiah kepada pegawai yang berprestasi baik. Dengan motivasi positif ini semangat kerja pegawai akan meningkat, karena manusia pada umumnya senang menerima yang baik-baik saja. Motivasi negatif (Insentif Negatif) adalah pimpinan memotivasi pegawai dengan memberikan hukuman kepada mereka yang pekerjaannya kurang baik (prestasi rendah). Dengan memotivasi negatif ini semangat kerja pegawai dalam jangka waktu pendek akan meningkat.²⁸ Motivasi dari dalam timbul pada diri pekerja waktu dia menjalankan tugas-tugas atau pekerjaan dan bersumber dari dalam diri pekerja itu sendiri. Motivasi dari luar adalah motivasi yang muncul sebagai akibat adanya pengaruh yang ada di luar pekerjaan dan dari luar diri pekerja itu sendiri.²⁹

²⁸ Malayu S.P Hasibun, *Organisasi dan Motivasi Dasar Peningkatan Produktivitas* (Jakarta: PT.Bumi Aksara), h.99.

²⁹ Sudarwan Danim, *Motivasi Kepemimpinan dan Efektivitas Kelompok* (Jakarta: PT Renika Cipta 2004), h.18.

f. Prinsip-prinsip motivasi

Prinsip komunikasi merupakan hal yang penting dalam organisasi melalui komunikasi yang baik, maka motivasi untuk mencapai hasil-hasil mempunyai kecenderungan kerja meningkat. Kemudian Prinsip pengakuan Pimpinan yang mengakui hasil pegawai dan memberi penghargaan atas sumbangan terhadap hasil yang dicapai, maka semangat akan meningkat. Prinsip wewenang dan didelegasikan Pemberian tugas pegawai dan wewenang bertanda kepercayaan pimpinan terhadap pegawai yang bersangkutan. Dengan kepercayaan ini, motivasi pegawai akan meningkat dan akan tercipta hasil kerja yang baik. Prinsip timbal balik Perhatian timbal balik dari pimpinan bisa merupakan pengembangan karir, pemberian insentif atau pemberian fasilitas dapat memotivasi karyawan untuk berprestasi.

Pelaksanaan prinsip-prinsip motivasi ini adalah upaya untuk membantu penggerakan karyawan supaya dapat menjalankan organisasi dengan menggunakan tenaga karyawan untuk mencapai tujuan yang telah ditentukan.

Sementara itu Asas-asas motivasi kerja yaitu asas partisipasi, dalam upaya memotivasi kerja pegawai perlu diberikan kesempatan ikut berpartisipasi dalam menentukan tujuan yang akan dicapai oleh pemimpin. Melibatkan seluruh pegawai dalam membuat keputusan akan lebih meningkatkan kualitas suatu keputusan, saat para partisipan memiliki informasi dan pengetahuan yang tidak dimiliki oleh pemimpin dan bersedia bekerja sama dalam menemukan solusi yang baik atas masalah keputusan. Asas komunikasi, pemimpin mengkomunikasikan segala sesuatu yang berhubungan dengan usaha pencapaian tugas dengan informasi yang jelas. Asas

pengakuan, pemimpin mengakui bahwa pegawai mempunyai andil di dalam usaha pencapaian tujuan. Asas pendelegasian wewenang, pemimpin yang memberikan wewenang kepada pegawai untuk sewaktu-waktu dapat mengambil keputusan terhadap pekerjaan yang dilakukannya, akan membuat pegawai menjadi termotivasi untuk mencapai tujuan yang diharapkan pemimpin. Asas memberi perhatian, pemimpin memberikan perhatian terhadap apa yang diinginkan pegawai, akan memotivasi pegawai, bekerja sesuai dengan apa yang diharapkan oleh pemimpin.³⁰

J. Hambatan-hambatan komunikasi dalam organisasi

Dalam proses komunikasi dalam suatu organisasi tidaklah selalu mulus, tentunya akan banyak terjadi hambatan-hambatan pada perjalanannya. Hambatan yang sering muncul adalah hambatan komunikasi, karena komunikasi adalah kunci utama dalam kesuksesan organisasi mengingat banyaknya orang yang terlibat didalamnya. Hambatan tersebut tentunya bukan menjadi suatu pengganjal dalam organisasi karena semua hambatan pastinya dapat diselesaikan dengan baik dan tepat. Berikut ini adalah macam-macam hambatan dalam organisasi yaitu :

1. Hambatan dari proses komunikasi

- a. Hambatan dari pengirim pesan, misalnya pesan yang akan disampaikan belum jelas bagi dirinya atau penerima pesan, hal ini dipengaruhi oleh perasaan atau situasi emosional.

³⁰ Prabu Anwar Mangkunegara, *Managemen Sumber Daya Manusia Perusahaan*, h. 100-101.

- b. Hambatan dalam penyandian/symbol, hal ini dapat terjadi karena bahasa yang dipergunakan tidak jelas sehingga mempunyai arti lebih dari satu, simbol yang dipergunakan antara si pengirim dan penerima tidak sama atau bahasa yang dipergunakan terlalu sulit.
- c. Hambatan media, adalah hambatan yang terjadi dalam penggunaan media komunikasi, misalnya gangguan suara radio dan aliran listrik sehingga tidak dapat mendengarkan pesan.
- d. Hambatan dalam bahasa sandi. Hambatan terjadi dalam menafsirkan sandi oleh si penerima.
- e. Hambatan dari penerima pesan, misalnya kurangnya perhatian pada saat menerima mendengarkan pesan, sikap prasangka tanggapan yang keliru dan tidak mencari informasi lebih lanjut.
- f. Hambatan dalam memberikan balikan. Balikan yang diberikan tidak menggambarkan apa adanya akan tetapi memberikan interpretatif, tidak tepat waktu atau tidak jelas dan sebagainya.

2. Hambatan media

Hambatan media adalah hambatan yang terjadi dalam penggunaan media komunikasi, misalnya gangguan sinyal telfon dan jaringan internet sehingga tidak dapat mendengarkan dan menyampaikan pesan dengan baik.

3. Hambatan geografis

Hambatan yang disebabkan karena kondisi geografis, misalnya jarak yang sulit dicapai, tidak adanya sarana kantor pos, sulitnya akses jalan dan transportasi.

4. Hambatan semantik

Adalah Kata-kata yang dipergunakan dalam komunikasi kadang-kadang mempunyai arti mendua yang berbeda, tidak jelas atau berbelit-belit antara pemberi pesan dan penerima.

Dari berbagai hambatan diatas maka dapat disimpulkan bahwa proses komunikasi itu tidaklah mudah dan memerlukan jalan yang sangat panjang untuk mencapai suatu tujuan yang di inginkan dalam organisasi dan dalam aktivitas organisasi lainnya.

K. Peran komunikasi dalam perspektif islam

Komunikasi sangat penting peranannya dalam kehidupan manusia bersosialisasi manusia dituntut agar pandai dalam berkomunikasi. Dapat kita lihat dalam al-qur'an surat ar-rahman ayat 1- 4 yang berbunyi:

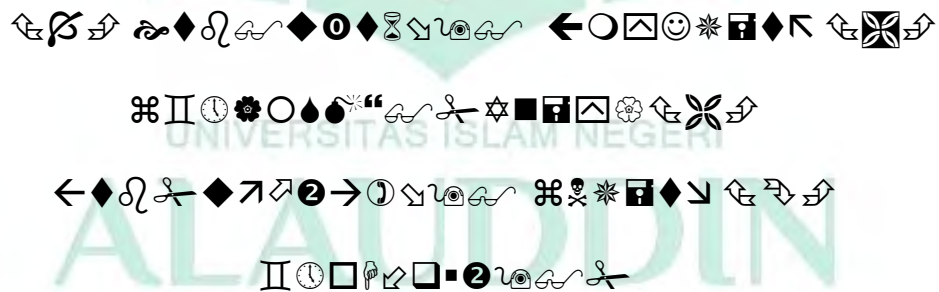

Terjemahnya :

“(Allah) Yang Maha Pengasih, Yang telah mengajarkan Al-Qur'an, Dia menciptakan manusia, Mengajarnya pandai berbicara”.

Dari ayat diatas menjelaskan bahwa komunikasi memiliki peranan dalam melakukan sosialisasi khususnya dalam lingkup organisasi, baik itu organisasi formal maupun organisasi non formal. Apabila dalam suatu organisasi pemimpin melaksanakan tugasnya dengan baik, maka peran komunikasi telah dilaksanakan dengan baik. Pemimpin merupakan faktor penentu dalam kesuksesan dan kegagalan suatu organisasi. Kualitas seorang pemimpin sangat menentukan keberhasilan organisasi yang ia pimpin. Sebab pemimpin yang sukses adalah pemimpin yang mampu mengelola organisasi, dapat mempengaruhi secara konstruktif orang lain dan menunjukkan jalan serta perilaku benar yang harus dikerjakan bersama-sama melalui kerja sama.

Selain itu, seorang pemimpin hendaknya memotivasi pegawai dengan cara yang lemah lembut atau biasa disebut dengan *Qaulan Layyina*. *Qaulan Layyina* Secara bahasa *layyina* artinya lemah lembut, bermakna sebagai strategi dakwah. Pasalnya, hal ini dilakukan oleh Nabi Musa saat berhadapan dengan Firaun. Nabi Musa menggunakan *Qaulan Layyina* saat menyampaikan dakwahnya. Ini dimaksudkan agar Firaun menjadi sadar dan takut. Seperti firman Allah swt dalam QS. Ta-ha (20): 44 yang berbunyi:

◆ □ → ① ◆ □ ⌚ ← ○ ◆ 🌀 ☾ ◆ ↗ □ ◆ 🔔

🌀 ✨ ✨ ✨ 🌀 ① 🧑 🌀

⌚ 📖 🧑 ✂️ 📧 → 🧑 🌀

📖 ② 🧑 📧 ✂️ ① ◆ 🧑 ◆ ③ 📧 📖 📖 📖



Terjemahnya:

“Maka berbicaralah kamu berdua kepadanya dengan kata-kata yang lemah lembut, Mudah-mudahan ia ingat atau takut”.

Komunikasi yang akan sangat dibutuhkan dalam sebuah organisasi, apabila proses komunikasi yang dilakukan oleh setiap personalia dalam sebuah organisasi akan memudahkan pimpinan maupun bawahan saling mengetahui konsep-konsep, perasaan-perasaan, dan harapan-harapan dari anggota organisasi. Hal ini mampu diorientasikan untuk menjaga stabilitas kinerja sebuah organisasi merupakan hal yang perlu menjadi perhatian seorang pimpinan organisasi karena faktor tersebut banyak sedikitnya ikut mempengaruhi kepada tingkah laku karyawan.

Jika sebuah organisasi sampai pada titik dimana komunikasi dalam organisasi tidak seefektif yang seharusnya, organisasi itu tidak akan berfungsi seefektif yang seharusnya. Contohnya, dalam banyak perusahaan, kepandaian berbicara juga menjadi titik ukur yang di pikirkan oleh para pimpinan dalam mengevaluasi pegawai. Terkadang sebuah perusahaan tidak akan mengalami peningkatan motivasi kerja, jika dalam hal berbicara tidak sesuai dengan harapan dan keperibadian dari masing masing pegawai.

BAB III

METODOLOGI PENELITIAN

L. Jenis dan Lokasi Penelitian

Metode adalah cara untuk memperoleh data, informasi, dan fakta mengenai masalah yang akan diteliti. Untuk itu diperlukan metode yang sesuai dengan objek penelitian, karena metode berfungsi sebagai cara mengerjakan sesuatu untuk mendapatkan hasil yang optimal dan dipertanggung jawabkan.

1. Jenis penelitian

Jenis penelitian yang digunakan adalah deskriptif kualitatif. Deskriptif kualitatif yaitu pendekatan yang dibangun dari teori kemudian merumuskan konsep-konsep berdasarkan realitas yang sudah ada. Dari realitas itulah sehingga memberikan kesimpulan hasil observasi yang kemudian diproses dan dikumpulkan terlebih dahulu (induksi) menjadi data yang akurat. Pendekatan kualitatif berisi fakta-fakta yang empiris dan berisi tentang makna serta persepsi orang mengenai masalah yang sedang diteliti.

Penelitian kualitatif adalah penelitian yang bermaksud untuk memahami fenomena tentang apa yang dialami oleh subjek penelitian secara holistik (utuh) dan dengan cara deskripsi dalam bentuk kata-kata dan bahasa pada suatu konteks khusus yang alamiah, serta dengan memanfaatkan berbagai metode alamiah yang salah satunya bermanfaat untuk keperluan meneliti dari segi prosesnya.³¹

Pada umumnya pendekatan kualitatif dimulai dari lapangan secara langsung bukan tertuntun pada teori. Pemaparan yang dilakukan dengan menggunakan deskriptif analitik yaitu memberikan gambaran tentang fenomena-fenomena yang terjadi dan tidak menggunakan angka sebagai acuan dalam penelitian karena tujuan dari pendekatan ini yaitu melihat pada prosesnya.

Penelitian ini bermaksud memberikan deskripsi tentang pola komunikasi pimpinan Dinas Pendidikan Luwu Utara dalam Memotivasi Kerja Pegawai meningkatkan aktivitas kerja.

2. Lokasi penelitian

Penelitian ini dilaksanakan di Kantor Dinas Pendidikan Luwu Utara yang berlokasi di Jl. Simpursiang No. 27 Kantor Gabungan Dinas Gedung E Lantai 2 Kecamatan Masamba Kabupaten Luwu Utara, Sulawesi Selatan.

M. Pendekatan penelitian

³¹ Lexy J. Moleong, *Metodologi Penelitian Kualitatif*, (Bandung: PT. Remaja Rosdakarya 2007), h. 6.

Dalam penelitian ini peneliti menggunakan pendekatan komunikasi organisasi. Peneliti akan menggunakan pendekatan ini kepada pihak-pihak yang dijadikan sebagai narasumber untuk memberikan keterangan terkait dengan penelitian ini. Komunikasi yang dilakukan dengan upaya memengaruhi opini, pendapat, sikap atau perilaku seseorang. Hal-hal yang mengganggu kestabilan dan fungsi organisasi akan di hilangkan. Dalam pendekatan ini, peneliti menggunakan dua pendekatan, yakni pendekatan makro dan mikro. Dimana pendekatan makro di lihat dari aktivitas kerja dari bawahan dalam memproses informasi dan lingkungan. Sedangkan pendekatan mikro dilihat dari komunikasi untuk melibatkan anggota kelompok dalam tugas kelompok dan komunikasi untuk mengetahui motivasi kerja dalam organisasi.

N. Sumber Data

Sumber data adalah subjek dari mana data dapat diperoleh dan untuk memudahkan peneliti dalam mengidentifikasi sumber data.³² Berdasarkan sumber data dibagi menjadi :

1. Data primer

Adalah data yang diperoleh dari hasil wawancara peneliti dengan informan, dalam hal ini penulis membaginya kedalam tiga informan utama berdasarkan kapabilitas dan kapasitasnya yaitu.³³

- a. Informan kunci, adalah mereka yang mengetahui dan memiliki informasi pokok yang diperlukan dalam penelitian.

³² Arikunto, *Prosedur Penelitian Suatu Pendekatan Praktek*, (Jakarta : PT.Rineke Cipta 2006)

³³ Sugiyono, *Metode Penelitian Kuantitatif dan Kualitatif*, (Bandung: Alfabeta, 2009), h. 85.

- b. Informan biasa, yaitu mereka yang terlibat secara langsung dalam interaksi sosial yang diteliti.
- c. Informan tambahan, yaitu mereka yang dapat memberikan informasi walaupun tidak langsung terlibat dalam interaksi sosial yang sedang diteliti.
- d. Informan biasa yaitu mereka yang terlibat secara langsung dalam interaksi sosial yang di teliti.

2. Data skunder

Data sekunder adalah data yang diperoleh dari sumber kedua, yaitu didapatkan dengan cara studi dokumentasi melalui cetak, buku referensi maupun melakukan penelusuran secara online yang berkaitan dengan penelitian di Dinas Pendidikan Kabupaten Luwu Utara.

O. Teknik Pengumpulan Data

Peneliti akan melakukan dua teknik pengumpulan data yaitu observasi dan wawancara. Peneliti menggunakan teknik observasi dan teknik wawancara dalam proses pengumpulan data karena membantu dalam mendapat data yang lebih tepat dan akurat.

1. Metode observasi merupakan metode pengumpulan data dengan melakukan pengamatan secara langsung di kantor Dinas Pendidikan Kabupaten Luwu Utara. Fakta atau fenomena yang diobservasi yaitu terkait dengan tempat atau lokasi penelitian yang dilakukan peneliti.
2. Metode wawancara adalah salah satu teknik pengumpulan data dengan memberikan daftar pertanyaan yang diajukan secara lisan kepada informan.

Selain itu, wawancara yang dilakukan yaitu dengan menggunakan wawancara mendalam agar mendapatkan informasi yang akurat.³⁴

3. Riset kepustakaan adalah metode pengumpulan data dengan membaca literatur dari buku, dan lain sebagainya yang menyangkut dengan penelitian ini. Dengan demikian riset kepustakaan dijadikan sebagai referensi guna melengkapi informasi yang dibutuhkan oleh peneliti.

Dari penjelasan yang sudah diterangkan diatas, maka peneliti menggunakan teknik *Purposive Sampling* dalam menentukan informannya. *Purposive sampling* merupakan penentuan informan tidak didasarkan atas strata, kedudukan, pedoman, atau wilayah tetapi didasarkan pada adanya tujuan dan pertimbangan tertentu yang tetap berhubungan dengan permasalahan penelitian.

Adapun jumlah informan dalam penelitan ini yaitu sebanyak empat orang

1. Jasrum Kepala Dinas Pendidikan
2. Sukmadiyahawati Sub Bagian Umum
3. Safri Pegawai Biasa
4. Asdar Pegawai Biasa

P. Instrumen Penelitian

Pengumpulan data pada prinsipnya merupakan suatu aktivitas yang bersifat operasional agar tindakannya sesuai dengan pengertian penelitian yang sebenarnya. Data merupakan perwujudan dari beberapa informasi yang sengaja dikaji dan

³⁴ Deddy Mulyana, *Metodologi Penelitian Kualitatif*, (Bandung: PT. Remaja Rosdakarya 2004), h. 180.

dikumpulkan guna mendeskripsikan suatu peristiwa atau kegiatan lainnya. Oleh karena itu, maka dalam pengumpulan data dibutuhkan beberapa instrumen sebagai alat untuk mendapatkan data yang cukup valid dan akurat dalam suatu penelitian.

Didalam penelitian ini yang menjadi instrument penelitian adalah peneliti itu sendiri. Instrument penelitian didukung dengan pedoman wawancara untuk memudahkan peneliti dalam berdialog dengan secara recorder, kamera *Handphone* dan alat tulis sebagai alat dokumentasi selama penelitian berlangsung.

Q. Teknik Pengolahan dan Analisis Data

Analisis data kualitatif pada umumnya bersifat induktif. Setelah semua data terkumpul, maka langkah selanjutnya adalah mengelolah dan menganalisis data. Yang di maksud dari analisis data adalah proses mencari dan meyyusun secara sistematis data yang di peroleh dari hasil observasi dan wawancara. Analisis data yang digunakan adalah analisis data model interaktif menurut Miles dan Huberman.³⁵

1. Reduksi data

Reduksi data adalah dalam tahap ini peneliti melakukan pemilihan, penyederhanaan, dan menata kembali data kasar yang diperoleh dari lapangan. Reduksi data bertujuan untuk memilih data yang ingin dibuang atau diambil dan diberikan hasil akhir berupa kesimpulan.

2. Penyajian data

³⁵ Miles, M.B dan Huberman, *Analisis Data Kualiiitatif* (Jakarta: Universitas Indonesia Press, 1992), h.14.

Dalam tahap ini peneliti mengembangkan sebuah informasi yang telah disusun atau dikumpulkan menjadi bahan yang relevan untuk menarik kesimpulan dan mengambil tindakan berdasarkan pemahaman tersebut. Penyajian data yang digunakan dalam tahap ini yaitu dalam bentuk teks naratif berupa catatan lapangan. Ini menjadi pegangan bagi peneliti untuk mempermudahnya dalam merancang data menjadi bentuk yang praktis. Dengan kegiatan yang seperti inilah peneliti melakukan aktivitas penelitian baik itu dimulai dari merancang data yang mana dan dalam bentuk apa penelitian itu diseleksi.

3. Penarikan Kesimpulan

Penarikan kesimpulan dan verifikasi. Tahap terakhir yang peneliti lakukan adalah penarikan kesimpulan. Peneliti berusaha menarik kesimpulan dan melakukan verifikasi dengan mencari makna setiap gejala yang diperoleh dari lapangan, mencatat proses pembuatan data yang ada serta membuktikan benar tidaknya data tersebut. Penarikan kesimpulan dilakukan ketika data sudah benar-benar valid sehingga data dapat dijadikan sebagai kesimpulan akhir.

BAB IV
POLA KOMUNIKASI PIMPINAN DINAS PENDIDIKAN KABUPATEN
LUWU UTARA DALAM MEMOTIVASI KERJA PEGAWAI

R. Gambaran Umum Lokasi Penelitian

Dinas pendidikan Kabupaten Luwu Utara mempunyai kedudukan sebagai unsur pelaksana pemerintah yang mengatur kegiatan pendidikan di Kabupaten Luwu Utara, Provinsi Sulawesi Selatan, yang beralamat di Jl. Sipurusiang No. 27 Kabupaten Luwu Utara. Dinas Pendidikan Kabupaten Luwu Utara dalam pembentukannya telah mengalami beberapa kali perubahan nama. Hal ini dimaksudkan agar dalam melaksanakan tugas pokok dan fungsinya, Dinas pendidikan Kabupaten Luwu utara dapat bekerja secara optimal.

Sesuai dengan peraturan daerah melalui peraturan daerah Kabupaten Luwu Utara Nomor 4 tahun 2012 tentang perubahan atas peraturan Daerah Kabupaten Luwu Utara Nomor 10 Tahun 2008 tentang organisasi dan tata kerja Dinas Daerah Kabupaten Luwu Utara.

Dinas Pendidikan Kabupaten Luwu Utara mempunyai tugas pokok dibidang pendidikan sebagaimana yang tercantum dalam peraturan Daerah Kabupaten Luwu Utara Nomor 4 Tahun 2012 Bab III Bagian Kesatu Pasal 3 tentang tugas pokok yang

dimaksud adalah melaksanakan sebagian kewenangan urusan pemerintahan daerah Kabupaten Luwu Utara berdasarkan otonomi dan tugas pembantuan di bidang pendidikan yang menjadi tanggung jawab dan kewenangannya berdasarkan peraturan perundang-undangan.³⁶

Selanjutnya untuk melaksanakan tugas tersebut Dinas Pendidikan Kabupaten Luwu Utara mempunyai fungsi sebagai berikut.

1. Perumusan kebijakan teknis dibidang pendidikan berdasarkan ketentuan peraturan perundang-undangan.
2. Penyelenggaraan urusan pemerintah dan pelayanan umum dibidang pendidikan.
3. Pembinaan dan pelaksanaan tugas sesuai dengan lingkup tugas dan kewenangannya,
4. Pengelolaan administrasi umum meliputi ketatalaksanaan, keuangan, kepegawaian, perlengkapan dan peralatan,
5. Pengelolaan unit pelaksanaan teknis dinas
6. Pelaksanaan tugas lain yang diberikan oleh Bupati Luwu Utara sesuai dengan tugas dan fungsinya.

Dinas pendidikan Kabupaten Luwu Utara tentunya juga mempunyai Visi dan Misi yang ingin dicapai, adapun Visi dan Misi dari Dinas Pendidikan Kabupaten Luwu Utara yaitu :

1. Visi dan Misi

³⁶ <https://peraturan.bpk.go.id/home/details/visi-dan-misi.html> (di akses pada 23 Oktober 2018)

a. Visi

Mewujudkan pendidikan yang berkualitas, berbudaya, inovatif, mandiri, dan religious ditunjang dengan fisik prima. Visi tersebut mengandung makna bahwa :

- 1) Pendidikan yang berkualitas, cara mendidik dengan memperkenalkan sesuatu baru, yang mampu menghasilkan dan menciptakan mutu.
- 2) Berbudaya, meningkatkan budaya baca pada lembaga pendidikan dan lembaga kemasyarakatan yang berkualitas serta kuantitas jangkauan pelayanan perpustakaan.
- 1) Inovatif, pendidikan yang mampu memperkenalkan suatu gagasan atau metode yang baru
- 2) Mandiri, pendidikan yang mampu memberikan bekal kepada seseorang sehingga dapat berdiri sendiri dan tidak bergantung pada orang lain.
- 3) Religius, dalam melaksanakan aktivitas pendidikan selalu dilandasi dengan ketulusan dan kesabaran
- 4) Fisik yang prima, jasmani sehat dan sempurna.

b. Misi

Mewujudkan akses pendidikan yang merata dan berkualitas, pembelajaran yang bermutu dan berkarakter serta mewujudkan penguatan tata kelola layanan pendidikan. Ruang pendidikan pegawai untuk melihat, mempertanyakan apa-apa saja yang menjadi kendala dalam pekerjaan dan memberikan solusi terbaik penyelesaiannya.³⁷

³⁷ <https://disdik.luwuutarakab.go.id/home/details/27832> (di akses pada 23 Oktober 2018)

Selanjutnya untuk menggambarkan hasil-hasil serta manfaat yang akan diberikan oleh Dinas Pendidikan Kabupaten Luwu Utara serta mewujudkan visi dan misi yang telah dijabarkan diatas, maka disusunlah tujuan strategis dan sasaran strategis yang searah dengan tujuan strategis Dinas Pendidikan Kabupaten Luwu Utara tersebut. Dengan berdasarkan pada hasil analisis lingkungan internal dan eksternal, akan tujuan strategis dan sasaran strategis Dinas Pendidikan Kabupaten Luwu Utara yaitu:

1. Meningkatkan kualitas manajemen penyelenggaraan pendidikan, akan sasaran strateginya adalah :
 - a) Meningkatkan kualitas manajemen penyelenggaraan pendidikan
 - b) Meningkatnya pelayanan pendidikan anak usia dini dan pendidikan luar sekolah
 - c) Meningkatnya pelayanan pendidikan dasar
 - d) Meningkatnya pelayanan pendidikan menengah dan kejuruan
2. Meningkatkan akses untuk semua jenjang dan jalur pendidikan yang bermutu, dalam rangka mewujudkan tujuan strateginya adalah meningkatnya sarana dan prasarana untuk semua jenjang pendidikan.
3. Meningkatnya mutu pendidikan yang berwawasan iman dan taqwa, dalam rangka mewujudkan tujuan ini, maka sasaran strateginya adalah meningkatnya mutu pendidikan yang berwawasan iman dan taqwa.

Dinas Pendidikan Kabupaten Luwu Utara memiliki beberapa bagian yang telah terorganisasi dan saling terkoordinasi satu sama lain yang bertujuan untuk

mempermudah dan memahami tentang perincian tugas, fungsi, dan tata kerja. Adapun susunan organisasi Dinas Pendidikan Kabupaten Luwu Utara terdiri dari:

1. Struktur organisasi

Dalam menjalankan tugas pokok dan fungsinya Dinas Pendidikan Kabupaten Luwu Utara dipimpin oleh seorang Kepala Dinas serta didukung oleh struktur organisasi yang dijabarkan dalam uraian sebagai berikut :

- a. Kepala dinas
- b. Sekertaris yang terdiri atas,
 - 1) Sub bagian umum dan kepegawaian
 - 2) Sub bagian perencanaan dan pelaporan
 - 3) Sub bagian keuangan
- c. Bidang pendidikan anak usia dini (PAUD) dan pendidikan non formal yang terdiri atas:
 - 1) Seksi pembinaan kelembagaan PAUD/PNF
 - 2) Seksi kurikulum dan pembidaan peserta didik PAUD/PNF
 - 3) Seksi saran dan prasarana PAUD/PNF
- d. Bidang pembinaan sekolah dasar (SD), yang terdiri atas:
 - 1) Seksi pembinaan kelembagaan sekolah dasar
 - 2) Seksi kurikulum dan pembinaan peserta didik sekolah dasar
 - 3) Seksi sarana dan prasarana sekolah dasar
- e. Bidang pembinaan sekolah menengah pertama (SMP), yang terdiri atas;

- 1) Seksi pembinaan kelembagaan sekolah menengah pertama
 - 2) Seksi kurikulum dan pembinaan peserta didik sekolah menengah pertama
 - 3) Seksi sarana dan prasarana sekolah menengah pertama
- f. Bidang guru dan tenaga kependidikan, yang terdiri atas:
- 1) Seksi pembinaan guru dan tenaga kependidikan PAUD/PNF
 - 2) Seksi pembinaan guru dan tenaga kependidikan sekolah dasar
 - 3) Seksi pembinaan guru dan tenaga kependidikan sekolah menengah pertama
- g. Jabatan fungsional
- h. Unit pelaksanaan teknis dinas (UPTD)

Untuk lebih jelasnya struktur Dinas Pendidikan Kabupaten Luwu Utara tahun 2018 dapat lihat gambar 1.1 berikut ini :

**Tabel 2.1 Struktur Organisasi
Dinas Pendidikan Kabupaten Luwu Utara**

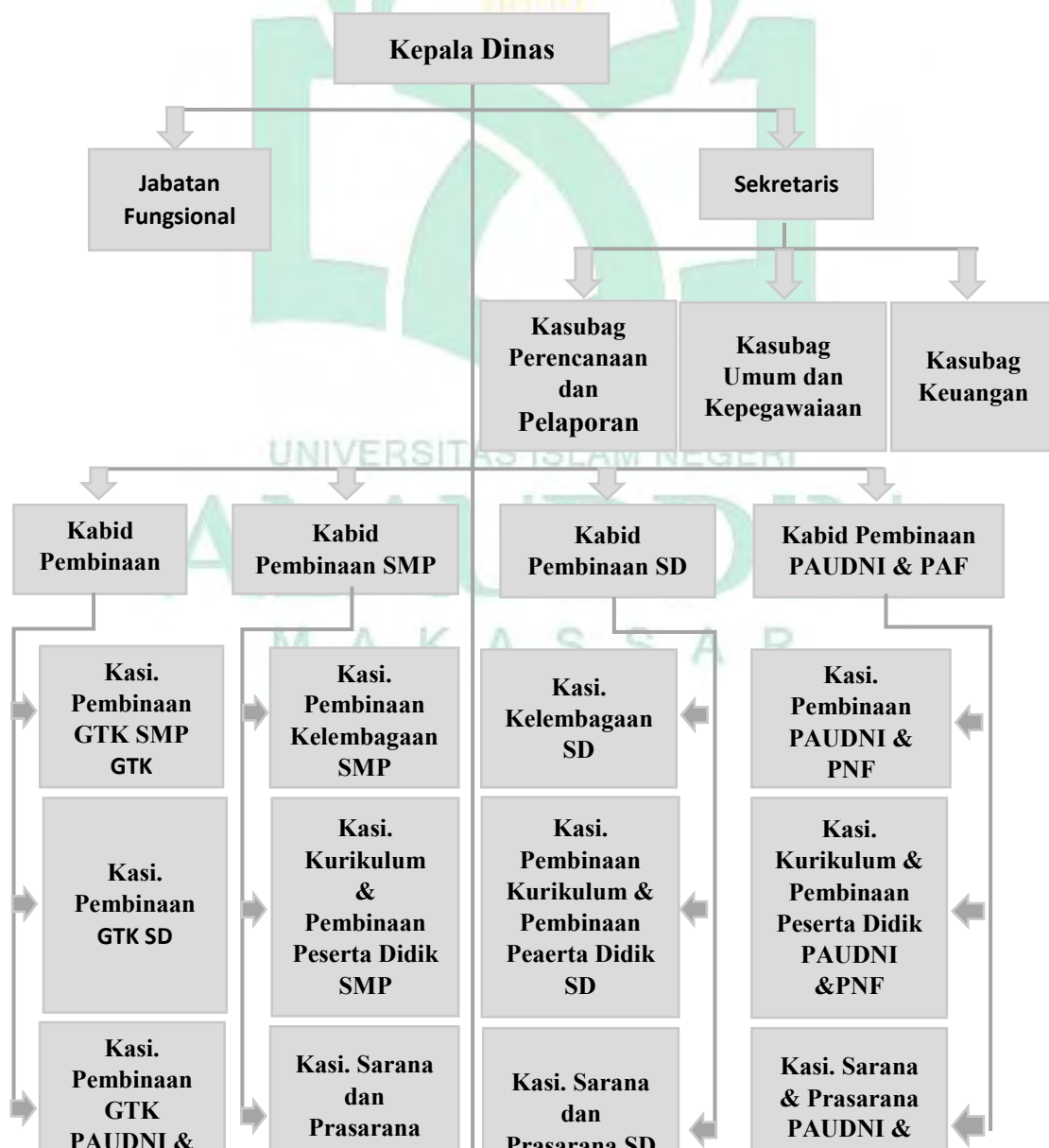

Sumber daya manusia atau dengan kata lain pegawai merupakan salah satu faktor yang sangat menunjang dalam keberhasilan suatu instansi. Jika dalam suatu instansi terdapat sumber daya manusia yang bermutu dan berkompeten akan kinerja dari instansi tersebut dapat berjalan dengan baik sesuai dengan yang diharapkan. Jumlah pegawai yang dimiliki oleh Dinas Pendidikan Kabupaten Luwu Utara adalah sebanyak 61 orang pegawai negeri sipil dan 30 orang pegawai sukarela. Dengan latar belakang pendidikan yang bervariasi mulai dari tingkat SMP hingga tingkat strata dua (S2).

Sementara itu, dalam rangka pelaksanaan tugasnya, Dinas Pendidikan Kabupaten Luwu Utara memerlukan sarana dan prasarana pendukung. Sampai pada tahun 2018 Dinas Pendidikan Kabupaten Luwu Utara memiliki sekolah yang tersebar di 12 kecamatan.

S. Pola Komunikasi Pimpinan Dinas Pendidikan Kabupaten Luwu Utara dalam Memotivasi Kerja Pegawai

Komunikasi tidak hanya memiliki fungsi sebagai pertukaran informasi dan pesan tetapi sebagai kegiatan individu dan kelompok dalam menukar data, fakta dan ide, agar komunikasi berlangsung efektif dan informasi yang disampaikan oleh komunikator mampu diterima dan dipahami dengan baik oleh seorang komunikator. Oleh karena itu, komunikator perlu menetapkan pola komunikasi yang baik untuk melakukan kegiatan sehari-hari khususnya dalam sebuah organisasi.

Keberhasilan suatu organisasi tidak dapat terlepas dari kerjasama yang baik antara pemimpin dan pegawai. Pemimpin adalah seseorang yang mengembang tugas dan tanggung jawab untuk memimpin dan mempengaruhi orang yang dipimpinnya. Sedangkan pegawai adalah seseorang yang bekerja pada suatu organisasi berdasarkan perjanjian atau kesepakatan kerja baik secara tertulis maupun tidak tertulis.

Seperti yang di ungkapkan oleh Jasrum, Kepala Dinas Pendidikan Kabupaten Luwu Utara bahwa:

“Pemimpin adalah seseorang yang bertanggung jawab untuk memotivasi, mengkordinasi dan mengarahkan bawahan dalam melakukan pekerjaannya. Contohnya saja, setiap hari kerja, menyempatkan waktu untuk masuk ke dalam ruangan pegawai untuk melihat, mempertanyakan apa apa saja yang menjadi kendala dalam pekerjaannya dan memberikan solusi terbaik dalam penyelesaiannya.³⁸

Dalam hal ini pemimpin bisa dikatakan sebagai *leader* yang terus melakukan fungsinya untuk memotivasi pegawai-pegawai yang ditemuinya dan melakukan kordinasi serta mengawasi kemajuan pegawainya dalam bekerja. Pemimpin organisasi harus mampu mengupayakan segala cara untuk dapat memajukan organisasi yang dipimpin. Pemimpin organisasi juga sebagai motivator bagi anggotanya, apalagi ketika anggota sudah malas bekerja, anggota perlu mendapat motivasi yang membangun agar lebih giat lagi dalam bekerja. Pengarahan yang jelas juga dapat membuat proses kerja anggota lebih maksimal. Jasrum menjelaskan dalam wawancaranya dengan peneliti bahwa:

³⁸ Jasrum, Kepala Dinas Pendidikan Kabupaten Luwu Utara, *wawancara*, Masamba (23 oktober 2018).

“Motivasi kerja adalah kesediaan untuk mengeluarkan tingkat apa yang tinggi ke arah tujuan organisasi yang dikondisikan oleh kemampuan upaya untuk memenuhi kebutuhan suatu individual dalam kehidupan, Tanpa adanya motivasi dalam diri seseorang maka dapat dipastikan bahwa orang itu tidak akan bergerak sedikitpun dari tempatnya berada. Begitupun dalam dunia kerja, motivasi memegang peranan penting dalam usaha pencapaian tujuan suatu organisasi.”³⁹

Jadi dapat diartikan bahwa motivasi memiliki peranan yang sangat penting, karena motivasi adalah hal yang menyebabkan, menyalurkan, dan mendukung perilaku manusia, agar mau bekerja giat dan antusias mencapai hasil yang optimal. Sehebat apapun rencana yang telah dibuat oleh manajemen apabila dalam proses aplikasinya dilakukan oleh seorang (karyawan) yang kurang atau bahkan tidak memiliki motivasi yang kuat maka pekerjaan tidak akan terselesaikan sesuai target yang ditentukan.

Dengan kata lain, motivasi kerja pegawai akan tumbuh jika pemimpin melakukan kerjasama yang baik dengan para pegawai. Untuk itu, dalam melakukan kerjasama dibutuhkan pola komunikasi. Dimana yang dimaksud pola komunikasi adalah bentuk atau pola hubungan antara dua orang atau lebih dalam proses penerimaan pesan yang melibatkan dua unsur yaitu gambaran atau rencana. Oleh karena itu, Pola komunikasi yang digunakan Dinas Pendidikan Kabupaten Luwu Utara dalam memotivasi kerja pegawai, yaitu:

1. Pola roda yakni, pemimpin melakukan kontrol penuh kepada seluruh pegawai. Orang ini merupakan satu-satunya yang dapat mengirim dan

³⁹ Jasrum, Kepala Dinas Pendidikan Kabupaten Luwu Utara, *wawancara*, Masamba (23 oktober 2018).

menerima pesan dari semua anggota. Sebagian besar komunikasi organisasi berlangsung dari orang ke orang dan hanya melibatkan sumber pesan dan penerima.

Hal ini dibenarkan oleh Sukmadiyahawati, staff dinas pendidikan Kabupaten Luwu Utara bahwa:

“Informasi hanya bisa diperoleh dari pemimpin. Dalam hal ini adalah kepala dinas pendidikan Luwu Utara, informasi ini dapat berupa lisan yaitu dengan cara berkomunikasi secara tatap muka dan tulisan yaitu dengan melalui media seperti mengirim email kepada para pegawai.”⁴⁰

Dari hasil wawancara diatas dapat disimpulkan bahwa, dinas pendidikan Kabupaten Luwu Utara telah menerapkan pola roda sebagai salah satu sarana untuk terus memberikan informasi kepada para pegawai dan diorientasikan sebagai cara menjaga stabilitas kinerja sebuah organisasi agar tetap berjalan secara efektif.

2. Pola rantai yakni, bentuk komunikasi yang dilakukan secara formal dan bertahap. Ada beberapa tingkat dari jabatan tertinggi dimulai kepala dinas ke sekretaris dan terakhir ke sub bagian atau seksi-seksi dan pembantu umum. Proses penyampaian informasi ini harus dilakukan melalui rapat seperti yang dikemukakan oleh Sukmadiyahawati selaku SUB kepala bidang umum dan kepegawaian yang mengatakan bahwa:

“Intensitas komunikasi yang dilakukan yaitu secara formal dan terstruktur, dengan diadakannya rapat rutin setiap satu kali dalam seminggu, guna mengecek

⁴⁰ Sukmadiyahawati, SUB Kepala Bidang Umum dan Kepegawaian, wawancara, Masamba (24 Oktober 2018)

sejauh mana progres dan perkembangan dari kinerja para pegawai. Dengan demikian ketika ada masalah dalam organisasi dapat terselesaikan dan diakhiri dengan kesepakatan oleh semua pihak yang terlibat.”⁴¹

Jadi dengan diadakannya rapat secara rutin setiap minggunya, mampu mempermudah para pegawai dalam menjalankan pekerjaannya. Memberikan pernyataan, saran, atau solusi menjadikan para pegawai memotivasi dirinya agar bekerja secara efektif dan saling berinteraksi antara satu dengan yang lainnya serta mencari jalan keluar yang baik ketika ada masalah baik secara internal maupun eksternal. Interaksi antara pimpinan dan pegawai ini tentu saja menjadi tolak ukur yang diperhitungkan bagi dunia kerja agar para pegawai dapat ikut serta berpartisipasi pada masalah-masalah yang sedang terjadi dalam suatu organisasi. Hal ini dijelaskan oleh Asdar selaku staff dinas pendidikan Kabupaten Luwu Utara yang mengatakan bahwa :

“Dalam komunikasi dengan karyawannya pimpinan selalu menunjukkan keseriusannya dalam hal menyangkut pekerjaan. Selain melakukan proses komunikasi secara formal pimpinan juga melakukannya dengan cara nonformal, yaitu melakukannya saat diluar jam kerja atau saat istirahat. Komunikasi secara nonformal ini biasanya berupa komunikasi yang berhubungan dengan hubungan pribadi. Contohnya saja, melakukan sharing dengan para pegawai di waktu jam istirahat dan di tempat acara yang dilakukan oleh perusahaan.”⁴²

Dari pernyataan diatas dapat disimpulkan bahwa informasi yang dipertukarkan tidak mengikuti struktur formal, informasi yang dipertukarkan melalui saluran informasi ini bisa beragam mulai dari informasi yang berkaitan dengan pekerjaan sampai dengan desas-desus dalam sebuah organisasi. Komunikasi informal lebih

⁴¹ Sukmadiyawati, SUB Kepala Bidang Umum dan Kepegawaian, *wawancara*, Masamba (24 Oktober 2018)

⁴² Asdar, Staf Dinas Pendidikan Kabupaten Luwu Utara, *wawancara*, Masamba (28 Oktober 2018)

sering digunakan dalam komunikasi sehari-hari karena dirasa lebih mudah digunakan untuk berkomunikasi, lebih nyaman dan santai, serta penggunaan bahasa yang tidak terlalu formal dirasa lebih efektif dan efisien dalam menyampaikan suatu pesan atau informasi.

Dalam konteks komunikasi organisasi, kegiatan komunikasi memang lebih banyak melalui saluran komunikasi informal dibandingkan dengan komunikasi melalui saluran formal.

3. Pola semua saluran, yaitu komunikasi yang memberikan kebebasan untuk menyampaikan informasi baik itu dari pimpinan ke pegawainya ataupun dari pegawai ke pimpinannya. Menurut Asdar, pegawai dinas pendidikan Kabupaten Luwu Utara dalam wawancara dengan peneliti bahwa:

“Pimpinan tidak pernah membatasi kami dalam memberikan saran atau pendapat untuk kemajuan kantor ini. Kami biasanya menyampaikannya langsung kepada pimpinan untuk ditindak lanjuti. Jadi, antara pimpinan dengan kami tetap menjalin kerjasama yang baik tanpa adanya tekanan.”⁴³

Hal ini dibenarkan oleh kepala dinas pendidikan Kabupaten Luwu Utara,

Jasrum mengatakan bahwa

“Saya selaku pimpinan selalu bersifat universal tidak membeda bedakan antara yang satu dengan yang lainnya. Jadi, saya selalu memberikan kebebasan bagi seluruh pegawai apabila memiliki pendapat atau ingin memberikan keluhan baik dalam lingkup internal maupun eksternal.”⁴⁴

⁴³ Asdar, Staf Dinas Pendidikan Kabupaten Luwu Utara, *wawancara*, Masamba (28 Oktober 2018)

⁴⁴ Jasrum, Kepala Dinas Pendidikan Kabupaten Luwu Utara, *wawancara*, Masamba (23 Oktober 2018)

Intinya, selama hal itu bersifat positif dan memberikan dampak yang baik bagi kemajuan organisasi, hal itu akan terus di terapkan dalam dinas pendidikan Kabupaten Luwu Utara. Selain memberikan kebebasan berpendapat, seorang pemimpin hendaknya bersikap adil terhadap para pegawai.

“Jadi, apabila ada pegawai yang berprestasi, saya selalu memberikan penghargaan atas pencapaiannya dan sebaliknya memberikan sanksi kepada pegawai yang melanggar aturan kantor ini, agar pegawai tersebut jera dan tidak mengulangi kesalahan yang sama. Sehingga hubungan antara saya dengan para pegawai tetap terjalin dan akan disegani oleh bawahan bukan malah ditakuti.”

- a. Komunikasi keatas yakni pesan yang mengalir dari pimpinan ke bawahan baik itu berbentuk perintah, arahan dan intruksi. Sebagaimana yang dijelaskan oleh Sukmadiyahawati, yang mengatakan bahwa:

“Semua pekerjaan yang di lakukan di perusahaan ini atas dasar perintah atau arahan pimpinan sesuai dengan bidang pekerjaan masing-masing sehingga pekerjaan yang di berikan dapat terselesaikan dengan tepat waktu.”⁴⁵

Peneliti melihat bahwa komunikasi dari atas ke bawah atau dari pimpinan kepada pegawai sudah cukup efektif karena dalam suatu organisasi pimpinan menjadi penentu atas keberhasilan suatu organisasi, sebab pemimpin yang memberikan petunjuk dan pengarahan apa yang harus di lakukan.

- b. Komunikasi ke bawah, komunikasi dari bawah ke atas adalah komunikasi yang terjadi dari bawahan ke atasan, komunikasi ini dapat berupa saran atau informasi

⁴⁵ Sukmadiyahawati, SUB Kepala Bidang Umum dan Kepegawaian, wawancara, Masamba (24 Oktober 2018)

mengenai pekerjaan yang di berikan. Asdar menjelaskan dalam wawancaranya dengan peneliti.

“Seperti yang telah dijelaskan sebelumnya bahwa, disini setiap pegawai berhak memberikan saran dan pendapatnya kepada pimpinan demi kemajuan kantor ini ke depannya.”⁴⁶

Jadi peneliti melihat bahwa adanya kerjasama yang baik antara pegawai dan pimpinan. Tidak ada keterbatasan yang diberikan dalam memajukan visi dan misi Dinas pendidikan Kabupaten Luwu Utara. Semua berhak dan bebas memberikan pendapat yang diajukan bernilai positif dan tidak ada kerugian yang timbul kedepannya.

- c. Komunikasi horizontal yaitu proses pertukaran pesan dengan orang-orang yang sama tingkat otoritasnya didalam organisasi. Seperti yang dijelaskan oleh Safri yang mengatakan bahwa:

“Interaksi sering kali lakukan sesama pegawai. Interaksi ini dilakukan dengan pegawai yang jabatannya berbeda satu dengan yang lainnya, terutama ketika terjadinya masalah-masalah khusus dalam suatu organisasi.”⁴⁷

- d. Komunikasi diagonal yakni, komunikasi antara pimpinan bagian dengan staff bagian .Sebagai contoh, anggota staff bagian dapat langsung pergi ke atasannya,

⁴⁶ Asdar, Staff Dinas Pendidikan Kabupaten Luwu Utara, *wawancara*, Masamba (28 Oktober 2018)

⁴⁷ Safri, Staff Dinas Pendidikan Kabupaten Luwu Utara, *wawancara*, Masamba (28 Oktober 2018)

atau dapat menggunakan via telepon, email atau mengunjungi tekhnikal di area lain untuk mendapatkan informasi.

“Komunikasi biasanya dilakukan antara sekretaris dengan SUB kepala bidang umum dan kepegawaian. Seperti contoh, ketika pimpinan tidak berada di kantor, maka komunikasi melibatkan dua orang yang telah dijelaskan sebelumnya”.

Jadi, dapat disimpulkan bahwa, dinas pendidikan Kabupaten Luwu Utara telah menerapkan pola semua saluran dalam memotivasi kerja pegawai yang terbagi menjadi komunikasi dari atas kebawah, komunikasi dari bawah keatas, komunikasi horizontal dan komunikasi diagonal. Ini dianggap sebagai alternatif yang paling efektif untuk dijalankan dalam kegiatan sehari-hari apalagi disebuah instansi maupun pemerintahan. Komunikasi seperti ini dilakukan karena antara pimpinan dan pegawai saling melancarkan komunikasinya dan fungsinya masing-masing. Untuk itu, ketika dihadapkan dengan hambatan-hambatan dalam suatu organisasi, dapat dengan mudah diperbicangkan kembali dengan para pegawai agar kiranya dapat terselesaikan dengan baik atas dasar keputusan yang disepakati bersama.

Pola komunikasi semua saluran yang terjadi dalam kantor dinas pendidikan Kabupaten Luwu Utara menjadikan para pegawai memiliki rasa kekeluargaan antara individu. Akan tetapi, hal ini memberikan dampak positif dan negatif. Contohnya dalam hal positif, seperti kepala dinas pendidikan Kabupaten Luwu Utara memberikan perhatian lebih kepada pegawai yang sedang berulang tahun. Ini tentu saja membuat pegawai merasa bahagia dan lebih dihargai sehingga motivasi kerjanya menjadi meningkat. Lain halnya dengan para pegawai yang menyalahgunakan aturan yang telah berlaku, diberikan kebebasan dalam berinteraksi satu sama lain.

Contohnya, ketika pada jam kerja berlangsung beberapa pegawai sibuk berbincang-bincang dengan pegawai lainnya tanpa mengerjakan tugasnya yang telah diberikan, sehingga dalam penyelesaiannya menjadi terhambat dan tidak tepat waktu.

Hasil penelitian diatas telah sejalan dengan landasan teori motivasi, dimana teori ini menjelaskan bahwa bagaimana pimpinan menggerakkan semangat kerja pegawai, mempertahankan loyalitas, meningkatkan moral dan produktifitas kerja pegawai, menciptakan suasana dan hubungan kerja yang baik, meningkatkan kedisiplinan, mempertinggi rasa tanggung jawab karyawan terhadap tugas-tugasnya dan meningkatkan partisipasi pegawai serta menjalin kerja sama yang baik dalam lingkup organisasi. Hal ini terbukti dari terciptanya lingkungan kerja yang nyaman dan tetap terpeliharanya kerjasama yang baik antara pimpinan dan pegawai dalam bekerja.

T. Faktor Penghambat Pimpinan Dinas Pendidikan Kabupaten Luwu Utara dalam Memotivasi Kerja Pegawai

Pelaksanaan sebuah komunikasi organisasi tidak selamanya berjalan lancar dan teratur akan tetapi, kerap terjadi suatu hambatan dalam prosesnya. Hambatan tersebut antara lain :

1. Hambatan dari proses komunikasi

Dapat diketahui bahwa dalam pelaksanaan sebuah komunikasi organisasi kerap terjadi suatu hambatan, seperti yang terjadi di dinas pendidikan Kabupaten Luwu Utara yakni, susah dalam bertemu dikarenakan kesibukan masing-masing rekan tidak

ada diruangan, rekan tidak langsung mengerti apa yang dimaksud isi dalam komunikasi dan tidak langsung menanggapi apa yang di komunikasikan.

“Jadi, dalam melakukan proses komunikasi, tidak selamanya berjalan mulus, banyak hambatan dan melatar belakangi. Misalnya saja pesan yang disampaikan kadang kala tidak terlalu dimengerti sehingga rekan kerja selalu beranggapan negatif terhadap kepala SUB bagian, artinya bahwa terjadinya kesalah pahaman antara kedua belah pihak.”⁴⁸

Berdasarkan hal tersebut, untuk memperlancar sebuah pelaksanaan komunikasi, tentunya hambatan tersebut harus diatasi dengan baik agar komunikasi dapat berlangsung sesuai dengan apa yang diharapkan.

2. Hambatan semantik

Hambatan yang dimaksud disini adalah hambatan yang mempunyai arti perbedaan bahasa seperti halnya dalam Dinas Pendidikan Kabupaten Luwu Utara terkadang terhambat dari segi perbedaan bahasa antara pimpinan dan pegawai. Seperti kita ketahui bahwa bahasa adalah kapasitas manusia untuk berkomunikasi dengan orang lain sehingga orang tersebut dapat menerima pesan yang kita sampaikan dan terjadi umpan balik.

“ Contohnya saja, saya bukan asli orang Luwu, jadi terkadang saya dan para pegawai harus menggunakan bahasa baku dalam proses komunikasi. Akan tetapi, terkadang ada juga pegawai yang menggunakan bahasa Luwu dalam bekerja. Itu menjadikan saya tidak mengerti dan memahami apa yang dimaksud.”⁴⁹

⁴⁸ Safri, Staff Dinas Pendidikan Kabupaten Luwu Utara, *wawancara*, Masamba (28 Oktober 2018)

⁴⁹ Safri, Staff Dinas Pendidikan Kabupaten Luwu Utara, *wawancara*, Masamba (28 Oktober 2018)

Dari hasil wawancara diatas dapat disimpulkan bahwa komunikasi itu sangat penting guna tidak terjadinya kesalahpahaman baik diantara pimpinan atau antara para pegawai itu sendiri. Dalam hal ini bahwa hambatan yang terjadi dalam organisasi pasti ada solusinya agar organisasi dapat maju kedepannya.

3. Hambatan Media

Hambatan media adalah hambatan yang mempunyai arti dalam hal ini Kecamatan Rampi merupakan salah satu jangkauan dari dinas pendidikan Kabupaten Luwu Utara tetapi kecamatan ini sangat terpencil tidak ada akses komunikasi berupa jaringan telfon maupun internet.

“Ketika saya dimandatkan tugas untuk menyampaikan sesuatu kepada kepala sekolah atau guru yang berada di kecamatan Rampi tetapi sarana komunikasi tidak ada, maka ini yang menghambat penyampaian atau pertukaran informasi”.

Berdasarkan apa yang telah dikemukakan Safri gangguan alat komunikasi seperti tidak adanya sarana komunikasi dan sinyal memberikan dampak yang kurang baik untuk komunikasinya. Yang mana dalam hal ini membuat informasi yang harus disampaikan pada Kepala sekolah atau guru saat itu juga terhambat.

4. Hambatan Geografis

Hambatan ini terjadi akibat sulitnya jarak yang sulit dicapai ke Kecamatan Rampi tidak adanya sarana kantor pos, sulitnya akses jalan dan transportasi

“Ketika ditugaskan untuk meninjau sekolah yang berada disana, saya harus menempuh perjalanan darat dengan menggunakan ojek, yang melalui medan tidak mudah dan sampai dalam waktu 2-3 hari. Akses jalan yang sangat curam menyebabkan lambatnya sampai di tempat tujuan dan membuat perjalanan dinas memakan waktu satu minggu lebih⁵⁰

Dari apa yang telah disampaikan Jasrum, gangguan kesehatan yang telah menghambat tugas dinas di daerah pedalaman tidak dapat diprediksikan, hal itu yang kadang membuatnya sulit untuk mengubah posisi kerja dalam waktu yang singkat.

Dalam menjalankan tugas tidaklah selamanya akan berjalan dengan baik, akan selalu ada hal yang bisa menghambatnya. Seperti yang telah saya paparkan di atas ada beberapa hambatan bisa muncul dalam menjalankan tugas. Sebagai umat yang beragam haruslah kita teguhkan hati dan percaya bahwa Allah tidak akan membebani hambanya di luar kemampuannya, hal tersebut terkandung dalam surah Al-Baqarah Ayat 286.



⁵⁰ Safri, Staff Dinas Pendidikan Kabupaten Luwu Utara, wawancara, Masamba (28 Oktober 2018)

BAB V

PENUTUP

U. Kesimpulan

Berdasarkan hasil penelitian dari pola komunikasi pimpinan Dinas Pendidikan Luwu Utara dalam memotivasi kerja pegawai, akan diperoleh kesimpulan sebagai berikut :

1. Dinas Pendidikan Kabupaten luwu Utara telah menerapkan pola semua saluran dalam memotivasi kerja pegawai
2. Penghambat Dinas Pendidikan Luwu Utara dalam memotivasi kerja pegawai yaitu terdiri dari hambatan dalam proses komunikasi, hambatan semantik, dan hambatan fisik.

V. Implikasi Penelitian

Dari apa yang telah dijelaskan diatas, peneliti menggunakan implikasi penelitian sebagai berikut :

1. Hendaknya pimpinan Dinas Pendidikan Kabupaten Luwu Utara, kiranya dapat mampu membagi waktu dalam urusan pribadi maupun untuk urusan organisasi yang dipimpin, dan lebih bisa memotivasi anggota yang sudah kurang aktif dalam organisasi, agar organisasi dapat berjalan dengan baik.
2. Segala hambatan yang terjadi dapat menjadikan Dinas Pendidikan Kabupaten Luwu Utara tetap bekerja lebih giat untuk kemajuan dan perkembangan kantor kedepannya.

DAFTAR PUSTAKA

Sumber buku :

- Cholid Narbuko dan Abu Achmadi, *Metode Penelitian*, Jakarta : Bumi Aksara, 2007.
- Departemen pendidikan dan kebudayaan, *kamus besar bahasa Indonesia*, Jakarta : Balai Pustaka, 1996.
- Hasibuan S.P., Malayu, *Organisasi dan Motivasi*, Jakarta: Bumi Aksara, 2005.
- Huberman, Miles, M.B, *Analisis data kualitatif*, Jakart: Universitas Indonesia Press, 1992.
- Kriyantono, Rachkamt, *Teknik Praktis Riset Komunikasi: Disertai Contoh Praktis Riset Media, Public Relation, Advertising, Komunikasi Organisasi, Komunikasi Pemasaran.*, Jakarta: Kencana Media Group, 2006.
- Mohammad, *Pengukuran Kinerja Sector Publik*, Yogyakarta: BPFE-Yogyakarta, 2006.
- Musmuh, *Komunikasi Organisasi dalam Perspektif Teori dan Praktek* Malang: UMM Press, 2008.
- Muhammad, Arni, *Komunikasi Organisasi*, Jakarta: PT. Bumi aksara, 2004.
- Mangkunegara, Prabu Anwar, *Managemen Sumber Daya Manusia Perusahaan*,
- Moleong, Lexy J., *Metode Penelitian Kualitatif*, Bandung: PT. Remaja Rosdakarya, 2007.
- Ruslan, Rosady, *Metode Penelitian Publik Relation dan Komunikasi* (Cet. IV; Jakarta: PT Raja Grafindo, 2008.
- Mulyana, Deddy, *Metodologi Penelitian Kualitatif*, Bandung : PT. Remaja Rosdakarya 2004.
- Mukhtar, *Metode Praktis Penelitian Deskriptif Kualitatif*, Jakarta Selatan : REFERENSI (GP Press Group), 2013.
- Ruslan, Rosady, *Metode Penelitian Public Relation dan Komunikasi*, (Cet. IV; Jakarta: PT Raja Grafindo, 2008.
- Saefullah, Kurniawan, *Pengantar Manajemen*, Jakarta: Prenada Media Groub, 2005.
- Sugiyono, *Metodelogi Penelitian Kuantitatif dan Kualitatif, dan R&D*, Bandung : Alfabet 2001.

Sumber jurnal

Aprini, Ita, *Pola Komunikasi Organisasi Antara Pimpinan dan Staff PT. PP. LONDON SUMATRA INDONESIA, Tbk Palangisang Estate di Desa Tomatto Kecamatan Ujung Loe Kabupaten Bulukumba*, Fakultas Dakwah dan Komunikasi Universitas Islam Negeri Makassar, 2014.

Gustiawati, Ririn, *Pola Komunikasi antara Pimpinan dan Staff di Yayasan Wakaf Khadijah Aisyah Pasanggrahan Jakarta Selatan*, Universitas Islam Negeri Syarif Hidayatullah Jakarta, 2013.

Sumber Web

<https://peraturan.bpk.go.id/2018/23/10/home/details/visi-dan-misi.html> (di akses pada 23 Oktober 2018)

<https://disdik.luwuutarakab.go.id/2018/23/10/home/details/27832> (di akses pada 23 Oktober 2018)

UNIVERSITAS ISLAM NEGERI
ALAUDDIN
M A K A S S A R

LAMPIRAN-LAMPIRAN



(Gambar 1 : Jasrum KepalaDinas Pendidikan)



(Gambar 2 : Safri Pegawai, Pegawai Biasa)



(Gambar 3 : Sukmadiyahati Sub Bagian Umum)

DINAS PENDIDIKAN KABUPATEN LUWU UTARA



(Gambar 1)



(Gambar 2)