

**STRATEGI KOMUNIKASI BANK INDONESIA  
PROVINSI SULAWESI SELATAN  
(Studi Kasus Sosialisasi Gerbang Pembayaran Nasional di Kota Makassar)**



**SKRIPSI**

Diajukan untuk Memenuhi Salah Satu Syarat Meraih Gelar  
Sarjana Ilmu Komunikasi Jurusan Ilmu Komunikasi  
pada Fakultas Dakwah dan Komunikasi  
UIN Alauddin Makassar

Oleh:

**NURUL INSANI MAKMUR**

NIM. 50700115038

**FAKULTAS DAKWAH DAN KOMUNIKASI  
UIN ALAUDDIN MAKASSAR  
2019**

## **PERNYATAAN KEASLIAN SKRIPSI**

Mahasiswa yang bertanda tangan di bawah ini:

Nama : Nurul Insani Makmur

NIM : 50700115038

Tempat/Tgl. Lahir : Takalar, 10 Juni 1995

Jurusan : Ilmu Komunikasi

Fakultas/Program : Dakwah dan Komunikasi

Alamat : Jl. Masjid Raya Syuhada', Lassang Kec. Polongbangkeng  
Utara Kab. Takalar.

Judul : STRATEGI KOMUNIKASI BANK INDONESIA PROVINSI  
SULAWESI SELATAN (Studi Kasus Sosialisasi Gerbang  
Pembayaran Nasional di Kota Makassar)

Dengan Penuh Kesadaran, penulis yang bertanda tangan di bawah ini menyatakan bahwa skripsi ini benar hasil karya penulis sendiri. Jika dikemudian hari terbukti merupakan duplikat, tiruan, plagiat, atau dibuat orang lain, sebagian atau seluruhnya maka skripsi dan gelar yang diperoleh karenanya batal demi hukum.

Gowa, 08 Agustus 2019

Penulis

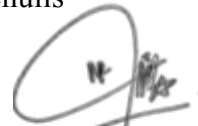

**Nurul Insani Makmur**  
**50700115038**

## PERSETUJUAN PEMBIMBING

Pembimbing penulisan skripsi Saudara Nurul Insani Makmur, NIM: 50700115038 mahasiswa Jurusan Ilmu Komunikasi pada Fakultas Dakwah dan Komunikasi UIN Alauddin Makassar, setelah meneliti dan mengoreksi secara seksama skripsi yang berjudul "Strategi Komunikasi Bank Indonesia Provinsi Sulawesi Selatan (Studi Kasus Sosialisasi Gerbang Pembayaran Nasional di Kota Makassar)" memandang bahwa skripsi tersebut telah memenuhi syarat-syarat ilmiah dan dapat disetujui untuk maju ke seminar/ujian munaqasyah.

Demikian persetujuan ini diberikan untuk dipergunakan dan diproses lebih lanjut.

Samata, Agustus 2019

Pembimbing I

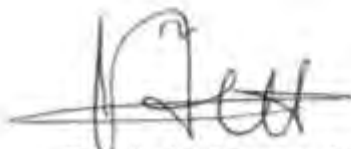

Dra. Audah Mannan, M. Ag  
NIP. 19680614 199903 2 001

Pembimbing II



Harmin Hatta, S.Sds, M.I.Kom  
NIDN: 9920160343

Diketahui oleh:

An Dekan  
Wakil Dekan Bidang Akademik  
dan Pengembangan Lembaga

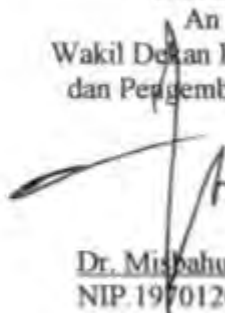

Dr. Misbahuddin, M. Ag  
NIP. 19701208 200003 1 003

## PENGESAHAN SKRIPSI

Skripsi yang berjudul, “Strategi Komunikasi Bank Indonesia Provinsi Sulawesi Selatan (Studi Kasus Sosialisasi Gerbang Pembayaran Nasional di Kota Makassar)”, yang disusun oleh Nurul Insani Makmur NIM: 50700115038, mahasiswa Jurusan Ilmu Komunikasi pada Fakultas Dakwah dan Komunikasi UIN Alauddin Makassar, telah diuji dan dipertahankan dalam sidang *munaqasyah* yang diselenggarakan pada hari Jum’at, tanggal 07 Agustus 2019 M, bertepatan dengan 06 Dzulhijjah 1440 H, dinyatakan telah dapat diterima sebagai salah satu syarat memperoleh gelar Sarjana Ilmu Komunikasi (S.I.Kom) pada Fakultas Dakwah dan Komunikasi Program Ilmu Komunikasi.

Makassar, 07 Agustus 2019 M,  
06 Dzulhijjah 1440 H.

### DEWAN PENGUJI

Ketua	: Dr. H. Misbahuddin, M.Ag	(  )
Sekretaris	: Mudzhira Nur Amrullah S.Sos., M.Si	(  )
Munaqisy I	: Dr. Ramsiah Tasruddin, S.Ag., M.Si	(  )
Munaqisy II	: Jalaluddin, B, M.A	(  )
Pembimbing I	: Dra. Audah Mannan, M. Ag	(  )
Pembimbing II	: Harmin Hatta, S.Sos., M.I.kom	(  )

Diketahui oleh:  
Dekan Fakultas Dakwah dan Komunikasi  
UIN Alauddin Makassar

  
Prof. Dr. H Abd. Rasjid Masri, S.Ag., M.Pd., M.Si., MM.  
NIP. 19690827 199603 1 004

**Fakultas Eermartabat**

## KATA PENGANTAR

بِسْمِ اللَّهِ الرَّحْمَنِ الرَّحِيمِ

Puji syukur penulis panjatkan kehadiran Allah Swt yang telah melimpahkan rahmat, nikmat, karunia dan hidayah-Nya sehingga skripsi yang berjudul **“Strategi Komunikasi Bank Indonesia Provinsi Sulawesi Selatan (Studi Kasus Sosialisasi Gerbang Pembayaran Nasional di Kota Makassar)”** ini dapat terselesaikan guna memenuhi salah satu syarat untuk menyelesaikan studi pada Jurusan Ilmu Komunikasi Fakultas Dakwah dan Komunikasi UIN Alauddin Makassar.

Penulis menyadari bahwa tanpa bantuan dan dukungan dari berbagai pihak, dari masa perkuliahan sampai pada penyusunan skripsi, sangatlah sulit bagi penulis untuk menyelesaikan skripsi ini. Oleh karena itu, melalui ucapan sederhana ini, penulis ingin menyampaikan ucapan terima kasih penulis ucapkan kepada segenap Civitas Akademika UIN Alauddin Makassar yaitu:

1. Prof. Drs. Hamdan Juhannis, M.A., Ph.D. sebagai Rektor UIN Alauddin Makassar beserta Prof. Dr. H. Mardan, M.Ag. sebagai Wakil Rektor I bidang Akademik, Prof. Dr. H. Lomba Sultan, M.A. sebagai Wakil Rektor II bidang Administrasi Umum Perencanaan dan Keuangan, Prof. Siti Aisyah, M.A., Ph.D., sebagai Wakil Rektor III bidang Kemahasiswaan, yang telah menyediakan fasilitas belajar sehingga penulis dapat mengikuti perkuliahan dengan baik.
2. Prof. Dr. H. Abd. Rasyid Masri, S. Ag., M. Pd., M.Si., M.M. sebagai Dekan, beserta Dr. H. Misbahuddin, M.Ag. sebagai Wakil Dekan I bidang Akademik, Dr. H. Mahmuddin, M. Ag. sebagai Wakil Dekan II bidang Administrasi Umum Perencanaan dan Keuangan, dan Dr. Nur Syamsiah, M. Pd.I. sebagai Wakil

Dekan III bidang Keuangan, Fakultas Dakwah dan Komunikasi yang telah memimpin dengan penuh tanggung jawab.

3. Dr. Ramsiah Tasruddin, S.Ag.,M.Si sebagai Ketua Jurusan dan Haidir Fitra Siagian, S.Sos.,M.Si.,Ph.D sebagai Sekretaris Jurusan Ilmu Komunikasi (I.KOM) yang telah menjalankan tanggung jawabnya dengan baik sehingga penulis bisa menjalankan perkuliahan dengan baik.
4. Dra. Audah Mannan, M. Ag sebagai pembimbing I dan Harmin Hatta, S.Sos., M.I.Kom sebagai pembimbing II yang telah meluangkan waktu dan memberikan arahan dalam membimbing dan mengarahkan sehingga skripsi ini dapat terselesaikan seperti saat ini.
5. Dr. Ramsiah Tasruddin, S.Ag.,M.Si sebagai munaqisy I dan Jalaluddin Basyir, SS, MA sebagai munaqisy II yang telah menguji dengan penuh kesungguhan untuk kesempurnaan skripsi ini.
6. Muh. Rusli, S.Ag.,M.Fil.I sebagai staf jurusan Ilmu Komunikasi yang telah ikhlas serta sabar dalam membuat surat selama penulisan skripsi ini.
7. Bapak dan Ibu Dosen yang telah memberikan bimbingan dan wawasan selama penulis menempuh pendidikan di Fakultas Dakwah dan Komunikasi UIN Alauddin Makassar.
8. Kepala Perpustakaan Fakultas Dakwah dan Komunikasi serta Perpustakaan UIN Alauddin Makassar dan seluruh stafnya yang telah menyediakan fasilitas buku sebagai pedoman bagi penulis untuk penulisan skripsi ini.
9. Bapak Bambang Sumarsono selaku Pimpinan Kantor Perwakilan Bank Indonesia Provinsi Sulawesi Selatan yang telah memberi izin penelitian dan staff KPw

Bank Indonesia Wilayah Sulawesi Selatan yang telah memberikan dukungan dan bantuan moril kepada penulis dalam melakukan penelitian.

10. Kedua Orang tua peneliti, Ayahanda A. Makmur Fattunangi dan Ibunda Sarnawiyah ucapan terima kasih yang tidak terhingga atas jerih payahnya yang telah membesarkan, mencurahkan kasih sayangnya, mendoakan, memberikan dukungan moril maupun materil, motivasi dan membiayai pendidikan penulis, sehingga penulis dapat menyelesaikan studi, juga adik peneliti Nurul Indah Makmur yang selalu memberi dukungan kepada peneliti.
11. Sahabat-sahabat saya Dian Mardiyana Alam, Thitin Angraeny Yasir, Andi Sari Ulan, Dzulfina Ratu, Chaerunnisa Idrus Assegaf, dan Alief Imran Julio Hadinata yang jarang kelihatan wujudnya tapi selalu memberikan doa dalam sholatnya dan berperan sebagai *supportsystem* dalam menyelesaikan tugas akhir ini, serta Alifmansyah Salman yang sudah menemani dan memberikan dukungan, bantuan dan perhatiannya dalam menyelesaikan tugas akhir ini.
12. Teman-teman seperjuangan di Fakultas Dakwah dan Komunikasi, Jurusan Ilmu Komunikasi. Kepada Redaksi 15, terkhusus pada EXB (Ilmu Komunikasi B 2015), yang telah menjadi teman seperjuangan selama 4 tahun di kampus.
13. Teman-teman lembaga yang sama-sama berproses selama di UIN Alauddin Makassar, baik lembaga intra maupun ekstra kampus, HMJ Ikom, IMIKI Makassar, GenBI Sulawesi Selatan dan LPJ Manai Shopiaan yang telah memberi dukungan kepada peneliti.
14. Teman-teman Kuliah Kerja Nyata (KKN) regular angkatan 60 periode 2019 UIN Alauddin Makassar Desa Bonelema Barat, Kecamatan Bajo Barat, Kabupaten Luwu yang selalu memberi motivasi, dorongan dan dukungan.

Akhirnya hanya kepada Allah swt, penulis menyerahkan segalanya. Semoga semua pihak yang telah banyak memberikan dukungan dalam penulisan skripsi mendapat ridho dan rahmat-Nya.

Penulis menyadari begitu banyak kekurangan dan keterbatasan dalam skripsi ini. Oleh karena itu, saran dan kritik dari berbagai pihak yang sifatnya membangun sangat diharapkan demi penyempurnaan karya tulis ini. Akhir kata, semoga skripsi ini bermanfaat bagi para pembaca pada umumnya dan penulis sendiri pada khususnya.

Samata, 08 Agustus 2019

Penulis



**Nurul Insani Makmur**  
**Nim: 50700115038**



## DAFTAR ISI

HALAMAN JUDUL.....	i
PERNYATAAN KEASLIAN SKRIPSI.....	ii
PERSETUJUAN PEMBIMBING.....	iii
PENGESAHAN SKRIPSI .....	iv
KATA PENGANTAR .....	v
DAFTAR ISI.....	ix
DAFTAR TABEL.....	xi
DAFTAR GAMBAR .....	xii
TRANSLITERASI.....	xiii
ABSTRAK.....	xix
<b>BAB I PENDAHULUAN.....</b>	<b>1</b>
A. Latar Belakang Masalah .....	1
B. Fokus Penelitian dan Deskripsi Fokus .....	4
C. Rumusan Masalah.....	5
D. Kajian Pustaka/ Penelitian Terdahulu .....	6
E. Tujuan Penelitian .....	10
F. Manfaat Penelitian .....	10
<b>BAB II TINJAUAN TEORETIS .....</b>	<b>11</b>
A. Strategi Komunikasi .....	11
B. Hubungan Masyarakat .....	21
C. Sosialisasi .....	29
D. Gerbang Pembayaran Nasional (GPN) .....	34
E. Etika Komunikasi dalam Islam.....	36
<b>BAB III METODOLOGI PENELITIAN .....</b>	<b>40</b>
A. Jenis dan Lokasi Penelitian.....	40
B. Pendekatan Penelitian.....	41
C. Sumber Data .....	41
D. Metode Pengumpulan Data.....	43
E. Instrument Penelitian .....	45
F. Teknik Analisis Data .....	45
G. Pengujian Keabsahan Data .....	46
<b>BAB IV STRATEGI KOMUNIKASI BANK</b>	
<b>INDONESIA PROVINSISULAWESI SELATAN</b>	
<b>(Studi Kasus Sosialisasi Gerbang Pembayaran Nasional</b>	
<b>di Kota Makassar) .....</b>	<b>47</b>
A. Gambaran Umum Lokasi Penelitian.....	47
B. Strategi komunikasi yang diterapkan oleh Bank Indonesia	
Provinsi Sulawesi Selatan dalam menyosialisasikan mengenai	
Gerbang Pembayaran Nasional (GPN) di Kota Makassar .....	54
C. Faktor pendukung dan penghambat dalam menyosialisasikan	
mengenai Gerbang Pembayaran Nasional (GPN)	

di Kota Makassar .....	67
D. Pembahasan .....	73
<b>BAB V PENUTUP.....</b>	<b>77</b>
A. Kesimpulan .....	77
B. Implikasi .....	78
<b>DAFTAR PUSTAKA</b>	
<b>LAMPIRAN-LAMPIRAN</b>	
<b>DAFTAR RIWAYAT HIDUP</b>	

## DAFTAR TABEL

Tabel 1.1 .....	8
-----------------	---

## DAFTAR GAMBAR

Gambar 1.1 .....	3
Gambar 2.1 .....	17
Gambar 4.1 .....	51
Gambar 4.2 .....	53
Gambar 4.3 .....	56
Gambar 4.4 .....	60

## PEDOMAN TRANSLITERASI ARAB-LATIN DAN SINGKATAN

### A. *Transliterasi Arab-Latin*

Daftar huruf bahasa Arab dan transliterasinya ke dalam huruf latin dapat dilihat pada tabel berikut:

#### 1. Konsonan

Huruf Arab	Nama	Huruf Latin	Nama
ا	alif	tidakdilambangkan	Tidak dilambangkan
ب	ba	b	be
ت	ta	t	te
ث	s\ a	s\	es (dengan titik di atas)
ج	jim	j	je
ح	h} a	h}	ha (dengan titik di bawah)
خ	kha	kh	kadan ha
د	dal	d	de
ذ	z\ al	z\	zet (dengan titik di atas)
ر	ra	r	er
ز	zai	z	zet
س	sin	s	es
ش	syin	sy	esdan ye
ص	s} ad	s}	es (dengan titik di bawah)
ض	d} ad	d}	de (dengan titik di bawah)
ط	t} a	t}	te (dengan titik di bawah)
ظ	z} a	z}	zet (dengan titik di bawah)
ع	'ain	'	Apostrofter balik
غ	gain	g	Ge
ف	fa	f	ef
ق	qaf	q	qi
ك	kaf	k	ka
ل	lam	l	el
م	mim	m	em
ن	nun	n	en
و	wau	w	we
هـ	ha	h	ha
ء	hamza	'	apostrof
ي	ya	y	ye



Contoh:

مَاتَ : *ma>ta*

رَمَى : *rama>*

قِيلَ : *qi>la*

يَمُوتُ : *yamu>tu*

#### 4. *Ta>' marbu>t}ah*

Transliterasi untuk *ta>' marbu>t}ah* ada dua, yaitu: *ta>' marbu>t}ah* yang hidup atau mendapat harakat *fath}ah*, *kasrah*, dan *d}ammah*, transliterasinya adalah [t]. Sedangkan *ta>' marbu>t}ah* yang mati atau mendapat harakat sukun, transliterasinya adalah [h].

Kalau pada kata yang berakhir dengan *ta>' marbu>t}ah* diikuti oleh kata yang menggunakan kata sandang *al-* serta bacaan kedua kata itu terpisah, maka *ta>' marbu>t}ah* itu ditransliterasikan dengan ha (h).

Contoh:

رَوْضَةُ الْأَطْفَالِ : *raud}ah al-at}fa>l*

الْمَدِينَةُ الْفَيْلِيَّةُ : *al-madi>nah al-fa>d}ilah*

الْحِكْمَةُ : *al-h}ikmah*

#### 5. *Syaddah (Tasydi>d)*

*Syaddah* atau *tasydi>d* yang dalam sistem tulisan Arab dilambangkan dengan sebuah tanda *tasydi>d* ( ّ ), dalam transliterasi ini dilambangkan dengan perulangan huruf (konsonan ganda) yang diberi tanda *syaddah*.

Contoh:

رَبَّنَا : *rabbana>*

نَجَّيْنَا : *najjaina>*

الْحَقُّ : *al-h}aqq*

نُعِيْمٌ : *nu'ima*

عُدُوٌّ : *'aduwwun*

Jika huruf *ى* ber-*tasydid* di akhir sebuah kata dan didahului oleh huruf *kasrah* ( ِ ), maka ia ditransliterasi seperti huruf *maddah* menjadi *i>*.

Contoh:

عَلِيٌّ : 'Ali> (bukan 'Aliyy atau 'Aly)

عَرَبِيٌّ : 'Arabi> (bukan 'Arabiyy atau 'Araby)

## 6. Kata Sandang

Kata sandang dalam sistem tulisan Arab dilambangkan dengan huruf *alif lam ma'arifah* (ال). Dalam pedoman transliterasi ini, kata sandang ditransliterasi seperti biasa, al-, baik ketika ia diikuti oleh huruf *syamsiyah* maupun huruf *qamariyah*. Kata sandang tidak mengikuti bunyi huruf langsung yang mengikutinya. Kata sandang ditulis terpisah dari kata yang mengikutinya dan dihubungkan dengan garis mendatar (-).

Contoh:

الشَّمْسُ : *al-syamsu* (bukan *asy-syamsu*)

الزَّلْزَلَةُ : *al-zalzalāh* (*az-zalzalāh*)

الفَلْسَافَةُ : *al-falsafah*

الْبِلَادُ : *al-bilādu*

## 7. Hamzah

Aturan transliterasi huruf hamzah menjadi apostrof (') hanya berlaku bagi hamzah yang terletak di tengah dan akhir kata. Namun, bila hamzah terletak di awal kata, ia tidak dilambangkan, karena dalam tulisan Arab ia berupa alif.

Contoh:

تَأْمُرُونَ : *ta'muru>na*

النَّوْعُ : *al-nau'*

سَيِّئٌ : *syai'un*

أُمِرْتُ : *umirtu*

## 8. Penulisan Kata Arab yang Lazim Digunakan dalam Bahasa Indonesia

Kata, istilah atau kalimat Arab yang ditransliterasi adalah kata, istilah atau kalimat yang belum dibakukan dalam bahasa Indonesia. Kata, istilah atau kalimat yang sudah lazim dan menjadi bagian dari perbendaharaan bahasa Indonesia, atau sering ditulis dalam tulisan bahasa Indonesia, atau lazim digunakan dalam dunia akademik tertentu, tidak lagi ditulis menurut cara transliterasi di atas. Misalnya, kata al-Qur'an (dari *al-Qur'a>n*), alhamdulillah, dan munaqasyah. Namun, bila kata-kata tersebut menjadi bagian dari satu rangkaian teks Arab, maka harus ditransliterasi secara utuh. Contoh:

*Fi> Z{ila>l al-Qur'a>n*

*Al-Sunnah qabl al-tadwi>n*



### 9. *Lafz} al-Jala>lah* (الله)

Kata “Allah” yang didahului partikel seperti huruf *jarr* dan huruf lainnya atau berkedudukan sebagai *mud}a>f ilaih* (frasa nominal), ditransliterasi tanpa huruf hamzah.

Contoh:

بِاللهِ *di>nulla>h billa>h*

Adapun *ta>' marbu>t}ah* di akhir kata yang disandarkan kepada *lafz} al-jala>lah*, ditransliterasi dengan huruf [t]. Contoh:

هُم فِي رَحْمَةِ اللهِ *hum fi> rah}matilla>h*

### 10. Huruf Kapital

Walau sistem tulisan Arab tidak mengenal huruf kapital (*All Caps*), dalam transliterasinya huruf-huruf tersebut dikenai ketentuan tentang penggunaan huruf kapital berdasarkan pedoman ejaan Bahasa Indonesia yang berlaku (EYD). Huruf kapital misalnya, digunakan untuk menuliskan huruf awal nama diri (orang, tempat, bulan) dan huruf pertama pada permulaan kalimat. Bila nama diri didahului oleh kata sandang (al-), maka yang ditulis dengan huruf kapital tetap huruf awal nama diri tersebut, bukan huruf awal kata sandangnya. Jika terletak pada awal kalimat, maka huruf A dari kata sandang tersebut menggunakan huruf kapital (Al-). Ketentuan yang sama juga berlaku untuk huruf awal dari judul referensi yang didahului oleh kata sandang al-, baik ketika ia ditulis dalam teks maupun dalam catatan rujukan (CK, DP, CDK, dan DR). Contoh:

*Wa ma>Muh}ammadunilla>rasu>l*

*Innaawwalabaitinwud}i 'alinna>si lallaz\i> bi Bakkatamuba>rakan*

*SyahruRamad}a>n al-laz\i>unzila fi>h al-Qur'a>n*

*Nas}i>r al-Di>n al-T {u>si>*

*Abu>> Nas}r al-Fara>bi>*

*Al-Gaza>li>*

*Al-Munqiz\ min al-D}ala>l*

Jika nama resmi seseorang menggunakan kata Ibnu (anak dari) dan Abu> (bapak dari) sebagai nama kedua terakhirnya, maka kedua nama terakhir itu harus disebutkan sebagai nama akhir dalam daftar pustaka atau daftar referensi. Contoh:

Abū al-Wafīd Muḥammad ibn Rusyd, ditulis menjadi: Ibnu Rusyd, Abū al-Wafīd Muḥammad (bukan: Rusyd, Abū al-Wafīd Muḥammad Ibnu)

Naṣr Ḥāmid Abū Zaīd, ditulis menjadi: Abū Zaīd, Naṣr Ḥāmid (bukan: Zaīd, Naṣr Ḥamīd Abū)

## **B. Daftar Singkatan**

Beberapa singkatan yang dibakukan adalah:

swt.	= <i>subh}a&gt;nahu&gt; wa ta'a&gt;la&gt;</i>
saw.	= <i>s}allalla&gt;hu 'alaihi wa sallam</i>
a.s.	= <i>'alaihi al-sala&gt;m</i>
H	= Hijrah
M	= Masehi
SM	= Sebelum Masehi
l.	= Lahir tahun (untuk orang yang masih hidup saja)
w.	= Wafat tahun
QS .../...: 4	= QS al-Baqarah/2: 4 atau QS A<li 'Imra>n/3: 4
HR	= Hadis Riwayat
MA	= Madrasah Aliyah

## ABSTRAK

**Nama** : Nurul Insani Makmur  
**Nim** : 50700115038  
**Judul** : STRATEGI KOMUNIKASI BANK INDONESIA PROVINSI SULAWESI SELATAN (Studi Kasus Sosialisasi Gerbang Pembayaran Nasional di Kota Makassar)

---

Penelitian ini bertujuan untuk mengetahui strategi komunikasi Bank Indonesia Provinsi Sulawesi Selatan dalam menyosialisasikan Gerbang Pembayaran Nasional di Kota Makassar serta faktor pendukung dan penghambat sosialisasi Gerbang Pembayaran Nasional di Kota Makassar.

Jenis penelitian ini adalah penelitian kualitatif dengan pendekatan komunikasi kehumasan. Metode pengumpulan data melalui observasi, wawancara dengan informan sejumlah empat orang dengan teknik tanya jawab secara langsung dan melakukan proses dokumentasi.

Hasil penelitian menunjukkan bahwa strategi komunikasi Bank Indonesia Provinsi Sulawesi Selatan dalam menyosialisasikan Gerbang Pembayaran Nasional di Kota Makassar menggunakan *grand strategy* dari kantor pusat. Selanjutnya, dilaksanakan dengan sosialisasi dengan dua tipe sosialisasi yaitu: (1) Sosialisasi Formal berupa kegiatan seminar dan *launching*, dan (2) Sosialisasi informal berupa pembagian *flyer* GPN serta, pemberian materi pada setiap *event* yang dilakukan oleh Bank Indonesia. Faktor pendukung strategi komunikasi dapat dilihat dari segi keunggulan yang ditawarkan oleh GPN dalam hal keamanan dan kemudahan dalam bertransaksi yang telah terkoneksi antar *switching* dan interoperabilitas. Sehingga, masyarakat dapat menikmati layanan transaksi elektronik yang aman, berkualitas dan efisien. Sedangkan, faktor penghambatnya adalah masih kurangnya kegiatan pengenalan yang diadakan oleh Bank Indonesia Provinsi Sulawesi Selatan dan jaringan sistem GPN yang masih berskala nasional serta belum adanya benefit langsung yang dirasakan masyarakat apabila menggunakan kartu berlogo GPN.

Implikasi penelitian ini memberikan perspektif komunikasi melalui gambaran strategi komunikasi yang digunakan oleh instansi dalam hal ini Bank Indonesia Provinsi Sulawesi Selatan dalam melakukan kegiatan sosialisasi. Penelitian ini kemudian dapat menjadi sebuah acuan literasi bagi para praktisi komunikasi, khususnya praktisi komunikasi muslim agar dapat memilah strategi yang akan diterapkan dalam proses sosialisasi kepada masyarakat. Karena sejatinya khalayak disetiap daerah berbeda-beda latar belakang. Oleh karena itu, Bank Indonesia Provinsi Sulawesi Selatan sebagai kantor perwakilan Bank Indonesia hendaknya dapat mengelaborasi strategi tersebut sesuai dengan kondisi masyarakat di Kota Makassar.

# BAB I

## PENDAHULUAN

### *A. Latar Belakang Masalah*

Berbicara mengenai sebuah lembaga atau organisasi tentunya dibentuk karena memiliki sebuah tujuan yang ingin dicapai. Pada umumnya tujuan dari lembaga atau organisasi berfungsi untuk memengaruhi publiknya. Berdasarkan hal tersebut, maka sebuah lembaga atau organisasi seharusnya dapat menjalin hubungan baik dengan publiknya. Guna menjalin hubungan yang baik dengan publiknya maka sebuah organisasi harus membentuk sebuah divisi hubungan masyarakat. Divisi humas berperan sebagai wadah penghubung antara lembaga atau organisasi dengan publiknya.

Humas dapat diartikan sebagai sesuatu kegiatan untuk menanamkan pengertian guna memperoleh *good will*, kerjasama dan kepercayaan yang pada gilirannya mendapat dukungan dari pihak lain.<sup>1</sup> Adapun tujuan dari humas adalah untuk menciptakan, membina dan memelihara sikap budi yang menyenangkan bagi lembaga atau organisasi disuatu pihak dan dengan publik di lain pihak dengan komunikasi yang harmonis dan timbal balik.

Proses pelaksanaan tugas seorang humas diharapkan dapat menyelidiki dan mendengarkan reaksi dari publiknya. Sehingga dapat mengambil ketentuan dan merencanakan langkah apa yang akan diambil kedepannya. Dilanjutkan dengan menjalin komunikasi dengan publiknya, sehingga dapat memberikan penilaian dari proses kehumasan yang telah dijalankannya apakah berhasil atau tidak.

---

<sup>1</sup>Widjaja, *Komunikasi: Komunikasi & Hubungan Masyarakat*, (Jakarta: Bumi Aksara, 2010) h. 55.

Pada penelitian ini akan dibahas mengenai strategi komunikasi humas pada sebuah instansi pemerintahan. Menurut Middleton dalam Cangara menyatakan bahwa strategi komunikasi adalah kombinasi yang terbaik dari semua elemen komunikasi mulai dari komunikator, pesan, saluran, penerima sampai pada pengaruh yang dirancang untuk mencapai tujuan komunikasi yang optimal.<sup>2</sup>

Pemilihan strategi merupakan langkah krusial yang memerlukan penanganan secara hati-hati dalam perencanaan komunikasi. Sebab jika pemilihan strategi salah atau keliru maka hasil yang diperoleh bisa fatal dan menimbulkan kerugian, utamanya kerugian dari segi waktu, materi dan tenaga.

Begitu pula dengan strategi komunikasi Bank Indonesia dalam menyosialisasikan program serta kebijakan-kebijakannya. Humas dari Bank Indonesia tentunya menggunakan strategi khusus dalam menyosialisasikan program dari Bank Indonesia. Bank Indonesia merupakan Bank Sentral yang berperan mengatur jalannya perekonomian yang ada di Indonesia. Kebijakan-kebijakan yang dikeluarkan oleh Bank Indonesia berkaitan dengan roda perekonomian yang ada di Indonesia, untuk itu perlu dikomunikasikan melalui sosialisasi. Karena pada akhirnya yang mendapat pengaruh dari kebijakan tersebut adalah masyarakat.

Bank Indonesia sebagai bank sentral yang mempunyai tiga tugas utama meliputi pengendalin moneter, pengaturan dan pengawasan perbankan, serta peraturan sistem pembayaran. Adapun salah satu kebijakan yang dikeluarkan oleh Bank Indonesia dalam tugasnya sebagai pengaturan sistem pembayaran yakni pada 4 Desember 2017 melalui peraturan Bank Indonesia No. 19/8/PBI/PADG/2017 dan peraturan anggota Dewan Gubernur No. 19/10/PADG/2017 meluncurkan sistem

---

<sup>2</sup>Hafied Cangara, *Perencanaan & strategi komunikasi*, (Jakarta: PT RajaGrafindo Persada 2014), h. 64.

jaringan antarbank di Indonesia yakni Gerbang Pembayaran Nasional (GPN).<sup>3</sup> GPN melokalisasi sistem pembayaran perbankan di Indonesia yang sebelumnya terkonsentrasi pada produk pembayaran internasional seperti Visa dan Mastercard.

Diluncurkannya sistem GPN ini, maka Bank Indonesia Provinsi Sulawesi Selatan melakukan sosialisasi agar sistem ini dapat diketahui oleh seluruh publik. Adapun sosialisasi perdana dilakukan di Kota Makassar yakni pada Kamis, 2 Agustus 2018 di ruangan Aula FIS B Fakultas Ekonomi dan Bisnis Universitas Hasanuddin.



Gambar 1.1 *Screenshot* Pemberitaan Sosialisasi Bank Indonesia Wilayah Sulawesi Selatan Mengenai Kampanye GPN.<sup>4</sup>

Perihal Gerbang Pembayaran Nasional ini, adapun struktur organisasi yang bertanggung jawab dengan kebijakan ini adalah divisi sistem pembayaran dan pengelolaan uang rupiah (SPPUR). SPPUR juga bertindak menjalankan fungsi humas dan memberikan penerangan kepada masyarakat mengenai GPN.

<sup>3</sup>Bank Indonesia, Bank Indonesia Meluncurkan Gerbang Pembayaran Nasional, *situs resmi Bank Indonesia*, [https://www.bi.go.id/id/ruang-media/siaran-pers/Pages/sp\\_199071.aspx](https://www.bi.go.id/id/ruang-media/siaran-pers/Pages/sp_199071.aspx) (Diakses pada 21 November 2018).

<sup>4</sup>Fachri Djaman, Kampanye GPN, Bank Indonesia Lakukan Sosialisasi di Unhas, *Makassarterkini.id*, 2 Agustus 2018, <https://makassar.terkini.id/kampanye-gpn-bank-indonesia-lakukan-sosialisasi-di-unhas/> (Diakses pada 21 November 2018).

Pada kutipan berita yang bersumber dari *makassarterkini.id* diatas membahas tentang GPN sebagai sistem yang terdiri atas standar, *switching*, dan *service* yang dibangun melalui seperangkat aturan dan mekanisme (*arrangement*) untuk mengintegrasikan berbagai instrumen dan kanal pembayaran secara nasional.<sup>5</sup>

Melalui proses komunikasi dua arah, diharapkan agar publik dapat mengetahui sistem GPN ini dan sebaliknya perusahaan dapat mengetahui bagaimana respon publik terhadap sistem tersebut dan mengetahui bagaimana keinginan publik kedepannya. Agar proses komunikasinya dapat terjalin maka dibutuhkan strategi komunikasi yang baik.

Oleh karena itu, peneliti bertujuan untuk meneliti strategi komunikasi dalam melaksanakan sosialisasi Gerbang Pembayaran Nasional (GPN) di Kota Makassar, sehingga bisa menjangkau seluruh publiknya.

## ***B. Fokus Penelitian dan Deskripsi Fokus***

### **1. Fokus Penelitian**

Penelitian ini berjudul “Strategi Komunikasi Bank Indonesia Provinsi Sulawesi Selatan (Studi Kasus Sosialisasi Gerbang Pembayaran Nasional di Kota Makassar)”. Penelitian ini adalah penelitian lapangan dengan jenis penelitian kualitatif, maka penelitian ini akan difokuskan pada strategi komunikasi yang diterapkan oleh Bank Indonesia Provinsi Sulawesi Selatan dalam menyosialisasikan Gerbang Pembayaran Nasional (GPN) di Kota Makassar.

---

<sup>5</sup>Fachri Djaman, ”Kampanye GPN, Bank Indonesia Lakukan Sosialisasi di UNHAS”, *makassar terkini.id*, 02 Agustus 2018, <http://makassarterkini.id/kampanye-gpn-bank-indonesia-lakukan-sosialisasi-di-unhas/> (Diakses pada 24 Januari 2019)

## **2. Deskripsi Fokus**

Untuk menghindari dari berbagai argumentasi, serta penafsiran yang berbeda-beda yang akan timbul setelah membaca tulisan ini serta untuk mencegah kesimpangsiuran penjelasan dan pokok permasalahan yang terdapat di dalam judul, maka deskripsi fokus penelitian ini adalah:

- a. Strategi komunikasi adalah perencanaan, bentuk komunikasi, pesan yang disampaikan, media yang digunakan, waktu pelaksanaan, dan tahap evaluasi yang disusun secara sistematis.
- b. Hubungan Masyarakat adalah praktik mengelola penyebaran informasi antara individu atau organisasi dan masyarakat. Sehubungan dengan hal ini, maka pada kasus Gerbang Pembayaran Nasional yang bertindak sebagai humas ialah Divisi Sistem Pembayaran Pengelolaan Uang Rupiah (SPPUR) merupakan divisi yang menangani mengenai sistem pembayaran dan pengelolaan uang rupiah, dan bertanggung jawab mengenai Gerbang Pembayaran Nasional (GPN).
- c. Sosialisasi dapat diartikan sebagai setiap aktivitas yang ditujukan untuk memberitahukan membujuk atau memengaruhi masyarakat untuk tetap menggunakan produk dan jasa yang dihasilkan. Kemudian, kaitannya dengan kegiatan sosialisasi adalah suatu proses memberitahukan dan memengaruhi masyarakat untuk selalu memanfaatkan jasa-jasa yang ditawarkan.
- d. Gerbang Pembayaran Nasional adalah sebuah sistem kebijakan yang dikeluarkan oleh Bank Indonesia untuk mengatur sistem pembayaran elektronik di Indonesia.

### ***C. Rumusan Masalah***

Berdasarkan latar belakang masalah dalam melihat bagaimana penerapan strategi komunikasi Bank Indonesia Provinsi Sulawesi Selatan dalam



menyosialisasikan Gerbang Pembayaran Nasional (GPN) di Kota Makassar, maka peneliti memberikan rumusan masalah sebagai berikut:

1. Bagaimana strategi komunikasi yang diterapkan oleh Bank Indonesia Provinsi Sulawesi Selatan dalam menyosialisasikan mengenai Gerbang Pembayaran Nasional (GPN) di Kota Makassar?
2. Apakah faktor penghambat dan pendukung dalam menyosialisasikan mengenai Gerbang Pembayaran Nasional (GPN) di Kota Makassar?

#### ***D. Kajian Pustaka/Penelitian Terdahulu***

Untuk menghindari duplikasi dari penelitian sebelumnya. Peneliti melakukan observasi terhadap penelitian terdahulu. Terdapat beberapa penelitian yang terkait yang dilakukan dalam berbagai pendekatan. Laporan hasil penelitian terdahulu tersebut menjadi acuan bagi peneliti untuk menyusun draft penelitian ini. Laporan hasil penelitian terkait yang dimaksud diantaranya:

1. Penelitian yang dilakukan oleh Zam-zam Suryanita pada tahun 2015 dengan judul penelitian: “*Strategi Komunikasi Customer Relationship Management PT. Media Fajar Koran dalam membangun Relasi dengan Publik*”. Penelitian tersebut merupakan skripsi pada program studi Ilmu Komunikasi, Fakultas Dakwah dan Komunikasi, Universitas Islam Negeri Alauddin Makassar. Penelitian ini merupakan jenis penelitian kualitatif deskriptif dengan menggunakan pendekatan komunikasi. Hasil penelitian ini menunjukkan bahwa strategi *customer relationship management PT. Media Fajar* koran dalam membangun relasi dengan publik adalah dengan cara memperbaiki kualitas produksi, memperbaiki *relationship* antara pihak Fajar dengan pelanggan atau *client*, meningkatkan kuliatas pelayanan dan

melakukan pendekatan komunikasi dengan mendatangi langsung perusahaan yang akan di*approach*.<sup>6</sup>

2. Penelitian yang dilakukan oleh Firdaus pada tahun 2014 dengan judul penelitian: “*Sosialisasi Kebijakan Pimpinan Fakultas Terhadap Kebersihan (Kesadaran Merokok) Dikalangan Mahasiswa Fakultas Dakwah dan Komunikasi UIN Alauddin Makassar (Studi tentang Strategi Komunikasi)*”. Penelitian tersebut merupakan skripsi pada program studi Ilmu Komunikasi, Fakultas Dakwah dan Komunikasi, Universitas Islam Negeri Alauddin Makassar. Penelitian ini menggunakan metode deskriptif kualitatif dengan menggunakan pendekatan komunikasi kelompok. Hasil penelitian ini menunjukkan bahwa pimpinan fakultas melakukan berbagai macam kebijakan untuk menciptakan lingkungan yang bersih, seperti mengadakan kerja bakti pada setiap hari jumat, menghadirkan *cleaning service*, dan menyiapkan tempat sampah. Hal tersebut telah disosialisasikan kepada mahasiswa dalam bentuk pengumuman setiap hari lewat microfon dan menempel berbagai selebaran disetiap lantai dan menyampaikan langsung kepada pegawai, dosen, anggota BEM dan HMJ, begitupun dengan mahasiswa.<sup>7</sup>
3. Penelitian yang dilakukan oleh Rara Ajeng Pambudi dengan judul penelitian: “*Strategi Komunikasi Sosialisasi Kebijakan Bank Indonesia*

---

<sup>6</sup>Zam-zam, “Strategi Komunikasi Customer Relationship Management PT. Media Fajar Koran dalam membangun Relasi dengan Publik”, *Skripsi*, (Gowa: *Fakultas Dakwah dan Komunikasi, Universitas Islam Negeri Alauddin Makassar*, 2015).

<sup>7</sup>Firdaus, “Sosialisasi Kebijakan Pimpinan Fakultas Terhadap Kebersihan (Kesadaran Merokok) Dikalangan Mahasiswa Fakultas Dakwah dan Komunikasi UIN Alauddin Makassar (Studi tentang Strategi Komunikasi)”, *Skripsi*, (Gowa: *Fakultas Dakwah dan Komunikasi, Universitas Islam Negeri Alauddin Makassar*, 2014).

*Kepada Stakeholdernya (Studi Kasus pada Sosialisasi Informasi Inflasi Triwulan IV 2010 kepada Stakeholder Kantor Bank Indonesia Yogyakarta)*”. Penelitian tersebut merupakan skripsi pada program studi Ilmu Komunikasi, Fakultas Ilmu Sosial dan Ilmu Politik, Universitas Atma Jaya Yogyakarta. Penelitian ini menggunakan metode penelitian deskriptif kualitatif dengan menggunakan desain riset studi kasus. Hasil penelitian ini menunjukkan bahwa Bank Indonesia Yogyakarta dalam menyosialisasikan target inflasi 2011 menggunakan strategi manajemen informasi strategis. Strategi manajemen informasi strategis merupakan manajemen pengelolaan informasi yang di dalamnya terdapat perencanaan strategis yang meliputi analisis keadaan, pengenalan tantangan, perumusan tujuan, dan pemilihan strategi yang meliputi target sasaran, pesan, media, metode dan komunikator.<sup>8</sup>

Tabel di bawah ini mendeskripsikan perbedaan dan persamaan penelitian yang akan dilakukan oleh peneliti.

Tabel 1.1: Persamaan dan perbedaan penelitian terdahulu dengan sekarang.

No	Nama, Judul Penelitian dan Tahun Lulus	Objek Penelitian	Perbedaan Penelitian	Persamaan Penelitian
1.	Zam-zam Suryanita, Strategi Komunikasi Customer Relationship Management PT. Media Fajar Koran dalam membangun Relasi dengan	Strategi Komunikasi Customer Relationship Management	Subjeknya adalah PT. Media Fajar Koran.	a. Jenis penelitian yang digunakan adalah metode kualitatif deskriptif. b. Teori yang digunakan adalah strategi komunikasi.

<sup>8</sup>Rara Ajeng Pambudi, Strategi Komunikasi Sosialisasi Kebijakan Bank Indonesia Kepada Stakeholdernya (Studi Kasus pada Sosialisasi Informasi Inflasi Triwulan IV 2010 kepada Stakeholder Kantor Bank Indonesia Yogyakarta), *E-journal.uayj.ac.id* (2017), <http://e-journal.uayj.ac.id/id/eprint/13153>, (Diakses, 19 Desember 2018).

	Publik , 2015.			
2.	Firdaus, Sosialisasi Kebijakan Pimpinan Fakultas Terhadap Kebersihan (Kesadaran Merokok) Dikalangan Mahasiswa Fakultas Dakwah dan Komunikasi UIN Alauddin Makassar (Studi tentang Strategi Komunikasi), 2014.	Kebijakan Pimpinan Fakultas Dakwah dan Komunikasi, UIN Alauddin Makassar.	Subjeknya adalah Mahasiswa Fakultas Dajwah dan Komunikasi, UIN Alauddin Makassar.	a. Jenis penelitian yang digunakan adalah metode Kualitatif deskriptif. b. Menggunakan teori sosialisasi.
3.	Rara Ajeng Pambudi, Strategi Komunikasi Sosialisasi Kebijakan Bank Indonesia Kepada Stakeholdernya (Studi Kasus pada Sosialisasi Informasi Inflasi Triwulan IV 2010 kepada Stakeholder Kantor Bank Indonesia Yogyakarta), 2011.	Strategi Komunikasi Sosialisasi Informasi Inflasi Triwulan IV 2010.	a. Subjek penelitian adalah humas Bank Indonesia Yogyakarta. b. Fokus pada kasus Informasi Inflasi Triwulan IV 2010.	a. Jenis penelitian yang digunakan adalah metode Kualitatif deskriptif. b. Menggunakan teori strategi komunikasi dan sosialisasi.
4.	Nurul Insani makmur, Strategi Komunikasi Humas Bank Indonesia dalam Menyosialisasikan Gerbang Pembayaran Nasional di Kota Makassar.	a. Penelitian ini akan meneliti mengenai Strategi Komunikasi Humas Bank Indonesia di Kota Makassar. b. Jenis penelitian menggunakan metode kualitatif deskriptif studi kasus. c. Menggunakan teori strategi komunikasi dan sosialisasi. d. Lokasi penelitian akan dilakukan di Kantor Perwakilan Bank Indonesia Wilayah Sulawesi Selatan, Jalan Jendral Sudirman No. 3, Pisang Utara, Ujung Pandang, Kota Makassar, Provinsi Sulawesi Selatan, Indonesia.		

**Sumber: Berdasarkan Hasil Olahan Peneliti**

### ***E. Tujuan Penelitian***

Berdasarkan rumusan masalah di atas maka tujuan dari penelitian ini sebagai berikut:

1. Untuk mengetahui strategi komunikasi yang diterapkan oleh Bank Indonesia Provinsi Sulawesi Selatan dalam menyosialisasikan mengenai Gerbang Pembayaran Nasional (GPN) di Kota Makassar.
2. Untuk mengetahui faktor penghambat dan pendukung dalam menyosialisasikan mengenai Gerbang Pembayaran Nasional (GPN) di Kota Makassar.

### ***F. Manfaat Penelitian***

Adapun manfaat penelitian ini sebagai berikut:

#### **1. Manfaat Teoritis**

Manfaat teoritis yang diperoleh dari penelitian ini, antara lain:

- a. Memberikan informasi dan edukasi terkait strategi komunikasi Bank Indonesia dalam menyosialisasikan programnya kepada masyarakat.
- b. Memberikan tambahan ilmu pengetahuan dan dapat menjadi acuan bagi pembaca dan peneliti lainnya, terutama yang berada dalam bidang serupa.

#### **2. Manfaat Praktis**

Manfaat praktis yang diperoleh dari penelitian ini, antara lain:

- a. Bagi peneliti dapat menambah pengetahuan Bank Indonesia Provinsi Sulawesi Selatan, khususnya dalam hal penggunaan strategi komunikasi dalam menyosialisasikan programnya.
- b. Bagi perusahaan diharapkan dapat menjadi bahan pertimbangan atau masukan bagi Kantor perwakilan Bank Indonesia Provinsi Sulawesi Selatan.

## BAB II

### KAJIAN TEORETIS

#### **A. Strategi Komunikasi**

Kata strategi berasal dari bahasa Yunani klasik yaitu “*stratos*” yang artinya tentara dan kata “*agein*” yang berarti memimpin, maka strategi yang dimaksud adalah memimpin tentara. Lalu muncul kata “*strategos*” yang artinya memimpin tentara pada tingkat atas. Jadi strategi adalah konsep militer yang bisa diartikan seni perang para jenderal, atau suatu rencana yang terbaik untuk memenangkan peperangan.

Strategi menghasilkan gagasan dan konsepsi yang dikembangkan oleh para praktisi. Oleh karena itu para pakar strategi tidak hanya lahir dari kalangan yang memiliki latar belakang militer, tetapi juga dari profesi lain, misalnya pakar strategi Hendry Kissinger berlatar belakang sejarah, Thomas Schelling berlatar belakang ekonomi dan Albert Wohlsetter berlatar belakang matematika. Marthin – Anderson merumuskan:

Strategi adalah seni dimana melibatkan kemampuan intelegensi/pikiran untuk membawa semua sumber daya yang tersedia untuk mencapai tujuan dengan memperoleh keuntungan yang maksimal dan efisien.<sup>1</sup>

Sedangkan, menurut pandangan Stephen Robbins strategi adalah:

*The determination of the basic long-term goals and objectives of an enterprise, and the adoption of course of action and the allocation of resources necessary for carrying out this goals* (penentuan tujuan jangka panjang perusahaan dan memutuskan arah tindakan serta mendapatkan sumber-sumber yang diperlukan untuk mencapainya tujuan). Berpikir strategi meliputi tindakan memperkirakan atau membangun tujuan masa depan yang diinginkan menentukan kekuatan-kekuatan yang akan membantu atau yang akan menghalangi tercapainya tujuan, serta merumuskan rencana untuk mencapai keadaan yang diinginkan.<sup>2</sup>

---

<sup>1</sup>Hafied Cangara, *Perencanaan & Strategi Komunikasi*, (Jakarta: Rajawali Pers, 2014), h. 64.

<sup>2</sup>Morissan, *Manajemen Public Relations: Strategi Menjadi Humas Profesional*, (Jakarta: Kencana, 2018), h.152.

Pemilihan strategi merupakan langkah krusial yang memerlukan penanganan secara hati-hati dalam perencanaan komunikasi, sebab jika pemilihan strategi salah maka hasil yang diperoleh bisa fatal, terutama kerugian dari segi material.

Strategi tindakan merupakan penggerak utama program humas, namun pada umumnya strategi tindakan tidak tampak atau tidak mudah dikenali oleh pihak luar. Sedangkan kegiatan komunikasi merupakan komponen yang jelas terlihat oleh siapa pun karena komunikasi memang ditujukan untuk masyarakat. Komunikasi berfungsi sebagai katalisator untuk menginterpretasikan dan mendukung strategi tindakan.

Tahapan-tahapan strategi terdiri dari tiga tahap yaitu perumusan strategi, pelaksanaan strategi, dan evaluasi strategi.<sup>3</sup> Berikut penjelasannya:

### **1. Perumusan Strategi**

Perumusan Strategi mencakup beberapa hal, yaitu:

#### **a. Kegiatan Mengembangkan Visi-Misi Organisasi**

Visi adalah sebagai langkah pertama dalam perencanaan strategi, sedangkan misi adalah pernyataan jangka panjang yang membedakan suatu organisasi dari organisasi lainnya.

#### **b. Mengidentifikasi Peluang dan Ancaman Eksternal Organisasi**

Peluang dan ancaman eksternal adalah peristiwa, budaya, ekonomi, yang dapat menguntungkan atau merugikan suatu organisasi secara berarti di masa depan. Maka harus diidentifikasi sehingga tidak menimbulkan suatu hal yang tidak diinginkan nantinya.

---

<sup>3</sup>Fred David, *Manajemen Strategis: Konsep-konsep*, (Jakarta: Indeks, 2004), h.6.

c. Menentukan Kekuatan dan Kelemahan Internal Organisasi

Kekuatan dan kelemahan internal adalah segala kegiatan dalam organisasi yang bisa dilakukan dengan baik atau buruk. Diantaranya pada bidang manajemen, keuangan, pengembangan dan sistem informasi.

d. Menetapkan Tujuan Jangka Panjang Organisasi

Tujuan didefinisikan sebagai hasil yang perlu dicapai organisasi dalam memenuhi misinya. Tujuan digunakan sebagai penentu arah, menciptakan sinergi, memusatkan koordinasi, dan menjadi dasar perencanaan serta pengendalian kegiatan dalam organisasi.

e. Membuat Sebuah Strategi Alternatif untuk Organisasi

Strategi alternatif merupakan strategi yang dibuat berdasarkan visi dan misi organisasi. Digunakan sebagai langkah yang menggerakkan organisasi menuju cita-cita yang diinginkan.

f. Memilih Strategi Tertentu untuk Digunakan

Memilih strategi tertentu untuk digunakan merupakan tugas dari perencanaan strategi dengan mempertimbangkan kelebihan dan kekurangannya. Langkah pemilihan dengan mengidentifikasi, mengevaluasi, dan memilih strategi.<sup>4</sup>

## 2. Pelaksanaan Strategi

Pelaksanaan strategi sering disebut tahap tindakan dalam manajemen strategis. Pelaksanaan strategi termasuk di dalamnya menetapkan tujuan tahunan, menyusun kebijakan, mengalokasikan sumber daya mengubah struktur organisasi yang ada, rekonstruksi dan rekayasa ulang, merevisi rencana kompensasi dan insentif, meminimalkan resistensi terhadap perubahan, mencocokkan manajemen dengan

---

<sup>4</sup>Fred David, *Manajemen Strategis: Konsep-konsep*, h. 283-285.



strategi, mengembangkan budaya yang mendukung strategi, menyesuaikan proses produksi, mengembangkan fungsi sumber daya manusia dan bila perlu mengurangi jumlah karyawan.<sup>5</sup>

### 3. Evaluasi Strategi

- a. Mengkaji ulang faktor eksternal dan faktor internal yang menjadi landasan perumusan strategi yang sedang diterapkan. Berbagai faktor eksternal dan internal dapat menghambat perusahaan/organisasi dalam mencapai tujuannya. Faktor eksternal seperti tindakan pesaing, perubahan ekonomi, perubahan teknologi dan lain sebagainya. Sedangkan faktor internal seperti strategi yang digunakan kurang tepat atau pengaplikasiannya yang tidak sesuai.
- b. Mengukur kinerja yaitu membandingkan hasil dilapangan, menyelidiki penyimpangan dari rencana, mengevaluasi kerja individu, serta mengkaji kemajuan tindakan yang dibuat demi tercapainya tujuan yang telah ditetapkan.
- c. Melakukan tindakan-tindakan korektif menuntut adanya perubahan reposisi perusahaan agar lebih berdaya saing dimasa depan.

Strategi hanya dapat diterapkan dalam organisasi pemerintah atau organisasi publik yang memiliki misi yang jelas, tujuan dan sasaran yang jelas, indikator kinerja yang jelas dan informasi tentang kinerja yang sesungguhnya yang didapat sebanding dengan biaya yang dimiliki.<sup>6</sup>

Komunikasi menurut Onong Uchjana Effendi yaitu berasal dari perkataan bahasa latin: *communicatio* yang berarti ‘pemberitahuan’ atau ‘pertukaran pikiran. Dengan demikian maka secara garis besar dalam suatu proses komunikasi harus

---

<sup>5</sup>Fred David, *Manajemen Strategis: Konsep-konsep*, h.338.

<sup>6</sup>Mudzhira Nur Amrullah, “Strategi Komunikasi LPM UIN Alauddin Makassar dalam mensosialisasikan STILes”, *Laporan Hasil Penelitian* (Makassar: Lemlit UIN Alauddin, 2015), h. 19-22.

terdapat unsur-unsur kesamaan makna agar terjadi suatu pertukaran pikiran atau pengertian antara komunikator (penyebarnya) dan komunikan (penerima pesan).<sup>7</sup>

Proses komunikasi dapat diartikan sebagai “transfer informasi” atau pesan-pesan dari pengirim pesan sebagai komunikator dan kepada penerima komunikan. Tujuan dari proses komunikasi tersebut adalah tercapainya saling pengertian antara kedua belah pihak. Melalui transfer informasi/pesan tersebut terjadi proses interpretasi, yaitu peng-*encode*-an pesan ter-*decode* oleh komunikan dengan berbagai persepektif yang didasari dari pengalaman yang dialami.

Peran komunikasi sangat penting bagi manusia dalam kehidupan sehari-hari, sesuai dengan fungsi komunikasi yang bersifat: persuasif, edukatif, dan informatif. Sebab tanpa adanya informasi proses interaksi tidak dapat berjalan. Dikaitkan dengan kegiatan humas, maka sarana komunikasi adalah hal yang sangat penting dalam penyampaian pesan-pesan (*messages*) demi tercapainya tujuan, dan pengertian bersama dengan publik, khalayak sasarannya.

Hal ini jelas bahwa praktisi Humas/PR mutlak mempunyai keterampilan dalam menguasai aspek dan teknis komunikasi, atau unsur-unsur pokok dalam proses komunikasi, yaitu sebagai berikut:

- a. *Source*, yaitu individu atau pejabat humas yang berinisiatif sebagai sumber atau untuk menyampaikan pesan-pesannya.
- b. *Message*, yaitu suatu gagasan dan ide berupa pesan, informasi, pengetahuan, ajakan, bujukan atau ungkapan bersifat pendidikan, emosi dan lain sebagainya yang akan disampaikan komunikator kepada perorangan atau kelompok tertentu.

---

<sup>7</sup>Rosady Ruslan, *Manajemen Public Relations & Media Komunikasi: Konsepsi dan Aplikasi*, (Depok; Rajawali Pers, 2017), h. 81.

- c. *Channel*, berupa media, sarana, atau saluran yang dipergunakan oleh komunikator dalam mekanisme penyampaian pesan-pesan kepada khalayaknya.
- d. *Effect*, suatu dampak yang terjadi dalam proses penyampaian pesan yang dapat berakibat positif maupun negatif tergantung dari tanggapan, persepsi dan opini dari hasil komunikasi tersebut.<sup>8</sup>

Strategi komunikasi menurut pakar perencanaan komunikasi Middleton menyatakan:

Strategi komunikasi adalah kombinasi yang terbaik dari semua elemen komunikasi mulai dari komunikator, pesan, saluran (media), penerima sampai pengaruh (efek) yang dirancang untuk mencapai tujuan komunikasi yang optimal.<sup>9</sup>

Strategi komunikasi merupakan paduan perencanaan komunikasi (*communication planning*) dengan manajemen komunikasi (*management communication*) untuk mencapai tujuan yang telah ditetapkan.<sup>10</sup>

Proses perencanaan komunikasi oleh AdhiKarya dan Middleton, mengajukan model sebagai berikut:

---

<sup>8</sup>Rosady Ruslan, Manajemen Public Relations & Media Komunikasi: Konsepsi dan Aplikasi, h. 83.

<sup>9</sup>Hafied Cangara, Perencanaan & Strategi Komunikasi, h. 64.

<sup>10</sup>Onong Uchjana Effendi, *Ilmu Komunikasi Teori dan Praktik*, (Bandung: Remaja Rosda Karya, 1999), h. 35.

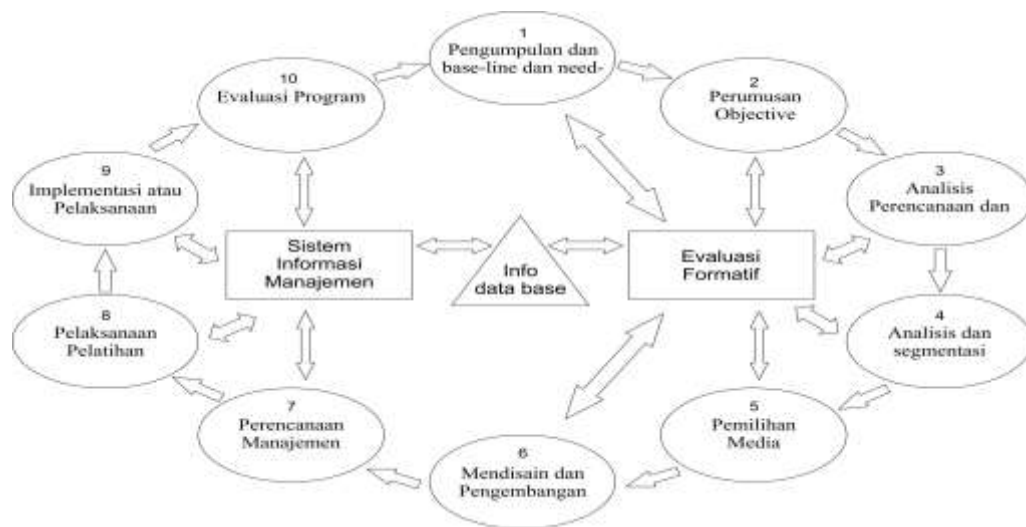

Gambar 2.1 Model Perencanaan Komunikasi Middelton

### 1. Pengumpulan Data *Base-line* dan *Need-assessment*

Data *base-line* dan *need-assessment* adalah berbagai data dasar yang dipergunakan sebagai titik tolak dalam menyusun perencanaan. *Need-assessment* sendiri adalah upaya untuk mengetahui apakah yang menjadi kebutuhan nyata dari publik.

### 2. Perumusan Objektif Komunikasi

Menetapkan tujuan sangat penting dalam memberi arah atau target yang ingin dicapai. Ada empat faktor yang menyebabkan perlunya tujuan ditetapkan:

- a. Untuk menetapkan sasaran yang hendak dicapai.
- b. Untuk mengetahui jangka waktu dan besarnya dana yang diperlukan untuk mencapai tujuan tertentu.
- c. Untuk menetapkan prioritas.
- d. Untuk menyesuaikan sumber daya yang tersedia dengan tujuan yang hendak dicapai.

### 3. Analisis Perencanaan dan Pengembangan Strategi

Perencanaan dan pengembangan strategi dilakukan pengkajian yang berkenaan dengan rencana kegiatan program komunikasi nantinya, serta mengembangkan berbagai langkah untuk mencapai hasil.

### 4. Analisis dan Segmentasi Khalayak

Perencanaan program komunikasi, komunikator perlu mengidentifikasi publik mana yang perlu dan tidak perlu dihubungi, publik mana yang akan memberi dukungan atau menentang program organisasi. Bagaimana cara mendekati publik yang menentang? Adakah publik ini mempunyai pengaruh? Adakah tersedia biaya yang cukup dan sumber daya manusia yang terampil serta bahan-bahan lainnya yang perlu diadakan untuk mencapai tujuan yang ingin dicapai.

### 5. Pemilihan Media

Pemilihan media dan teknik penggunaannya hanya dapat dilakukan setelah petugas menetapkan tujuan dan publik sasaran yang ingin dicapai. Komunikator perlu mengetahui berapa banyak media yang tersedia. Ia juga harus memikirkan jenis pesan yang sesuai dengan tipe media yang dipilih, sebab ada media yang efektif dengan biaya yang murah untuk mencapai publik tertentu, tetapi ada juga yang dapat digunakan secara kombinasi dengan media lain untuk tujuan yang sama.

### 6. Mendisain dan Mengembangkan Pesan

Hal yang dilakukan adalah merancang bentuk, gaya dan pendekatan dari isi pesan yang hendak dikomunikasikan kepada publik. Apakah bentuknya himbuan atau pendekatan yang membujuk. Semua itu dikembangkan lebih dahulu agar segala sesuatunya sesuai dengan tujuan yang ingin dicapai oleh program komunikasi tersebut.

## 7. Perencanaan Manajemen

Perencanaan program ini menyangkut soal tenaga, biaya, dan waktu. Setiap perencanaan program komunikasi harus disertai dengan perencanaan anggaran. Jika program yang dilakukan berskala internasional atau nasional, maka anggaran yang diperlukan juga besar. Sebaliknya jika program itu berskala daerah, maka anggaran juga setara dengan kebutuhannya.

## 8. Pelaksanaan Pelatihan

Mereka yang bertugas di lapangan nanti, hendaklah dilatih lebih dahulu agar pelaksanaannya benar-benar lancar. Hal yang terpenting dalam pelatihan ini adalah pembekalan pengetahuan dan keterampilan mengenai penyampaian pesan, serta penggunaan media yang telah diproduksi untuk program komunikasi.

## 9. Implementasi dan evaluasi

Tahap pelaksanaan yang diikuti dengan evaluasi program. Setiap kemajuan yang dicapai bisa diukur seberapa banyak yang digunakan untuk kegiatan itu. Tingkat penelitian dapat diadakan pada kegiatan program jangka pendek, misalnya konferensi pers, pertunjukan film, liputan TV maupun penelitian secara menyeluruh pada program jangka panjang yang telah dilaksanakan. Komunikator perlu melakukan evaluasi terhadap kegiatan-kegiatan yang telah dilaksanakan sehingga sesuai dengan tujuan organisasi yang ingin dicapai.<sup>11</sup>

Keterampilan berkomunikasi adalah kunci keberhasilan seorang komunikator. Komunikasi memainkan peranan utama dalam memelihara citra organisasi di

---

<sup>11</sup>Mudzhira Nur Amrullah, "Strategi Komunikasi LPM UIN Alauddin Makassar dalam mensosialisasikan STILes", h. 19-22.

kalangan berbagai publik. Komunikasi juga merupakan asas bagi pembentukan pendapat dan menciptakan saling pengertian diantara peserta komunikasi.

Sedangkan, manajemen komunikasi adalah aktivitas utama yang dilakukan oleh seorang humas dengan melakukan fungsi-fungsinya antara organisasi/lembaga yang diwakilinya dengan publik sebagai khalayak sasarannya. Khususnya dalam mencapai citra positif, menciptakan kepercayaan dan membina hubungan baik dengan *stake holder* atau *audiencenya*, dengan kata lain membangun identitas dan citra korporat. Manajemen komunikasi yang dilaksanakan dalam suatu aktivitas *public relations*, dengan *methode of communication and state of being* (kelembagaan), yakni berkaitan berat dengan kegiatan utamanya: *human relations*, komunikasi manajemen dan komunikasi bisnis.

Strategi komunikasi menjelaskan tentang apa yang harus dicapai, bagaimana sumber daya dan kegiatan apa yang akan dialokasikan untuk setiap produk pasar dalam menentukan peluang dan tantangan lingkungan, serta untuk meraih keunggulan. Strategi yang akan digunakan harus dipertimbangkan, dipilih dan disesuaikan dengan tujuan organisasi. Strategi komunikasi merupakan alat untuk mencapai tujuan organisasi dalam kaitannya dengan tujuan jangka panjang, program tindak lanjut, serta prioritas alokasi sumber daya.<sup>12</sup>

Strategi komunikasi merupakan keseluruhan perencanaan, taktik dan cara yang akan dipergunakan untuk melancarkan komunikasi dengan memerhatikan keseluruhan aspek yang ada pada proses komunikasi untuk mencapai tujuan yang diinginkan.<sup>13</sup>

---

<sup>12</sup>Mudzhira Nur Amrullah, "Strategi Komunikasi LPM UIN Alauddin Makassar dalam mensosialisasikan STILes", h. 23.

<sup>13</sup>Yusuf Zainal Abidin, *Manajemen Komunikasi* (Bandung: Pustaka Setia, 2015), h. 116.

## ***B. Hubungan Masyarakat***

### **1. Definisi Hubungan Masyarakat**

Hubungan masyarakat sudah dikenal dan dipraktikkan orang sejak dulu. Namun, humas sebagai suatu ilmu yang dipelajari dan dipraktikkan secara serius ternyata masih sangat muda.

Terdapat sejumlah definisi mengenai humas *Webster's New World Dictionary* mendefinisikannya sebagai;

Hubungan dengan masyarakat luas, seperti melalui publisitas; khususnya fungsi-fungsi korporasi, organisasi dan sebagainya yang berhubungan dengan usaha untuk menciptakan opini publik dan citra yang menyenangkan untuk dirinya sendiri.<sup>14</sup>

Sedangkan, menurut Cutlip-Center-Broom humas sebagai;

*The planned effort to influence opinion through good character and responsible performance, based on mutually satisfactory two-way communications* (usaha terencana untuk memengaruhi pandangan melalui karakter yang baik serta tindakan yang bertanggung jawab, didasarkan atas komunikasi dua arah yang saling memuaskan).<sup>15</sup>

Hubungan masyarakat disebut juga *public relations (purel)*, dengan ruang lingkup (*scope*) kegiatan yang menyangkut baik individu ke dalam maupun individu ke luar dan semua kegiatan diselenggarakan dalam rangka pelaksanaan tugas dan fungsi masing-masing lembaga atau organisasi.<sup>16</sup>

Bagi humas pemerintah maka pelaksanaan kehumasan ini dapat ditempuh secara struktural dalam wadah organisasi kelembagaan yang didukung oleh profesional yang memiliki profesi yang sama dan atau antara lembaga fungsional

---

<sup>14</sup>Frazier Moore, *Humas: Membangun Citra Dengan Komunikasi*, (Bandung: PT Remaja Rosdakarya, 2005), h. 6.

<sup>15</sup>Morissan, *Manajemen Public Relations: Strategi Menjadi Humas Profesional*, (Jakarta: Kencana, 2018), h.7.

<sup>16</sup>Widjaja, *Komunikasi: Komunikasi & Hubungan Masyarakat*, (Jakarta: Bumi Aksara, 2010), h. 53.



pemerintahan secara fungsional dalam mendukung kerjasama yang baik guna melaksanakan komunikasi.

## **2. Tujuan Humas**

Menjalin dan mengembangkan hubungan yang harmonis dengan pihak lain yakni publik atau masyarakat secara umum. Tugas humas adalah untuk menciptakan, membina dan memelihara sikap budi yang menyenangkan bagi lembaga atau organisasi di satu pihak dan dengan pihak publik di lain pihak dengan komunikasi yang harmonis dan timbal balik.<sup>17</sup>

Jefkins mendefinisikan tujuan humas adalah sebagai berikut:

- a. Mengubah citra umum di mata masyarakat sehubungan dengan adanya kegiatan-kegiatan baru yang dilakukan oleh perusahaan.
- b. Meningkatkan bobot kualitas para calon pegawai.
- c. Menyebarkan cerita sukses yang telah dicapai perusahaan kepada masyarakat dalam rangka mendapat pengakuan.
- d. Memperkenalkan perusahaan kepada masyarakat luas, serta membuka pangsa pasar baru.
- e. Mempersiapkan dan mengondisikan masyarakat bursa saham baru atau saham tambahan.
- f. Memperbaiki hubungan antara perusahaan dan masyarakatnya, berkaitan dengan terjadinya suatu peristiwa yang mengakibatkan kecaman, kesangsian, atau salah paham di kalangan masyarakat terhadap niat baik perusahaan.
- g. Mendidik konsumen agar lebih efektif dan mengerti dalam memanfaatkan produk-produk perusahaan.

---

<sup>17</sup>Widjaja, Komunikasi: Komunikasi & Hubungan Masyarakat, h. 55.

- h. Meyakinkan masyarakat bahwa perusahaan mampu bertahan atau bangkit kembali setelah terjadinya suatu krisis.
- i. Meningkatkan kemampuan dan ketahanan perusahaan dalam menghadapi resiko pengambilalihan oleh pihak lain.
- j. Menciptakan identitas perusahaan yang baru.
- k. Menyebarkan informasi mengenai aktivitas dan partisipasi para pimpinan perusahaan organisasi dalam kehidupan sosial sehari-hari.
- l. Mendukung keterlibatan perusahaan sebagai sponsor dari suatu acara.
- m. Memastikan bahwa para politisi benar-benar memahami kegiatan-kegiatan atau perusahaan yang positif, agar perusahaan yang bersangkutan terhindar dari peraturan undang-undang dan kebijakan pemerintah yang merugikan.
- n. Menyebarkan kegiatan-kegiatan riset yang telah dilakukan perusahaan agar masyarakat luas mengetahui betapa perusahaan itu mengutamakan kualitas dalam berbagai hal.<sup>18</sup>

### **3. Ruang Lingkup Humas**

Hubungan Masyarakat meliputi<sup>19</sup>, sebagai berikut:

#### **a. Publisitas**

Publisitas merupakan salah satu kegiatan yang dilakukan seorang humas. Sebagai suatu alat yang menunjang dalam kegiatan yang menekankan pada proses komunikasi satu arah. Publisitas adalah upaya orang atau organisasi agar kegiatannya diberitakan media massa.

---

<sup>18</sup>Kadar Nurjaman dan Khaerul Umam, *Komunikasi & Public Relations*, (Bandung: Pustaka Setia, 2012), h. 113-114.

<sup>19</sup>Morissan, *Manajemen Public Relations: Strategi Menjadi Humas Profesional*, h.15-30.

Menurut Cutlip-Center-Broom kata publisitas berasal dari kata Inggris *publicity* yang memiliki pengertian sebagai berikut:

*Publicity is information from an outside source that is used by the media because the information has news value. It is an uncontrolled method of placing messages in the media because the source does not pay the media for placement* (Publisitas adalah informasi yang berasal dari sumber luar yang digunakan media massa karena informasi itu memiliki nilai berita. Publisitas merupakan metode yang tidak dapat dikontrol humas dalam hal menempatkan pesan di media massa karena sumber tidak membayar media untuk memuat berita bersangkutan).<sup>20</sup>

Praktisi humas hanya memiliki sedikit kontrol atau bahkan tidak sama sekali memiliki kontrol terhadap media massa yang menyiarkan berita tersebut. Humas hanya menawarkan informasi yang dinilai memiliki nilai berita dengan harapan editor dan reporter media massa akan memublikasikan informasi tersebut.

Publisitas melahirkan bidang kekhususan humas yang disebut *media relations*. *Media relations* mengkhususkan khalayaknya pada wartawan dan media massa pada umumnya.

#### b. Pemasaran

Pekerjaan bagian pemasaran meliputi; melakukan penelitian, mendesain produk, mengemas produk, menentukan harga, melakukan promosi dan distribusi produk.

Bagian pemasaran membutuhkan publisitas media massa bagi produknya dan karenanya pemasran membutuhkan fungsi humas untuk melaksanakan hal tersebut. Humas mengetahui bagaimana menulis untuk media massa dan mengetahui bagaimana menangani wartawan. Namun, kegiatan publisitas ini tetap merupakan upaya pemasaran yang bertujuan untuk meningkatkan keterkaitan pelanggan atas produk perusahaan.

---

<sup>20</sup>Morissan, *Manajemen Public Relations: Strategi Menjadi Humas Profesional*, h.15.

Pemasaran melahirkan bidang kekhususan humas yang disebut *marketing relations/marketing communication dan customer relations* yang khusus melayani khalayak konsumen dan pelanggan.

c. *Public Affairs*

*Public affairs* didefinisikan sebagai:

*A specialized part of public relations that build and maintains governmental and local community relations in order to influence public policy. (Bidang khusus public relations yang membangun dan mempertahankan hubungan dengan pemerintah dan komunitas lokal agar dapat memengaruhi kebijakan publik).<sup>21</sup>*

*Public affairs* bertugas untuk memengaruhi kebijakan publik yang dapat mendukung tujuan perusahaan. *Public affairs* melahirkan tiga bidang yakni; *community relations, government relations* dan *industrial relations*.

d. Manajemen Isu

Menurut Howard Chase, manajemen isu sebagai: *the proses of closing the gap between corporation action dan stakeholder expectation* (proses untuk menutupi jurang pemisah antara tindakan korporat dan harapan pihak terkait).

Manajemen isu merupakan upaya organisasi atau perusahaan untuk melihat kecenderungan isu atau opini publik yang muncul di tengah masyarakat dalam upaya organisasi atau perusahaan untuk memberikan tanggapan atau respons yang sebaik-baiknya.

e. Lobi

Setiap organisasi atau perusahaan berkepentingan terhadap hukum atau aturan yang akan memengaruhi kehidupan organisasi bersangkutan. Lobi adalah bidang khusus humas yang membangun dan memelihara hubungan dengan pemerintah utamanya untuk memengaruhi peraturan dan perundang-undangan.

---

<sup>21</sup>Morissan, *Manajemen Public Relations: Strategi Menjadi Humas Profesional*, h.24.

Orang yang melakukan lobi disebut *lobyis*. Seorang *lobyis* harus memahami proses pembentukan undang-undang, mengerti bagaimana lembaga pemerintah bekerja dan mengenal dengan baik para anggota parlemen dan juga pejabat pemerintah. Sehingga dalam menjalankan tugasnya dapat berjalan dengan baik.

f. Hubungan Investor

Frank Jefkins dalam bukunya *Public Relations* menyebutkan terdapat delapan khalayak utama humas, salah satunya adalah para investor pasar uang atau masyarakat keuangan. Fungsi hubungan investor menjadi bagian dari fungsi humas. Tugas pokok dari fungsi ini adalah meningkatkan nilai saham perusahaan dan mengurangi biaya modal.

Hubungan investor merupakan gabungan dari ilmu komunikasi dan ilmu keuangan perusahaan. Seseorang yang akan menduduki posisi hubungan investor adalah ia yang mampu memahami perkembangan ekonomi global dan juga menguasai bahasa asing. Bidang ini merupakan bidang khusus humas dengan gaji yang tinggi.

#### 4. Strategi Humas

Mengacu kepada pola strategi humas, maka menurut Ahmad S. Adnan putra batasan pengertian tentang strategi humas adalah alternatif optimal yang dipilih untuk ditempuh guna mencapai tujuan humas dalam kerangka suatu rencana humas.<sup>22</sup> Humas berfungsi untuk menimbulkan iklim yang dapat mengembangkan tanggung jawab dan partisipasi seluruh sasaran humas untuk ikut serta mewujudkan tujuan.

Adapun kegiatan strategi humas adalah sebagai berikut:

---

<sup>22</sup>Marlanny Rumimpunu, dkk, "Strategi Humas dalam Mensosialisasikan Program Listrik Pintar PT. PLN (persero) Wilayah Suluttenggo di Ranotana", *ejournal.unsrat.ac.id* 3, no. 1 (2014), <http://ejournal.unsrat.ac.id/index.php/actadiurna/article/view/4478>. (Diakses pada, 20 Desember 2018), h. 6.

- a. Komponen sasaran, umumnya adalah stakeholder dan publik yang mempunyai kepentingan yang sama.
- b. Komponen sasaran yang pada strategi humas berfungsi untuk mengarahkan ketiga kemungkinan terbesar ke arah posisi atau dimensi yang menguntungkan.

Fungsi tersebut dapat diwujudkan melalui beberapa aspek-aspek pendekatan atau strategi humas<sup>23</sup>, adalah sebagai berikut:

- 1) Strategi Operasional

Melalui pelaksanaan program humas yang dilakukan dengan pendekatan ke masyarakat, melalui mekanisme sosial cultural dan nilai-nilai yang berlaku di masyarakat dari opini publik atau kehendak masyarakat.

- 2) Pendekatan Persuasive dan Edukatif

Fungsi humas adalah menciptakan komunikasi dua arah dengan menyebarkan informasi dari organisasi kepada pihak publiknya yang bersifat mendidik dan memberikan penerangan, serta melakukan pendekatan persuasif agar tercipta saling pengertian, menghargai, pemahaman, toleransi dan sebagainya.

- 3) Pendekatan Tanggung Jawab sosial Humas

Menumbuhkan sikap tanggung jawab sosial bahwa tujuan dan sasaran yang hendak dicapai tersebut bukan ditunjukkan untuk mengambil keuntungan sepihak dari publik sasarnya, namun untuk memperoleh keuntungan bersama.

- 4) Pendekatan kerja sama

Berupa membina hubungan yang harmonis antara organisasi dengan berbagai kalangan, baik hubungan kedalam (*internal relations*) maupun hubungan keluar (*eksternal relations*) untuk meningkatkan kerja sama. Humas berkewajiban

---

<sup>23</sup>Marlanny Rumimpunu, dkk, "Strategi Humas dalam Mensosialisasikan Program Listrik Pintar PT. PLN (persero) Wilayah Suluttenggo di Ranotana", h. 6.

memasyarakatkan misi instansi yang diwakilinya agar diterima dan mendapat dukungan dari masyarakat, dan untuk memperoleh opini publik serta perubahan sikap yang positif bagi kedua belah pihak (*mutual understanding*).

### **5. Proses Pelaksanaan Tugas Humas**

Proses pelaksanaan tugas humas memiliki beberapa tahap sebagai berikut:

a. Menyelidiki dan Mendengarkan (*fact finding*)

Tahap ini meliputi penelitian pendapat, sikap dan reaksi orang-orang/publik. Disini dapat diketahui masalah apa yang sedang dihadapi.

b. Mengambil Ketentuan dan Merencanakan (*planning*)

Setelah masalah diketahui lalu diintegrasikan dengan kebijaksanaan dan kegiatan organisasi. Tahap ini bisa ditemukan “pilihan yang diambil.”

c. Melaksanakan Komunikasi

Tahap ini selanjutnya kita menerangkan tindakan yang akan diambil dan apa alasan jatuhnya pilihan tersebut.

d. Penilaian (*evaluation*)

Dinilai dari segi berhasil dan tidaknya, apa sebab-sebabnya, apa yang sudah dicapai, apa resep kemanjurannya dan apa faktor penghambatnya. Bagaimana hasil pelaksanaan tugas dan apa sebab-sebabnya “itulah pertanyaan yang timbul dalam tahap ini.”<sup>24</sup>

Pada lingkungan Kantor Perwakilan Bank Indonesia Makassar dibentuk *Working Group* Kehumasan (WGK) yang merupakan kelompok kerja (tim) yang berperan dan bertugas melaksanakan kegiatan kehumasan dan hubungan kemitraan

---

<sup>24</sup> Widjaja, *Komunikasi: Komunikasi & Hubungan Masyarakat*, h. 56.

strategis dengan *stakeholders* dalam rangka mendukung pencapaian visi, misi dan budaya kerja Kantor Perwakilan Bank Indonesia.<sup>25</sup> WGK antara lain bertujuan:

- 1) Terwujudnya transparansi dan akuntabilitas KPw BI Makassar kepada *stakeholders*, baik internal maupun eksternal.
- 2) Tersedianya informasi strategis yang lengkap, cepat dan akurat yang bersumber dari internal dan eksternal yang secara langsung maupun tidak langsung memengaruhi pelaksanaan tugas dan citra Bank Indonesia.
- 3) Terjalinnnya hubungan baik antara *stakeholders*.
- 4) Terciptanya citra positif KPw BI Makassar, baik di lingkungan internal dan eksternal.
- 5) Melakukan edukasi terhadap masyarakat dalam rangka belajar dan berbagi (*learning and sharing*).

Adapun divisi yang bertanggung jawab mengenai sosialisasi Gerbang Pembayaran Nasional di Kota Makassar adalah divisi sistem pembayaran dan pengelolaan uang rupiah (SPPUR). SPPUR juga menjalankan fungsi humas dan memberikan penerangan kepada masyarakat.

### **C. Sosialisasi**

#### **1. Pengertian Sosialisasi**

Sosialisasi adalah suatu konsep umum yang bisa dimaknai sebagai sebuah proses di mana kita belajar melalui interaksi dengan orang lain, tentang cara berpikir, merasakan, dan bertindak, di mana kesemuanya itu merupakan hal-hal yang sangat

---

<sup>25</sup>Erwin Kusuma, dkk, *Sejarah Perkembangan Kantor Bank Indonesia Makassar*, (Jakarta: Sarana Media, 2015), h. 179.



penting dalam menghasilkan partisipasi sosial yang efektif. Sosialisasi merupakan proses yang terus terjadi selama hidup kita.<sup>26</sup>

Sosialisasi sering disandingkan dengan teori mengenai peranan (*role theory*). Teori peran adalah teori yang merupakan perpaduan antara teori, orientasi, maupun disiplin ilmu. Kahn mengenalkan teori peran pada literatur perilaku organisasi. Mereka menyatakan bahwa sebuah lingkungan organisasi dapat memengaruhi harapan setiap individu mengenai perilaku peran mereka. Harapan tersebut meliputi norma-norma atau tekanan untuk bertindak dalam cara tertentu.<sup>27</sup> Karena dalam proses sosialisasi diajarkan peran-peran yang harus dijalankan oleh individu. Sosialisasi dapat diartikan sebagai setiap aktivitas yang ditujukan untuk memberitahukan membujuk atau mempengaruhi masyarakat untuk tetap menggunakan produk dan jasa yang dihasilkan. Kemudian, kaitannya dengan kegiatan sosialisasi adalah suatu proses memberitahu dan memengaruhi masyarakat untuk selalu memanfaatkan jasa-jasa yang ditawarkan.

Sosialisasi merupakan bagian dari suatu pemasaran dalam setiap kegiatan, baik yang bersifat produksi barang maupun jasa. Sosialisasi merupakan titik awal untuk publik untuk mengetahui produksi dari sebuah perusahaan baik barang maupun jasa.

Kegiatan sosialisasi atau pemasaran yang dilakukan suatu perusahaan memiliki beberapa tujuan yang hendak dicapai, baik tujuan jangka panjang maupun jangka pendek. Tujuan jangka pendek misalnya untuk merebut konsumen terutama

---

<sup>26</sup>Djoko Suyanto, *Gender dan Sosialisasi*, (Jakarta: Nobel Edumedia, 2010), h.13.

<sup>27</sup>Anis Chariri, "Pengaruh Konflik Peran dan Ambiguitas Peran terhadap Komitmen Independensi Auditor Internal Pemerintahan Daerah", *E-journal core.ac.uk*, <http://core.ac.uk/download/pdf/11730081.pdf>. (Diakses pada, 31 Desember 2018), h. 5.

untuk produk yang baru diluncurkan. Sedangkan yang dalam jangka panjang dilakukan untuk mempertahankan produk-produk yang sudah ada agar tetap eksis.

## **2. Tahapan Proses Sosialisasi**

George Herbert Mead berpendapat bahwa sosialisasi yang dilalui seseorang dapat dibedakan melalui tahap-tahap berikut:

### **a. Tahap Persiapan (*Prepatory Stage*)**

Tahap ini dialami sejak manusia dilahirkan, saat seorang anak mempersiapkan diri untuk mengenal dunia sosialnya. Pada tahap ini anak mulai melakukan kegiatan meniru meski tidak sempurna. Pada tahapan ini individu sebagai calon anggota masyarakat dipersiapkan dengan dibekali nilai-nilai dan norma-norma yang menjadi pedoman bergaul dalam masyarakat oleh lingkungan terdekat yaitu keluarga.

### **b. Tahap Meniru (*Play Stage*)**

Tahap ini ditandai dengan semakin sempurnanya seorang anak meniru peran-peran yang dilakukan oleh orang dewasa. Pada tahap ini mulai terbentuk kesadaran tentang nama diri dan siapa nama orang tuanya, kakaknya dan sebagainya. Anak mulai menyadari tentang apa yang dilakukan oleh seorang ibu dan apa yang diharapkan seorang ibu darinya.

### **c. Tahap Persiapan Bertindak (*Game Stage*)**

Peniruan yang dilakukan sudah mulai berkurang dan digantikan peran yang secara langsung dimainkan sendiri dengan penuh kesadaran. Kemampuannya menempatkan diri pada posisi orang lain pun meningkat. Sehingga memungkinkan adanya kemampuan bermain secara bersama-sama. Pada tahap ini individu mulai berhubungan dengan teman-teman sebaya di luar rumah.

d. Tahap Penerimaan Norma Kolektif

Pada tahap ini seseorang telah dianggap dewasa. Dia sudah dapat menempatkan dirinya pada posisi masyarakat secara luas. Dia dapat bertenggang rasa tidak hanya dengan orang-orang yang berinteraksi dengannya, tetapi juga dengan masyarakat secara luas.<sup>28</sup>

### 3. Tipe Sosialisasi

Ada dua tipe sosialisasi, kedua tipe sosialisasi tersebut adalah sebagai berikut:

- a. Formal, yakni sosialisasi yang dilakukan melalui lembaga-lembaga berwenang menurut ketentuan negara atau melalui lembaga-lembaga yang dibentuk menurut undang-undang dan peraturan pemerintah yang berlaku.
- b. Informal, yakni sosialisasi tipe ini terdapat di masyarakat atau dalam pergaulan yang bersifat kekeluargaan, seperti antara teman, sahabat, sesama anggota klub, dan kelompok-kelompok sosial yang ada di dalam masyarakat.

### 4. Pola Sosialisasi

Pola sosialisasi menurut Jaeger dalam Sunarto di bagi dalam dua pola, yaitu: sosialisasi represif dan sosialisasi partisipatori. Sosialisasi represif menekankan pada penggunaan hukuman terhadap kesalahan. Ciri lain dari sosialisasi represif adalah penekanan pada penggunaan materi dalam hukuman dan imbalan. Sosialisasi partisipatoris merupakan pola di mana anak diberi imbalan ketika berperilaku baik. Selain itu, hukuman atau imbalan bersifat simbolik dalam proses sosialisasi ini anak

---

<sup>28</sup>Putri Ratna Zunita, "Fenomena Pengemis Anak: Studi Kualitatif Proses Sosialisai serta Eksploitasi Ekonomi pada Pengemis Anak Di Makam Sunan Giri Kecamatan Kebomas Kabupaten Gresik", *Journal.unair.ac.id: Jurnal Sosial dan Politik*, <http://journal.unair.ac.id/download-fullpapers-kmnts9e67dcb45ffull.pdf>, (Diakses pada, 20 Desember 2018).

diberi kebebasan. Penekanan diletakkan pada interaksi dan komunikasi bersifat lisan yang menjadi pusat sosialisasi anak dan keperluan anak.<sup>29</sup>

## 5. Proses Sosialisasi

Proses sosialisasi adalah proses seorang individu berinteraksi dengan sesamanya dalam suatu masyarakat menurut sistem nilai, norma, dan adat istiadat yang mengatur masyarakat yang bersangkutan. Proses sosialisasi yang berlangsung di masyarakat umumnya melalui media tertentu. Beberapa media sosialisasi sebagai berikut:

### a. Keluarga

Keluarga adalah agen sosialisasi karena mengajarkan berbagai hal baru kepada anaknya. Pengetahuan tentang perkembangan teknologi dan ilmu lainnya, sedikit banyak telah diperkenalkan dalam lingkungan keluarga.

### b. Teman sepermainan

Melalui teman sepermainan, anak belajar hidup dan bersosialisasi. Anak belajar berbagai hal yang diterapkan dalam kehidupan sehari-hari. Oleh karena itu teman sepermainan mempunyai pengaruh besar terhadap perkembangan pribadi seseorang. Seorang anak yang memiliki teman sepermainan yang mengetahui perkembangan zaman, pembaharuan pengetahuan, akan lebih muda menerima perubahan-perubahan yang terjadi dalam lingkungan masyarakat.

### c. Sekolah

Berbagai pengetahuan telah diajarkan dalam bangku sekolah baik ilmu alam maupun ilmu sosial. Utamanya mengenai hal-hal baru yang telah terjadi dikalangan

---

<sup>29</sup>Dhiva Airlangga, "Sosialisasi Tentang Pengetahuan Keagamaan Oleh Orang Tua Beda Agama Kepada Anaknya: Studi Deskriptif di Surabaya", *Journal.unair.ac.id: Jurnal Sosial dan Politik*, <http://journal.unai.ac.id/download-fullpapers-kmnts69903b8b9full.pdf> (Diakses pada, 23 November 2018)

masyarakat. Di sekolah hal baru tersebut tidak hanya diterima mentah-mentah oleh seorang anak, namun juga dijadikan sebagai bahan kajian guna menambah wawasan dan keterampilan anak. Oleh karena itu, sekolah menjadi salah satu media terpenting dalam proses sosialisasi.

#### d. Media Massa

Sosialisasi dapat berlangsung melalui media massa, seperti televisi, surat kabar, majalah, internet dan masih banyak lagi. Media massa dapat menyampaikan informasi dengan berbagai macam cara, dan dapat menjangkau masyarakat secara cepat. Oleh karena itu, peran media massa sebagai media sosialisasi yakni dapat mengubah pola pikir dan perilaku masyarakat.

Jadi, proses sosialisasi merupakan suatu proses yang dimulai sejak seseorang itu dilahirkan untuk dapat mengetahui dan memperoleh sikap, pengertian, gagasan, dan pola tingkah laku yang disetujui masyarakat. Semua hal ini akan membantu seseorang untuk membentuk pandangannya sendiri mengenai perkembangan dunia yang sedang terjadi.

#### ***D. Gerbang Pembayaran Nasional (GPN)***

Bank Indonesia memperkenalkan Gerbang Pembayaran Nasional 'GPN' yang merupakan sistem yang mengintegrasikan berbagai kanal pembayaran yang memfasilitasi transaksi elektronik dengan terkoneksi (saling terhubung) antar *switching* dan interoperabilitas (saling dapat dioperasikan), GPN memungkinkan transaksi elektronik dapat digunakan seluruh masyarakat Indonesia. Sehingga masyarakat dapat menikmati layanan transaksi elektronik yang aman, berkualitas dan efisien.

Untuk mencapai sasaran tersebut Bank Indonesia telah menerbitkan Peraturan Bank Indonesia No. 19/8/PBI/2017 tanggal 21 Juni 2017 dan peraturan Anggota Dewan Gubernur no. 19/10/PADG/2017 tanggal 20 September 2017 tentang Gerbang Pembayaran Nasional.<sup>30</sup>

Sebagai awal dari keberadaan GPN, masyarakat akan diperkenalkan dengan kartu ATM/debet dengan logo nasional yang digunakan untuk transaksi dalam negeri dan dapat diterima di seluruh terminal pembayaran merchant/pedagang dalam negeri. Setiap pemilik rekening Bank Indonesia, wajib memiliki setidaknya satu buah Kartu ATM/debet berlogo ‘GPN’ yang diterbitkan oleh salah satu Bank penerbit di Indonesia.

Dengan kartu berlogo ‘GPN’, nasabah dapat merasakan manfaat antara lain sebagai berikut:

1. Semua transaksi domestik dengan menggunakan kartu ATM berlogo ‘GPN’ dapat dilakukan di semua mesin EDC di seluruh Indonesia tanpa terkecuali.
2. Data transaksi elektronik domestik anda diproses langsung di dalam negeri sehingga keamanan data Nasabah lebih terjamin.
3. Pemrosesan transaksi juga akan lebih efisien karena dilakukan secara domestik.

*Standard Chartered Bank* turut serta berpartisipasi dalam program Gerbang Pembayaran Nasional (GPN) dan akan segera meluncurkan Kartu ATM/Debet dengan logo GPN.<sup>31</sup>

---

<sup>30</sup>Bank Indonesia, Bank Indonesia Meluncurkan Gerbang Pembayaran Nasional, *Situs resmi bank Indonesia*, [https://www.bi.go.id/id/ruang-media/siaran-pers/Pages/sp\\_199071.aspx](https://www.bi.go.id/id/ruang-media/siaran-pers/Pages/sp_199071.aspx), (Diakses pada 21 November 2018)

<sup>31</sup>Gerbang Pembayaran Nasional Aman, Andal dan Terpercaya, <https://www.sc.com>, (Diakses pada, 21 November 2018).

### ***E. Etika Komunikasi dalam Islam***

Komunikasi adalah salah satu aktivitas manusia yang saling berinteraksi antara satu orang maupun lebih. Konsep tentang berkomunikasi tidak hanya menerangkan mengenai cara berbicara saja, melainkan juga mengenai etika berbicara. Etika komunikasi sesuai ajaran islam yaitu komunikasi yang berakhlak al-karimah.

Teori komunikasi menurut ajaran agama islam selalu terkait kepada perintah dan larangan Allah swt dalam Al-Qur'an dan As-sunnah. Pada dasarnya agama sebagai kaidah dan perilaku adalah pesan (informasi) kepada ummat manusia agar berperilaku sesuai dengan perintah dan larangan Tuhan.

Al-Qur'an juga menyebutkan bahwa komunikasi sebagai salah satu fitrah manusia, diterangkan dalam QS. Ar-Rahman ayat 1-4.

لَرَّحْمٰنٌ ۙ ۱) (عَلَّمَ الْقُرْآنَ) ۲) (خَلَقَ الْاِنْسَانَ) ۳) (عَلَّمَهُ لُبِّيَّانًا) ۴)

Terjemahnya:

“(Tuhan) yang Maha Pemurah, Yang telah mengajarkan Al-Qur'an. Dia menciptakan manusia. Mengajarnya pandai berbicara.”<sup>32</sup>

Al-Syaukani (t.th:251) dalam tafsir fath al-Qadir mengartikan al bayan sebagai kemampuan berkomunikasi.<sup>33</sup> Dalam etika komunikasi islam ada 6 prinsip gaya bicara atau pembicaraan (*qaulan*) yakni; *Qaulan Sadidan* (Perkataan Benar, lurus,jujur), *Qaulan Balighan* (Perkataan yang membekas pada jiwa, komunikatif), *Qaulan Masyura* (perkataan yang ringan), *Qaulan Layyina* (perkataan yang lemah

---

<sup>32</sup>Departemen Agama Republik Indonesia, *Al-Quran dan Terjemahannya: special for women* (Bogor: Pt sygma Examedia Arkanleema, 2007), h. 531.

<sup>33</sup>Muslimah, “Etika Komunikasi Dalam Perspektif Islam”, *Ejournal.unisba.ac.id: Sosial Budaya*, Vol. 13, No.2 (Desember 2016), h. 118. <https://ejournal.unisba.ac.id/index.php/mediator/article/viewFile/1274/830>, (Diakses pada, 20 Desember 2018).

lembut), Qaulan karimah (perkataan yang mulia) dan Qaulan Ma'rufa (perkataan yang baik).

Kata “*qaulan sadidan*” disebut dua kali dalam Al-Qur’an pertama Allah menyuruh manusia menyampaikan *qaulan sadidan* (perkataan benar) dalam urusan anak yatim dan keturunannya, yakni dalam QS. An-Nisa ayat 9, sebagai berikut:

رُؤْيُ خَشَالٍ لِّلَّذِينَ لَوَّتَ رُكُوعًا مِنْ قَبْلِ هُمْ ذُرِّيَّةً تَضَعُ رُكُوعًا مَعْلُومًا لِّقِيٍّ هُمْ لِيَقِيَّوْا اللّٰهَ رُؤْيُ رُؤْيُ وَاوَلَّوْا سَيِّدًا

Terjemahnya:

“Dan hendaklah takut kepada Allah orang-orang yang seandainya meninggalkan dibelakang mereka anak-anak yang lemah, yang mereka khawatir terhadap (kesejahteraan) mereka. Oleh sebab itu hendaklah mereka bertakwa kepada Allah dan hendaklah mereka mengucapkan perkataan yang benar.”<sup>34</sup>

Kedua, Allah memerintahkan *qaulan* sesudah takwa, sebagaimana firman Allah dalam QS. Al-Ahzab ayat 70, sebagai berikut:

يَا أَيُّهَا الَّذِينَ آمَنُوا اتَّقُوا اللَّهَ قُلُوبًا وَاوَلَّوْا سَيِّدًا (٧٠)

Terjemahnya:

“Hai orang-orang yang beriman, bertakwalah kamu kepada Allah dan katakanlah perkataan yang benar.”<sup>35</sup>

Wahbah al-Zuhaily mengartikan *qaulan sadidan* pada ayat ini dengan ucapan yang tepat dan bertanggung jawab, yakni ucapan yang tidak bertentangan dengan ajaran agama. Selanjutnya ia berkata bahwa surah al-Ahzab ayat 70 merupakan perintah Allah terhadap dua hal, yaitu:

1. Perintah untuk melaksanakan ketaatan dan ketaqwaan serta menjauhi larangannya.

<sup>34</sup>Departemen Agama Republik Indonesia, *Al-Quran dan Terjemahannya: special for women*, h. 78.

<sup>35</sup>Departemen Agama Republik Indonesia, *Al-Quran dan Terjemahannya: special for women*, h. 427.



2. Allah memerintahkan kepada orang-orang yang beriman untuk berbicara dengan *qaulan sadidan*, yaitu perkataan yang benar bukan yang bathil.<sup>36</sup>

Jadi perkataan yang benar merupakan prinsip komunikasi yang terkandung dalam Al-Qur'an dan mengandung beberapa makna dari pengertian benar.

Selain *Qaulan Sadidan* adapula *Qaulan Ma'rufa* yang juga bermakna pembicaraan yang bermanfaat dan menimbulkan kebaikan. Sebagaimana muslim yang beriman, perkataan kita harus terjaga dari perkataan yang sia-sia, apapun yang kita ucapkan harus selalu mengandung nasehat, menyejukkan hati bagi orang yang mendengarkannya. Jangan sampai kita hanya mencari kejelekan orang lain, yang hanya bisa mengkritik dan menghasut.

Kata *Qaulan Ma'rufa* disebutkan Allah dalam Q.S Al-Azhab ayat 32, sebagai berikut:

يٰۤاَيُّهَا الَّذِيْنَ اٰمَنُوْا لَسْتُمْ كَاٰحَدٍ مِّنَ النَّسَاۗءِ ۚ اِنْ تَوَلَّيْتُمْ فَاَلَاتُ خٰنِعٰتٍ عَنۢ بِلٰقٍ وَّلٰي فَيَطْمَعُ الَّذِيۡ فِىۡ قَلْبِهَاۗ مَرۡضُوۡنٌ  
وَلٰنَ قَوْلٌ مَّعْرُوفًا

Terjemahnya:

“Hai istri-istri Nabi, kamu sekalian tidaklah seperti wanita yang lain, jika kamu bertakwa. Maka janganlah kamu tunduk dalam berbicara sehingga berkeinginanlah orang yang ada penyakit dalam hatinya dan ucapkanlah *Qaulan Ma'rufa- perkataan yang baik*.”<sup>37</sup>

Ayat di atas, menerangkan agar pesan dalam berkomunikasi berisi pembicaraan yang bermanfaat dan tidak menimbulkan kesalahpahaman. Sejalan dengan strategi komunikasi yang dijalankan oleh Bank Indonesia dalam menyosialisasikan GPN di Kota Makassar. Diharapkan dapat menggunakan

<sup>36</sup>Muslimah, *Etika Komunikasi Dalam Perspektif Islam*, h. 118.

<sup>37</sup>Departemen Agama Republik Indonesia, *Al-Quran dan Terjemahannya: Special for women*, h. 422.

komunikasi yang baik dan sesuai etika komunikasi islam sehingga dapat berjalan dengan lancar dan mendatangkan kebaikan untuk seluruh khalayaknya.

## BAB III

### METODOLOGI PENELITIAN

#### ***A. Jenis dan Lokasi Penelitian***

Penelitian ini dimaksud untuk memperoleh gambaran tentang strategi komunikasi Bank Indonesia dalam menyosialisasikan salah satu programnya mengenai sistem pembayaran elektronik yakni Gerbang Pembayaran Nasional (GPN) di Kota Makassar.

Jenis penelitian yang digunakan adalah penelitian dari sisi *field research* dengan jenis kualitatif deskriptif studi kasus. Penelitian ini berjenis penelitian kualitatif yaitu penelitian yang dilakukan dalam *setting* tertentu yang ada dalam kehidupan alamiah dengan maksud menginvestigasi dan memahami fenomena: apa yang terjadi, mengapa terjadi dan bagaimana terjadinya. Tujuan utama penelitian ini adalah membuat fakta mudah dipahami dan kalau memungkinkan dapat menghasilkan hipotesis baru.<sup>1</sup>

Penelitian deskriptif merupakan penelitian yang berusaha mendeskripsikan sesuatu, misalnya kondisi atau hubungan yang ada, pendapat yang berkembang, proses yang sedang berlangsung, akibat atau efek yang terjadi, atau tentang kecenderungan yang tengah berlangsung.<sup>2</sup>

Studi kasus digunakan dalam penelitian ini karena peneliti ingin memusatkan penelitiannya pada sesuatu yang terjadi.<sup>3</sup> Pada penelitian ini, berfokus pada strategi

---

<sup>1</sup>Syamsuddin, *Dasar-dasar Teori Metode Penelitian Sosial*, (Ponorogo: Wade Group, 2013), h. 37.

<sup>2</sup>Syamsuddin, *Dasar-dasar Teori Metode Penelitian Sosial*, h. 37.

<sup>3</sup>Burhan bungin, *Penelitian Kualitatif*, (Jakarta: Kencana. 2012), h. 68.

komunikasi yang digunakan dalam melakukan sosialisasi mengenai Gerbang Pembayaran Nasional di Kota Makassar.

Penelitian ini berlangsung di Kantor Bank Indonesia Wilayah Sulawesi Selatan, dimana merupakan lokasi kantor perwakilan Bank Indonesia di Kota Makassar. Bertempat di Jalan Jenderal Sudirman No. 3, Pisang Utara, Kota Makassar, Sulawesi Selatan.

### ***B. Pendekatan Penelitian***

Penelitian ini menggunakan pendekatan penelitian komunikasi kehumasan. Komunikasi kehumasan yang dimaksud dalam penelitian ini adalah proses pengiriman pesan melalui kegiatan sosialisasi mengenai kebijakan sistem pembayaran yakni Gerbang Pembayaran Nasional (GPN) dari pihak Bank Indonesia kepada publiknya di Kota Makassar.

Pendekatan komunikasi digunakan peneliti untuk menginvestigasi strategi komunikasi yang digunakan Bank Indonesia dalam menyosialisasikan Gerbang Pembayaran Nasional (GPN) di Kota Makassar.

### ***C. Sumber Data***

Sumber data utama dalam penelitian kualitatif adalah kata-kata dan tindakan, selebihnya adalah data tambahan seperti dokumen dan lain-lain.<sup>4</sup> Sumber data/informan dalam penelitian merupakan narasumber dalam memperoleh informasi yang diperlukan. Adapun sumber data yang telah disusun oleh peneliti sebagai berikut:

---

<sup>4</sup>Lexy, j., Moleong, *Metodologi penelitian kualitatif*, (Bandung: PT Remaja Rosdakarya, 2005), h. 157.

## 1. Sumber Data Primer

Data primer adalah informasi yang diperoleh langsung dari pelaku yang melihat dan terlibat langsung dalam penelitian yang dilakukan oleh peneliti. Data primer merupakan sumber data yang diperoleh langsung dari sumber asli (tidak melalui media perantara). Data primer dapat berupa opini subjek (orang) secara individual atau kelompok, hasil observasi terhadap suatu benda (fisik), kejadian atau kegiatan, dan hasil pengujian. Untuk mendapat data primer peneliti harus mengumpulkannya secara langsung, melalui observasi ataupun wawancara kepada informan. Untuk menentukan sumber data/informan tersebut, maka peneliti menggunakan teknik *purposive sampling* yaitu teknik penentuan sample dengan pertimbangan tertentu berdasarkan ciri atau sifat populasinya.<sup>5</sup> Metode *purposive sampling* memudahkan peneliti dalam melakukan penelitian karena sumber data yang digunakan adalah orang yang ahli dibidangnya atau orang yang mengetahui informasi yang dibutuhkan. Pada penelitian ini, peneliti akan menetapkan empat orang sebagai sumber data primer yakni Maudy Halim selaku Asisten Manajer Divisi SPPUR KPw BI Sulsel, Mutmainna selaku Staf Divisi SPPUR KPw BI Sulsel, Vidi Adiyatma Nugraha selaku Staf Analisis KPw BI Sulsel dan Andi Aumi Angreny Amin selaku Asisten Manajer Fungsi Komunikasi, Koordinasi dan Kebijakan KPw BI Sulsel. Dimana ke empat orang ini merupakan pegawai Bank Indonesia yang terlibat langsung dalam kegiatan sosialisasi GPN di Kota Makassar.

## 2. Sumber Data Sekunder

Data sekunder merupakan pendekatan penelitian yang menggunakan data-data yang telah ada, selanjutnya dilakukan proses analisa dan interpretasi terhadap data-

---

<sup>5</sup>Widodo, *Metodologi Penelitian Populer & Praktis*, (Depok: Rajawali Pers, 2018), h.70.

data tersebut sesuai dengan tujuan penelitian. Data sekunder merupakan sumber data penelitian yang diperoleh secara tidak langsung melalui perantara (diperoleh dari pihak lain). Data sekunder umumnya berupa bukti, catatan atau laporan historis yang telah tersusun dalam arsip (data dokumenter) yang dipublikasikan maupun tidak dipublikasikan.<sup>6</sup>

Salah satu metode dalam pengumpulan data sekunder adalah dokumen. Dokumen merupakan bahan tertulis atau benda yang terkait dengan suatu benda tertentu. Ia bisa berupa rekaman atau dokumen tertulis seperti arsip, *database*, surat-surat, rekaman, gambar, benda-benda peninggalan yang berkaitan dengan suatu peristiwa tertentu. Data dalam penelitian kualitatif kebanyakan diperoleh dari sumber manusia atau *human resources*, melalui observasi dan wawancara. Akan tetapi ada juga sumber bukan manusia, diantaranya dokumen, foto dan bahan statistik. Menurut Sugiyono studi dokumen merupakan pelengkap dari penggunaan metode observasi dan wawancara dalam penelitian kualitatif. Bahkan kredibilitas hasil penelitian kualitatif akan semakin tinggi jika menggunakan studi dokumen ini.<sup>7</sup> Pada penelitian ini, peneliti mengumpulkan data sekunder dari hasil dokumentasi dan publikasi dari beberapa media.

#### ***D. Metode Pengumpulan Data***

##### **1. Observasi**

Metode observasi adalah metode pengumpulan data yang digunakan untuk menghimpun data penelitian melalui pengamatan dan penginderaan.<sup>8</sup> Observasi dilakukan melalui prosedur dan aturan tertentu, sehingga dapat diulangi kembali oleh

---

<sup>6</sup>Sunardi Nur, *Metode Penelitian suatu Pendekatan Proposal*, (Jakarta: Bumi Aksara, 2011), h. 76.

<sup>7</sup>Sugiyono, *Metode Penelitian Administrasi*, (Bandung: Alfabeta, 2003), h. 88.

<sup>8</sup>Burhan bungin, *Penelitian Kualitatif*, (Jakarta: Kencana, 2012), h. 118.

peneliti dan hasil observasi memberikan kemungkinan untuk ditafsirkan secara ilmiah. Observasi merupakan suatu proses yang kompleks, suatu proses yang tersusun dari berbagai proses psikologis dan biologis. Dua diantara yang terpenting adalah proses-proses pengamatan dan ingatan.

Pada studi kasus ini, peneliti mengamati bagaimana strategi komunikasi yang digunakan oleh Bank Indonesia dalam menyosialisasikan Gerbang Pembayaran Nasional (GPN) di Kota Makassar.

## **2. Interview/Wawancara**

Interview adalah usaha mengumpulkan informasi dengan mengajukan pertanyaan lisan, untuk dijawab secara lisan pula. Wawancara pada hakikatnya merupakan kegiatan yang dilakukan seorang peneliti untuk memperoleh pemahaman secara holistik mengenai pandangan atau perspektif seseorang terhadap isu, tema atau topik tertentu.<sup>9</sup>

Pada kasus ini, peneliti melakukan wawancara langsung dengan 4 orang informan yang merupakan karyawan yang secara langsung berkontribusi dalam menyosialisasikan Gerbang Pembayaran Nasional di Kota Makassar.

## **3. Dokumentasi**

Dokumentasi merupakan teknik pengumpulan data berupa catatan atau dokumen yang tersedia serta pengambilan gambar digunakan untuk menelusuri data historis.<sup>10</sup>

Bentuk dokumentasi pada penelitian ini berupa dokumen internal Bank Indonesia seperti struktur organisasi dan foto serta rekaman suara saat melakukan wawancara dengan informan.

---

<sup>9</sup>Supardi, *Metodologi Penelitian*, (Jakarta: Salemba Empat, 2006), h. 99.

<sup>10</sup>Burhan Bungin, *Penelitian Kualitatif*, h. 124.

### ***E. Instrumen Penelitian***

Instrumen penelitian adalah alat-alat yang diperlukan atau yang dipergunakan untuk mengumpulkan data.<sup>11</sup> Pada penelitian ini instrumen yang digunakan adalah manusia, yakni peneliti itu sendiri. Selain itu, ada dua macam instrumen bantuan bagi peneliti yang lazim digunakan:

#### **1. Panduan atau pedoman wawancara**

Panduan atau pedoman wawancara merupakan segala bentuk pertanyaan yang menyangkut mengenai strategi komunikasi Bank Indonesia dalam menyosialisasikan Gerbang Pembayaran Nasional di Kota Makassar.

#### **2. Alat Rekaman**

Alat rekam yang digunakan seperti, tape recorder, telepon selular, kamera foto dan kamera foto untuk merekam hasil wawancara mendalam atau hasil observasi.<sup>12</sup> Pada penelitian ini menggunakan telepon selular sebagai alat perekam suara dan alat pengambil gambar saat proses penelitian berlangsung.

### ***F. Teknik Analisis Data***

Teknik analisis data dalam penelitian ini dilakukan dengan cara<sup>13</sup>, sebagai berikut:

1. Pengumpulan data, yaitu mengumpulkan segala data yang terkait dengan penelitian yang ditemukan dari lapangan.
2. Reduksi data, yaitu merangkum, memilih hal-hal yang pokok dan difokuskan pada hal-hal penting yang disusun secara sistematis sehingga memberikan gambaran yang jelas tentang hasil penelitian.

---

<sup>11</sup>Afrizal, *Metode Penelitian Kualitatif*, (Depok: Rajawali Pers, 2017), h. 134.

<sup>12</sup>Afrizal, *Metode Penelitian Kualitatif*, h. 135.

<sup>13</sup>Emzir, *Metodologi Penelitian Kualitatif, Analisis Data*, (Jakarta: Rajawali Pers, 2010), h. 135.



3. Display data, yaitu menyajikan data-data yang diperoleh dari lapangan dan disusun secara sistematis sehingga tersusun gambaran yang jelas tentang data yang dihasilkan dari penelitian yang dilakukan.
4. Penarikan kesimpulan, merupakan kegiatan penggambaran yang utuh dari objek penelitian. Proses penarikan kesimpulan didasarkan pada hubungan informasi yang tersusun dalam satu bentuk yang dipadu pada penyajian data, melalui informasi tersebut, peneliti dapat melihat apa yang ditelitinya dan menentukan kesimpulan yang benar sebagai objek penelitian.

#### ***G. Pengujian Keabsahan Data***

Penelitian kualitatif adalah sebuah aktivitas ilmiah dengan menggunakan prosedur yang disadari dan terkontrol. Cara yang peneliti gunakan dalam menguji keabsahan data/informasi penelitian ini dengan menggunakan proses triangulasi sumber yang dilakukan dengan cara peneliti menganalisis kebenaran informasi yang diperoleh dari hasil observasi lapangan dengan hasil pengamatan dan data yang diperoleh dari hasil wawancara. Kemudian peneliti kembali mengecek ulang informasi yang didapatkan dengan cara membandingkan data yang diperoleh dari sumber yang berbeda.

Berdasarkan jawaban yang diberikan informan, selanjutnya akan dibandingkan dengan informasi yang berkaitan dengan isu tersebut. Sehingga cara yang digunakan untuk melakukan perbandingan data ini adalah dengan melakukan perbandingan antara informasi dari objek penelitian dengan informasi/isu yang telah ada.<sup>14</sup>

---

<sup>14</sup>Rusady Ruslan, *Metode Penelitian Public Relations dan Komunikasi*, (Jakarta: PT. Raja Grafindo Persada, 2008), h. 7.

**BAB IV**  
**STRATEGI KOMUNIKASI BANK INDONESIA**  
**PROVINSI SULAWESI SELATAN**

***A. Gambaran Umum Lokasi Penelitian***

**1. Sejarah Bank Indonesia Provinsi Sulawesi Selatan**

Kantor Bank Indonesia Provinsi Sulawesi Selatan sebagai kantor cabang keempat *De Javasche* Bank yang dibuka pada tanggal 21 Desember 1864. Gagasan untuk mendirikan kantor cabang ini sudah timbul sejak lama yaitu sejak didirikannya *De Javasche* Bank tanggal 24 Januari 1828. Gagasan tersebut terhambat oleh ketentuan atau peraturan *De Javasche* Bank yang membatasi wewenang direksi untuk melakukan kegiatan di luar pulau Jawa dan ketentuan yang menetapkan pula bahwa bilyet-bilyet (uang kertas) bank sebagai alat pembayaran yang sah hanya berlaku di Pulau Jawa dan Madura. Adanya ketentuan yang dikeluarkan pada tanggal 2 November 1859, wilayah operasi *De Javasche* Bank berubah hingga meliputi seluruh wilayah Hindia Belanda.<sup>1</sup>

Berdasarkan hal tersebut, maka pada Rapat Umum Pemegang Saham tanggal 6 Agustus 1864 diputuskan untuk mendirikan Kantor Cabang Sulawesi Selatan dengan persetujuan Gubernur Jendral Hindia Belanda melalui surat keputusan tanggal 11 Agustus 1864. Adapun peresmiannya dilakukan tanggal 1 Juli 1953 *De Javasche* Bank berubah menjadi Bank Indonesia.

Bank Indonesia Provinsi Sulawesi Selatan pada awalnya menggunakan ruang darurat di salah satu ruangan kantor "*Factory Von De Nederlandsche Handel*

---

<sup>1</sup>Bank Indonesia, Profil Provinsi Sulawesi Selatan, *Situs Resmi Bank Indonesia*, <https://www.bi.go.id/id/publikasi/kajian-ekonomi-regional/sulsel/profil/Contents/KBI.aspx>, (Diakses pada 02 Juli 2019).

*Maatschappij*” Cabang Sulawesi Selatan. Pada bulan Juni 1866 telah memiliki gedung sendiri di Jampea. Pada Tahun 1921 Kantor Cabang Sulawesi selatan membangun gedung kantor sendiri di jalan Nusantara. Pembangunan gedung tersebut dilakukan bersamaan dengan pembangunan gedung Kantor Jakarta Kota dan Bank Indonesia Medan, sehingga ketiga kantor tersebut tampak memiliki kesamaan bentuk arsitektur. Tanggal 4 Maret 1978 Bank Indonesia Sulawesi Selatan menempati gedung baru di jalan Jenderal Sudirman. Awal tahun 2018 gedung Bank Indonesia melakukan renovasi, dan pada tanggal 01 Februari 2019 diresmikan langsung oleh Gubernur Bank Indonesia Perry Warjiyo.<sup>2</sup>

## **2. Visi dan Misi Bank Indonesia Provinsi Sulawesi Selatan**

Adapun visi dan misi yang digunakan oleh Bank Indonesia Provinsi Sulawesi Selatan adalah sebagai berikut:

### **Visi**

Mewujudkan Kantor Bank Indonesia yang dapat dipercaya melalui peningkatan perannya sebagai *economi intelligence* dan unit penelitian.

### **Misi**

Berperan aktif dalam pelaksanaan kebijakan Bank Indonesia dalam mencapai dan memelihara kestabilan nilai rupiah melalui pelaksanaan kegiatan operasional di bidang ekonomi, moneter, perbankan, sistem pembayaran secara efektif dan efisien dan peningkatan kajian ekonomi regional serta koordinasi dengan pemerintah daerah serta lembaga terkait.<sup>3</sup>

---

<sup>2</sup>Mutmainna (26 tahun), Staf Sistem Pembayaran dan Pengelolaan Uang Rupiah Bank Indonesia Provinsi Sulawesi Selatan, *Wawancara*, Makassar: Kantor Perwakilan Bank Indonesia Wilayah Sulawesi selatan, 13 Juni 2019.

<sup>3</sup>Bank Indonesia, Visi dan Misi Bank Indonesia, *Situs Resmi Bank Indonesia*, <https://www.bi.go.id/id/tentang-bi/fungsi-bi/misi-visi/Contents/Default.aspx>, (Diakses pada 04 Juli 2019).

### 3. Tujuan Bank Indonesia Provinsi Sulawesi Selatan

Bank Indonesia merupakan bank sentral Negara Kesatuan Republik Indonesia. Bank sentral pada umumnya mempunyai tugas utama yang meliputi pengendalian moneter, pengaturan dan pengawasan perbankan, serta pengaturan sistem pembayaran.<sup>4</sup>

Bank Indonesia memiliki peran penting dalam menjaga jalannya kestabilan perekonomian antara lain mengeluarkan kebijakan moneter, mengawasi sistem perbankan, dan menjalankan sistem pembayaran. Fungsi dan peran yang strategis dalam mendukung perkembangan perekonomian suatu negara. Kebijakan yang ditempuh bank sentral berpengaruh langsung terhadap peredaran uang dan suku bunga dalam perekonomian, serta operasi dan kesehatan perbankan yang pada akhirnya tidak hanya mempengaruhi perkembangan sektor keuangan, tetapi juga pertumbuhan ekonomi, inflasi dan kebijakan masyarakat secara keseluruhan.<sup>5</sup>

Tujuan bank sentral dalam menjalankan kebijakan moneter sesuai dengan tujuan ekonomi makro adalah; (1) Mencapai perekonomian yang tinggi dan berkesinambungan, (2) penggunaan tenaga kerja yang tinggi (tingkat pengangguran yang rendah), (3) stabilitas harga, (4) stabilitas suku bunga, (5) stabilitas pasar keuangan dan (6) stabilitas pasar nilai tukar.

Keberadaan bank yang sehat merupakan prasyarat bagi perekonomian yang sehat. Oleh karena itu, bank sentral sebagai otoritas moneter perlu mengatur dan mengawasi sistem perbankan. Pengaturan terhadap bank dilakukan dengan membuat berbagai ketentuan untuk mengatur keberadaan dan seluruh kegiatan operasional

---

<sup>4</sup>Erwin Kusuma, dkk, *Sejarah Perkembangan Kantor Bank Indonesia Makassar* (Jakarta: Sarana Media, 2015), h. 34-35.

<sup>5</sup>Ktut Silvanita, *Bank & Lembaga Keuangan Lainnya* (Jakarta: penerbit Erlangga, 2009), h. 70.

bank, disebut *prudential banking regulation* atau pengaturan tentang prinsip kehati-hatian pada bank. *Prudential banking regulation* pada dasarnya berupa berbagai ketentuan yang diperlukan untuk menjamin kelangsungan hidup dan pengelolaan bank secara sehat sehingga mampu menjaga kepercayaan masyarakat dan menjalankan fungsinya sebagai lembaga intermediasi dan pelayanan sistem pembayaran bagi perekonomian.<sup>6</sup>

Bank sentral sebagai bank otoritas moneter, pada umumnya terlibat dalam penyelenggaraan sistem pembayaran, terutama sebagai pembuat kebijakan dan peraturan, penyelenggara serta pengawas dalam rangka mengontrol resiko. Alasan bank sentral terlibat dalam sistem pembayaran merupakan bagian yang tidak dapat terpisahkan dari sistem keuangan dan perbankan suatu negara. Keberhasilan sistem keuangan akan menunjang perkembangan sistem keuangan dan perbankan

Sistem pembayaran yang berlaku di Indonesia sama seperti negara lain, yakni sistem pembayaran tunai dan nontunai. Kebijakan Bank Indonesia di bidang pembayaran tunai mencakup tiga aspek pokok, yaitu pemenuhan kebutuhan masyarakat terhadap uang kartal, menjaga kualitas uang layak edar, dan melakukan tindakan preventif serta represif dalam mengurangi peredaran uang palsu. Sedangkan di bidang sistem pembayaran nontunai, kebijakan dititik beratkan pada upaya penurunan resiko dan peningkatan efisiensi sistem pembayaran. Sistem pembayaran nontunai adalah suatu sistem mencakup pengaturan, kontrak/perjanjian, fasilitas operasional, dan mekanisme teknis yang digunakan untuk penyampaian, pengesahan, dan penerimaan instruksi pembayaran, serta pemenuhan kewajiban pembayaran melalui pertukaran “nilai” antarperorangan, bank, dan lembaga-lembaga lainnya baik

---

<sup>6</sup>Ktut Silvanita, *Bank & Lembaga Keuangan Lainnya*, h. 70.

domestik maupun antar negara. Instrumen dalam sistem pembayaran nontunai dapat berupa; (1) dokumen, seperti cek, *bilyet*, giro, nota debit, nota kredit, dan sebagainya, (2) kartu, seperti kartu kredit, kartu debit, kartu ATM, *smart cards*, dan sebagainya, atau (3) melalui internet atau telepon, seperti *internet banking* dan *telephone banking*.

#### 4. Struktur Organisasi Bank Indonesia Provinsi Sulawesi Selatan

Adapun struktur organisasi Kantor Perwakilan Bank Indonesia Sulawesi Selatan adalah:

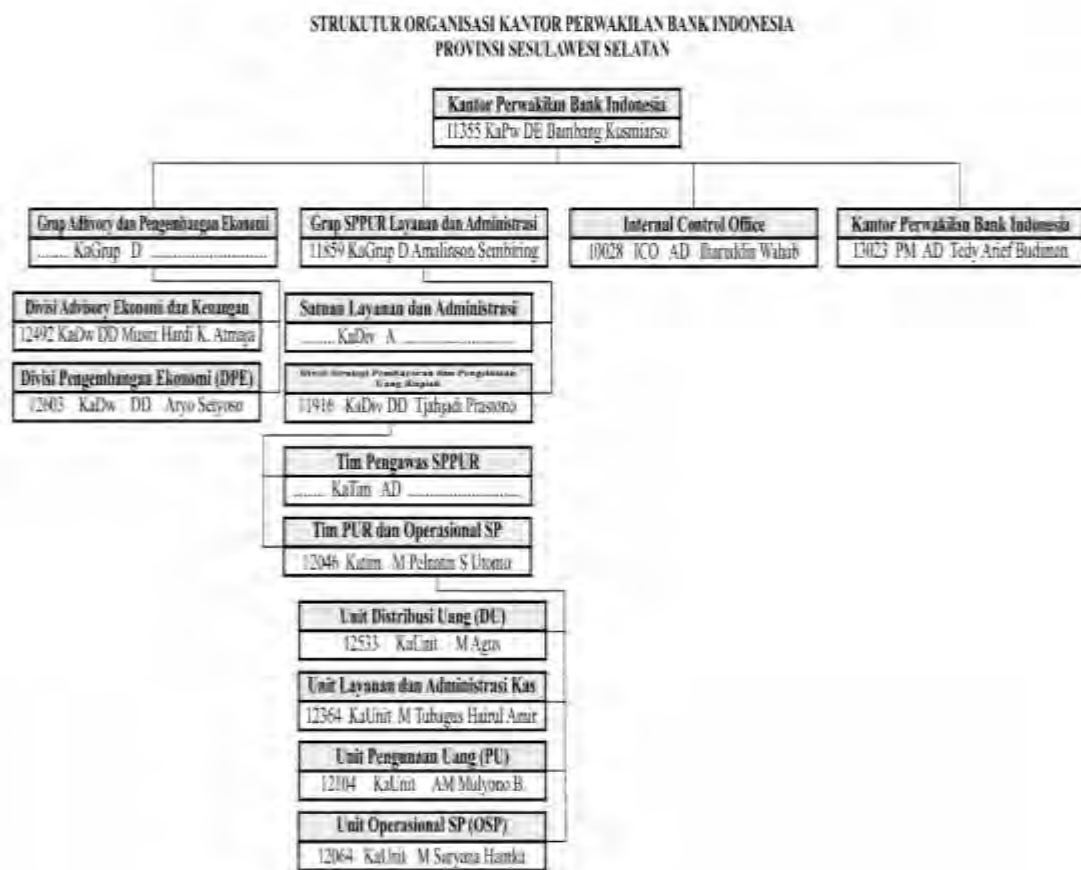

Gambar 4.1 Struktur Organisasi Bank Indonesia Provinsi Sulawesi Selatan.<sup>7</sup>

<sup>7</sup>Dokumen Bank Indonesia Kantor Perwakilan Sulawesi Selatan, *Wawancara*, Makassar: Kantor Perwakilan Bank Indonesia Provinsi Sulawesi Selatan, 15 Juli 2019.

## 5. Profil Divisi Sistem Pembayaran dan Pengelolaan Uang Rupiah

Sistem Pembayaran merupakan sistem yang berkaitan dengan pemindahan sejumlah nilai uang dari satu pihak ke pihak lain. Media yang digunakan untuk pemindahan nilai uang tersebut sangat beragam, mulai dari penggunaan alat pembayaran yang sederhana sampai kepada penggunaan sistem yang kompleks dan melibatkan berbagai lembaga berikut aturan mainnya. Kewenangan mengatur dan menjaga kelancaran sistem pembayaran di Indonesia dilaksanakan oleh Bank Indonesia yang dituangkan dalam Undang-Undang Bank Indonesia.

Dalam menjalankan mandat tersebut, Bank Indonesia mengacu pada empat prinsip kebijaksanaan sistem pembayaran, yakni sebagai berikut:

### a. Keamanan

Prinsip keaman berarti segala risiko dalam sistem pembayaran seperti risiko dalam sistem pembayaran seperti risiko likuiditas, risiko kredit, risiko *fraud* harus dapat dikelola dan dimigitasi dengan baik oleh setiap penyelenggaraan sistem pembayaran.

### b. Efisiensi

Prinsip efisiensi menekankan bahwa penyelenggaraan sistem pembayaran harus dapat digunakan secara luas sehingga biaya yang ditanggung masyarakat akan lebih murah karena meningkatnya skala ekonomi.

### c. Kesetaraan Akses

Prinsip kesetaraan akses yang mengandung arti bahwa Bank Indonesia tidak menginginkan adanya praktek monopoli pada penyelenggaraan suatu sistem yang dapat menghambat pemain lain untuk masuk.

#### d. Perlindungan Konsumen

Prinsip perlindungan konsumen maksudnya kewajiban seluruh penyelenggara sistem pembayaran untuk memperhatikan aspek-aspek perlindungan konsumen.<sup>8</sup>

Sementara itu dalam kaitannya sebagai lembaga dalam melakukan pengedaran uang, kelancaran sistem pembayaran diwujudkan dengan terjaganya jumlah uang tunai yang beredar di masyarakat dan dalam kondisi yang layak edar atau biasa disebut *clean money policy*.

Struktur Organisasi Divisi Sistem Pembayaran dan Pengelolaan Uang Rupiah Kantor Perwakilan Bank Indonesia Provinsi Sulawesi Selatan.

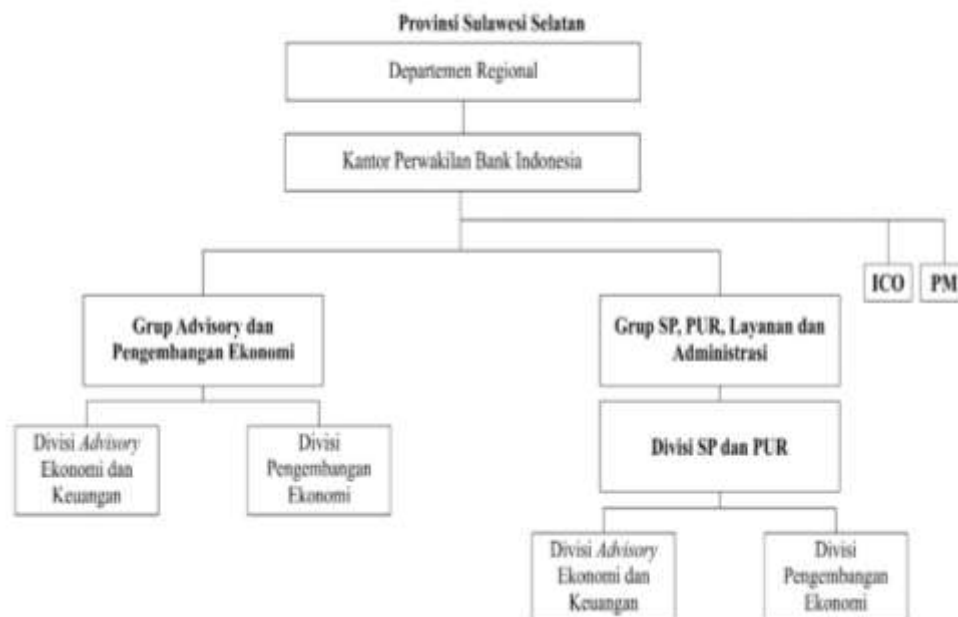

Gambar 4.2 Struktur Organisasi SPPUR KPw BI Sulsel<sup>9</sup>

<sup>8</sup>Dokumen Bank Indonesia Kantor Perwakilan Sulawesi Selatan, *Wawancara*, Makassar: Kantor Perwakilan Bank Indonesia Provinsi Sulawesi Selatan, 15 Juli 2019.



***B. Strategi Komunikasi yang diterapkan oleh Bank Indonesia Provinsi Sulawesi Selatan dalam menyosialisasikan mengenai Gerbang Pembayaran Nasional (GPN) di Kota Makassar***

Semua lembaga atau institusi pemerintahan tentu ingin berhasil dalam mencapai tujuannya. Keberhasilan tersebut tidak dapat dicapai hanya berdasarkan kemampuan yang ada pada institusi itu saja. Di samping itu perlu adanya pengertian, penerimaan dan keikutsertaan publiknya. Sama halnya dengan yang dilakukan oleh Bank Indonesia dalam menyosialisasikan sistem pembayaran baru yakni Gerbang Pembayaran Nasional. Penelitian yang telah dilaksanakan di lokasi penelitian berupa hasil wawancara langsung di lapangan untuk mendapatkan data mengenai strategi komunikasi Bank Indonesia Provinsi Sulawesi Selatan dalam menyosialisasikan Gerbang Pembayaran Nasional di Kota Makassar. Peneliti mengadakan wawancara kepada subjek penelitian yaitu Maudy Halim selaku Asisten Manajer Divisi SPPUR KPw BI Sulsel, Mutmainna selaku Staf Divisi SPPUR KPw BI Sulsel, Vidi Adiyatma Nugraha selaku Staf Analis KPw BI Sulsel dan Andi Aumi Angreny Amin selaku Asisten Manajer Fungsi Komunikasi, Koordinasi dan Kebijakan KPw BI Sulsel.

Hasil penelitian yang dilakukan oleh peneliti di lokasi, maka diketahui bahwa tahapan strategi komunikasi yang dilakukan Bank Indonesia dalam Menyosialisasikan Gerbang Pembayaran Nasional di Kota Makassar adalah sebagai berikut:

**1. Perumusan Strategi**

Berdasarkan hasil penelitian yang telah dilakukan peneliti di Kantor perwakilan Bank Indonesia Provinsi Sulawesi Selatan diketahui bahwa perumusan

---

<sup>9</sup>Maudy Halim (24 tahun), Asistent Manager Sistem Pembayaran dan Pengelolaan Uang Rupiah Bank Indonesia Wilayah Sulawesi Selatan, *Wawancara*, Makassar: Kantor Perwakilan Bank Indonesia Wilayah Sulawesi selatan, 15 Mei 2019.

strategi komunikasi yang diterapkan tidak dirumuskan di kantor perwakilan, melainkan menggunakan *grand strategy* dari kantor pusat yakni Bank Indonesia di Jakarta. Perumusan strategi tersebut muncul berdasarkan hasil riset dan *benchmarking* yang dilakukan oleh pihak Bank Indonesia. Selaras dengan yang disampaikan oleh Maudy Halim selaku Asisten Manajer Divisi SPPUR KPw BI Sulsel sebagai berikut:

Awal munculnya GPN Bank Indonesia melakukan riset dan *benchmarking*. Kedepannya akan ada QRIS (*Quick Respon Indonesian Standard*), saat ini Go-Pay, Dana, Ovo punya stiker masing-masing. Nanti pada semester 2 rencananya akan ada satu stiker untuk semua. Sebenarnya hal ini sama seperti GPN, untuk efisien, tidak ribet, dan tidak menggunakan banyak tempelan. Jadi hanya satu untuk semua. Karena tujuan dari visi dan misi Bank Indonesia untuk menciptakan sistem pembayaran yang lebih efisien, aman, handal dan lancar.<sup>10</sup>

Berdasarkan pernyataan di atas, maka diketahui bahwa munculnya GPN bukan hanya sebagai pengganti *visa* dan *mastercard* saja. Namun lebih kompleks dari itu, yakni berdasarkan dari riset dan *benchmarking*. Demi mewujudkan tujuan visi dan misi dari Bank Indonesia. Selain itu, secara umum untuk memberikan kepada masyarakat pelayanan dari sistem pembayaran yang lebih efisien, aman, handal dan lancar. Adapun yang dimaksud dengan hal tersebut adalah:

- a. Riset adalah penyelidikan (penelitian) suatu masalah secara sistematis, kritis, dan ilmiah untuk meningkatkan pengetahuan dan pengertian, mendapatkan fakta yang baru, atau melakukan penafsiran yang lebih baik.
- b. *Benchmarking* atau disebut sebagai perbandingan yang dijadikan tolok ukur atau patokan adalah sebuah pengukuran dari kualitas kebijakan organisasi, produk, program, strategi, dan lainnya, untuk memberikan wawasan yang diperlukan

---

<sup>10</sup>Maudy Halim (24 tahun), Asistent Manager Sistem Pembayaran dan Pengelolaan Uang Rupiah Bank Indonesia Provinsi Sulawesi Selatan, *Wawancara*, Makassar: Kantor Perwakilan Bank Indonesia Wilayah Sulawesi selatan, 15 Mei 2019.

untuk membantu manajemen dalam memahami proses dan produknya baik dengan cara membandingkannya dengan industri serupa ataupun yang berbeda.

Sistem GPN sebagai sistem pembayaran yang lebih aman dan murah yang merupakan produk dalam negeri. Di sisi lain dengan banyaknya masyarakat yang menukarkan kartunya yang berlogo *visa* dan *mastercard* dengan kartu berlogo GPN disinyalir dapat menghemat uang negara sebanyak Rp. 17 Miliar/pertahun.

## 2. Pelaksanaan Strategi

Pelaksanaan strategi Bank Indonesia Provinsi Sulawesi Selatan dalam rangka menyosialisasikan Gerbang Pembayaran Nasional di Kota Makassar diwujudkan melalui beberapa kegiatan yang diantaranya sebagai berikut:

### a. Sosialisasi Formal

Adapun sosialisasi secara formal yang dilakukan Bank Indonesia Provinsi Sulawesi Selatan adalah:

#### 1) Bank Indonesia *Goes to Campus*



Gambar 4.3 Sosialisasi GPN di Unhas.<sup>11</sup>

<sup>11</sup>Editor, Bank Indonesia Mulai Perkenalkan transaksi GPN, *Makassar today.com* (2 Agustus 2018), <http://makassartoday.com/2018/08/02/bank-indonesia-mulai-perkenalkan-sistem-transaksi-gpn/> (Diakses pada 6 Juli 2019).

Kegiatan sosialisasi pengenalan GPN di Universitas Hasanuddin pada 02 Agustus 2018 di Aula FIS B Lt. 2 Fakultas Ekonomi dan Bisnis. Kegiatan ini dihadiri langsung oleh Wakil Dekan 3 FEB Unhas, Madris DPS, Kepala Grup SPPUR dan Layanan Administrasi, Amanlinson Sembiring dan perwakilan dari berbagai bank, mahasiswa dan masyarakat umum. Selaras dengan yang disampaikan oleh Mutmainna staf Divisi SPPUR KPw BI Sulsel, menyatakan:

Di Makassar sosialisasi yang kami lakukan dan ada narasumber dan audiens itu saat pengenalan di UNHAS pada Kamis 02 Agustus 2018. Sosialisasi GPN di Unhas itu adalah sosialisasi pertama yang dilakukan di kampus dan kami memilih Fakultas Ekonomi dan Bisnis sebagai mitra kami.<sup>12</sup>

Kegiatan ini menekankan pada pengenalan GPN pada khalayak umum, dan memaparkan keuntungan-keuntungan menggunakan kartu berlogo GPN. Adapun keuntungan tersebut<sup>13</sup>, sebagai berikut:

- a) Pengguna dapat melakukan transaksi di semua kanal pembayaran.
- b) Pengguna bisa bertransaksi dengan nyaman tanpa perlu takut dengan keamanan yang disediakan karena kartu debit berlogo GPN telah menggunakan teknologi *chip* sehingga terstandarisasi fitur keamanannya.
- c) Pengguna tidak akan dikenakan biaya oleh toko karena telah ada penetapan *Mercant Discount Rate* (MDR).
- d) Pengguna tidak perlu membawa uang tunai dalam jumlah besar karena seluruh kanal pembayaran sudah saling terkoneksi.

---

<sup>12</sup>Mutmainna (26 tahun), Staf Sistem Pembayaran dan Pengelolaan Uang Rupiah Bank Indonesia Provinsi Sulawesi Selatan, *Wawancara*, Makassar: Kantor Perwakilan Bank Indonesia Wilayah Sulawesi selatan, 13 Juni 2019.

<sup>13</sup>Rasyahdan Wicaksono Bahar, "Mengetahui GPN dan 10 Keuntungan yang Didapat jika Menukar Kartu GPN", *Situs Resmi Tokopedia*, <https://www.google.com/amp/s/www.tokopedia.com/blog/fin-mengenal-gpn-dan-keuntungan-menukar-kartu-gpn/amp/>, (Diakses pada 04 Juli 2019).

- e) Biaya administrasi yang lebih murah karena seluruh proses dilakukan di dalam negeri dengan jaringan domestik.
- f) Pengguna tidak harus membayar biaya transaksi kartu ATM antar bank yang sebelumnya dikenakan 2-3% pertransaksi, sekarang kamu hanya akan dikenakan 1% karena transaksi tidak lagi proses di luar negeri.
- g) Biaya administrasi bulanan juga mengalami penurunan tarif. biaya tersebut diperkirakan sudah dipangkas Rp. 500 – Rp. 1000 dari tarif lama.
- h) Terciptanya efisiensi dari sisi infrastruktur sebab toko tidak perlu lagi menyediakan banyak mesin EDC (*Electronic Data Capture*).
- i) Selain perihal penurunan tarif, keuntungan lain yang bisa didapatkan adalah akses untuk menggunakan kartu berlogo GPN dalam transaksi antar bank lain.

Penjelasan di atas, selaras dengan yang disampaikan oleh Ibu Mutmainna staf Divisi SPPUR KPw BI Sulsel, sebagai berikut:

GPN masih skala nasional, kalau misalnya saat menggunakan kartu berlogo GPN untuk bertransaksi antar sesama kartu yang berlogo GPN harusnya biaya administrasinya lebih murah daripada yang berlogo mastercard atau visa. Karena mastercard atau visa-kan itu punya luar.<sup>14</sup>

Pernyataan di atas, menyebutkan bahwa biaya administrasi bagi pemegang kartu berlogo GPN akan lebih murah. Selain itu adapula pernyataan mengenai keuntungan menggunakan GPN dari segi keamanannya dikemukakan oleh Maudy

Halim selaku Asisten Manajer Divisi SPPUR KPw BI Sulsel sebagai berikut:

Karena kartu GPN sudah menggunakan teknologi *chip*, kalau yang sebelumnya masih menggunakan *magnetic stripe*. Perbedaannya terletak pada sisi keamanan datanya. Kalau yang sudah ada Chip, itu sudah aman tidak bisa *diskimming*. Contohnya, saat menggunakan alat *skimming* dan ditempel kartu kredit nonGPN di alat *skimming* datanya otomatis akan terbaca. Selanjutnya kartu hotel atau kartu *Timezone* dipindahkan ke alat *skimming* tadi, maka data

---

<sup>14</sup>Mutmainna (26 tahun), Staf Sistem Pembayaran dan Pengelolaan Uang Rupiah Bank Indonesia Provinsi Sulawesi Selatan, *Wawancara*, Makassar: Kantor Perwakilan Bank Indonesia Wilayah Sulawesi selatan, 13 Juni 2019.

dari kartu nonGPN tadi sudah bisa langsung terbaca ke kartu hotel dan *Timezone* ini. Selanjutnya dengan menggunakan kartu hotel dan *timezone* tersebut, kita sudah bisa langsung melakukan transaksi seperti menggunakan kartu kredit dari bank. Informasi kartu yang sudah di transfer tadi, itu namanya *skimming*. Kartu tersebut bisa diduplikasi data. Kalau teknologi *chip* sudah tidak bisa diduplikasi. Jadi yang kita jual kemasyarakat itu, lebih kepada keamanan dan juga biaya administrasi yang lebih murah.<sup>15</sup>

Pernyataan di atas, menerangkan bahwa terdapat inovasi baru dalam penggunaan kartu yang berlogo GPN yakni telah dilengkapi dengan teknologi *chip* yang dilansir merupakan teknologi dengan tingkat keamanan lebih baik dibandingkan dengan *magnetic stripe*. Adapun penjelasan mengenai keduanya ialah sebagai berikut:

- a) Kartu dengan *magnetic stripe* adalah jenis kartu yang mampu menyimpan data dengan memodifikasi partikel magnet berbasis besi kecil pada pita bahan magnetik pada kartu. Garis magnetik dapat dibaca dengan menggesekkan kepala pembacaan magnetik. Misal, saat kamu menggesekan kartu pada mesin EDC, mesin akan memproses dan menghubungkan informasi dalam kartu dengan bank berkaitan dan menjalankan transaksi.
- b) Kartu dengan teknologi *chip* adalah data tersimpan dalam *chip* yang tertanam dalam kartu. *Chip* ini memiliki PIN (*Personal Identification Number*). Mesin pemroses kartu ini disebut *Point of Sale* (POS) terminal. Data di dalam *chip* akan terbaca jika kamu memasukkan PIN. Bila Pin benar maka transaksi bisa diproses. Jadi, pada dasarnya kartu *chip* tak akan terbaca bila tak ada PIN. Tiap transaksi dengan kartu *chip* akan muncul serangkaian nomor yang dikirim ke bank terkait. Hal ini berguna bagi bank untuk melakukan verifikasi bahwa kartu memang digunakan oleh nasabah. Sebab, tiap transaksi akan menghasilkan *cryptogram*

---

<sup>15</sup>Maudy Halim (24 tahun), Asistent Manager Sistem Pembayaran dan Pengelolaan Uang Rupiah Bank Indonesia Provinsi Sulawesi Selatan, *Wawancara*, Makassar: Kantor Perwakilan Bank Indonesia Wilayah Sulawesi selatan, 15 Mei 2019.

atau rangkaian angka yang berbeda. Hal ini yang membuat tindakan kejahatan seperti *skimming* pada data kartu serta replikasi data menjadi sulit dilakukan. Berdasarkan hal inilah Bank Indonesia mewajibkan seluruh perbankan nasional untuk mengganti kartunya menggunakan kartu GPN yang dilengkapi dengan teknologi *chip*.

## 2) *Launching* dan Kampanye GPN di Anjungan Pantai Losari



Gambar 4.4 *Launching* dan Kampanye GPN di Anjungan Pantai Losari<sup>16</sup>

Kegiatan *Kick off* yang merupakan agenda *launching* dan kampanye penukaran kartu berlogo GPN di Kota Makassar ini berlangsung pada tanggal 5 Agustus 2018 di pantai losari. Kegiatan tersebut dirangkaikan dengan acara *Fun Walk*, *Zumba* dan *Launching* kartu berlogo GPN, serta disediakan pula *booth* penukaran kartu dari berbagai Bank yang ada di Kota Makassar. Hal ini selaras

<sup>16</sup>Sri Wahyudi Astuti, Bi Launching dan Kampanye GPN di Anjungan Pantai Losari, Sulselsatu.com, 5 Agustus 2018, <https://www.sulselsatu.com/2018/08/05/berita-utama/bi-launching-dan-kampanye-gpn-di-anjungan-pantai-losari.html> (Diakses pada 06 Juli 2019).

dengan yang disampaikan oleh Maudy Halim selaku Asisten Manajer Divisi SPPUR KPw BI Sulsel sebagai berikut:

Jadi per-Agustus Bank Indonesia menghimbau semua bank untuk sudah disuplai kartu berlogo GPN dari pusatnya kantor pusat yang di Jakarta. Jadi saat melakukan *launching* sekaligus mengadakan penukaran. Saat itu ada penukaran kartu secara langsung dan tidak langsung, maksudnya dicatat nama nasabah yang ingin menukarkan kartunya lalu nanti bisa langsung menukarkan di kantor cabang.<sup>17</sup>

Pernyataan di atas dapat diketahui bahwa pelaksanaan strategi yang dilaksanakan di lokasi pusat keramaian masyarakat akan lebih mudah untuk menarik perhatian masyarakat untuk ikut berpartisipasi dalam kegiatan. Pengenalan Kartu GPN yang dirangkaikan dengan kegiatan *FUN RUN*, serta disediakan tempat penukaran kartu GPN dari berbagai macam bank yang ada di Kota Makassar ini memudahkan masyarakat untuk menukarkan kartu mereka. Hal tersebut, selaras dengan yang disampaikan oleh Andi Aumi Angreny Amin selaku Asisten Manajer Fungsi Komunikasi, Koordinasi dan Kebijakan KPw BI Sulsel sebagai berikut:

Jadi *kick off* tersebut, mengundang perbankan dan dilaksanakan di salah satu titik keramaian di Kota Makassar tepatnya di Pantai Losari. Waktu itu perwakilan dari pegawai BI Sulsel ikut serta dalam kegiatan tersebut. Jadi menurut saya, sosialisasi saat itu lumayan berhasil karena salah satu kendala dari GPN untuk masyarakat, karena banyak masyarakat yang berpikir kenapa harus ke bank kalau tujuannya hanya untuk menukarkan kartu, sedangkan pada event tersebut masyarakat diberi kemudahan untuk menukarkan kartu mereka.<sup>18</sup>

Pernyataan di atas, diterangkan bahwa pada kegiatan ini memberi dampak positif bagi tersalurkannya kartu berlogo GPN. Karena tersedianya banyak *booth* dari

---

<sup>17</sup>Maudy Halim (24 tahun), Asistent Manager Sistem Pembayaran dan Pengelolaan Uang Rupiah Bank Indonesia Provinsi Sulawesi Selatan, *Wawancara*, Makassar: Kantor Perwakilan Bank Indonesia Wilayah Sulawesi selatan, 15 Mei 2019.

<sup>18</sup>Andi Aumi Angreny Amin (25 tahun), Asisten Manajer Fungsi Komunikasi, Koordinasi dan Kebijakan Bank Indonesia Provinsi Sulawesi Selatan, *Wawancara*, Makassar: Kantor Perwakilan Bank Indonesia Wilayah Sulawesi selatan, 13 Juni 2019.



berbagai macam bank konvensional untuk menukarkan kartu atm nonlogo GPN ke kartu dengan logo GPN.

b. Sosialisasi Informal

Adapun bentuk sosialisasi informal yang dilakukan oleh Bank Indonesia Provinsi Sulawesi Selatan, sebagai berikut:

- 1) Kelas Edukasi Bank Sentral
- 2) Pemberian materi kepada anak magang
- 3) Event yang dilaksanakan Bank Indonesia akan disisipkan kampanye GPN
- 4) Pembagian Flyer yang disertakan dengan pemberian informasi mengenai GPN.

Hal ini selaras dengan yang disampaikan oleh Andi Aumi Angreny Amin selaku Asisten Manajer Fungsi Komunikasi, Koordinasi dan Kebijakan KPw BI Sulsel sebagai berikut:

*Launching* yang sudah dilakukan dari divisi SPPUR. Ditindak lanjuti oleh bagian FK3, yakni ikut memperkenalkan mengenai GPN pada kegiatan kelas edukasi ke Bank Sentralan, anak magang, dan kegiatan lainnya yang kami laksanakan. Jadi, kita pasti akan mengikut sertakan SPPUR untuk memberikan materi termasuk tentang materi GPN. Kalau misalnya kita ada *event*, serta pembagian *flyer* dan segala macamnya, pasti materi GPN tetap kita perkenalkan.<sup>19</sup>

Sosialisasi GPN yang dilakukan bukan hanya semata-mata menginformasikan GPN pada masyarakat dengan cara sosialisasi yang terencana. Namun, diikutsertakan dengan kegiatan Bank Indonesia yang melibatkan masyarakat. Sehingga sistem GPN yang merupakan inovasi baru ini bisa diketahui seluruh masyarakat.

---

<sup>19</sup>Andi Aumi Angreny Amin (25 tahun), Asisten Manajer Fungsi Komunikasi, Koordinasi dan Kebijakan Bank Indonesia Provinsi Sulawesi Selatan, *Wawancara*, Makassar: Kantor Perwakilan Bank Indonesia Wilayah Sulawesi selatan, 13 Juni 2019.

Sebenarnya sosialisasi GPN ini tidak hanya dilakukan oleh Bank Indonesia dengan dua jenis sosialisasi yakni formal dan informal. Namun, Bank Indonesia telah memberikan mandat kepada bank-bank konvensional untuk menyosialisasikan penggunaan kartu GPN ini kepada nasabah dari masing-masing bank. Sehingga dapat mencapai target yang diinginkan. Selaras dengan yang disampaikan oleh Maudy Halim selaku Asisten Manajer Divisi SPPUR KPw BI Sulsel sebagai berikut:

Karena target Bank Indonesia yakni pada tahun 2019 harus ada 20% kartu yang tertukar di seluruh Indonesia. Jadi masyarakat di daerah harus gencar menukarkan. Dalam hal menyosialisasikan GPN, bukan hanya tugas Bank Indonesia. Melainkan tugas bersama dengan bank konvensional dimana Bank Indonesia akan memeriksa laporan mengenai nasabah yang telah menukarkan kartu pada bank tersebut. Bank Indonesia juga memberikan penilaian kepada bank konvensional yang ikut berkontribusi dalam menyosialisasikan GPN pada nasabah mereka. Jadi mereka juga tergenjot untuk melakukan penukaran.<sup>20</sup>

Dapat disimpulkan bahwa dalam menyosialisasikan mengenai GPN, Bank Indonesia tidak bergerak sendiri, melainkan dengan menjalin mitra dengan perbankan. Sebagai bank sentral Bank Indonesia memiliki wewenang untuk mengarahkan bank konvensional untuk melakukan sosialisasi GPN ini.

Strategi komunikasi di Bank Indonesia tidak dapat di lepaskan dari perjalanan waktu Bank Indonesia sebagai sebuah lembaga. Dengan dikeluarkannya undang-undang bank sentral yang baru tahun 1990, status kelembagaan Bank Indonesia menjadi tidak lagi di bawah koordinasi Pemerintah atau yang dikenal dengan sebutan independen, di mana dengan status baru ini, Bank Indonesia mempertanggungjawabkan kinerjanya bagi masyarakat. Kondisi ini dimaksudkan agar ekspektasi masyarakat atas kinerja Bank Indonesia mampu diserap dan

---

<sup>20</sup>Maudy Halim (24 tahun), Asistent Manager Sistem Pembayaran dan Pengelolaan Uang Rupiah Bank Indonesia Provinsi Sulawesi Selatan, *Wawancara*, Makassar: Kantor Perwakilan Bank Indonesia Wilayah Sulawesi selatan, 15 Mei 2019.

diakomodir dalam bentuk kebijakan yang tepat dan dikomunikasikan secara transparan.<sup>21</sup>

Bank Indonesia memandang komunikasi yang efektif sebagai instrumen untuk membentuk dan mengarahkan ekspektasi masyarakat atas kebijakan yang ditempuh dan sasaran yang akan dicapai. Perubahan mendasar di atas pada akhirnya mendorong Bank Indonesia yang pada awalnya adalah sebuah organisasi yang lebih berorientasi ke dalam menjadi organisasi yang lebih berorientasi ke luar. Bank Indonesia menyadari adanya saling ketergantungan antara Bank Indonesia dengan masyarakat. Karenanya dibutuhkan suatu upaya untuk menumbuhkan sikap simbiosis mutualisme antara keduanya melalui komunikasi.

Terdapat tiga indikator yang menjadi tolak ukur untuk menilai kerja dari strategi komunikasi Bank Indonesia, yaitu:

- 1) Penyamaan persepsi mengenai target kebijakan dan arah kebijakan yang akan diambil baik dari segi publik internal maupun publik eksternal.
- 2) Membentuk dan mengarahkan ekspektasi publik.
- 3) Mengenai bagaimana cara mengelolah dan menangani isu yang terjadi.

Selain itu, aspek lain yang tidak kalah penting yang menjadi bagian yang terus dikelola secara konsisten dari upaya komunikasi di Bank Indonesia yakni mengelolah isu-isu dan arus komunikasi yang keluar dari Bank Indonesia maupun yang muncul dari lembaga-lembaga lainnya.<sup>22</sup>

Tahapan strategi yang dilakukan oleh Bank Indonesia dalam menyosialisasikan sistem gerbang pembayaran nasional di Kota Makassar adalah

---

<sup>21</sup>Perry Warjiyo & Solikin M. Juhro, *Kebijakan Bank Sentral: Teori dan Praktik*, (Depok: PT Rajagrafindo Persada, 2017), h. 535.

<sup>22</sup>Perry Warjiyo & Solikin M. Juhro, *Kebijakan Bank Sentral: Teori dan Praktik*, h. 538.

dengan mengikuti rancangan strategi dari kantor pusat. Selaras dengan yang disampaikan oleh Mutmainna selaku Staf Divisi SPPUR KPw BI Sulsel sebagai berikut:

Strategi komunikasi yang digunakan di Sulsel sebenarnya ikut arahan dari kantor pusat. Kalau misalnya kita disuruh sosialisasi kita sosialisasi. Karena waktu itu memang masih ada kendala untuk implementasi GPN. Makanya waktu itu Kpw Bank Indonesia Provinsi Sulsel sempat menunda sosialisasinya. Tapi mengenai anjuran menukarkan memang harus ditukarkan.<sup>23</sup>

Begitupun yang disampaikan oleh Vidi Adiyatma Nugraha selaku Staf Analisis KPw BI Sulsel, sebagai berikut:

Saat ini strategi yang digunakan terpaku pada *grand strategi* dari kantor pusat. Jadi kalau kantor pusatnya punya *grand strategi* Kpw Bank Indonesia di daerah hanya melaksanakan. Karena namanya organisasi ada *head officenya* yang akan memikirkan rencananya, dan eksekutornya itu yang ada dimasing-masing *brands*, dan Bank Indonesia di Sulsel merupakan *representatif office* dari Bank Indonesia kantor pusat yang di Jakarta.<sup>24</sup>

Strategi komunikasi yang digunakan oleh Bank Indonesia Provinsi Sulawesi Selatan mengikut kepada strategi yang digunakan oleh Bank Indonesia pusat yang di Jakarta. Konsep GPN merupakan inovasi baru diterapkan di Indonesia maka hal yang tetap harus diperhatikan mengenai strategi komunikasi yang digunakan dalam menyosialisasikan gerbang pembayaran nasional di Kota Makassar, menurut Andi Aumi Angreny Amin selaku Asisten Manajer Fungsi Komunikasi, Koordinasi dan Kebijakan KPw BI Sulsel sebagai berikut:

Kalau GPN yang pertama itu karena konsepnya masih baru berarti yang lebih penting adalah membangun *awareness* dulu, setelah itu baru perubahan

---

<sup>23</sup>Mutmainna (26 tahun), Staf Sistem Pembayaran dan Pengelolaan Uang Rupiah Bank Indonesia Provinsi Sulawesi Selatan, *Wawancara*, Makassar: Kantor Perwakilan Bank Indonesia Wilayah Sulawesi selatan, 13 Juni 2019.

<sup>24</sup>Vidi Adiyatma Nugraha (28 tahun), Staf Analisis Bank Indonesia Provinsi Sulawesi Selatan, *Wawancara*, Makassar: Kantor Perwakilan Bank Indonesia Wilayah Sulawesi selatan, 15 Mei 2019.

perilaku, dan yang terakhir bagaimana cara memanfaatkan media untuk memperkenalkan GPN ke masyarakat.<sup>25</sup>

Pernyataan di atas, menjelaskan bahwa selain menjalankan strategi yang merupakan strategi dari pusat. Bank Indonesia wilayah Sulawesi Selatan tetap berusaha menyentuh masyarakat dengan tiga langkah berikut, yaitu:

1) Membangun *Awareness*

Membangun *Awareness* maksudnya bagaimana Bank Indonesia wilayah Sulawesi Selatan mampu menjalankan strategi dan menyampaikan informasi mengenai GPN kepada masyarakat dengan cara yang baik. Sehingga, masyarakat percaya akan produk inovasi terbaru yang ditawarkan tersebut. Karena apabila masyarakat sudah percaya pada produk tersebut maka mereka dengan sendirinya akan menukarkan kartu berlogo nonGPN dengan kartu berlogo GPN.

2) Mengubah Perilaku

Mengubah perilaku maksudnya setelah Bank Indonesia wilayah Sulawesi Selatan mampu membangun kepercayaan masyarakat kota Makassar dengan GPN. Maka dengan sendirinya masyarakat akan menggunakan kartu berlogo GPN dalam kehidupannya. Sehingga, target yang ditetapkan oleh Bank Indonesia dapat tercapai dengan mudah.

3) Menggunakan Media

Menggunakan Media maksudnya informasi mengenai GPN akan disalurkan melalui media massa, sehingga lebih mudah menjangkau masyarakat dan masyarakat pun tidak harus membuang waktunya menghadiri kegiatan sosialisasi karena dapat diakses melalui media.

---

<sup>25</sup>Andi Aumi Angreny Amin (25 tahun), Asisten Manajer Fungsi Komunikasi, Koordinasi dan Kebijakan Bank Indonesia Provinsi Sulawesi Selatan, *Wawancara*, Makassar: Kantor Perwakilan Bank Indonesia Wilayah Sulawesi selatan, 13 Juni 2019.

Ketiga langkah tersebut, diharapkan dapat menyentuh masyarakat dan membuat masyarakat untuk datang ke bank dan menukarkan kartu nonlogo GPN dengan kartu berlogo GPN.

### **3. Evaluasi Strategi**

Evaluasi dilakukan untuk mengetahui hasil akhir dari kegiatan yang telah dilaksanakan, yakni mengenai sosialisasi GPN di Kota Makassar, mengukur keberhasilan strategi komunikasi yang digunakan yakni dengan melihat laporan penukaran yang dilakukan oleh nasabah setiap bank konvensional yang ada di Kota Makassar. Mengenai faktor internal dan faktor eksternal yang memengaruhi kegiatan sosialisasi. Adapun mengenai faktor pendukung dan penghambat dalam menyosialisasikan GPN di Kota Makassar akan dipaparkan pada uraian selanjutnya.

#### ***C. Faktor pendukung dan penghambat dalam menyosialisasikan mengenai Gerbang Pembayaran Nasional (GPN) di Kota Makassar***

Berdasarkan hasil uraian wawancara yang dilakukan pada tanggal 15 Mei sampai 13 Juni 2019, dapat diketahui bahwa keberhasilan strategi Bank Indonesia dalam menyosialisasikan Gerbang Pembayaran Nasional di Kota Makassar tidak terlepas dari faktor pendukung. Sementara kekurangan dan kelemahan dalam implementasi strategi tidak terlepas dari beberapa faktor penghambat. Untuk mengetahui faktor pendukung dan penghambat dalam pelaksanaan strategi komunikasi Bank Indonesia dalam menyosialisasikan GPN di Kota Makassar, dilakukan dengan menganalisis faktor internal maupun faktor eksternal yang menjadi pendukung dan penghambat dalam meningkatkan minat calon mahasiswa baru. Selanjutnya hasil analisis diuraikan dengan menggunakan pendekatan SWOT, yakni *Strenght* (kekuatan), *Weaknesses* (kelemahan), *Opportunities* (peluang), dan *Threats* (ancaman).

Menurut Asisten Manajer Divisi SPPUR bahwa faktor pendukung dalam menjalankan strategi komunikasi Bank Indonesia dalam menyosialisasikan GPN di Kota Makassar, yaitu:

Faktor Pendukung, seperti Bank Sulselbar merupakan bank yang baru mengeluarkan kartu ATM otomatis dia mengeluarkan kartu ATM menggunakan logo GPN semua. Jadi, tidak perlu ada peralihan ke kartu GPN. Intinya ada bank yang baru memulai membuka instrumen kartu pembayaran ATM, debit ini otomatis sudah langsung menggunakan kartu berlogo GPN. Hal seperti ini yang langsung dapat menyasar banyak orang. Adapun faktor keamanan yang merupakan faktor pendukung dan menjadi alasan masyarakat untuk gencar untuk menukarkan kartu yang berlogo *visa* dan *mastercard*nya ke GPN. Lebih pada keamanan data sebenarnya. Sedangkan Faktor penghambatnya, lebih ke SDM-nya kurang. Jadi kadang-kadang kita kelabakan, sebenarnya faktor internal.<sup>26</sup>

Hasil wawancara di atas dapat disimpulkan bahwa strategi komunikasi Bank Indonesia Provinsi Sulawesi Selatan dalam menyosialisasikan GPN di Kota Makassar terdapat faktor pendukung dan penghambat.

## **1. Faktor Pendukung**

### **a. Faktor Pendukung Internal**

Faktor internal adalah segala sesuatu yang dapat mendukung kinerja Bank Indonesia dalam menyosialisasikan GPN di Kota Makassar. Faktor internal sangat mendukung dan berpengaruh dalam upaya memperkenalkan sistem GPN kepada masyarakat. Faktor internal terdiri dari:

- 1) Adanya dukungan dan kerjasama antar seluruh divisi bagian yang ada di Bank Indonesia wilayah Sulawesi Selatan.

Berdasarkan hasil penelitian kita mengetahui bahwa penanggung jawab dari sistem GPN adalah Divisi SPPUR namun dari grup FK3 juga gencar melakukan

---

<sup>26</sup>Maudy Halim (24 tahun), Asistent Manager Sistem Pembayaran dan Pengelolaan Uang Rupiah Bank Indonesia Wilayah Sulawesi Selatan, *Wawancara*, Makassar: Kantor Perwakilan Bank Indonesia Provinsi Sulawesi selatan, 15 Mei 2019.

sosialisasi mengenai GPN disetiap kegiatannya. Selaras dengan yang disampaikan oleh Ibu Andi Aumi Angreny Amin selaku Asisten Manajer Fungsi Komunikasi, Koordinasi dan Kebijakan KPw BI Sulsel sebagai berikut:

*Launching* yang sudah dilakukan dari divisi SPPUR. Ditindak lanjuti oleh bagian FK3, yakni ikut memperkenalkan mengenai GPN pada kegiatan kelas edukasi ke Bank Sentralan, anak magang, dan kegiatan lainnya yang kami laksanakan.<sup>27</sup>

Kerjasama yang dilakukan guna mencapai tujuan Bank Indonesia dalam mencapai target penukaran kartu nonlogo GPN ke kartu berlogo GPN.

- 2) Motivasi yang dimiliki oleh karyawan Bank Indonesia dalam menjalankan tugasnya sehingga mencapai tujuan yang diinginkan.

b. Faktor Pendukung Eksternal

Faktor pendukung eksternal adalah faktor pendukung dari luar, meliputi:

- 1) Keterlibatan media baik secara langsung maupun tidak langsung.

Media merupakan sarana penyampai informasi dan penyalur aspirasi masyarakat. Peran media yang sangat strategis dianggap sebagai sarana yang paling efektif untuk penyebarluasan informasi terkait kegiatan sosialisasi GPN di Kota Makassar. Selaras dengan yang disampaikan oleh Ibu Mutmainna selaku Staf Divisi SPPUR KPw BI Sulsel sebagai berikut:

Kita juga mengundang media untuk memuat pemberitaan setiap ada kegiatan sosialisasi GPN jadi informasinya akan cepat tersebar. Apa lagi sekarang orang cari informasi di gadget jadi banyak menggunakan media online.<sup>28</sup>

---

<sup>27</sup>Andi Aumi Angreny Amin (25 tahun), Asisten Manajer Fungsi Komunikasi, Koordinasi dan Kebijakan Bank Indonesia Provinsi Sulawesi Selatan, *Wawancara*, Makassar: Kantor Perwakilan Bank Indonesia Wilayah Sulawesi selatan, 13 Juni 2019.

<sup>28</sup>Mutmainna (26 tahun), Staf Sistem Pembayaran dan Pengelolaan Uang Rupiah Bank Indonesia Provinsi Sulawesi Selatan, *Wawancara*, Makassar: Kantor Perwakilan Bank Indonesia Provinsi Sulawesi selatan, 13 Juni 2019.



Hadirnya pihak media dalam setiap kegiatan Bank Indonesia baik online maupun cetak menjadikan informasi GPN bisa dengan mudah tersebar ke masyarakat secara luas.

## 2) Keterlibatan bank-bank konvensional

Bank Indonesia bekerjasama dengan seluruh bank konvensional dalam memberikan informasi kepada nasabah. Terlibatnya bank konvensional dalam pengadaan GPN ini maka diharapkan bahwa nantinya dari pihak bank mengarahkan nasabahnya untuk menukarkan kartu yang nonlogo GPN dengan kartu berlogo GPN. Selaras dengan yang disampaikan oleh Ibu Maudy Halim selaku Asisten Manajer Divisi SPPUR KPw BI Sulsel sebagai berikut:

Seluruh Bank Konvensional setuju dengan sistem GPN ini, kalau pusatnya setuju tidak mungkin di daerah tidak setuju. Kita buat GPN, ada koordinasi dengan bank-bank. Karena mereka setuju jadi peraturan GPN ini dikeluarkan.<sup>29</sup>

## 2. Faktor Penghambat

Faktor penghambat merupakan faktor-faktor yang menghambat peran dan kinerja Bank Indonesia Provinsi Sulawesi Selatan dalam menyosialisasikan GPN di Kota Makassar. Adapun faktor-faktor tersebut dibedakan menjadi 2 yaitu sebagai berikut:

### a. Faktor Penghambat Internal

#### 1) Kurangnya SDM di KPw Bank Indonesia Provinsi Sulawesi Selatan

Kurangnya sumber daya manusia di KPw Bank Indonesia Provinsi Sulawesi Selatan. Selaras dengan yang disampaikan oleh Ibu Maudy Halim selaku Asisten Manajer Divisi SPPUR KPw BI Sulsel sebagai berikut:

---

<sup>29</sup>Maudy Halim (24 tahun), Asistent Manager Sistem Pembayaran dan Pengelolaan Uang Rupiah Bank Indonesia Provinsi Sulawesi Selatan, *Wawancara*, Makassar: Kantor Perwakilan Bank Indonesia Provinsi Sulawesi selatan, 15 Mei 2019.

Hambatannya lebih ke SDMnya, kurang orangnya disini. Jadi kadang-kadang kita kelabakan. Tugasnya kita banyak bukan hanya urus GPN, kita mengurus segala macam disini, jadi faktor internal.<sup>30</sup>

Kurangnya SDM ini yang berdampak pada kurangnya kegiatan sosialisasi yang dilakukan sehingga sampai saat ini hanya dua kegiatan sosialisasi GPN yang dilakukan secara resmi oleh Bank Indonesia Provinsi Sulawesi Selatan.

## 2) Jangkauan masih sempit

Jangkauan sistem GPN yang masih berskala nasional, menjadi salah satu hambatan yang tidak dapat dipungkiri. Selaras dengan yang disampaikan oleh Bapak Vidi Adiyatma Nugraha selaku Staf Analis KPw BI Sulsel, sebagai berikut:

Minusnya ketika kita sosialisasi adanya GPN ini pertanyaan pertama bagi orang yang suka traveling keluar negeri dia akan punya masalah karena sistem kita belum terkoneksi atau belum punya jaringan luas internasional seperti visa dan mastercard.<sup>31</sup>

Hal ini yang menjadi faktor beberapa masyarakat belum mau menukarkan atau mengonverensikan kartu nonlogo GPN dengan yang berlogo GPN. Mereka merasa dirugikan apabila menggunakan kartu berlogo GPN dan sewaktu-waktu mereka ingin keluar negeri dan kartu tersebut belum bisa dipakai karena belum terkoneksi dengan jaringan internasional.

## 3) Tidak ada benefit langsung bagi Pengguna kartu berlogo GPN

Tidak adanya benefit yang langsung dirasakan oleh nasabah yang sudah menggunakan kartu GPN, sehingga menurunkan minat masyarakat untuk menukarkan kartu mereka. Selaras dengan yang disampaikan oleh Vidi Adiyatma Nugraha selaku Staf Analis KPw BI Sulsel, sebagai berikut:

---

<sup>30</sup>Maudy Halim (24 tahun), Asistent Manager Sistem Pembayaran dan Pengelolaan Uang Rupiah Bank Indonesia Provinsi Sulawesi Selatan, *Wawancara*, Makassar: Kantor Perwakilan Bank Indonesia Provinsi Sulawesi selatan, 15 Mei 2019.

<sup>31</sup>Vidi Adiyatma Nugraha (28 tahun), Staf Analis Bank Indonesia Provinsi Sulawesi Selatan, *Wawancara*, Makassar: Kantor Perwakilan Bank Indonesia Wilayah Sulawesi selatan, 15 Mei 2019.

Saat ini dari GPN masih dalam sosialisasi mengutamakan keamanan sistem pembayaran. Namun, kita tahu orang Indonesia itu pasti tertariknya sama benefit-benefit apa yang ditawarkan dari GPN itu, jadi kalau seperti sekarang belum ada. Bukan belum ada sih tapi, tidak dirasakan langsung oleh masyarakat. Soalnya biaya potongannya sedikit tidak kentara di rekening. Jadi menurut saya harus ada benefit yang dirasakan masyarakat secara langsung.”<sup>32</sup>

b. Faktor Penghambat Eksternal

1) Mitra Bank Indonesia yang kurang aktif.

Bank Konvensional sebagai mitra dari Bank Indonesia kurang gencar menyosialisasikan GPN kepada nasabah mereka. Selaras dengan yang disampaikan oleh Ibu Andi Aumi Angreny Amin selaku Asisten Manajer Fungsi Komunikasi, Koordinasi dan Kebijakan KPw BI Sulsel sebagai berikut:

Karena ini sebenarnya sempat nge-*hype* (naik daun), jadi pas 2018 kita *launching*. Saat itu lumayan banyak yang menukarkan. Cuma kalau menggerakkan orang untuk ke perbankan itu kegiatannya harus secara simultan terjadi terus menerus dan seharusnya BI yang memicu dan untuk langkah selanjutnya apa yang dilanjutkan oleh perbankan. Nah jadi setelah dipicu, jadi langkah susulan dari perbankannya itu yang masih minim.<sup>33</sup>

Karena kurangnya informasi dari perbankan yang membuat sistem GPN ini kurang dilirik oleh masyarakat. Sedangkan kita tahu bahwa instansi yang berinteraksi dengan masyarakat adalah bank konvensional.

2) Sarana dan prasarana belum tersebar di seluruh wilayah Kota Makassar

Sarana dan prasarana seperti mesin EDC yang berlogo GPN belum tersebar luas dan merata diseluruh kota makassar sehingga pengguna kartu GPN belum bisa merasakan kemudahan dalam bertransaksi di seluruh wilayah di Kota Makassar.

---

<sup>32</sup>Vidi Adiyatma Nugraha (28 tahun), Staf Analis Bank Indonesia Provinsi Sulawesi Selatan, *Wawancara*, Makassar: Kantor Perwakilan Bank Indonesia Wilayah Sulawesi selatan, 15 Mei 2019.

<sup>33</sup>Andi Aumi Angreny Amin (25 tahun), Asisten Manajer Fungsi Komunikasi, Koordinasi dan Kebijakan Bank Indonesia Provinsi Sulawesi Selatan, *Wawancara*, Makassar: Kantor Perwakilan Bank Indonesia Wilayah Sulawesi selatan, 13 Juni 2019.

### 3) Kurangnya kesadaran masyarakat Kota Makassar

Kurangnya kesadaran masyarakat Kota Makassar mengenai keuntungan menggunakan kartu berlogo GPN. Sehingga mereka tidak mau menukarkan kartu mereka dengan kartu berlogo GPN.

#### ***D. Pembahasan***

Strategi komunikasi Bank Indonesia Provinsi Sulawesi Selatan dalam menyosialisasikan Gerbang Pembayaran Nasional di Kota Makassar yakni menggunakan strategi komunikasi dimana mengikuti tahapan dari strategi berupa perumusan strategi, pelaksanaan strategi, dan evaluasi strategi, dalam hal merumuskan strategi Bank Indonesia Provinsi Sulawesi Selatan tidak terjun langsung dalam hal merumuskannya. Namun diarahkan untuk melaksanakan *grand strategy* dari Bank Indonesia Pusat. Strategi arahan tersebut menghasilkan dua kegiatan sosialisasi yang dilakukan di Kota Makassar, yakni; Seminar yang dilakukan di Universitas Hasanuddin bertempat di Aula Fakultas Ekonomi dan Bisnis pada 02 Agustus 2018 dan kegiatan *launching* yang diadakan di Pantai Losari pada 05 Agustus 2018. Kegiatan ini bukan hanya menyosialisasikan atau memberikan informasi mengenai GPN pada masyarakat. Tetapi, dibarengi dengan penyediaan *booth* penukaran langsung kartu nonlogo GPN dengan kartu berlogo GPN. Sehingga masyarakat yang menghadiri kegiatan tersebut setelah mendengarkan hasil dari sosialisasi oleh pihak Bank Indonesia Provinsi Sulawesi Selatan bisa langsung menukarkan kartu mereka pada *booth* yang tersedia. Namun, dengan adanya kegiatan ini tidak serta merta bisa menyentuh seluruh masyarakat yang ada di Kota Makassar, meskipun begitu Bank Indonesia Provinsi Sulawesi Selatan tetap berupaya untuk membangun kesadaran masyarakat Kota Makassar mengenai keuntungan

menggunakan GPN, keamanan data apabila menggunakan GPN, kemudahan transaksi karena sudah terkoneksi dengan seluruh kanal pembayaran dalam negeri serta biaya transaksi yang lebih murah.

Adanya kerja sama antar divisi di Bank Indonesia menyebabkan informasi mengenai GPN dapat terus disosialisasikan di setiap kegiatan yang dilaksanakan Bank Indonesia. Tidak terbatas dari kegiatan itu saja, Bank Indonesia juga menjalin kerjasama dengan bank konvensional dalam hal menyosialisasikan GPN kepada masyarakat. Karena tidak dapat dipungkiri bahwa pihak yang langsung bersentuhan dengan masyarakat ialah bank konvensional.

Selain menjalin mitra dengan bank konvensional, Bank Indonesia juga memanfaatkan media baik secara langsung mengundang media saat mengadakan sosialisasi maupun mengirimkan informasi kepada media mengenai GPN sehingga media tersebut dapat menyebarkan informasi mengenai GPN keseluruhan masyarakat khususnya di Kota Makassar. Sehingga masyarakat Kota Makassar bisa mengetahui mengenai adanya sistem pembayaran yang baru ini.

GPN yang merupakan sistem pembayaran yang baru, memiliki beberapa keuntungan yang tentunya menjadi sesuatu yang lebih unggul dibanding dengan sistem pembayaran *visa* dan *mastercard*. Meskipun begitu, masih banyak masyarakat Kota Makassar yang belum menukarkan kartu mereka dengan kartu berlogo GPN, karena kurangnya kesadaran akan keunggulan yang terdapat pada kartu yang berlogo GPN. Bank Indonesia Provinsi Sulawesi Selatan harus melakukan sosialisasi yang gencar sehingga masyarakat bisa sadar akan keunggulan kartu berlogo GPN.

Namun, dari banyaknya keuntungan sistem pembayaran GPN ini, tidak bisa dipungkiri bahwa masih ada hal yang merupakan kekurangan dari sistem pembayaran

GPN. Contohnya jika ingin digunakan di luar negeri kartu berlogo GPN ini belum bisa dipakai untuk bertransaksi. Namun, untuk transaksi dalam negeri, GPN menjadi satu-satunya sistem yang terbaik digunakan oleh masyarakat dilihat dari segala sisinya.

Sejalan dengan pandangan agama islam mengenai anjuran untuk bersosialisasi berdasarkan etika komunikasi di mana manusia dianjurkan untuk menyampaikan informasi dengan perkataan yang benar. Seperti yang diterangkan dalam Al-Qur'an surah Al-Azhab ayat 70, berikut:

يَا أَيُّهَا الَّذِينَ آمَنُوا اتَّقُوا اللَّهَ وَقُولُوا حَقَّ مَا قِيلَ (٧٠)

Terjemahnya:

“Hai orang-orang yang beriman, bertakwalah kamu kepada Allah dan katakanlah perkataan yang benar.” (QS. Al-Azhab:70).<sup>34</sup>

Sesuai dengan kegiatan sosialisasi Bank Indonesia memperkenalkan sistem pembayaran GPN dan menyebutkan keuntungan serta kelemahan yang terdapat pada kartu berlogo GPN, maka sejalan dengan maksud dari ayat di atas mengenai anjuran diperintahkannya umat manusia untuk berkata benar bukan yang bathil.

Selain menyampaikan sosialisasi tersebut sesuai fakta yang ada, maka untuk menarik simpati masyarakat, menyadarkan masyarakat untuk menukarkan kartunya dengan kartu berlogo GPN. Sebaiknya sosialisasi harus disampaikan dengan perkataan yang baik sesuai dengan anjuran dalam Al-Qur'an Surah Al-Azhab ayat 32, berikut:

---

<sup>34</sup>Departemen Agama Republik Indonesia, *Al-Quran dan Terjemahannya: special for women* (Bogor: Pt sygma Examedia Arkanleema, 2007), h. 427.

يٰۤاَيُّهَا الَّذِيْنَ لَسُنُّنْ كَاٰحِدٍ مِّنَ النَّسَاۤءِ ۚ اِنَّ لَّقَوِيْۤهٗنَّ فَاَلَاتُ خٰنِعٰتٍ عَرَبًا لَّيْسَ يَظْمَعُ لِّلَّذِيْ فِيْ قَلْبِهٖۙ مَّرَضٌ  
وَلٰنَ قَوْلًا مَّعْرُوفًا

Terjemahnya:

“Hai istri-istri Nabi, kamu sekalian tidaklah seperti wanita yang lain, jika kamu bertakwa. Maka janganlah kamu tunduk dalam berbicara sehingga berkeinginanlah orang yang ada penyakit dalam hatinya dan ucapkanlah *Qaulan Ma'rufa- perkataan yang baik.*” (Q.s Al-azhab: 32).<sup>35</sup>

Diterapkannya etika komunikasi sesuai anjuran dalam islam mengenai sosialisasi GPN di Kota Makassar, diharapkan dapat menyadarkan masyarakat dan ikut menukarkan kartu mereka dengan kartu berlogo GPN. Sehingga, tujuan dari sosialisasi GPN di Kota Makassar dapat terwujud dan Bank Indonesia dapat mencapai target sebagaimana yang diinginkan.

---

<sup>35</sup>Departemen Agama Republik Indonesia, Al-Quran dan Terjemahannya: Special for women, h. 422.

## **BAB V**

### **PENUTUP**

#### ***A. Kesimpulan***

Berdasarkan deskripsi dan pembahasan data maka dapat ditarik kesimpulan bahwa:

1. Strategi Komunikasi Bank Indonesia Provinsi Sulawesi Selatan dalam menyosialisasikan Gerbang Pembayaran Nasional di Kota Makassar dengan menggunakan *grand strategy* dari Bank Indonesia Jakarta, atau dengan kata lain menggunakan rancangan strategi dari kantor pusat. Namun, Bank Indonesia Provinsi Sulawesi Selatan menggunakan dua jenis sosialisasi yakni sosialisasi formal terdiri dari kegiatan seminar, launching/kampanye. Sedangkan sosialisasi informal yakni sosialisasi melalui *flyer* serta *event* yang dilakukan oleh Bank Indonesia yang secara tidak langsung memperkenalkan sistem pembayaran berlogo GPN kepada masyarakat.

2. Faktor Pendukung dan Faktor Penghambat Sosialisasi Gerbang Pembayaran Nasional di Kota Makassar, sebagai berikut:

a. Faktor Pendukung dari sosialisasi Gerbang Pembayaran Nasional di kota Makassar dapat dilihat dari keunggulan Gerbang Pembayaran Nasional dalam mengamankan data pengguna kartu berlogo GPN (nasabah). Sistem Pembayaran Gerbang Pembayaran Nasional yang telah dilengkapi teknologi *chip* yang merupakan teknologi yang tidak dapat *diskimming*/diduplikasi. Sehingga, nasabah antusias dalam mengonverensikan/menukarkan kartunya dengan kartu berlogo GPN demi mendapatkan keamanan data dalam bertransaksi. Selain menawarkan keamanan, kenyamanan pun ditawarkan karena kartu berlogo GPN



juga telah terkoneksi sebanyak marchant dan bebas menggunakan mesin EDC yang ada di dalam negeri serta dengan potongan harga yang murah. Selain keunggulannya, media dan bank konvensional juga menjadi salah satu faktor pendukung dalam terlaksananya strategi komunikasi dalam menyosialisasi GPN.

- b. Faktor Penghambat dari sosialisasi Gerbang Pembayaran Nasional di kota Makassar dapat dilihat tidak adanya benefit yang dirasakan secara langsung oleh masyarakat/nasabah yang telah menukarkan kartu mereka dengan kartu berlogo GPN. Sehingga, mengurangi minat nasabah untuk menukarkan kartu mereka. Selain itu, jangkauan jaringan GPN ini masih terbatas dalam skala nasional. Jadi, bagi mereka yang suka keluar negeri akan menjadi masalah jika menukarkan kartunya dengan kartu berlogo GPN karena tidak akan berfungsi saat mereka berada di luar negeri.

### ***B. Implikasi***

Berdasarkan kesimpulan di atas serta pengalaman peneliti saat melakukan penelitian di Bank Indonesia Provinsi Sulawesi Selatan, maka peneliti dapat memberikan implikasi sebagai berikut:

Penelitian ini memberikan perspektif komunikasi melalui gambaran strategi komunikasi yang digunakan oleh instansi dalam hal ini Bank Indonesia Provinsi Sulawesi Selatan dalam melakukan kegiatan sosialisasi atau memperkenalkan sesuatu yang baru kepada masyarakat.

Penelitian ini kemudian dapat menjadi sebuah acuan literasi bagi para praktisi komunikasi, khususnya praktisi komunikasi muslim agar dapat memilah strategi yang akan diterapkan dalam proses sosialisasi kepada masyarakat. Karena sejatinya khalayak disetiap daerah berbeda-beda latar belakang. Oleh karena itu, Bank

Indonesia Provinsi Sulawesi Selatan sebagai kantor perwakilan Bank Indonesia hendaknya dapat mengelaborasi strategi tersebut sesuai dengan kondisi masyarakat di Kota Makassar. Jika strategi tersebut telah dikembangkan akan berpengaruh terhadap kelancaran sosialisasi yang dijalankan. Adapun faktor pendukung perlu ditingkatkan demi suksesnya kegiatan sosialisasi GPN dan faktor penghambat juga menjadi hal yang perlu ditinjau kembali agar dapat meminimalisir masalah yang timbul dalam kegiatan sosialisasi GPN.

Bagi penelitian selanjutnya, diharapkan mampu memperluas cakupan wilayah penelitian sehingga dapat mengungkap keseluruhan strategi komunikasi yang digunakan oleh Bank Indonesia dalam menyosialisasikan programnya.

## DAFTAR PUSTAKA

Sumber Buku:

- Abidin, Yusuf Zainal. *Manajemen Komunikasi*. Bandung: Pustaka Setia. 2015.
- Afrizal. *Metode Penelitian Kualitatif*. Depok: Rajawali Pers. 2017.
- Amrullah, Mudzhira Nur. "Strategi Komunikasi LPM UIN Alauddin Makassar dalam mensosialisasikan STILes". *Laporan Hasil Penelitian*. Makassar: Lemlit UIN Alauddin. 2015.
- Bungin, Burhan. *Penelitian Kualitatif*. Jakarta: Kencana. 2012.
- Cangara, Hafied. *Perencanaan & strategi komunikasi*. Jakarta: PT Raja Grafindo Persada. 2014.
- . *Perencanaan & Strategi Komunikasi*, Jakarta: Rajawali Pers. 2014.
- David, Fred. *Manajemen Strategis: Konsep-konsep*. Jakarta: Indeks. 2004.
- Depertemen Agama Republik Indonesia. *Al-Quran dan Terjemahannya: special for women*. Bogor: Pt Sygma Examedia Arkanleema. 2007.
- Effendi, Onong Uchjana. *Ilmu Komunikasi Teori dan Praktik*,. Bandung: Remaja Rosda Karya. 1999.
- Emzir. *Metodologi Penelitian Kualitatif, Analisis Data*. Jakarta: Rajawali Pers. 2010.
- Firdaus. "Sosialisasi Kebijakan Pimpinan Fakultas Terhadap Kebersihan (Kesadaran Merokok) Dikalangan Mahasiswa Fakultas Dakwah dan Komunikasi UIN Alauddin Makassar (Studi tentang Strategi Komunikasi)." *Skripsi*. Gowa: Fakultas Dakwah dan Komunikasi, Universitas Islam Negeri Alauddin Makassar. 2014.
- Kusuma, Erwin. dkk. *Sejarah Perkembangan Kantor Bank Indonesia Makassar*. Jakarta: Sarana Media. 2015.
- Moleong, Lexy, j. *Metodologi penelitian kualitatif*. Bandung: PT Remaja Rosdakarya. 2005.
- Moore, Frazier. *Humas: Membangun Citra Dengan Komunikasi*. Bandung: PT Remaja Rosdakarya. 2005.
- Morissan. *Manajemen Public Relations: Strategi Menjadi Humas Profesional*. Jakarta; Kencana. 2018.
- Nur, Sunardi. *Metode Penelitian suatu Pendekatan Proposal*. Jakarta: Bumi Aksara. 2011.
- Nurjaman, Kadar dan Khaerul Umam. *Komunikasi & Public Relations*. Bandung: Pustaka Setia. 2012.
- Ruslan, Rosady. *Manajemen Public Relations & Media Komunikasi: Konsepsi dan Aplikasi*. Depok: Rajawali Pers. 2017.
- Sekaran, Uma. *Metodologi Penelitian*. Jakarta: Salemba Empat. 2006.

- Silvanita, Ktut. *Bank & Lembaga Keuangan Lainnya*. Jakarta: Penerbit Erlangga. 2009.
- Sugiyono. *Metode Penelitian Administrasi*. Bandung: Alfabeta. 2003.
- *Metode penelitian kualitatif*. Bandung: Alfabeta. 2017.
- Supardi. *Metodologi Penelitian*. Jakarta: Salemba Empat. 2006.
- Suyanto, Djoko. *Gender dan Sosialisasi*. Jakarta: Nobel Edumedia. 2010.
- Syamsuddin. *Dasar-dasar Teori Metode Penelitian Sosial*. Ponorogo: Wade Group. 2013.
- Warjiyo, Perry & Solikin M. Juhro. *Kebijakan Bank Sentral: Teori dan Praktik*. Depok: PT Rajagrafindo Persada. 2017.
- Widjaja. *Komunikasi: Komunikasi & Hubungan Masyarakat*. Jakarta: Bumi Aksara. 2010.
- Widodo. *Metodologi Penelitian Populer & Praktis*. Depok: Rajawali Pers. 2018.
- Zam-zam. “*Strategi Komunikasi Customer Relationship Management PT. Media Fajar Koran dalam membangun Relasi dengan Publik*”. Skripsi Gowa: Fakultas Dakwah dan Komunikasi, Universitas Islam Negeri Alauddin Makassar. 2015.

Sumber Online:

- Airlangga, Dhiva. “Sosialisasi Tentang Pengetahuan Keagamaan Oleh Orang Tua Beda Agama Kepada Anaknya: Studi Deskriptif di Surabaya”. *Journal.unair.ac.id: Jurnal Sosial dan Politik*. <http://journal.unai.ac.id/download-fullpapers-kmmts69903b8b9full.pdf>. (Diakses pada, 23 November 2018).
- Bahar, Rasyahdan Wicaksono. “Mengenal GPN dan 10 Keuntungan yang didapat jika Menukar Kartu GPN”. *Situs Resmi Tokopedia*. <https://www.google.com/amp/s/www.tokopedia.com/blog/fin-mengenal-gpn-dan-keuntungan-menukar-kartu-gpn/amp/> (Diakses pada 04 Juli 2019).
- Bank Indonesia. “Bank Indonesia Meluncurkan Gerbang Pembayaran Nasional. *Situs Resmi Bank Indonesia*. [https://www.bi.go.id/id/ruang-media/siaran-pers/Pages/sp\\_199071.aspx](https://www.bi.go.id/id/ruang-media/siaran-pers/Pages/sp_199071.aspx) (Diakses pada 21 November 2018).
- “Profil Provinsi Sulawesi Selatan”. *Situs Resmi Bank Indonesia*, <http://www.bi.go.id/id/publikasi/kajian-ekonomi-regional/sulsel/profil/Contents/KBI.aspx> (Diakses pada 02 Juli 2019).
- “Visi dan Misi Bank Indonesia. *Situs Resmi Bank Indonesia*. <https://www.bi.go.id/id/tentang-bi/fungsi-bi/misi-visi/Contents/Default.aspx>. (Diakses pada 04 Juli 2019).
- Chariri, Anis. “Pengaruh Konflik Peran dan Ambiguitas Peran terhadap Komitmen Independensi Auditor Internal Pemerintahan Daerah”. *Core.ac.uk*.

<http://core.ac.uk/download/pdf/11730081.pdf>. (Diakses pada, 31 Desember 2018).

Djaman, Fachri. "Kampanye GPN, Bank Indonesia Lakukan Sosialisasi di UNHAS". *makassar terkini.id*. 02 Agustus 2018. <http://makassarterkini.id/kampanye-gpn-bank-indonesia-lakukan-sosialisasi-di-unhas/>. (Diakses pada 24 Januari 2019).

Gerbang Pembayaran Nasional Aman, Andal dan Terpercaya. <https://www.sc.com> (Diakses pada, 21 November 2018).

Muslimah. "Etika Komunikasi Dalam Perspektif Islam". *Ejournal.unisba.ac.id: Sosial Budaya*, Vol. 13, No.2 (Desember 2016). <https://ejournal.unisba.ac.id/index.php/mediator/article/viewFile/1274/830> (Diakses pada, 20 Desember 2018).

Pambudi, Rara Ajeng. "Strategi Komunikasi Sosialisasi Kebijakan Bank Indonesia Kepada Stakeholdernya (Studi Kasus pada Sosialisasi Informasi Inflasi Triwulan IV 2010 kepada Stakeholder Kantor Bank Indonesia Yogyakarta)." *Skripsi Online* (Desember, 2017). <http://e-journal.uajy.ac.id/id/eprint/13153>. (Diakses, 19 Desember 2018).

Rumimpunu, Marlanny, dkk. "Strategi Humas dalam Mensosialisasikan Program Listrik Pintar PT. PLN (persero) Wilayah Suluttenggo di Ranotana". *Ejournal.unsrat.ac.id* 3. no. 1 (2014). <http://ejournal.unsrat.ac.id/index.php/actadiurna/article/view/4478>. (Diakses pada, 20 Desember 2018).

Zunita, Putri Ratna. "Fenomena Pengemis Anak: Studi Kualitatif Proses Sosialisasi serta Eksploitasi Ekonomi pada Pengemis Anak Di Makam Sunan Giri Kecamatan Kebomas Kabupaten Gresik". *Journal.unair.ac.id: Jurnal Sosial dan Politik*. <http://journal.unair.ac.id/download-fullpapers-kmnts9e67dcb45ffull.pdf> (Diakses pada, 20 Desember 2018).