

**ANALISIS MISKONSEPSI MATERI ALJABAR PADA SISWA  
KELAS VII SMP NEGERI 17 MAKASSAR DENGAN  
MENGUNAKAN *THREE TIER TEST***



**Skripsi**

Diajukan untuk Memenuhi Salah Satu Syarat Meraih Gelar  
Sarjana Pendidikan Jurusan Pendidikan Matematika  
pada Fakultas Tarbiyah dan Keguruan  
UIN Alauddin Makassar

UNIVERSITAS ISLAM NEGERI

**ALAUDDIN**  
M A K A S S A R

Oleh

**ZAINAL ABIDIN**

NIM. 20700115028

**FAKULTAS TARBIYAH DAN KEGURUAN  
UIN ALAUDDIN MAKASSAR**

**2019**

## PERNYATAAN KEASLIAN SKRIPSI

Mahasiswa yang bertanda tangan di bawah ini:

Nama : Zainal Abidin  
NIM : 20700115028  
Tempat/Tgl.lahir : Pangkajene, 2 September 1997  
Jurusan/Prodi/Konsentrasi : Pendidikan Matematika  
Fakultas/Program : Tarbiyah dan Keguruan  
Alamat : Jl. Perdata 3  
Judul : **"Analisis Miskonsepsi Materi Aljabar Pada Siswa Kelas VII SMP Negeri 17 Makassar dengan Menggunakan *Three Tier Test*"**

Menyatakan dengan sesungguhnya dan penuh kesadaran bahwa skripsi ini benar adalah hasil karya saya sendiri. Jika dikemudian hari terbukti bahwa ia merupakan duplikat, tiruan, plagiat, atau dibuat oleh orang lain, sebagian atau seluruhnya, maka skripsi dan gelar yang diperoleh karenanya batal demi hukum.

UNIVERSITAS ISLAM NEGERI

**ALAUDDIN**  
M A K A S S A R

Samata-Gowa, September 2019

Penyusun,



**Zainal Abidin**

NIM. 20700115028

## PERSETUJUAN PEMBIMBING

Pembimbing penulisan skripsi saudara **Zainal Abidin, NIM: 20700115028** mahasiswa Jurusan Pendidikan Matematika pada Fakultas Tarbiyah dan Keguruan UIN Alauddin Makassar, setelah dengan seksama meneliti dan mengoreksi skripsi yang bersangkutan dengan judul: **“Analisis Miskonsepsi Materi Aljabar pada Siswa Kelas VII SMP Negeri 17 Makassar dengan Menggunakan *Three Tier Test*”**. Memandang bahwa skripsi tersebut telah memenuhi syarat-syarat ilmiah dan dapat disetujui untuk diujikan ke sidang munaqasyah.

Dengan persetujuan ini diberikan untuk diproses selanjutnya

Samata-Gowa, Juli 2019

**Pembimbing I**

**Pembimbing II**

UNIVERSITAS ISLAM NEGERI

**ALAUDDIN**

M A K A S S A R



Dr. Sitti Mania, M.Ag.

NIP. 19731212 200003 2 001



Andi Kusumayanti, S.Pd., M.Pd.

## PENGESAHAN SKRIPSI

Skripsi yang berjudul “Analisis Miskonsepsi Materi Aljabar pada Siswa Kelas VII SMPN 17 Makassar dengan Menggunakan Three Tier Test”, yang disusun oleh saudara(i) **Zainal Abidin, NIM: 20700115028** mahasiswa Jurusan Pendidikan Matematika pada Fakultas Tarbiyah dan Keguruan UIN Alauddin Makassar, telah diuji dan dipertahankan dalam sidang munaqasyah yang diselenggarakan pada hari **Selasa tanggal 20 Agustus 2019**, bertepatan dengan **19 Dzulhijjah 1440 H** dinyatakan diterima sebagai salah satu syarat untuk memperoleh gelar Sarjana Pendidikan pada Fakultas Tarbiyah dan Keguruan, Jurusan Pendidikan Matematika, dengan beberapa perbaikan.

Samata – Gowa, 20 Agustus 2019 M  
19 Dzulhijjah 1440 H

### DEWAN PENGUJI

(SK. Dekan No. 2356 Tahun 2019)

KETUA	: Dr. Andi Halimah, M.Pd.	
SEKRETARIS	: Sri Sulasteri, S.Si., M.Si.	
MUNAQISY I	: St. Hasmiah Mustamin, S.Ag., M.Pd.	
MUNAQISY II	: Mardhiah, S.Ag., M.Pd.	
PEMBIMBING I	: Dr. Sitti Mania, M.Ag.	
PEMBIMBING II	: Andi Kusumayanti, S.Pd., M.Pd.	

Disahkan oleh :  
Dekan Fakultas Tarbiyah dan Keguruan  
UIN Alauddin Makassar



## KATA PENGANTAR

بِسْمِ اللَّهِ الرَّحْمَنِ الرَّحِيمِ

*Alhamdulillah*RabbilAlamiin, puji syukur peneliti panjatkan kepada Allah SWT atas Berkat dan Rahmat-Nya sehingga penulis dapat menyelesaikan skripsi ini sesuai dengan waktu yang diharapkan. Skripsi ini merupakan salah satu persyaratan yang harus dipenuhi untuk memperoleh gelar Sarjana Pendidikan (S.Pd.) pada Jurusan Pendidikan Matematika Fakultas Tarbiyah dan Keguruan Universitas Islam Negeri Alauddin Makassar.

Segala usaha dan upaya telah dilakukan oleh penulis dalam rangka menyelesaikan skripsi ini dengan semaksimal mungkin. Namun penulis menyadari dengan sedalam-dalamnya bahwa skripsi ini tidak akan terwujud tanpa dukungan, bantuan, dan bimbingan untuk penulis. Oleh karena itu, penulis menghaturkan terima kasih dan rasa hormat yang tak terhingga dan teristimewah kepada kedua orang tuaku, Ayahanda Abidin dan Ibunda Hamida. yang telah memberikan kasih sayang, jerih payah, curahan keringat dan do'a yang tidak putus-putusnya. Semoga segala bantuan yang diberikan dapat bermanfaat dan bernilai ibadah disisi Allah SWT. Amin.

Tidak lupa penulis mengucapkan ucapan terima kasih dan penghargaan yang setinggi-tingginya kepada:.

1. Prof. H. Musafir Pababbari M.Si. selaku Rektor Universitas Islam Negeri (UIN) Alauddin Makassar atas segala fasilitas dan pelayanan yang diberikan kepada penulis.
2. Dr. H. Muhammad Amri, Lc., M.Ag. Selaku Dekan Fakultas Tarbiyah dan Keguruan serta Dr. Muldjono Damopolii, M.Ag. selaku Wakil Dekan I,

Dr. Miskat Malik Ibrahim, M.Si. selaku Wakil Dekan II, Dr. H. Syahrudin, M.Pd selaku wakil dekan III Fakultas Tarbiyah dan Keguruan UIN Alauddin Makassar beserta seluruh staf akademik atas segala pelayanan yang diberikan kepada penulis.

3. Dr. Andi Halima, M.Pd. selaku Ketua Jurusan Pendidikan Matematika dan Sri Sulasteri, S.Si., M.Si. selaku Sekretaris Jurusan Pendidikan Matematika UIN Alauddin Makassar serta para staf progran studi atas izin, pelayanan, kesempatan dan fasilitas yang diberikan sehingga skripsi ini dapat terselesaikan.
4. Dr. Sitti Mania, M.Ag selaku pembimbing pertama dan Andi Kusumayanti, S.Pd., M.Pd selaku pembimbing kedua yang dengan penuh kesabaran telah meluangkan waktu dan pikirannya untuk memberikan bimbingan, arahan, dan petunjuk mulai dari membuat proposal hingga rampungnya skripsi ini.
5. Bapak dan Ibu Dosen yang telah mengajari kami kebaikan dan ilmu sekaligus menjadi orangtua kami selama kuliah di Universitas Negeri Alauddin Makassar.
6. Seluruh guru dan peserta didik di SMP Negeri 17 Makassar yang bersedia meluangkan waktunya untuk menjadi informan dalam penelitian ini sehingga skripsi ini dapat terselesaikan.
7. Teman-teman dan sahabat-sahabat angkatan 2015 yang tidak bisa penulis sebutkan namanya satu-persatu atas persaudaraan, keakraban, motivasi dan partisipasinya selama penulis menempuh pendidikan di universitas.
8. Teman seperjuangan dalam pembuatan skripsi Misbahuddin, Muh Zulkifli, Nugrawan, S.M, Zulfajrin dan lain-lainnya atas bantuan dan kerjasamanya dalam penyusunan skripsi.

9. Keluarga besar MATRIX SC dan seluruh lembaga yang telah memberikan ruang kepada penulis untuk menimba ilmu dan menambah pengalaman hidup.

Semoga Allah SWT membalas seluruh kebaikan dengan Ridho-Nya. Akhir kata, penulis memohon maaf atas segala kekurangan dalam penulisan dan penyajian skripsi ini, semoga dapat bermanfaat bagi kita semua. Amin Ya Rabbal Alamiin.

Makassar, Agustus 2019

*Penulis*



**Zainal Abidin**



## DAFTAR ISI

HALAMAN JUDUL .....	i
HALAMAN PERNYATAAN KEASLIAN SKRIPSI .....	ii
HALAMAN PENGESAHAN .....	iii
PERSETUJUAN PEMBIMBING .....	iv
KATA PENGANTAR .....	v
DAFTAR ISI .....	viii
DAFTAR TABEL .....	x
DAFTAR LAMPIRAN .....	xi
ABSTRAK .....	xii
<b>BAB I PENDAHULUAN .....</b>	<b>1-8</b>
A. Latar Belakang .....	1
B. Fokus Penelitian dan Deskripsi Fokus .....	6
C. Pertanyaan Penelitian .....	7
D. Tujuan Penelitian .....	7
E. Manfaat Penelitian .....	8
<b>BAB II TINJAUAN PUSTAKA .....</b>	<b>9-23</b>
A. Kajian Teori .....	9
1. Miskonsepsi .....	10
a. Indikator Miskonsepsi .....	11
b. Penyebab Miskonsepsi .....	13
c. Cara Mengetahui Miskonsepsi Siswa .....	14
2. Jenis-jenis .....	17
B. Penelitian Yang Relevan .....	18
C. Kerangka Konseptual .....	22
<b>BAB III METODE PENELITIAN .....</b>	<b>24-31</b>
A. Pendekatan Penelitian dan Jenis Penelitian .....	24
1. Pendekatan Penelitian.....	24
2. Jenis Penelitian.....	24
B. Lokasi Penelitian .....	25
C. Sumber Data .....	25
D. Teknik Pengumpulan Data .....	25
1. Tes Diagnostik <i>Three Tier Test</i> .....	26
2. Wawancara .....	26
3. Dokumentasi.....	26



E. Instrumen Penelitian .....	26
F. Keabsahan Data .....	27
1. Keterpercayaan( <i>Credibility</i> ).....	27
2. Keteralihan( <i>tansferability</i> ).....	28
3. Kebergantungan( <i>dependability</i> ).....	28
4. Kepastian( <i>compirmability</i> ).....	29
G. Teknik Analisis Data .....	30
1. Reduksi Data.....	30
2. Display Data.....	30
3. Kesimpulan dan Verifikasi.....	30
<b>BAB IV HASIL PENELITIAN DAN PEMBAHASAN .....</b>	<b>32-63</b>
A. Deskripsi Hasil Penelitian.....	32
1. Deskripsi Data Tes.....	32
2. Penyajian Data Hasil Wawancara.....	51
B. Pembahasan Hasil Penelitian .....	58
1. Menjelaskan Konsep Alabar .....	58
2. Mengidentifikasi Unsur-unsur Aljabar.....	59
3. Menyelesaikan Operasi Penjumlahan dan Pengurangan.....	60
4. Menyelesaikan Operasi Perkalian dan Pembagian.....	62
<b>BAB V KESIMPULAN DAN SARAN .....</b>	<b>66-68</b>
A. Kesimpulan .....	66
B. Implikasi .....	68
C. Saran .....	68
<b>DAFTAR PUSTAKA .....</b>	<b>69</b>
<b>LAMPIRAN</b>	
<b>DOKUMENTASI</b>	
<b>RIWAYAT HIDUP</b>	

## DAFTAR TABEL

Tabel 1.1: Deskripsi Fokus .....	6
Tabel 4.1: Hasil Data Materi Aljabar yang Mengalami Miskonsepsi.....	32
Tabel 4.2 Kombinasi Jawaban Siswa.....	33



## DAFTAR LAMPIRAN

### A. LAMPIRAN

1. Pedoman Wawancara untuk Guru .....	72
2. Pedoman Wawancara untuk Siswa .....	73
3. Kisi-kisi Tes Diagnostik <i>Three Tier Test</i> .....	74
4. Soal Tes Diagnostik <i>Three Tier Test</i> .....	76
5. Transkrip Wawancara dengan Siswa Kelas VII 2 .....	81
6. Transkrip Wawancara dengann Guru .....	89
7. Dokumentasi .....	111
8. Riwayat Hidup .....	116



## ABSTRAK

**Nama** : Zainal Abidin  
**NIM** : 20700115028  
**Fak/Jur** : Tarbiyah dan Keguruan / Pendidikan Matematika  
**Judul** : Analisis Miskonsepsi Materi Aljabar pada Siswa Kelas VII SMP Negeri 17 Makassar dengan Menggunakan *Three Tier Test*

---

Penelitian ini bertujuan untuk mengetahui miskonsepsi yang dialami siswa kelas VII SMP Negeri 17 Makassar pada materi bentuk dan operasi aljabar, untuk mengetahui penyebab miskonsepsi siswa kelas VII 2 SMP Negeri 17 Makassar pada materi bentuk dan operasi aljabar. Permasalahan yang dikaji dalam penelitian ini adalah miskonsepsi materi aljabar yang dialami oleh siswa.

Jenis penelitian ini adalah penelitian kualitatif dengan menggunakan pendekatan kualitatif. Subjek pada penelitian ini adalah siswa kelas VII 2 SMP Negeri 17 Makassar. Teknik pengumpulan data pada penelitian ini adalah tes diagnostic *Three Tier Test*, wawancara dan dokumentasi. Teknik analisis data menggunakan 1) Reduksi data, 2) Display data, 3) Kesimpulan dan Verifikasi.

Hasil penelitian ini menunjukkan bahwa: 1) hasil *Three Tier-Test* yang di berikan kepada siswa kelas VII 2, teridentifikasi siswa mengalami miskonsepsi pada materi aljabar dengan persentase 33% dari 30 siswa. Miskonsepsi mayoritas terjadi pada semua materi aljabar yaitu: konsep aljabar, unsur-unsur aljabar, operasi penjumlahan, operasi pengurangan, operasi perkalian dan operasi pembagian. 2) faktor-faktor penyebab miskonsepsi siswa kelas VII 2 SMP Negeri 17 Makassar adalah kurangnya kemampuan siswa dalam memahami konsep aljabar secara menyeluruh, kurangnya minat belajar siswa, Metode yang digunakan oleh guru yaitu metode ceramah, sehingga membuat siswa kesulitan memahami materi aljabar dan prakonsep.

Miskonsepsi atau kesalahpahaman konsep siswa yang terjadi pada siswa dalam proses pembelajaran hal yang sering terlewatkan oleh para guru. Padahal miskonsepsi merupakan hal yang penting yang seharusnya diperhatikan dan perlu diberikan solusi, karena pada saat siswa mengalami miskonsepsi dan tidak segera ditanggulangi akan menyebabkan siswa mengalami miskonsepsi yang berkelanjutan dan berdampak buruk pada prestasi siswa dikelas. Hasil penelitian ini menemukan bahwa miskonsepsi yang terjadi pada materi aljabar disebabkan oleh siswa dan juga guru, sehingga menyebabkan siswa menganggap bahwa materi tersebut susah dan membingungkan.

# BAB I

## PENDAHULUAN

### **A. Latar Belakang**

Pendidikan mempunyai peranan yang sangat penting dalam membangun sumber daya manusia yang berkualitas. Selain itu pendidikan juga mempunyai arti yang sangat penting dalam kehidupan. Oleh karena itu, pendidikan harus dilakukan sebaik-baiknya sehingga memperoleh hasil yang optimal. Pendidikan sering diartikan sebagai usaha manusia membina kepribadiannya sesuai dengan nilai-nilai di dalam masyarakat dan kebudayaan dalam perkembangannya, istilah pendidikan berarti bimbingan atau pertolongan yang diberikan dengan sengaja oleh orang dewasa agar ia menjadi dewasa. Selanjutnya, pendidikan diartikan sebagai usaha yang dijalankan oleh seseorang atau kelompok orang lain agar menjadi dewasa atau mencapai tingkat hidup atau penghidupan yang lebih tinggi dalam arti mental. Manusia memiliki banyak potensi yang ada dalam dirinya.<sup>1</sup> Pendidikan mampu membuat manusia menggali potensi yang dimiliki dalam dirinya untuk mencapai tujuannya.

Menurut perspektif keagamaan (dalam hal ini islam), pendidikan merupakan kewajiban bagi setiap orang yang yang beriman agar memperoleh ilmu pengetahuan dalam rangka meningkatkan derajat manusia.<sup>2</sup> Berdasarkan uraian tersebut maka dapat diketahui bahwa, pendidikan adalah pembelajaran pengetahuan, kebiasaan dan keterampilan yang sering terjadi di bawah bimbingan orang lain, tetapi juga memungkinkan secara otodidak. Salah satu mata pelajaran

---

<sup>1</sup> Hasbullah, *Dasar-dasar Ilmu Pendidikan* (cet. XI; Jakarta: Rajawali Pres, 2013), h.1

<sup>2</sup> Hasbullah, *Dasar-dasar Ilmu Pendidikan* , h. 17

yang berperan penting dalam dunia pendidikan adalah matematika, sebab matematika merupakan salah satu ilmu dasar yang dapat digunakan untuk menunjang ilmu-ilmu lain seperti fisika, kimia, komputer dan ekonomi. Pendidikan matematika pada prinsipnya membantu siswa agar berpikir kritis, bernalar efektif, efisien, disiplin, bertanggung jawab, berjiwa keteladanan, percaya diri disertai dengan iman dan takwa. Karena itu, tugas guru matematika adalah membantu siswa agar memahami prinsip dan menghayati prinsip dan nilai matematika.

Matematika merupakan ilmu universal yang mendasari kemampuan perkembangan teknologi modern, mempunyai peran penting dalam berbagai disiplin dan memajukan daya pikir manusia. Perkembangan di bidang teknologi informasi dan komunikasi dewasa ini dilandasi oleh perkembangan matematika di bidang teori bilangan, aljabar, analisis, teori peluang dan matematika diskrit. Menguasai dan mencipta teknologi dimasa depan diperlukan penguasaan matematika yang kuat sejak dini. Pembelajaran matematika hendaknya dimulai dengan pengenalan masalah yang sesuai dengan situasi (*contextual problem*). Mengajukan masalah kontekstual, peserta didik secara bertahap dibimbing menguasai konsep matematika.<sup>3</sup> Dimasa sekarang ini matematika masih menjadi masalah sebagian besar siswa. Sebagian besar siswa menganggap bahwa matematika merupakan pelajaran yang sulit karena berisi tentang perhitungan angka-angka yang rumit dan kumpulan aturan-aturan yang perlu dipahami. Salah satu materi yang dianggap susah dalam pembelajaran matematika khususnya

---

<sup>3</sup> Peraturan Menteri Pendidikan Nasional “Nomor 22 Tahun 2006 tentang Standar Isi Untuk Satuan Pendidikan Dasar dan Menengah” h. 356

siswa SMP adalah aljabar. Ketika siswa belajar tentang aljabar mereka masih sering mengalami kesalahan konsep dalam memahaminya.

Sebagian orang pernah menggunakan konsep aljabar dalam permasalahan sehari-hari, baik yang disadari maupun tidak disadari khususnya bagi mereka yang pernah menempuh jenjang pendidikan. Ketika anak duduk di Sekolah Menengah Pertama dan diberikan pertanyaan berapakah jumlah dari 2 apel ditambah 2 jeruk. Sebenarnya pada saat itu secara tidak langsung anak sudah mulai diperkenalkan pada pemahaman konsep aljabar, dimana apel dan jeruk dapat dianggap sebagai suatu variabel dari masing-masing suku, sehingga siswa dapat menjawab 2 apel ditambah 2 jeruk sama dengan 2 apel dan 2 jeruk. Pengenalan konsep aljabar perlu diberikan kepada siswa, karena konsep tersebut akan berguna diberbagai bidang matematika yang akan siswa pelajari.

Ada banyak hal yang harus dikuasai siswa adalah memahami konsep aljabar meliputi: bentuk aljabar dan unsur-unsurnya, persamaan dan pertidaksamaan linear serta penyelesaian, himpunan dan operasinya, relasi, fungsi dan grafiknya. Konsep aljabar tersebut dapat diberikan dan ditanamkan secara efektif dengan mengajarkan aljabar di sekolah. Melalui matematika, aljabar mulai diperkenalkan kepada siswa ditingkat Sekolah Menengah Pertama (SMP). Pembelajaran aljabar tersebut bertujuan agar siswa mampu untuk berpikir logis, analitis, sistematis, kritis, kreatif, dan kerjasama.<sup>4</sup> Namun, pada kenyataannya masih banyak siswa yang belum menguasai konsep-konsep dalam aljabar. Kesalahan tersebut berupa miskonsepsi pada penguasaan soal aljabar.

---

<sup>4</sup> Wahid, dkk, "*Miskonsepsi Siswa pada Materi Operasi pada Bentuk Aljabar Kelas VII SMP Haebat Islam*". h.1

Miskonsepsi atau salah konsep menunjuk pada salah satu konsep yang tidak sesuai dengan pengertian ilmiah yang diterima pakar di bidang itu. Menurut Brow miskonsepsi sebagai suatu gagasan yang tidak sesuai dengan pengertian ilmiah yang sekarang diterima. Sedangkan Fowler memandang miskonsepsi sebagai pengertian yang tidak akurat akan konsep, penggunaan konsep yang salah, klasifikasi contoh-contoh yang salah, kecacauan konsep-konsep yang berbeda, dan hubungan hirarkhis konsep-konsep yang tidak benar.<sup>5</sup> Seorang guru semestinya memilih strategi yang tepat dalam mengajarkan konsep-konsep matematika, hal tersebut dilakukan agar konsep-konsep matematika yang diajarkan tidak keliru diterima oleh siswa sebab sangat sulit untuk mengubah pemahaman konsep yang keliru.

Hal ini sejalan dengan yang dilakukan oleh Maria Endah Savitri, Mardiyana dan Sri Subanti dengan judul “ Analisis miskonsepsi siswa pada materi pecahan dalam bentuk aljabar ditinjau dari gaya kognitif siswa kelas VIII di SMP Negeri 2 Adimulyo Kabupaten Kebumen tahun ajaran 2013/2014. Hasil penelitian ini menyimpulkan bahwa miskonsepsi dapat terjadi pada setiap siswa, baik siswa yang memiliki gaya kognitif *Field Dependence (FD)* yang memiliki cara berpikir rendah dalam menyelesaikan permasalahan matematika, maupun siswa dengan gaya kognitif *Field Independence (FI)* yang memiliki cara berpikir tinggi dalam pemecahan masalah matematika. Siswa kelas VIII A SMP Negeri 2 Adimulyo sebagian besar mengalami miskonsepsi pada materi pecahan dalam bentuk aljabar. Kebanyakan para siswa hanya memahami perhitungannya tanpa

---

<sup>5</sup> Sarlina “Miskonsepsi Siswa Terhadap Terhadap Pemahaman Konsep Matematika Pada Pokok Bahasan Persamaan Kuadrat Siswa Kelas X5 SMA Negeri 11 Makassar”, *Jurnal Matematika dan Pembelajaran* 3, no.3 (2015): h. 195



memahami konsepnya. Sehingga ketika dihadapkan pada persoalan yang baru, mereka mengalami kebingungan yang berujung terjadinya miskonsepsi. Miskonsepsi disebabkan oleh kemampuan siswa yang kurang dalam memahami dan mengingat materi yang pernah diterima.<sup>6</sup> Sedangkan Penelitian yang dilakukan oleh Asbar dengan judul “ Analisis miskonsepsi siswa pada persamaan dan pertidaksamaan linear satu variabel dengan menggunakan *Three-tier Test*”. Penelitian ini menggunakan pendekatan studi kasus. Berdasarkan hasil penelitian, maka dapat disimpulkan bahwa hasil *Three-tier Test* yang diberikan kepada siswa kelas VII di SMP Negeri Bulukumba, teridentifikasi siswa mengalami miskonsepsi pada materi persamaan dan pertidaksamaan linear satu variabel dengan persentase sebesar 48% dari 67 siswa.<sup>7</sup> Kurangnya pemahaman siswa terhadap konsep persamaan dan pertidaksamaan linear satu variabel merupakan faktor utama penyebab miskonsepsi.

Sementara itu, berdasarkan hasil wawancara dengan guru kelas VII SMP Negeri 17 Makassar dalam hal ini ibu Herlina, menyatakan bahwa siswa sering kesulitan dalam memahami konsep Matematika dan menerapkannya dalam pemecahan masalah. Permasalahan tersebut bisa saja terjadi karena siswa lebih suka menghafal rumus sehingga terjadi pengertian yang tidak akurat tentang konsep, penggunaan konsep yang salah, dan pemaknaan konsep yang berbeda.<sup>8</sup>

Hal tersebut menyebabkan siswa mengalami miskonsepsi, contohnya ketika siswa

---

<sup>6</sup> Maria Endah Savitri, dkk, “ Analisis Miskonsepsi Siswa pada Materi Pecahan dalam Bentuk Aljabar Ditinjau dari Gaya Kognitif Siswa Kelas VIII di SMP Negeri 2 Adimulyono Kabupaten Kebumen Tahun Ajaran 2013/2014”. *Jurnal Elektronik Pembelajaran Matematika* 4, no. 4 (2016), h. 401

<sup>7</sup> Asbar, “Analisis Miskonsepsi Siswa pada Persamaan dan Pertidaksamaan Linear Satu Variabel dengan Menggunakan *Three Tier Test*”, *Skripsi Online* (2017): h.77

<sup>8</sup> Herlina (40 tahun), Guru Matematika Kelas VII SMPN 17 Makassar, Makassar 19 Maret 2018

mengerjakan soal penjumlahan aljabar siswa sering kali menjumlahkan variabel yang berbeda. Berdasarkan hasil observasi diperoleh bahwa siswa kurang aktif dalam proses pembelajaran dan metode yang digunakan guru adalah metode ceramah.

Atas dasar pemikiran di atas, untuk mengetahui miskonsepsi yang dilakukan oleh siswa dalam menyelesaikan soal-soal pada pokok bahasa aljabar, maka peneliti akan mengkaji secara ilmiah tentang miskonsepsi materi aljabar pada siswa kelas VII SMP Negeri 17 Makassar.

## B. Fokus Penelitian dan Deskripsi Fokus

### 1. Fokus Penelitian

Fokus permasalahan dalam penelitian ini adalah miskonsepsi materi aljabar pada siswa kelas VII SMP Negeri 17 Makassar.

### 2. Deskripsi Fokus

Deskripsi fokus dari penelitian ini yaitu jenis miskonsepsi siswa pada materi bentuk dan operasi aljabar dengan menggunakan *three tier test*. Berikut jenis miskonsepsi berdasarkan *three tier test* yaitu:

**Tabel 1.1**  
**Deskripsi Fokus**

Jenis miskonsepsi			
Kategori	Tingkat pertama	Tingkat Kedua	Tingkat ketiga
Paham konsep	Jawaban benar	Siswa mampu menjelaskan proses menyelesaikan soal	Siswa menjawab dengan yakin
Miskonsepsi	Jawaban benar	Siswa tidak mampu menjelaskan proses menyelesaikan soal	Siswa menjawab dengan yakin
Miskonsepsi	Jawaban salah	Siswa tidak mampu menjelaskan proses menyelesaikan soal	Siswa menjawab dengan yakin

Miskonsepsi	Jawaban salah	Siswa mampu menjelaskan proses menyelesaikan soal	Siswa menjawab dengan yakin
Menebak	Jawaban salah	Siswa tidak mampu menjelaskan proses menyelesaikan soal	Siswa menjawab dengan tidak yakin
Menebak	Jawaban benar	Siswa mampu menjelaskan proses menyelesaikan soal	Siswa menjawab dengan tidak yakin
<i>Lucky Guess</i>	Jawaban benar	Siswa mampu menjelaskan proses menyelesaikan soal	Siswa menjawab dengan tidak yakin
<i>Lack of Knowledge</i>	Jawaban salah	Siswa tidak mampu menjelaskan proses menyelesaikan soal	Siswa menjawab dengan tidak yakin

### C. *Pertanyaan Penelitian*

Berdasarkan latar belakang dan fokus penelitian di atas, maka yang menjadi pertanyaan dalam penelitian ini adalah:

1. Bagaimana miskonsepsi yang dialami siswa kelas VII SMP Negeri 17 Makassar pada materi bentuk dan operasi aljabar?
2. Apa penyebab miskonsepsi siswa kelas VII SMP Negeri 17 Makassar pada materi bentuk dan operasi aljabar?

### D. *Tujuan Penelitian*

Berdasarkan pertanyaan penelitian maka tujuan penelitian ini adalah:

1. Untuk mengetahui miskonsepsi yang dialami siswa kelas VII SMP Negeri 17 Makassar pada materi bentuk dan operasi aljabar
2. Untuk mengetahui penyebab miskonsepsi siswa kelas VII SMP Negeri 17 Makassar pada materi bentuk dan operasi aljabar.

### E. *Manfaat Penelitian*

Sesuai dengan tujuan penelitian di atas, maka manfaat dari penelitian ini adalah:

### **1. Manfaat teoritis**

Secara teoritis, penelitian ini dapat dijadikan referensi tambahan bagi praktis pendidikan dalam bidang pendidikan.

### **2. Manfaat praktis**

- a. Bagi guru, memberikan informasi kepada guru metematikan mengenai miskonsepsi yang dilakukan oleh siswa dalam menyelesaikan soal aljabar. Sehingga guru dapat mencari tahu sebab terjadinya miskonsepsi siswa dalam mempelajari aljabar dan dapat mengantisipasi miskonsepsi yang dialami siswa dengan menggunakan metode yang tepat dalam proses belajar mengajar.
- b. Bagi siswa, memberikan informasi kepada siswa tentang miskonsepsi yang dilakukan dalam menyelesaikan soal aljabar, sehingga siswa termotivasi untuk memperbaiki konsep-konsep mereka.
- c. Bagi sekolah, agar menyediakan media pembelajaran yang mendukung kegiatan belajar mengajar siswa dalam pembelajaran agar lebih mudah memahami konsep terutama dalam pembelajaran matematika
- d. Sebagai bahan rujukan dalam pengembangan penelitian selanjutnya.

## BAB II

### LANDASAN TEORI

#### A. *Kajian teori*

##### 1. Miskonsepsi

Suatu konsep adalah suatu kelas atau kategori stimuli yang memiliki ciri-ciri umum. Stimuli adalah objek-objek atau orang (*person*).<sup>1</sup> Menurut Poerwadarmita dalam Wardani, konsep adalah ide atau pengertian yang ciri-ciri umum. Menurut Poerwadarmita dalam Wardani, konsep adalah ide atau pengertian yang diabstrakkan dari peristiwa yang konkrit, konsep juga berarti gambaran mental dari objek, proses atau apapun yang ada di luar bahasa, yang digunakan oleh akal budi untuk memahami hal-hal lain. Menurut Kamus Besar Bahasa Indonesia, konsep berarti pengertian, gambaran mental dari objek, proses, pendapat, rancangan yang telah dipikirkan.<sup>2</sup> Siswa mengembangkan sesuatu konsep ketika mereka mampu mengklasifikasi atau mengelompokkan benda-benda atau ketika mereka dapat mengasosiasikan suatu nama dengan kelompok benda tertentu.<sup>3</sup>

Berdasarkan uraian di atas maka dapat disimpulkan bahwa, konsep adalah suatu hal umum yang menjelaskan tentang suatu peristiwa, objek, dan ide dengan

---

<sup>1</sup> Oemar Hamalik, *Perencanaan Pengajaran Berdasarkan Pendekatan Sistem*, (Jakarta: PT Bumi Aksara, 2014), h. 162.

<sup>2</sup> Pusat Pembinaan Bahasa Departemen Pendidikan dan Kebudayaan RI, *Kamus Besar Bahasa Indonesia* (Jakarta: Balai Pustaka, 2013), h.520

<sup>3</sup> Endang Purwati Wardani, dkk, "Analisis Miskonsepsi Siswa pada Materi Pokok Lingkaran Ditinjau dari Kesiapan Belajar dan Gaya Berfikir Siswa Kelas XI IPA SMA N 3 Surakarta Tahun Ajaran 2013/2014", *Jurnal Elektronik Pembelajaran Matematika* 4, no. 3 (2016): h. 328-329

memudahkan komunikasi antara manusia dengan manusia agar dapat berpikir lebih baik dari sebelumnya.

Miskonsepsi berbeda dari kesalahan. Kesalahan merupakan akibat dari kurangnya pemahaman tentang bentuk dan operasi aljabar. Di sisi lain, gagasan miskonsepsi merujuk pada garis pemikiran yang menyebabkan serangkaian kesalahan yang dihasilkan dari kesalahan premis yang mendasari suatu konsep atau proses tertentu. Miskonsepsi bukan kesalahan yang bersifat acak atau ceroboh melainkan terjadi secara berulang.<sup>4</sup> Siswa yang memiliki konsep awal yang kurang lengkap atau tidak sempurna dapat mengalami miskonsepsi. Konsep awal atau prakonsep yang tidak sesuai dengan konsep ilmiah itu yang disebut dengan istilah miskonsepsi atau kesalahan konsep. Seperti pendapat yang diungkapkan oleh Oliver dalam Savitri, kesalahan adalah gejala dari struktur konseptual yang mendasari penyebab kesalahan. Hal inilah yang mendasari keyakinan dan prinsip-prinsip dalam struktur kognitif yang merupakan penyebab kesalahan konseptual sistematis yang disebut miskonsepsi.<sup>5</sup> Guru menyampaikan informasi kepada siswa yang berupa transfer konsep, yang biasanya dilakukan melalui metode ceramah, siswa yang membawa atau memiliki konsep awal yang kurang lengkap atau tidak sempurna ini dapat mengalami kesalahan konsep atau yang sering disebut dengan istilah miskonsepsi atau kesalahan konsep. Miskonsepsi terjadi karena siswa tidak diberikan pengalaman yang cukup dari

---

<sup>4</sup> Herutomo, "Miskonsepsi Aljabar: Konteks Pembelajaran Matematika pada Siswa Kelas VIII SMP". *Jurnal Pendidikan Dasar* 1, no. 1 (2017), h. 2

<sup>5</sup> Maria Endah Savitri, dkk, " Analisis Miskonsepsi Siswa pada Materi Pecahan dalam Bentuk Aljabar Ditinjau dari Gaya Kognitif Siswa Kelas VIII di SMP Negeri 2 Adimulyono Kabupaten Kebumen Tahun Ajaran 2013/2014". *Jurnal Elektronik Pembelajaran Matematika* 4, no. 4 (2016), h. 402.

konsep sebelum kelas bergerak untuk menyelesaikan tugas-tugas yang melibatkan konsep.<sup>6</sup>

Kesalahpahaman, di sisi lain dapat digambarkan sebagai ide-ide yang memberikan pemahaman yang salah tentang ide, objek, atau peristiwa semacam itu yang dibangun berdasarkan pengalaman seseorang termasuk hal-hal praduga, keyakinan non-ilmiah, teori naïf, konsepsi campuran atau kesalahanpahaman konseptual.<sup>7</sup> Mary, Larrabee dan Charles menggunakan istilah kesalahanpahaman untuk menunjuk kepada ide-ide siswa yang berbeda dari umumnya diterima oleh ilmuan.<sup>8</sup>

Berdasarkan definisi miskonsepsi di atas, dapat disimpulkan bahwa miskonsepsi merupakan pengertian yang tidak akurat tentang konsep, penggunaan konsep yang salah, klasifikasi contoh-contoh yang salah tentang penerapan konsep, pemaknaan konsep yang berbeda, kekacauan konsep-konsep yang berbeda.

#### a. Indikator miskonsepsi

Miskonsepsi dapat diukur dengan menggunakan *Three-tier Test* dengan indikator sebagai berikut:

##### 1) Paham konsep

Siswa mampu menjawab dengan benar, siswa mampu menjelaskan proses menyelesaikan soal dan yakin bahwa jawabannya benar

---

<sup>6</sup> Anne D Cockburn and Graham Littler, *Mathematical Misconceptions*, (India: replica press, 2008), h. 64

<sup>7</sup> Fiona Thompson, "An Exploration of Common Student Misconception in Science". *International Education Journal* 7, No.4 (2015), h.553

<sup>8</sup> Mary Stein, dkk, "A Study of Common Beliefs and Misconceptions in Physical Science". *Journal of Elementary Science Education* 20, no. 2 (2013), h. 2

2) Miskonsepsi (*false positive*)

Siswa mampu menjawab dengan benar, siswa tidak mampu menjelaskan proses menyelesaikan soal dan yakin bahwa jawabannya benar

3) Miskonsepsi (*false positive*)

Siswa menjawab dengan salah, siswa tidak mampu menjelaskan proses menyelesaikan soal dan yakin bahwa jawabannya benar

## 4) Miskonsepsi

Siswa menjawab dengan salah, siswa tidak mampu menjelaskan proses menyelesaikan soal dan yakin bahwa jawabannya benar

## 5) Menebak

Siswa mampu menjawab dengan benar, siswa tidak mampu menjelaskan proses menyelesaikan soal dan tidak yakin bahwa jawabannya benar

## 6) Menebak

Siswa menjawab dengan salah, siswa mampu menjelaskan proses menyelesaikan soal dan tidak yakin bahwa jawabannya benar

7) *Lucky Guess*

Siswa mampu menjawab dengan benar, siswa mampu menjelaskan proses menyelesaikan soal dan tidak yakin bahwa jawabannya benar

8) *Lack of Knowledge:*

Siswa menjawab dengan salah, siswa tidak mampu menjelaskan proses menyelesaikan soal dan tidak yakin bahwa jawabannya benar.<sup>9</sup>

---

<sup>9</sup> Reny Silviani, dkk, "Penerapan *Three Tier Test* untuk Identifikasi Kuantitas Siswa yang Miskonsepsi pada Materi Magnet", *Jurnal Ilmu Pendidikan Fisika 2*, no. 1 (2017): h. 11



Berdasarkan indikator miskonsepsi di atas ditemukan bahwa siswa yang mengalami miskonsepsi dibagi menjadi 3 kriteria yaitu miskonsepsi (*false positive*), miskonsepsi (*false positive*) dan miskonsepsi.

b. Penyebab miskonsepsi siswa

Secara garis besar, penyebab miskonsepsi diringkas dalam lima kelompok, yaitu: siswa, guru, buku teks, dan metode mengajar. Secara lebih jelas penyebab miskonsepsi adalah sebagai berikut:

1) Kondisi siswa

Miskonsepsi banyak berasal dari diri siswa sendiri. Miskonsepsi yang berasal dari siswa dapat dikumpulkan dalam beberapa hal, yaitu pengetahuan awal atau *Prakonsepsi/prior knowledge*, pemikiran asosiatif siswa, pemikiran humanistik, intuisi yang salah, kemampuan siswa, dan minat siswa

2) Guru

Guru yang tidak menguasai bahan ajar secara baik akan menyebabkan siswa mendapatkan miskonsepsi. Beberapa guru yang tidak memahami konsep dengan baik, sehingga salah pengertian ini diteruskan kepada siswa.

3) Buku teks dan literature

Buku teks merupakan bagian yang tak terpisahkan dalam pembelajaran serta memegang peran penting dalam membentuk pembelajaran. Di dalam proses pembelajaran, guru dan siswa tidak pernah lepas dari buku teks dan literatur. Buku teks yang mengungkapkan konsep yang salah, akan

mengelirukan siswa dan juga menyebabkan miskonsepsi siswa. Maka penting buku teks untuk diteliti secara benar

#### 4) Metode mengajar

Beberapa metode mengajar yang digunakan guru, terlebih yang menekankan satu segi saja dari konsep yang digeluti, meskipun membantu siswa memahami bahan yang diajarkan, tetapi sering mempunyai dampak jelek, yaitu munculnya miskonsepsi siswa. Maka guru perlu kritis dengan metode yang digunakan dan tidak membatasi dengan satu metode saja.<sup>10</sup>

Berdasarkan uraian di atas, maka dapat disimpulkan bahwa kelima penyebab miskonsepsi di atas adalah hal-hal yang sering dijumpai. Sebagai seorang guru atau pendidik kelima hal tersebut perlu diketahui agar guru dapat mencegah siswa mengalami miskonsepsi.

#### c. Cara mengetahui miskonsepsi siswa

Miskonsepsi merupakan sesuatu yang unik karena setiap siswa pasti memiliki miskonsepsi yang berbeda-beda pula. Miskonsepsi sebagai salah satu penyebab mengalami kesulitan dalam belajar, maka sangat penting bagi guru untuk mengetahui miskonsepsi siswa. Berikut adalah cara mengetahui miskonsepsi siswa yaitu:

##### 1) *Certainly of Response Index* (CRI)

*Certainly of Response Index* (CRI) merupakan teknik untuk mengukur miskonsepsi seseorang dengan mengukur tingkat keyakinan atau kepastian

---

<sup>10</sup> Nurulwati, dkk, "Suatu Tinjauan tentang Jenis-jenis dan Penyebab Miskonsepsi Fisika", *Jurnal Pendidikan Sains Indonesia* 2, no.1 (2014), h. 91-93

atau kepastian seseorang dalam menjawab setiap pertanyaan yang berkaitan.<sup>11</sup>

2) Tes *Multiple Choise* dengan *Reasoning* terbuka

Pada tes ini siswa mengerjakan soal pilihan ganda serta menuliskan mengapa ia mempunyai jawaban seperti itu. Jawaban-jawaban yang salah selanjutnya di jadikan bahan tes selajutnya. Berdasarkan hasil jawaban yang tidak benar, peneliti mewawancarai siswa untuk meneliti mengapa siswa memilih pola piker seperti itu.<sup>12</sup>

3) *Three tier test*

Telah dikembangkan oleh Eryilmaz dan Surmeli Instrumen tes diagnostic *three-tier test* yang merupakan penggabungan dari *two-tier test* yang dikombinasikan dengan *Certainty Response Index (CRI)*. Instrumen *Three-tier test* memiliki kelebihan dapat membedakan antara miskonsepsi dengan kurang memahami konsep atau tidak tau konsep melalui ingkat keyakinan dari jawaban siswa, sehingga akurat dalam mengetahui miskonsepsi.<sup>13</sup> *Three-tier test* adalah tes yang valid yang dapat digunakan secara efisien dengan sampel besar siswa, dan membantu para peneliti untuk memahami penalaran siswa di balik jawaban mereka tanpa melakukan wawancara untuk membedakan miskonsepsi dari kurangnya

---

<sup>11</sup> Winny Liliawati dan Taufiq Ramlan Ramalis, "Identifikasi Miskonsepsi Materi IPBA di SMA dengan Menggunakan CRI (Certainly of Respons Index) dalam Upaya Perbaikan Urutan Perbaikan Urutan Pemberian Materi IPBA pada KTSP", *Jurnal Pendidikan Teknologi dan Kejuruan* 4 (2009): h.161

<sup>12</sup> Paul Suparno, *Miskonsepsi dan Perubahan Konsep dalam Pendidikan Fisika*, (Jakarta: PT. Grasindo, (2013), h.123

<sup>13</sup> Dendy Siti Kamilah dan Iwan Permana Suwana, "Pengembangan Three-Tier Test Digital untuk Mengidentifikasi Miskonsepsi pada Konsep Fluida Statis", 4,no.02 (2016), h. 213

pengetahuan.<sup>14</sup> *Three-tier Test* adalah salah satu jenis tes diagnostik yang menggunakan identifikasi miskonsepsi dan pemahaman konsep. *Three-tier Test* memiliki tiga tingkatan, pertama adalah menanyakan pengetahuan siswa tentang konsep dari pilihan ganda. Tingkat kedua adalah penalaran siswa dari proses menjawab pada tingkatan pertama. Tingkatan ketiga adalah pertanyaan mengenai keyakinan siswa tentang jawaban tingkatan pertama dan kedua.<sup>15</sup> Cara mengidentifikasi miskonsepsi dengan *Three-tier Test* membutuhkan ketelitian dan memakan waktu dalam pembuatan serta pengoreksiannya (pengolahan data), karena mengkombinasikan tiga jawaban dari setiap tingkat untuk menganalisis miskonsepsi.<sup>16</sup>

Miskonsepsi adalah salah satu jenis kesalahan dalam memahami konsep-konsep matematika. Miskonsepsi harus diminimalisir, karena pengetahuan konseptual merupakan salah satu aspek pengetahuan yang ada dalam kompetensi siswa tingkat SMP/MTS/SMPLB dan sederajat.<sup>17</sup> Setiap siswa memiliki proses berpikir yang berbeda-beda dalam menyelesaikan soal matematika yang termasuk di dalamnya aljabar. Oleh karena itu, penelitian ini bertujuan mendeskripsikan miskonsepsi pada penyelesaian soal aljabar siswa kelas VII, dimana miskonsepsi dianalisis dengan menggunakan *Three-tier Test* yang dikembangkan oleh Eryilmaz dan Surmeli.

---

<sup>14</sup> Zubeyde Demet Kirbulut dan Omer Geban, "Using Three-Tier Diagnostik Test to Assess Student' Misconceptions of States of Matter" *Eurasia Journal of Mathematics, Science & Technology Education* 10, no. 5 (2014), h. 510

<sup>15</sup> Septi Maulina, dkk, "The *Three-tier Test* untuk Mengungkapkan Kuantitas Siswa yang Miskonsepsi pada Konsep Gaya Pegas", *Jurnal Ilmu Pendidikan Fisika* 1, no.2 (2016), h. 43

<sup>16</sup> Dendy Siti Kamilah dan Iwan Permana Suwarna, "Pengembangan *Three-tier Test* Digital untuk Mengidentifikasi Miskonsepsi pada konsep Fluida Statis 8, no. 2 (2016), h. 213

<sup>17</sup> Peraturan Menteri Pendidikan dan Kebudayaan "Nomor 64 Tahun 2013 tentang Standar Isi Pendidikan Dasar dan Menengah", h. 6

## 2. Jenis-jenis Miskonsepsi

Kesalahpahaman konsep atau popular dengan panggilan miskonsepsi, terdapat dalam bidang sains atau sosial lainnya, telah diselidiki pada awal tahun 80-an dan telah menjadi inti riset-riset empiris sains pembelajaran. Berbagai istilah telah digunakan oleh para ahli pendidikan berkaitan dengan miskonsepsi. Adapun jenis-jenis miskonsepsi sebagai berikut:

- a. Miskonsepsi jenis pertama dipanggil dengan pemahaman konsep awal (*Preconceived Notion*). Miskonsepsi jenis ini ialah konsepsi yang sering didasarkan pada pengalaman sehari-hari. Baik yang ada di sekitar sekolah ataupun diluar lingkungan sekolah. Ketika seseorang memasuki alam sekolah, ia akan menerima satu penjelasan secara ilmiah yang tidak instutif tentang yang dilihatnya pada lalu
- b. Miskonsepsi jenis kedua dipanggil dengan keyakinan tidak ilmiah (*Nonscientific Beliefs*). Keyakinan tidak ilmiah adalah seluruh pandangan yang dipelajari oleh siswa daripada sumber-sumber yang berbeda dengan pendapat para ahli. Satu cara yang muncul ialah pengajaran secara mitos yang tidak ada bukti kebenaran secara ilmiah.
- c. Miskonsepsi jenis ketiga dipanggil dengan pemahaman konseptual salah (*Conceptual Misunderstandings*). Lazimnya janis miskonsepsi ini muncul ketika siswa berhubungan dengan pendapat para ahli dalam suaru cara yang tidak menyebabkan siswa tersebut menyelesaikan paradoks atau konflik akibat anggapan konsep awal dan keyakinan yang tidak ilmiah

- d. Miskonsepsi yang keempat dipanggil dengan miskonsepsi bahasa daerah (*Vernacular Misconceptions*), yang muncul daripada penggunaan kata-kata yang berarti sesuatu kepada banyak orang yang bukan pakarnya, hal ini akan sangat berbeda ketika dibahas dari sudut pandang ilmiah.
- e. Miskonsepsi jenis kelima dipanggil dengan miskonsepsi berdasarkan fakta (*Factual Misconceptions*) adalah kesalahan yang terjadi pada masa kecil dan tetap tidak berubah hingga umur dewasa.<sup>18</sup>

Dari kelima jenis miskonsepsi di atas yang akan dibahas pada penelitian ini adalah miskonsepsi jenis pertama dipanggil dengan pemahaman konsep awal (*Preconceived Notion*) yang sering didasarkan pada pengalaman sehari-hari dan miskonsepsi jenis ketiga dipanggil dengan pemahaman konseptual salah (*Conceptual Misunderstandings*). Lazimnya jenis miskonsepsi ini muncul ketika siswa berhubungan dengan pendapat para ahli dalam suatu cara yang tidak menyebabkan siswa tersebut menyelesaikan paradoks.

### **B. Kajian Penelitian yang Relevan**

1. Penelitian yang dilakukan oleh Asbar dengan judul “ Analisis miskonsepsi siswa pada persamaan dan pertidaksamaan linear satu variabel dengan menggunakan *Three-tier Test*”. Penelitian ini menggunakan pendekatan studi kasus. Berdasarkan hasil penelitian, maka dapat disimpulkan bahwa hasil *Three-tier Test* yang diberikan kepada siswa kelas VII di SMP Negeri Bulukumba, teridentifikasi siswa mengalami miskonsepsi pada materi persamaan dan pertidaksamaan linear satu variabel dengan

---

<sup>18</sup> Nurulwati, dkk, ” Suatu Tinjauan Tentang Jenis-Jenis dan Penyebab Miskonsepsi Fisika”, *Jurnal Sains Indonesia* 02, no. 01(2014), h. 90

persentase sebesar 48% dari 67 siswa. Kurangnya pemahaman siswa terhadap konsep persamaan dan pertidaksamaan linear satu variable merupakan faktor utama penyebab miskonsepsi.<sup>19</sup>

2. Penelitian yang dilakukan oleh Maria Endah Savitri, Mardiyana dan Sri Subanti dengan judul “ Analisis miskonsepsi siswa pada materi pecahan dalam bentuk aljabar ditinjau dari gaya kognitif siswa kelas VIII di SMP Negeri 2 Adimulyo Kabupaten Kebumen tahun ajaran 2013/2014”. Pada penelitian ini menggunakan pendekatan studi kasus. Berdasarkan hasil penelitian, maka dapat disimpulkan secara umum bahwa miskonsepsi dapat terjadi pada setiap siswa, baik siswa yang memiliki gaya kognitif *Field Dependence (FD)* yang memiliki cara berpikir rendah dalam menyelesaikan permasalahan matematika, maupun siswa dengan gaya kognitif *Field Independence (FI)* yang memiliki cara berpikir tinggi dalam pemecahan masalah matematika. Siswa kelas VIII A SMP Negeri 2 Adimulyo sebagian besar mengalami miskonsepsi pada materi pecahan dalam bentuk aljabar. Kebanyakan para siswa hanya memahami perhitungannya tanpa memahami konsepnya. Sehingga ketika dihadapkan pada persoalan yang baru, mereka mengalami kebingungan yang berujung terjadinya miskonsepsi. Miskonsepsi pada penelitian ini disebabkan oleh prakonsep siswa yang tidak benar, intuisi yang salah , kemampuan siswa

---

<sup>19</sup> Asbar, “Analisis Miskonsepsi Siswa pada Persamaan dan Pertidaksamaan Linear Satu Variabel dengan Menggunakan *Three Tier Test*”, *Skripsi Online* (2017): h.77

yang kurang dalam memahami dan mengingat materi yang pernah diterima.<sup>20</sup>

3. Penelitian Karolin Natalia T, Subanji dan IMade Sulandra dengan judul “Miskonsepsi pada penyelesaian soal aljabar siswa kelas VIII berdasarkan proses berpikir Mason”. Penelitian ini menggunakan pendekatan kualitatif. Berdasarkan hasil penelitian yang telah dilakukan terhadap miskonsepsi pada penyelesaian soal aljabar siswa kelas VIII SMP Negeri 2 Kota Malang maka peneliti mendapatkan kesimpulan, yaitu siswa mengalami miskonsepsi tahap *attack* karena kesulitan pada saat menyamakan penyebut, menjumlahkan suku sejenis, dan manipulasi aljabar.<sup>21</sup>
4. Penelitian yang dilakukan oleh Sarlina dengan judul “Miskonsepsi siswa terhadap pemahaman konsep matematika pada pokok bahasan persamaan kuadrat siswa kelas X5 SMA Negeri 11 Makassar”. Penelitian ini menggunakan pendekatan studi khusus. Berdasarkan hasil penelitian, maka dapat disimpulkan secara umum bahwa miskonsepsi yang dialami siswa kelas X5 SMA Negeri 11 Makassar terletak dalam hal menyatakan ulang konsep, mengklasifikasikan objek menurut sifat-sifat tertentu, memberi contoh suatu konsep, menggunakan dan memanfaatkan serta memilih operasi tertentu dan mengaplikasikan dalam konsep atau

---

<sup>20</sup> Maria Endah Savitri, dkk, “Analisis Miskonsepsi Siswa pada Materi Pecahan dalam Bentuk Aljabar Ditinjau dari Gaya Kognitif Siswa Kelas VIII di SMP Negeri 2 Adimulyono Kabupaten Kebumen Tahun Ajaran 2013/2014”, *Jurnal Elektronik Pembelajaran Matematika* 4, no.4 (2016), h.401

<sup>21</sup> Karolin Natalia T, dkk, “Miskonsepsi Pada Penyelesaian Soal Aljabar Siswa Kelas VIII Berdasarkan Proses Berpikir Mason”, *Jurnal Pendidikan* 1, no. 10 (2016): h. 1924



algoritma pada pemecahan masalah. Penyebab miskonsepsi pada penelitian ini yaitu prakonsep, cara berpikir dan teman lain.<sup>22</sup>

5. Penelitian yang dilakukan oleh Syamsah Fitri dan Edya Surya dengan judul “Identifikasi miskonsepsi matematika siswa pada materi operasi aljabar”. Pada penelitian ini menggunakan pendekatan kualitatif. Berdasarkan hasil penelitian, maka dapat disimpulkan secara umum bahwa semua subjek dalam penelitian ini mengalami miskonsepsi dalam menyamakan penyebut.<sup>23</sup>

Perbedaan diantara kelima penelitian tersebut dengan yang diteliti pada penelitian ini yaitu pada penelitian pertama peneliti menggunakan metode *Three-tier Test* untuk mengetahui miskonsepsi siswa pada persamaan dan pertidaksamaan linear satu variabel, pada penelitian kedua peneliti menganalisa miskonsepsi pada materi aljabar ditinjau dari gaya kognitif, pada penelitian ketiga untuk mengetahui miskonsepsi yang dialami menggunakan proses berpikir Mason, pada penelitian keempat peneliti menganalisis pemahaman konsep matematika pada pokok bahasan persamaan kuadrat dan pada penelitian kelima peneliti identifikasi miskonsepsi matematika siswa pada materi operasi aljabar dengan menggunakan tes diagnostik dalam bentuk uraian. Sedangkan untuk kesamaan yang dikaji peneliti, maka dalam hal ini peneliti akan menindak lanjuti penelitian yang sudah ada dan akan menggali informasi yang lebih mendalam

---

<sup>22</sup> Sarlina “Miskonsepsi Siswa Terhadap Terhadap Pemahaman Konsep Matematika Pada Pokok Bahasan Persamaan Kuadrat Siswa Kelas X5 SMA Negeri 11 Makassar”, *Jurnal Matematika dan Pembelajaran* 3, no.3 (2015): h. 195

<sup>23</sup> Syamsah Fitri dan Edy Surya, “ Identifikasi Miskonsepsi Matematika Siswa Pada Materi Operasi Aljabar”, (2018), h. 15

mengenai miskonsepsi materi aljabar pada siswa kelas VII SMP Negeri 17 Makassar.

### ***C. Kerangka Konseptual***

Suatu konsep adalah suatu kelas atau kategori stimuli yang memiliki ciri-ciri umum. Stimuli adalah objek-objek atau orang (*person*). Menurut Poerwadarmita dalam Kamus Besar Bahasa Indonesia, Konsep adalah ide atau pengertian yang diabstrakkan dari peristiwa yang konkrit, konsep juga berarti gambaran mental dari obyek, proses atau apapun yang ada di luar bahasa, yang di gunakan oleh akal budi untuk memahami hal-hal lain.”

Konsep awal siswa yang datang ke kelas dengan konsepsi, sebagian besar berbeda dengan para ilmuwan akan berdampak pada pembelajaran formal, sebab konsep awal yang tertanam pada diri siswa berpengaruh pada bagaimana siswa memahami materi yang dijelaskan guru. Sehingga siswa akan kesulitan dalam menyelesaikan soal dan berdampak miskonsepsi

Miskonsepsi berdampak pada pemahaman siswa terkait konsep ilmu pengetahuan dan harus segera diatasi agar siswa belajar konsepsi secara efektif. Sehingga analisis miskonsepsi siswa merupakan hal yang sangat penting. Salah satu miskonsepsi siswa pada materi aljabar. Terdapat beberapa cara untuk mengetahui miskonsepsi siswa, yaitu peta konsep, *Certainty Response Index* (CRI), Tes *Multiple Choice* dengan *Reasoning* terbuka, *Three tier test* dan wawancara.

Metode yang digunakan dalam penelitian ini adalah metode tes diagnostik jenis *Three tier test* untuk mengukur miskonsepsi siswa. Telah dikembangkan

oleh Eryilmaz dan Surmeli Instrumen tes diagnostik *Three tier test* yang merupakan penggabungan dari *Two tier test* yang dikombinasikan dengan *Certainty Response Index* (CRI). Instrumen *Three tier test* memiliki kelebihan dapat membedakan antara miskonsepsi dengan kurang memahami konsep atau tidak tahu konsep melalui tingkat keyakinan dari jawaban siswa, sehingga akurat dalam mengetahui miskonsepsi.



## BAB III

### METODE PENELITIAN

#### A. Pendekatan dan Jenis Penelitian

##### 1. Pendekatan Penelitian

Metode yang digunakan dalam penelitian ini adalah metode penelitian kualitatif. Stake mengemukakan bahwa dalam penelitian kualitatif informasi diperoleh dengan menggunakan ukuran deskriptif seperti wawancara, studi kasus, studi etnografi, kelompok fokus, dan jurnal pribadi dan buku harian, tetapi tidak secara statistik menganalisis informasi.<sup>1</sup> Metode penelitian kualitatif merupakan metode penelitian yang berlandaskan pada filsafat *postpositivisme*, digunakan untuk meneliti pada kondisi obyek yang alami, dimana peneliti adalah instrumen kunci, pengambilan sampel sumber data dilakukan secara *purposive* atau *snowball*, teknik pengumpulan data dengan triangulasi (gabungan), analisis data bersifat induktif/kualitatif, dan hasil penelitian kualitatif lebih menekankan makna daripada generalisasi.<sup>2</sup> Penelitian kualitatif lebih menekankan pada makna sebab penelitian kualitatif mengkaji objek secara mendalam sehingga tidak dapat digeneralisasikan.

##### 2. Jenis Penelitian

Penelitian yang dilaksanakan menggunakan metode deskriptif. Penelitian deskriptif adalah penelitian yang dilakukan untuk menggambarkan keadaan suatu

---

<sup>1</sup> Jhon W. Santrock, *Educational Psychology*, (New York: The McGraw-Hill Companies, 2011), h. 21.

<sup>2</sup> Sugiyono, "*Metode Penelitian Pendidikan Pendekatan Kuantitatif, Kualitatif, dan R&D*", (Bandung: Alfabeta, 2013), h. 15.

fenomena atau peristiwa secara sistematis sesuai apa adanya.<sup>3</sup> Pada penelitian ini peneliti mengumpulkan data mengenai suatu gejala yang terjadi akibat proses pembelajaran.

### **B. Lokasi Penelitian**

Penelitian ini dilakukan di SMP Negeri 17 Makassar, yang beralamat di jalan Tamangapa Raya Kecamatan Manggala Kota Makassar.

### **C. Sumber Data**

Penelitian ini merupakan penelitian kualitatif sehingga subjek penelitian yang digunakan untuk mendapatkan data tidak dipilih secara acak tetapi dilakukan secara selektif sesuai dengan tujuan yang ingin dicapai dalam penelitian, yaitu untuk mengetahui miskonsepsi siswa kelas VII 2 SMP Negeri 17 Makassar. Pemilihan subjek tersebut dilakukan dengan memberikan kriteria yang didasarkan pada hasil tes *Three-Tier Test*.

### **D. Teknik Pengumpulan Data**

Teknik pengumpulan data merupakan langkah yang paling utama dalam penelitian, karena tujuan utama dari penelitian adalah mendapatkan data, yang selanjutnya akan dianalisis untuk menjawab permasalahan yang diajukan. Teknik pengumpulan data yang digunakan dalam penelitian ini adalah tes diagnostik *Three tier test*, wawancara dan dokumentasi.

#### **1. Tes diagnostik *Three tier test***

*Three-tier test* digunakan untuk mengetahui adanya miskonsepsi dan pada indikator mana terjadi miskonsepsi. Tes diagnostik *three tier test* menggunakan

---

<sup>3</sup> Nyomang Dante, "*Metode Penelitian*", (Yogyakarta: C.V Andi Offset, 2014), h.51

soal pilihan ganda yang jika jawabannya benar mendapatkan poin 1 dan salah tidak mendapatkan poin dengan rumus:

$$\frac{\text{Jumlah jawaban benar}}{\text{jumlah soal}} \times 100$$

## 2. Wawancara

Wawancara digunakan untuk mengetahui faktor-faktor yang menjadi penyebab miskonsepsi. Wawancara ini dilakukan kepada 5 siswa yang dipilih berdasarkan hasil *Three-Tier Test*.

## 3. Dokumentasi

Dokumentasi digunakan untuk mengumpulkan data dari dokumen yang sudah ada, sehingga diperoleh catatan-catatan yang berhubungan miskonsepsi.

## E. Instrumen Penelitian

Salah satu kegiatan dalam perencanaan suatu objek penelitian adalah menentukan instrumen yang dipakai dalam mengumpulkan data sesuai dengan masalah yang hendak diteliti. Menurut Sugiyono “instrumen penelitian adalah suatu alat yang digunakan mengukur fenomena alam maupun sosial yang diamati.”<sup>4</sup> Peneliti merupakan alat instrumen utama pada penelitian kualitatif, “*the researcher is the key instrumen*”.<sup>5</sup> Hal ini karena dalam memandang realitas, penelitian kualitatif berasumsi bahwa realitas itu bersifat *holistic* (menyeluruh) dan juga dinamis. Oleh karena itu, penelitian kualitatif menempatkan peneliti sebagai instrumen utama, karena peneliti sebagai manusia akan lebih mampu

<sup>4</sup> Sugiyono, *Metode Penelitian Kualitatif Kuantitatif Dan R&D* (Cet. IV; Bandung: Alfabeta, 2009), h. 102.

<sup>5</sup> Sugiyono, “*Metode Penelitian Pendidikan Pendekatan Kuantitatif, Kualitatif, dan R&D*”, h. 306.

memahami kaitan kenyataan-kenyataan yang ada di lapangan. Peneliti sebagai instrumen utama artinya peneliti terlibat secara langsung dalam penelitian. Peneliti kualitatif sebagai *human intrumen* berfungsi menetapkan fokus penelitian, memilih subyek sebagai sumber data, analisis data, dan membuat kesimpulan.

## **F. Keabsahan data**

### **1. Keterpercayaan (*credibility*)**

Alat untuk menjaring data penelitian kualitatif terletak pada penelitiannya yang dibantu dengan metode interview, FGD, observasi, dan studi dokumen. Dengan demikian yang diuji ketepatannya adalah kfasitas peneliti dalam menerangkan fokus, menetapkan dan memilih informan, melaksanakan metode pengumpulan data, menganalisis dan menginterpretasi dan melaporkan hasil yang kesemuanya itu perlu menunjukkan konsistensinya satu sama lain. Keterpercayaan penelitian kualitatif tidak terletak pada derajat akurasi desain peneliti. Keterpercayaan adalah ukuran kebenaran data yang dikumpulkan, yang menggambarkan kecocokan konsep peneliti dengan hasil penelitian.<sup>6</sup> Macam-macam uji kredibilitas adalah perpanjangan pengamatan, peningkatan ketekunan, triangulasi, diskusi dengan teman sejawat, analisis kasus negatif, membercheck.<sup>7</sup> Pada penelitian ini uji kredibilitas yang digunakan adalah triangulas data.

### **2. Keteralihan (*tansferability*)**

*Transferability* merupakan validitas eksternal dalam penelitian kualitatif. Validitas eksternal menunjukkan derajat ketepatan atau dapat diterapkannya hasil

---

<sup>6</sup> Djam'an Satori, *Metodologi Penelitian Kualitatif*, (Bandung: Alfabeta, 2011), h. 164-165.

<sup>7</sup> Sugiyono, *Metode Penelitian Kuantitatif Kualitatif dan R & D*, (Bandung: Alfabeta, 2014), h. 270.

penelitian ke populasi di mana sampel tersebut diambil. Nilai transfer ini berkenaan dengan pertanyaan, hingga mana hasil penelitian dapat diterapkan atau digunakan dalam situasi lain, oleh karena itu, supaya orang lain dapat memahami hasil penelitian kualitatif sehingga ada kemungkinan untuk menarapkan hasil penelitian tersebut, maka peneliti dalam membuat laporannya harus memberikan uraian yang rinci, jelas, sistematis, dan dapat dipercaya.<sup>8</sup> Dengan demikian maka pembaca menjadi jelas atas hasil penelitian tersebut, sehingga dapat memutuskan dapat atau tidaknya untuk mengaplikasikan hasil penelitian tersebut di tempat lain.

### 3. Kebergantungan (*dependability*)

Kebergantungan disebut juga audit kebergantungan menunjukkan bahwa penelitian memiliki sifat ketaatan dengan menunjukkan konsistensi dan stabilitas data atau temuan yang dapat direfleksikan. Dalam hal realibilitas, Susan Stainback menyatakan bahwa reliabilitas berkenaan dengan derajat konsistensi dan stabilitas data atau temuan. Dalam penelitian kualitatif akan menemukan kesulitan untuk merefleksikan pada situasi yang sama karena setting sosial senantiasa berubah dan berbeda. Oleh karena itu uji dependabilitas adalah uji terhadap data dengan informan sebagai sumbernya dan Teknik yang diambilnya apakah menunjukkan rasionalitas yang tinggi atau tidak. Jangan sampai ada data tetapi tidak dapat ditelusuri cara mendapatkannya dan orang yang mengungkapkannya.<sup>9</sup> Pengujian ini dilakukan dengan mengaudit keseluruhan proses penelitian. Kalau proses penelitian tidak dilakukan di lapangan dan datanya ada, maka penelitian tersebut tidak reliabel atau dependable. Audit dilakukan oleh independent atau

---

<sup>8</sup> Sugiyono, *Metode Penelitian Kuantitatif Kualitatif dan R & D*, (Bandung: Alfabeta, 2014), h. 276.

<sup>9</sup> Djam'an Satori, *Metodologi Penelitian Kualitatif*, (Bandung: Alfabeta, 2011), h. 166



pembimbing untuk mengaudit keseluruhan aktivitas peneliti dalam melakukan penelitian. Bagaimana peneliti menentukan masalah, memasuki lapangan, menentukan sumber data, melakukan analisis data, melakukan uji keabsahan data, dan membuat kesimpulan. Jika peneliti tidak mempunyai dan tidak dapat menunjukkan aktivitas yang dilakukan di lapangan, maka dependabilitas penelitiannya patut diragukan.<sup>10</sup> Untuk menghindari hal tersebut peneliti menggunakan alat bantu berupa perekam suara dan kamera.

#### **4. Kepastian (*compirmability*)**

Pengujian kepastian dalam penelitian kuantitatif disebut dengan uji obyektifitas penelitian. Penelitian dikatakan obyektif bila hasil penelitian telah disepakati banyak orang. Dalam penelitian kualitatif, uji kepastian mirip dengan uji kebergantungan, sehingga pengujiannya dapat dilakukan secara bersamaan. Menguji kepastian berarti menguji hasil penelitian dikaitkan dengan proses yang dilakukan. Kepastian data dilakukan melalui member check, triangulasi, pengamatan ulang atas rekaman, pengecekan kembali, melihat kejadian yang sama di lokasi/tempat kejadian sebagai bentuk konfirmasi.<sup>11</sup> Sehingga apabila hasil penelitian merupakan fungsi dari proses penelitian yang dilakukan, maka penelitian tersebut telah memenuhi standar kepastian.

#### **G. Teknik Analisis Data**

Aktifitas dalam analisis data yaitu reduksi data, penyajian data dan penarikan kesimpulan. Untuk hasil wawancara dilakukan secara interaktif. Data hasil tes diagnostik dilakukan untuk mengetahui miskonsepsi siswa. Data

---

<sup>10</sup> Djam'an Satori, *Metodologi Penelitian Kualitatif*, h. 167.

<sup>11</sup> Djam'an Satori, *Metodologi Penelitian Kualitatif*, (Bandung: Alfabeta, 2011), h. 167

dokumentasi dilakukan untuk mendukung hasil analisis tes tulis dan wawancara.

Adapun kegiatan dalam penelitian ini meliputi:

### **1. Reduksi Data**

Tahapan ini reduksi data merupakan bagian dari analisis yang menajamkan, menggolongkan, mengarahkan, membuang data yang tidak diperlukan dan mengorganisasikan data dengan sedemikian rupa sehingga kesimpulan akhirnya dapat ditarik dan diverifikasi. Reduksi data dalam penelitian ini memfokuskan pada siswa mengenai pembelajaran matematika materi aljabar yang hasil jawabannya mengacu pada miskonsepsi. Dari hasil wawancara dituangkan dalam bentuk tulisan dengan cara sebagai berikut:

- a. Memutar rekaman wawancara beberapa kali agar dapat menuliskan secara tepat sesuai dengan hasil rekaman untuk mengetahui penyebab miskonsepsi siswa.
- b. Mentranskrip hasil wawancara sesuai dengan subjek yang telah diberi kode yang berbeda setiap subjeknya.
- c. Memeriksa kembali hasil transkrip dengan mendengarkan hasil wawancara, supaya tidak terjadi kesalahan pada peneliti dalam mentranskripkan hasil wawancara.

### **2. Penyajian Data**

Penyajian data yang dimaksud adalah dengan menyederhanakan informasi yang kompleks kedalam kesatuan bentuk yang disederhanakan dan selektif atau konfigurasi yang mudah untuk dipahami.

### 3. Penarikan Kesimpulan

Pada tahap akhir penarikan kesimpulan yang dilakukan adalah memberikan kesimpulan terhadap hasil analisis/penafsiran data evaluasi kegiatan yang mencakup pencarian makna serta pemberian penjelasan dari data yang telah diperoleh. Dalam penarikan kesimpulan dapat dijelaskan sebagai berikut:

a. Miskonsepsi (*false positive*)

Siswa mampu menjawab dengan benar, siswa tidak mampu menjelaskan proses menyelesaikan soal dan yakin bahwa jawabannya benar

b. Miskonsepsi (*false negative*)

Siswa menjawab dengan salah, siswa mampu menjelaskan proses menyelesaikan soal dan yakin bahwa jawabannya benar

c. Miskonsepsi

Siswa menjawab dengan salah, siswa tidak mampu menjelaskan proses menyelesaikan soal dan yakin bahwa jawabannya benar

## BAB IV

### HASIL PENELITIAN DAN PEMBAHASAN

#### A. Deskripsi Hasil Penelitian

##### 1. Deskripsi Data Tes

###### a. Data Tentang Materi Aljabar yang Mengalami Miskonsepsi

Mengetahui ada tidaknya miskonsepsi dalam materi aljabar, dilakukan tes kepada siswa kelas VII 2 SMP Negeri 17 Makassar untuk memperoleh informasi mengenai materi yang mengalami miskonsepsi.

**Tabel 4.1**

**Hasil Data Materi Aljabar yang Mengalami Miskonsepsi**

Nomor	Indikator Materi Aljabar	Miskonsepsi	
		Ya	Tidak
1	Menjelaskan konsep aljabar		Ya
2	Mengidentifikasi unsur-unsur bentuk aljabar		Ya
3	Menyelesaikan operasi penjumlahan aljabar		Ya
4	Menyelesaikan operasi pengurangan aljabar		Ya
5	Menyelesaikan operasi perkalian aljabar		Ya
6	Menyelesaikan operasi pembagian aljabar		Ya

Tabel 4.1 menunjukkan bahwa setiap materi aljabar terjadi miskonsepsi yang dialami siswa kelas VII 2 SMP Negeri 17 Makassar

###### b. Kombinasi Jawaban Siswa yang Teridentifikasi Miskonsepsi

Berdasarkan pengujian *Three Tier-Test* yang telah dilakukan, sehingga diperoleh jawaban siswa pada tingkat pertama, tingkat kedua dan tingkat ketiga

pada *Three Tier-Test* Berikut merupakan jawaban siswa yang teridentifikasi mengalami miskonsepsi.

**Tabel 4.2**  
**Kombinasi Jawaban Siswa**

Soal	Kategori	Jawaban	Persentase
1	Miskonsepsi	S-S-Y	0%
	Miskonsepsi ( <i>false positive</i> )	B-S-Y	0%
	Miskonsepsi ( <i>false negative</i> )	S-B-Y	80%
2	Miskonsepsi	S-S-Y	30%
	Miskonsepsi ( <i>false positive</i> )	B-S-Y	7%
	Miskonsepsi ( <i>false negative</i> )	S-B-Y	0%
3	Miskonsepsi	S-S-Y	33%
	Miskonsepsi ( <i>false positive</i> )	B-S-Y	0%
	Miskonsepsi ( <i>false negative</i> )	S-B-Y	0%
4	Miskonsepsi	S-S-Y	10%
	Miskonsepsi ( <i>false positive</i> )	B-S-Y	27%
	Miskonsepsi ( <i>false negative</i> )	S-B-Y	0%
5	Miskonsepsi	S-S-Y	13%
	Miskonsepsi ( <i>false positive</i> )	B-S-Y	0%
	Miskonsepsi ( <i>false negative</i> )	S-B-Y	0%
6	Miskonsepsi	S-S-Y	63%
	Miskonsepsi ( <i>false positive</i> )	B-S-Y	3%
	Miskonsepsi ( <i>false negative</i> )	S-B-Y	0%
7	Miskonsepsi	S-S-Y	27%
	Miskonsepsi ( <i>false positive</i> )	B-S-Y	17%
	Miskonsepsi ( <i>false negative</i> )	S-B-Y	0%
8	Miskonsepsi	S-S-Y	37%
	Miskonsepsi ( <i>false positive</i> )	B-S-Y	0%
	Miskonsepsi ( <i>false negative</i> )	S-B-Y	0%
9	Miskonsepsi	S-S-Y	27%
	Miskonsepsi ( <i>false positive</i> )	B-S-Y	3%
	Miskonsepsi ( <i>false negative</i> )	S-B-Y	0%
10	Miskonsepsi	S-S-Y	17%
	Miskonsepsi ( <i>false positive</i> )	B-S-Y	7%
	Miskonsepsi ( <i>false negative</i> )	S-B-Y	3%
11	Miskonsepsi	S-S-Y	7%
	Miskonsepsi ( <i>false positive</i> )	B-S-Y	0%
	Miskonsepsi ( <i>false negative</i> )	S-B-Y	0%
12	Miskonsepsi	S-S-Y	30%
	Miskonsepsi ( <i>false positive</i> )	B-S-Y	0%
	Miskonsepsi ( <i>false negative</i> )	S-B-Y	0%
13	Miskonsepsi	S-S-Y	0%
	Miskonsepsi ( <i>false positive</i> )	B-S-Y	0%

	Miskonsepsi ( <i>false negative</i> )	S-B-Y	0%
14	Miskonsepsi	S-S-Y	3%
	Miskonsepsi ( <i>false positive</i> )	B-S-Y	30%
	Miskonsepsi ( <i>false negative</i> )	S-B-Y	0%
15	Miskonsepsi	S-S-Y	17%
	Miskonsepsi ( <i>false positive</i> )	B-S-Y	0%
	Miskonsepsi ( <i>false negative</i> )	S-B-Y	0%

Tabel 4.2 menunjukkan jawaban siswa yang teridentifikasi miskonsepsi.

Hal tersebut menjadikan keseriusan untuk ditinjau faktor-faktor yang mempengaruhi siswa sehingga mayoritas mengalami miskonsepsi.

c. Data Miskonsepsi yang Terjadi pada Materi Aljabar Ditinjau dari Hasil Tes Siswa

Data tentang miskonsepsi yang terjadi pada materi aljabar kelas VII 2 SMP Negeri 17 Makassar adalah sebagai berikut:

- 1) Pada butir soal nomor 1 siswa dihadapkan pada permasalahan menjelaskan konsep aljabar. Kriteria penilaian miskonsepsi dibagi menjadi 3 yaitu miskonsepsi (jawaban salah, tidak mampu menjelaskan proses penyelesaian soal dan yakin), miskonsepsi (*false positive*) (jawaban benar, mampu menjelaskan proses penyelesaian soal dan yakin) dan miskonsepsi (*false negative*) (jawaban benar, mampu menjelaskan proses penyelesaian soal dan yakin).

Berikut adalah contoh jawaban siswa yang teridentifikasi mengalami miskonsepsi (*false negative*).

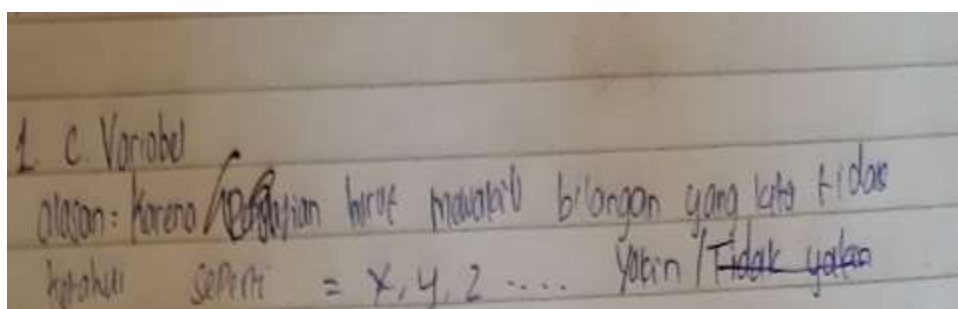

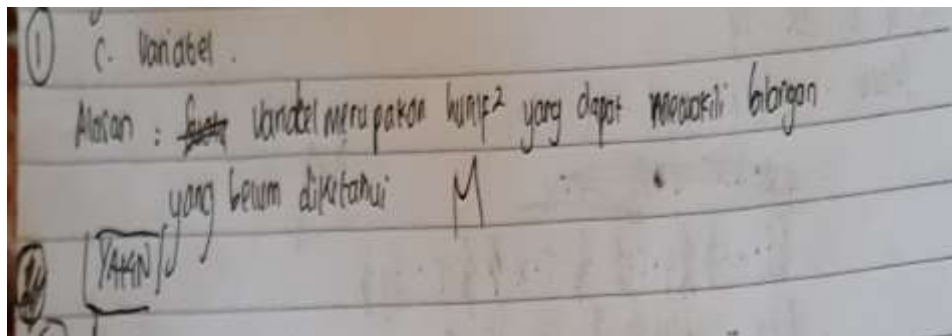

**Gambar 4.1 Contoh Jawaban Miskonsepsi (*false negative*)**

Kalkulasi jawaban kelas VII 2 dalam menjawab soal nomor 1 siswa menjawab dengan jawaban salah 27 siswa dan hanya 3 siswa yang menjawab dengan benar, berdasarkan kriteria miskonsepsi jumlah siswa kelas VII 2 yang mengalami miskonsepsi adalah 24 siswa. Siswa teridentifikasi miskonsepsi (*false negative*) pada gambar 4.1 ditunjukkan dari jawaban siswa yang menjawab S-B-Y, sedangkan jawaban yang benar yaitu aljabar dengan alasan karena aljabar merupakan bentuk matematika yang dalam penyajiannya memuat huruf-huruf untuk mewakili bilangan yang belum diketahui. Hal tersebut terjadi karena kurangnya kemampuan siswa dalam memahami konsep aljabar, sehingga menyebabkan siswa mengalami miskonsepsi.

- 2) Pada butir soal nomor 2 siswa dihadapkan pada permasalahan mengidentifikasi unsur-unsur aljabar. Kriteria penilaian miskonsepsi dibagi menjadi 3 yaitu miskonsepsi (jawaban salah, tidak mampu menjelaskan proses penyelesaian soal dan yakin), miskonsepsi (*false positive*) (jawaban benar, mampu menjelaskan proses penyelesaian soal

dan yakin) dan miskonsepsi (*false negative*) (jawaban benar, mampu menjelaskan proses penyelesaian soal dan yakin).

Berikut adalah contoh jawaban siswa yang teridentifikasi mengalami miskonsepsi dan miskonsepsi (*false positive*).

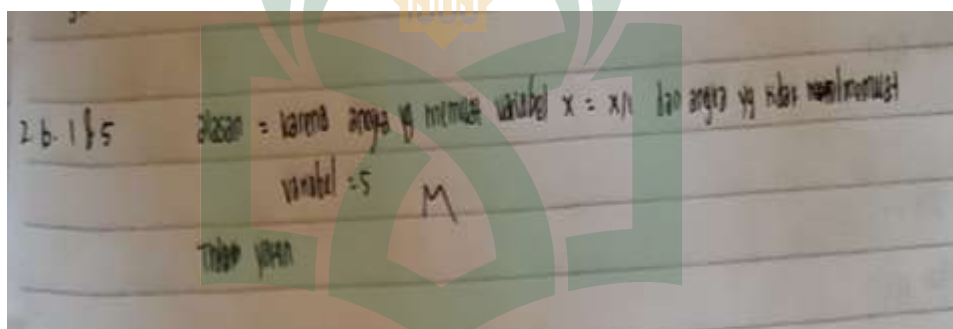
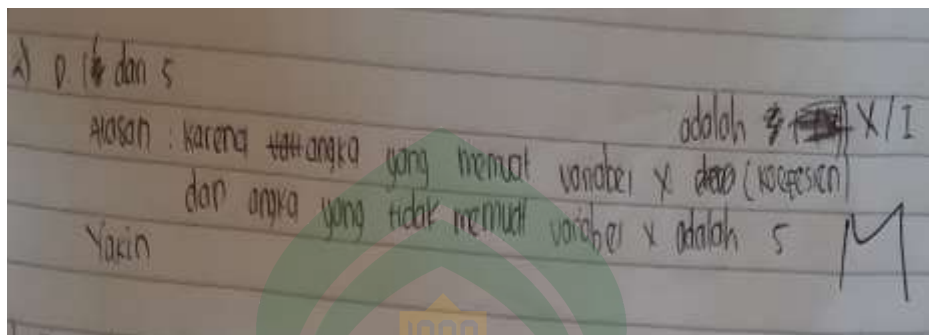

**Gambar 4.2 Contoh Jawaban Miskonsepsi**

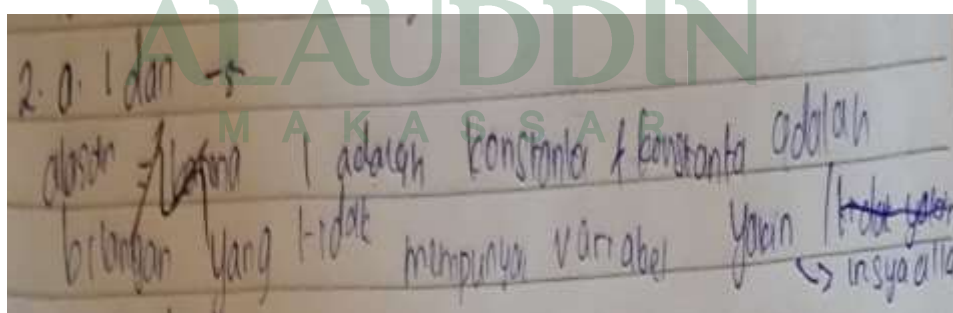

**Gambar 4.3 Contoh Jawaban Miskonsepsi (*false positive*)**

Kalkulasi jawaban siswa kelas VII 2 dalam menjawab soal nomor 2 siswa menjawab dengan jawaban salah 25 siswa dan hanya 5 siswa yang menjawab dengan benar, berdasarkan kriteria miskonsepsi jumlah siswa



kelas VII 2 yang mengalami miskonsepsi adalah 11 siswa. Siswa teridentifikasi miskonsepsi pada gambar 4.2 ditunjukkan dari jawaban siswa yang memilih S-S-Y, dan pada gambar 4.3 siswa yang teridentifikasi mengalami miskonsepsi (*false positive*) pada nomor 2 di tunjukkan dari jawaban siswa yang memilih B-S-Y, sedangkan jawaban yang benar yaitu 1 dan -5 dengan alasan karena koefisien dalah bilangan yang memiliki variabel dan konstanta adalah bilangan yang tidak memiliki variabel. Hal tersebut terjadi karena siswa kurang berminat dalam pelajaran matematika khususnya aljabar.

- 3) Pada butir soal nomor 3 siswa dihadapkan pada permasalahan mengidentifikasi unsur-unsur aljabar. Kriteria penilaian miskonsepsi dibagi menjadi 3 yaitu miskonsepsi (jawaban salah, tidak mampu menjelaskan proses penyelesaian soal dan yakin), miskonsepsi (*false positive*) (jawaban benar, mampu menjelaskan proses penyelesaian soal dan yakin) dan miskonsepsi (*false negative*) (jawaban benar, mampu menjelaskan proses penyelesaian soal dan yakin).

Berikut adalah contoh jawaban siswa yang teridentifikasi mengalami miskonsepsi.

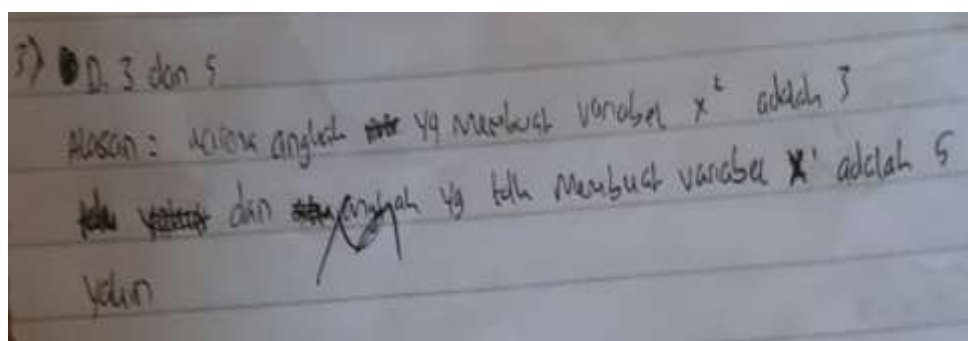

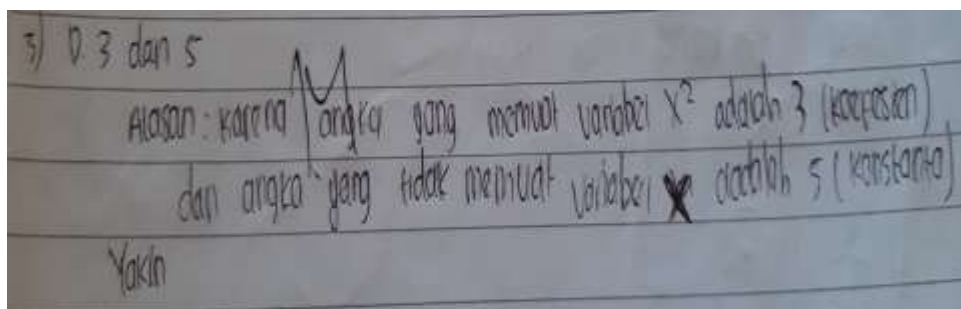

**Gambar 4.4 Contoh Jawaban Miskonsepsi**

Kalkulasi jawaban siswa kelas VII 2 dalam menjawab soal nomor 3 siswa menjawab dengan jawaban salah 24 siswa dan hanya 6 siswa yang menjawab dengan benar berdasarkan kriteria miskonsepsi jumlah siswa kelas VII 2 yang mengalami miskonsepsi adalah 10 siswa. Siswa teridentifikasi miskonsepsi pada gambar 4.4 ditunjukkan dari jawaban siswa yang memilih S-S-Y, sedangkan jawaban yang benar yaitu -3 dan -5 dengan alasan karena koefisien adalah bilangan yang memiliki variabel dan konstanta adalah bilangan yang tidak memiliki variabel. Hal tersebut terjadi karena kurangnya kemampuan siswa dalam memahami konsep aljabar.

- 4) Pada butir soal nomor 4 siswa dihadapkan pada permasalahan menyelesaikan operasi perkalian dan pembagian. Kriteria penilaian miskonsepsi dibagi menjadi 3 yaitu miskonsepsi (jawaban salah, tidak mampu menjelaskan proses penyelesaian soal dan yakin), miskonsepsi (*false positive*) (jawaban benar, mampu menjelaskan proses penyelesaian soal dan yakin) dan miskonsepsi (*false negative*) (jawaban benar, mampu menjelaskan proses penyelesaian soal dan yakin).

Berikut adalah contoh jawaban siswa yang teridentifikasi mengalami miskonsepsi (*false positive*).

4) a. Rp 3000 dan Rp 9.000  
 Alasan: Dik. Buku:  $x$   
 Pensil:  $y$   
 harga buku ( $x$ ) =  $3y$   
 $x = \frac{3}{5}y$

Dit:  $3x + 5y = 42.000$

1 pensil:  $3.000 \times 5 = 15.000$

1 buku:  $9.000 \times 3 = 27.000$

Yakin

42.000

4. A Rp. 3.000 dan Rp 9.000  
 Alasan: Dik = Buku =  $x$   
 Pensil =  $y$   
 Dit =  $3x + 5y = 42.000$

Pensil =  $3.000 \times 5 = 15.000$

Buku =  $9.000 \times 3 = 27.000$

15.000  
27.000  

---

42.000

Yakin

**Gambar 4.5** Contoh Jawaban Miskonsepsi (*false positive*)

Kalkulasi jawaban siswa kelas VII 2 dalam menjawab soal nomor 4 siswa menjawab dengan jawaban salah 10 siswa dan 20 siswa yang menjawab dengan benar berdasarkan kriteria miskonsepsi jumlah siswa kelas VII 2 yang mengalami miskonsepsi adalah 11 siswa. Siswa teridentifikasi miskonsepsi pada gambar 4.5 ditunjukkan dari jawaban siswa yang memilih B-S-Y, sedangkan jawaban yang benar yaitu Rp 3.000 dan Rp 9.000. Hal tersebut terjadi karena siswa tidak sering latihan mengerjakan soal aljabar, hal ini menyebabkan siswa mengalami miskonsepsi.

- 5) Pada butir soal nomor 5 siswa dihadapkan pada permasalahan menyelesaikan operasi aljabar. Kriteria penilaian miskonsepsi dibagi

menjadi 3 yaitu miskonsepsi (jawaban salah, tidak mampu menjelaskan proses penyelesaian soal dan yakin), miskonsepsi (*false positive*) (jawaban benar, mampu menjelaskan proses penyelesaian soal dan yakin) dan miskonsepsi (*false negative*) (jawaban benar, mampu menjelaskan proses penyelesaian soal dan yakin).

Berikut adalah contoh jawaban siswa yang teridentifikasi mengalami miskonsepsi.

5.  $(2x-3)^2 = (2x-3) + (2x-3) + (2x-3) + (2x-3)$   
 $= 2x-3 + 2x-3$   
 $= 4x^2 - 12x + 9$   
 yakin

5. b.  $4x^2 - 12x + 9$   
 Alasan:  $(2x-3)^2 = (2x-3) + (2x-3)$   
 $= 4x^2 - 12x + 9$   
 YAKIN

**Gambar 4.6 Contoh Jawaban Miskonsepsi**

Kalkulasi jawaban siswa kelas VII 2 dalam menjawab soal nomor 5 siswa menjawab dengan jawaban salah 21 siswa dan hanya 9 siswa yang menjawab dengan benar berdasarkan kriteria miskonsepsi jumlah siswa kelas VII 2 yang mengalami miskonsepsi adalah 4 siswa. Siswa teridentifikasi miskonsepsi pada gambar 4.6 ditunjukkan dari jawaban siswa yang memilih S-S-Y sedangkan jawaban yang benar yaitu  $4x^2 -$

$12x + 9$ . Hal tersebut terjadi karena siswa tidak sering latihan mengerjakan soal aljabar, hal ini menyebabkan siswa mengalami miskonsepsi.

- 6) Pada butir soal nomor 6 siswa dihadapkan pada permasalahan menyelesaikan operasi penjumlahan dan pengurangan aljabar. Kriteria penilaian miskonsepsi dibagi menjadi 3 yaitu miskonsepsi (jawaban salah, tidak mampu menjelaskan proses penyelesaian soal dan yakin), miskonsepsi (*false positive*) (jawaban benar, mampu menjelaskan proses penyelesaian soal dan yakin) dan miskonsepsi (*false negative*) (jawaban benar, mampu menjelaskan proses penyelesaian soal dan yakin).

Berikut adalah contoh jawaban siswa yang teridentifikasi mengalami miskonsepsi dan miskonsepsi (*false positive*).

Handwritten student work for problem 6. The student starts with the expression  $b - 2a + 1b$ . They then write "Alasan =  $3a - 5a + 2a$ " and " $6b - 2b = 4b$ ". The final result is  $3a - 5a + 2a = -2a$  and  $6b - 2b = 4b$ , leading to  $-2a + 4b = 4b$ . The student concludes with "= yakin".

Handwritten student work for problem 6. The student starts with the expression  $3a - 6b + 2b - 5a$ . They then write  $3a - 5a + 2b - 6b$  and  $-2a + 4b = b - 2a + 4b$  (yakin). The student concludes with "(yakin)".

**Gambar 4.7 Contoh Jawaban Miskonsepsi**

Kalkulasi jawaban siswa kelas VII 2 dalam menjawab soal nomor 6 siswa menjawab dengan jawaban salah 30 siswa dan tidak ada siswa yang menjawab dengan benar berdasarkan kriteria miskonsepsi jumlah siswa kelas VII 2 yang mengalami miskonsepsi adalah 20 siswa. Siswa teridentifikasi miskonsepsi pada gambar 4.7 ditunjukkan dari jawaban siswa yang memilih S-S-Y, sedangkan jawaban yang benar yaitu  $-2a - 4b$ . Hal tersebut terjadi karena siswa belum memahami secara keseluruhan konsep awal atau prakonsep sebelum mempelajari aljabar.

- 7) Pada butir soal nomor 7 siswa dihadapkan pada permasalahan menyelesaikan operasi penjumlahan dan pengurangan aljabar. Kriteria penilaian miskonsepsi dibagi menjadi 3 yaitu miskonsepsi (jawaban salah, tidak mampu menjelaskan proses penyelesaian soal dan yakin), miskonsepsi (*false positive*) (jawaban benar, mampu menjelaskan proses penyelesaian soal dan yakin) dan miskonsepsi (*false negative*) (jawaban benar, mampu menjelaskan proses penyelesaian soal dan yakin).

Berikut adalah contoh jawaban siswa yang teridentifikasi mengalami miskonsepsi dan miskonsepsi (*false positive*).

7.) a.  $6a + c$   
 Alasan:  $3a + 4b - 2c + 3a - 4b - c$   
 $= 6a + c$  ✓  
 yakin

7) a.  $ba+c$   
 alasan:  $(3a+4b-2c) - (-3a+4b-c) = ba+c$   
yakin

**Gambar 4.8 Contoh Jawaban Miskonsepsi**

7)  $(3a+4b-2c) - (-3a+4b-c)$   
 $= (3a+4b-2c) + 3a - 4b + c$   
 $= 3a+3a = 6a$   
 $= 4b-4b = 0$   
 $= -2c+c = -3c$   
 $= 6a - 3c$   
 yakin

7. b.  $6a-c$   
 alasan:  $(3a+4b-2c) - (-3a+4b-c)$   
 $= 3a+3a = 6a$   
 $= 4b-4b = 0$   
 $= c$  (konstanta) yakin

**Gambar 4.9 Contoh Jawaban Miskonsepsi (*false positive*)**

Kalkulasi jawaban siswa kelas VII 2 dalam menjawab soal nomor 7 siswa menjawab dengan jawaban salah 17 siswa dan hanya 13 siswa yang menjawab dengan benar berdasarkan kriteria miskonsepsi jumlah siswa kelas VII 2 yang mengalami miskonsepsi adalah 13 siswa. Siswa teridentifikasi miskonsepsi pada gambar 4.8 ditunjukkan dari jawaban siswa yang memilih S-S-Y dan Siswa teridentifikasi miskonsepsi (*false positive*) pada gambar 4.9 ditunjukkan dari jawaban siswa yang memilih B-S-Y, sedangkan jawaban yang benar yaitu  $6a - c$ . Hal tersebut terjadi

karena siswa tidak nyaman ketika belajar khususnya aljabar, siswa tidak sering latihan mengerjakan soal aljabar, hal ini menyebabkan siswa mengalami miskonsepsi.

- 8) Pada butir soal nomor 8 siswa dihadapkan pada permasalahan menyelesaikan operasi penjumlahan dan pengurangan aljabar. Kriteria penilaian miskonsepsi dibagi menjadi 3 yaitu miskonsepsi (jawaban salah, tidak mampu menjelaskan proses penyelesaian soal dan yakin), miskonsepsi (*false positive*) (jawaban benar, mampu menjelaskan proses penyelesaian soal dan yakin) dan miskonsepsi (*false negative*) (jawaban benar, mampu menjelaskan proses penyelesaian soal dan yakin).

Berikut adalah contoh jawaban siswa yang teridentifikasi mengalami miskonsepsi.

Handwritten student work showing algebraic subtraction. The student has written:

$$B. (5x - y + 2z) - (5x - 2y - 4z)$$

$$(5x - y + 2z - (5x) + 2y + 4z)$$

$$C. -y - 6z$$

The student concludes with "yakin" (yakin) and a note: "karena pada saat pengerjaan saya mendapat hasil -y-6z".

Handwritten student work showing algebraic subtraction. The student has written:

$$B = 5x - y + 2z - 5x - 2y - 4z$$

$$= \cancel{25x} - 3y - \cancel{6z} - 2(2)$$

$$= \underline{\underline{yakin}}$$

**Gambar 4.10 Contoh Jawaban Miskonsepsi**



Kalkulasi jawaban siswa kelas VII 2 dalam menjawab soal nomor 8 siswa menjawab dengan jawaban salah 25 siswa dan hanya 5 siswa yang menjawab dengan benar berdasarkan kriteria miskonsepsi jumlah siswa kelas VII 2 yang mengalami miskonsepsi adalah 11 siswa. Siswa teridentifikasi miskonsepsi pada gambar 4.10 ditunjukkan dari jawaban siswa yang memilih S-S-Y, sedangkan jawaban yang benar yaitu  $y + 6z$ . Hal tersebut terjadi karena kurangnya minat belajar siswa khususnya aljabar, hal ini menyebabkan siswa mengalami miskonsepsi.

- 9) Pada butir soal nomor 9 siswa dihadapkan pada permasalahan menjelaskan konsep aljabar. Kriteria penilaian miskonsepsi dibagi menjadi 3 yaitu miskonsepsi (jawaban salah, tidak mampu menjelaskan proses penyelesaian soal dan yakin), miskonsepsi (*false positive*) (jawaban benar, mampu menjelaskan proses penyelesaian soal dan yakin) dan miskonsepsi (*false negative*) (jawaban benar, mampu menjelaskan proses penyelesaian soal dan yakin).

Berikut adalah contoh jawaban siswa yang teridentifikasi mengalami miskonsepsi dan miskonsepsi (*false positive*).

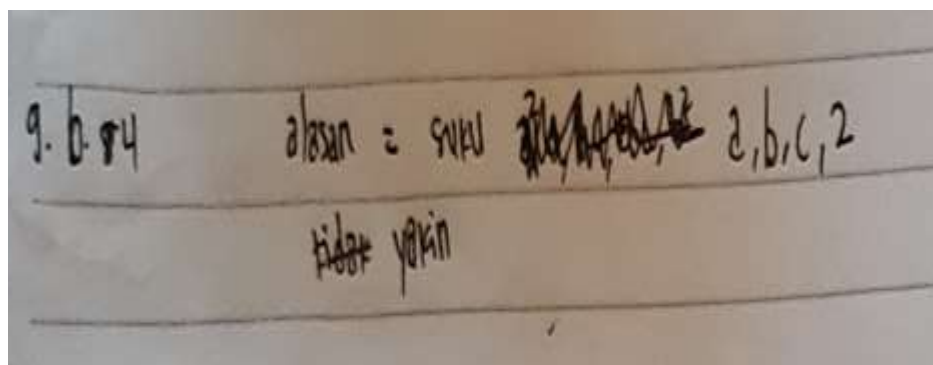

**Gambar 4.11 Contoh Jawaban Miskonsepsi**

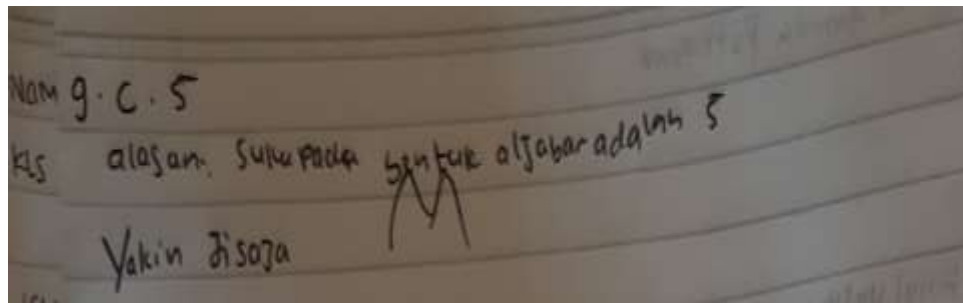

**Gambar 4.12 Contoh Jawaban Miskonsepsi (*false positive*)**

Kalkulasi jawaban siswa kelas VII 2 dalam menjawab soal nomor 9 siswa menjawab dengan jawaban salah 24 siswa dan hanya 6 siswa yang menjawab dengan benar berdasarkan kriteria miskonsepsi jumlah siswa kelas VII 2 yang mengalami miskonsepsi adalah 9 siswa. Siswa teridentifikasi miskonsepsi pada gambar 4.11 ditunjukkan dari jawaban siswa yang memilih S-S-Y dan Siswa teridentifikasi miskonsepsi (*false positive*) pada gambar 4.12 ditunjukkan dari jawaban siswa yang memilih B-S-Y, sedangkan jawaban yang benar adalah 5. Hal tersebut terjadi karena siswa tidak sering latihan mengerjakan soal aljabar, hal ini menyebabkan siswa mengalami miskonsepsi.

- 10) Pada butir soal nomor 10 siswa dihadapkan pada permasalahan menyelesaikan operasi perkalian aljabar. Kriteria penilaian miskonsepsi dibagi menjadi 3 yaitu pertama jawaban benar, tidak mampu menjelaskan proses penyelesaian soal dan menjawab dengan yakin, kedua jawaban salah, tidak mampu menjelaskan proses penyelesaian soal dan menjawab dengan yakin dan ketiga jawaban benar, mampu menjelaskan proses penyelesaian soal dan menjawab dengan yakin.

Berikut adalah contoh jawaban siswa yang teridentifikasi mengalami miskonsepsi dan miskonsepsi (*false negative*).

$$\begin{aligned}
 10. b. & 4x^2 - 20x - 25 \\
 \text{alasan: } & (2x-5)^2 \\
 & = (4x^2 - 10x)(-10x + 25) \\
 & = \cancel{4x^2 - 20x - 25} \quad 4x^2 - 20x - 25 \\
 & \text{YAKIN}
 \end{aligned}$$

**Gambar 4.13 Contoh Jawaban Miskonsepsi**

$$\begin{aligned}
 10 a. & 4x^2 - 10x + 25 \\
 \text{Alasan: } & (2x-5)^2 \\
 & = (2x-5) \cdot (2x-5) \\
 & = 4x^2 - 10 + 25 \\
 & \text{YAKIN}
 \end{aligned}$$

**Gambar 4.14 Contoh Jawaban Miskonsepsi (*false negative*)**

Kalkulasi jawaban siswa kelas VII 2 dalam menjawab soal nomor 10 siswa menjawab dengan jawaban salah 24 siswa dan hanya 6 siswa yang menjawab dengan benar berdasarkan kriteria miskonsepsi jumlah siswa kelas VII 2 yang mengalami miskonsepsi adalah 8 siswa. Siswa teridentifikasi miskonsepsi pada gambar 4.13 ditunjukkan dari jawaban siswa yang memilih S-S-Y dan Siswa teridentifikasi miskonsepsi (*false negative*) pada gambar 4.14 ditunjukkan dari jawaban siswa yang memilih B-S-Y, sedangkan jawaban yang benar adalah  $4x^2 - 20x + 25$ . Hal tersebut terjadi karena siswa merasa tidak nyaman ketika belajar dalam kelas

11) Pada butir soal nomor 11 siswa dihadapkan pada permasalahan menyelesaikan operasi penjumlahan dan pengurangan aljabar. Kriteria penilaian miskonsepsi dibagi menjadi 3 yaitu miskonsepsi (jawaban salah, tidak mampu menjelaskan proses penyelesaian soal dan yakin), miskonsepsi (*false positive*) (jawaban benar, mampu menjelaskan proses penyelesaian soal dan yakin) dan miskonsepsi (*false negative*) (jawaban benar, mampu menjelaskan proses penyelesaian soal dan yakin).

Berikut adalah contoh jawaban siswa yang teridentifikasi mengalami miskonsepsi.

Handwritten student work for problem 11:

$$\begin{aligned}
 11. \quad 2a &= 2 \cdot 3 = 6 \\
 4b &= 4 \cdot 4 = 16 \\
 3c &= 3 \cdot 5 = 15 \\
 &= (2a + 4b - 3c) - (a - b + c) \\
 &= (6 + 16 - 15) - (3 - 4 + 5) \\
 &= (6 + 16 - 15) - (3 + 16 - 5) \\
 &= 10 - 15 - 3 + 16 - 5 \\
 &= 5 - 3 + 16 - 5 \\
 &= 2 + 11 - 5 \\
 &= 8
 \end{aligned}$$

**Gambar 4.15 Contoh Jawaban Miskonsepsi**

Kalkulasi jawaban siswa kelas VII 2 dalam menjawab soal nomor 11 siswa menjawab dengan jawaban salah 27 siswa dan hanya 3 siswa yang menjawab dengan benar berdasarkan kriteria miskonsepsi jumlah siswa kelas VII 2 yang mengalami miskonsepsi adalah 2 siswa. Siswa teridentifikasi miskonsepsi pada gambar 4.15 ditunjukkan dari jawaban siswa yang memilih S-S-Y, sedangkan jawaban yang benar adalah 37. Hal

tersebut terjadi karena siswa tidak sering latihan mengerjakan soal aljabar, hal ini menyebabkan siswa mengalami miskonsepsi.

- 12) Pada butir soal nomor 12 siswa dihadapkan pada permasalahan menyelesaikan operasi penjumlahan dan pengurangan aljabar. Kriteria penilaian miskonsepsi dibagi menjadi 3 yaitu miskonsepsi (jawaban salah, tidak mampu menjelaskan proses penyelesaian soal dan yakin), miskonsepsi (*false positive*) (jawaban benar, mampu menjelaskan proses penyelesaian soal dan yakin) dan miskonsepsi (*false negative*) (jawaban benar, mampu menjelaskan proses penyelesaian soal dan yakin).

Berikut adalah contoh jawaban siswa yang teridentifikasi mengalami miskonsepsi.

Handwritten student work for problem 12b. The student is asked to simplify the expression  $3x - 5y$ . The student's work is as follows:

$$\begin{aligned} \text{Atoran} &: 4(2x - 5y) - 5(x + 3y) \\ &= \cancel{4 \cdot 2x} - \cancel{4 \cdot 5y} - 5 \cdot x - 5 \cdot 3y \\ &= 8x - 20y - 5x - 15y \\ &= 3x - 5y \end{aligned}$$

The student has boxed the word "YAKIN" (Yakin) at the bottom left of the work, indicating confidence in the final answer.

**Gambar 4.16 Contoh Jawaban Miskonsepsi**

Kalkulasi jawaban siswa kelas VII 2 dalam menjawab soal nomor 12 siswa menjawab dengan jawaban salah 30 siswa dan tidak siswa yang menjawab dengan benar berdasarkan kriteria miskonsepsi jumlah siswa kelas VII 2 yang mengalami miskonsepsi adalah 9 siswa. Siswa teridentifikasi miskonsepsi pada gambar 4.16 ditunjukkan dari jawaban

siswa yang memilih S-S-Y, sedangkan jawaban yang benar adalah  $3x - 35y$ . Hal tersebut terjadi karena siswa tidak sering mengulangi materi aljabar dirumahnya, hal ini menyebabkan siswa mengalami miskonsepsi.

- 13) Pada butir soal nomor 13 siswa dihadapkan pada permasalahan menyelesaikan operasi penjumlahan dan pengurangan aljabar. Kriteria penilaian miskonsepsi dibagi menjadi 3 yaitu miskonsepsi (jawaban salah, tidak mampu menjelaskan proses penyelesaian soal dan yakin), miskonsepsi (*false positive*) (jawaban benar, mampu menjelaskan proses penyelesaian soal dan yakin) dan miskonsepsi (*false negative*) (jawaban benar, mampu menjelaskan proses penyelesaian soal dan yakin).

Kalkulasi jawaban siswa kelas VII 2 dalam menjawab soal nomor 13 siswa menjawab dengan jawaban salah 30 siswa dan tidak ada yang menjawab dengan benar. Jawaban yang benar adalah 35. Hal tersebut terjadi karena siswa tidak sering latihan mengerjakan soal aljabar, hal ini menyebabkan siswa mengalami miskonsepsi.

- 14) Pada butir soal nomor 14 siswa dihadapkan pada permasalahan menyelesaikan operasi penjumlahan dan pengurangan aljabar. Kriteria penilaian miskonsepsi dibagi menjadi 3 yaitu miskonsepsi (jawaban salah, tidak mampu menjelaskan proses penyelesaian soal dan yakin), miskonsepsi (*false positive*) (jawaban benar, mampu menjelaskan proses penyelesaian soal dan yakin) dan miskonsepsi (*false negative*) (jawaban benar, mampu menjelaskan proses penyelesaian soal dan yakin).

Berikut adalah contoh jawaban siswa yang teridentifikasi mengalami miskonsepsi.

14.) d.  $2x^2 - 7$   
 alasan:  $A = 4x^2 + 3x$   
 $B = 5x - x^2$   
 tent.  $A - 2B$   
 $= 4x^2 + 3x - 2(5x - x^2)$   
 ~~$= 4x^2 + 3x - 10x - 2x^2$~~   
 $= 4x^2 + 3x - 10x - 2x^2$   
 $= 4x^2 - 2x^2 + 3x - 10x$   
 $= 2x^2 - 7$   
 YAKIN

**Gambar 4.17 Contoh Jawaban Miskonsepsi**

Kalkulasi jawaban siswa kelas VII 2 dalam menjawab soal nomor 14 siswa menjawab dengan jawaban salah 25 siswa dan hanya 5 siswa yang menjawab dengan benar berdasarkan kriteria miskonsepsi jumlah siswa kelas VII 2 yang mengalami miskonsepsi adalah 10 siswa. Siswa teridentifikasi miskonsepsi pada gambar 4.17 ditunjukkan dari jawaban siswa yang memilih S-S-Y, sedangkan jawaban yang benar yaitu  $6x^2 - 7x$ . Hal tersebut terjadi karena siswa belum memahami secara keseluruhan konsep awal atau prakonsep sebelum mempelajari aljabar.

- 15) Pada butir soal nomor 15 siswa dihadapkan pada permasalahan menyelesaikan operasi pembagian aljabar. Kriteria penilaian miskonsepsi dibagi menjadi 3 yaitu miskonsepsi (jawaban salah, tidak mampu menjelaskan proses penyelesaian soal dan yakin), miskonsepsi (*false positive*) (jawaban benar, mampu menjelaskan proses penyelesaian soal dan yakin) dan miskonsepsi (*false negative*) (jawaban benar, mampu menjelaskan proses penyelesaian soal dan yakin).

Berikut adalah contoh jawaban siswa yang teridentifikasi mengalami miskonsepsi.

15. > b.  $3x$   
 alasan : karena yakin  
 darker :  $9x$   
 $\frac{3x}{9x} + x \cdot 3$   
 $= 9 : 3$

**Gambar 4.18 Contoh Jawaban Miskonsepsi**

Kalkulasi jawaban siswa kelas VII 2 dalam menjawab soal nomor 15 siswa menjawab dengan jawaban salah 22 siswa dan hanya 8 siswa yang menjawab dengan benar berdasarkan kriteria miskonsepsi jumlah siswa kelas VII 2 yang mengalami miskonsepsi adalah 5 siswa. Siswa teridentifikasi miskonsepsi pada gambar 4.18 ditunjukkan dari jawaban siswa yang memilih S-S-Y, sedangkan jawaban yang benar yaitu 3. Hal tersebut terjadi karena siswa tidak sering latihan mengerjakan soal aljabar, hal ini menyebabkan siswa mengalami miskonsepsi.

## 2. Penyajian Data hasil Wawancara

Dalam penelitian ini metode wawancara digunakan sebagai metode bantu mengumpulkan data. Tujuan dari kegiatan ini untuk memastikan miskonsepsi yang dialami siswa dalam menyelesaikan soal-soal materi aljabar. Adapun penyajian data hasil wawancara dari 5 subjek yang dipilih berdasarkan hasil tes *Three Tier-test* sebagai berikut:



## a. Subjek 1

- Peneliti : Pertanyaan selanjutnya, apakah pelajaran matematika terutama materi aljabar menyenangkan atau membosankan? Mengapa?
- Subjek 1: Tidak menyenangkan, karena tidak suka belajar matematika
- Peneliti : Menurut adek apakah pelajaran matematika terutama materi aljabar membosankan? Kenapa?
- Subjek 1: Iya membosankan, karena cara guru mengajar kurang menarik
- Peneliti : Oke, lanjut apakah materi aljabar sulit? Pada materi apa adek kesulitan?
- Subjek 1: Iya sulit kak. Saya kesulitan pada materi perkalian dan pembagian aljabar
- Peneliti : Apa kesulitan adek dalam menyelesaikan aljabar?
- Subjek 1: kesulitan saya pada saat operasi perkalian dan pembagian aljabar dan juga pada operasi yang memiliki tanda negatif terutama pada operasi pengurangan
- Peneliti : Bagaimana cara adek jika tidak memahami konsep?
- Subjek 1: Bertanya kepada guru dan ketika saya belum mengerti saya bertanya ulang kepada guru
- Peneliti : Apakah adek sering mengulangi materi-materi aljabar yang diajarkan oleh guru di rumah?
- Subjek 1: Jarang kak
- Peneliti : Apakah adek latihan mengerjakan soal aljabar yang diajarkan oleh guru di rumah?
- Subjek 1: Kadang-kadang
- Peneliti : Pada saat adek diberikan PR oleh guru dan adek tidak tahu cara mengerjakannya apa yang adek lakukan?
- Subjek 1: Mencari di google kak dan bertanya kepada orang tua

Pada petikan wawancara menunjukkan miskonsepsi yang dialami siswa disebabkan oleh kurang menyenangkannya proses pembelajaran materi aljabar hal ini disebabkan karena siswa subjek tidak menyukai matematika, siswa merasa bosan karena cara guru mengajar kurang menarik

## b. Subjek 2

- Peneliti : Pertanyaan selanjutnya, apakah pelajaran matematika terutama materi aljabar menyenangkan atau membosankan? Mengapa?
- Subjek 2: Kurang menyenangkan, karena operasi penjumlahan dan pengurangan rumit
- Peneliti : Menurut adek apakah pelajaran matematika terutama materi aljabar membosankan? Kenapa?
- Subjek 2: Iya membosankan, karena gurunya kurang menyenangkan
- Peneliti : Oke, lanjut apakah materi aljabar sulit? Pada materi apa adek kesulitan?
- Subjek 2: Agak sulit kak. Saya kesulitan pada materi penjumlahan dan pengurangan saya sering lupa cara kerjanya
- Peneliti : Apa kesulitan adek dalam menyelesaikan aljabar?
- Subjek 2: kesulitan saya pada saat melakukan operasi penjumlahan
- Peneliti : Bagaimana cara adek jika tidak memahami konsep?
- Subjek 2: Angkat tangan lalu bertanya kepada guru, dan kalau saya belum mengerti saya lanjutkan pertanyaan
- Peneliti : Apakah adek sering mengulangi materi-materi aljabar yang diajarkan oleh guru di rumah?
- Subjek 2: Jarang kak
- Peneliti : Apakah adek latihan mengerjakan soal aljabar yang diajarkan oleh guru di rumah?
- Subjek 2: Kadang-kadang
- Peneliti : Pada saat adek diberikan PR oleh guru dan adek tidak tahu cara mengerjakannya apa yang adek lakukan?
- Subjek 2: Bertanya kepada orang tua

Pada petikan wawancara menunjukkan penyebab miskonsepsi yang dialami siswa yaitu siswa merasa proses pembelajaran materi aljabar kurang menyenangkan hal ini disebabkan karena ini siswa kesulitan dalam memahami operasi penjumlahan dan pengurangan hal ini juga menunjukkan siswa mengalami prakonsep pada pra aljabar yaitu siswa belum menguasai operasi penjumlahan dan pengurangan, siswa merasa jenuh belajar aljabar.

## c. Subjek 3

- Peneliti : Apakah pelajaran matematika terutama materi aljabar menyenangkan atau membosankan? Mengapa?
- Subjek 3: Menyenangkan, karena saya senang bermain angka
- Peneliti : Menurut adek apakah pelajaran matematika terutama materi aljabar membosankan? Kenapa?
- Subjek 3: Tidak kak, karena saya suka cara guru mengajar
- Peneliti : Oke, lanjut apakah materi aljabar sulit? Pada materi apa adek kesulitan?
- Subjek 3: Iya sulit kak. Saya kesulitan pada materi pembagian aljabar
- Peneliti : Apa kesulitan adek dalam menyelesaikan aljabar?
- Subjek 3: kesulitan saya pada saat melakukan operasi bilangan negatif aljabar
- Peneliti : Bagaimana cara adek jika tidak memahami konsep?
- Subjek 3: Bertanya kepada guru dan ketika saya belum mengerti saya bertanya lagi sampai saya mengerti
- Peneliti : Apakah adek sering mengulangi materi-materi aljabar yang diajarkan oleh guru di rumah?
- Subjek 3: Iya kak
- Peneliti : Apakah adek latihan mengerjakan soal aljabar yang diajarkan oleh guru di rumah?
- Subjek 3: Sering kak
- Peneliti : Pada saat adek diberikan PR oleh guru dan adek tidak tahu cara mengerjakannya apa yang adek lakukan?
- Subjek 3: Mencari digoogle

Pada petikan wawancara menunjukkan penyebab miskonsepsi yang dialami siswa yaitu pengetahuan awal atau prakonsep pada pra aljabar rendah. Sehingga guru diharapkan agar bias memperkuat pengetahuan awal siswa sebelum lanjut kemateri selanjutnya

## d. Subjek 4

- Peneliti : Pertanyaan selanjutnya, apakah pelajaran matematika terutama materi aljabar menyenangkan atau membosankan? Mengapa?
- Subjek 4: Tidak menyenangkan, karena materi aljabar sulit untuk dipahami
- Peneliti : Menurut adek apakah pelajaran matematika terutama materi aljabar membosankan? Kenapa?
- Subjek 4: Iya membosankan, karena guru menggunakan metode ceramah

- Peneliti : Oke, lanjut apakah materi aljabar sulit? Pada materi apa adek kesulitan?
- Subjek 4: Iya sulit kak. Saya kesulitan pada materi perkalian dan pembagian aljabar
- Peneliti : Apa kesulitan adek dalam menyelesaikan aljabar?
- Subjek 4: kesulitan saya pada saat melakukan operasi perkalian dan pembagian yang memiliki banyak 2 variabel
- Peneliti : Bagaimana cara adek jika tidak memahami konsep?
- Subjek 4: Bertanya kepada kepada dan ketika saya belum mengerti saya tidak bertanya lagi
- Peneliti : Apakah adek sering mengulangi materi-materi aljabar yang diajarkan oleh guru di rumah?
- Subjek 4: Jarang kak
- Peneliti : Apakah adek latihan mengerjakan soal aljabar yang diajarkan oleh guru di rumah?
- Subjek 4: Jarang kak
- Peneliti : Pada saat adek diberikan PR oleh guru dan adek tidak tahu cara mengerjakannya apa yang adek lakukan?
- Subjek 4: Bertanya kepada orang tua, kakak dan teman

Pada petikan wawancara menunjukkan penyebab miskonsepsi yang dialami siswa yaitu siswa merasa proses pembelajaran materi aljabar kurang menyenangkan hal ini disebabkan karena ini siswa kesulitan dalam memahami materi aljabar, kurangnya minat belajar siswa.

e. Subjek 5

- Peneliti : Pertanyaan selanjutnya, apakah pelajaran matematika terutama materi aljabar menyenangkan atau membosankan? Mengapa?
- Subjek 5: Tidak menyenangkan, karena saya tidak tertarik belajar aljabar
- Peneliti : Menurut adek apakah pelajaran matematika terutama materi aljabar membosankan? Kenapa?
- Subjek 5: Iya membosankan, karena cara mrngajar guru kurang menarik
- Peneliti : Oke, lanjut apakah materi aljabar sulit? Pada materi apa adek kesulitan?
- Subjek 5: Iya sulit kak. Saya kesulitan pada seluruh materi operasional aljabar
- Peneliti : Apa kesulitan adek dalam menyelesaikan aljabar?
- Subjek 5: kesulitan saya pada saat melakukan operasional bilangan negatif aljabar
- Peneliti : Bagaimana cara adek jika tidak memahami konsep?

- Subjek 5: Bertanya kepada guru dan ketika saya belum mengerti tidak bertanya lagi
- Peneliti : Apakah adek sering mengulangi materi-materi aljabar yang diajarkan oleh guru di rumah?
- Subjek 5: Kadang-kadang kak
- Peneliti : Apakah adek latihan mengerjakan soal aljabar yang diajarkan oleh guru di rumah?
- Subjek 5: Tidak sering kak
- Peneliti : Pada saat adek diberikan PR oleh guru dan adek tidak tahu cara mengerjakannya apa yang adek lakukan?
- Subjek 5: Mencari di google dan juga bertanya kepada orang tua

Pada petikan wawancara menunjukkan penyebab miskonsepsi yang dialami siswa yaitu siswa merasa proses pembelajaran materi aljabar tidak menyenangkan, karena siswa tidak tertarik belajar aljabar dan juga merasa bosan. Minat belajar siswa juga menjadi salah satu penyebab miskonsepsi.

Adapun penyajian data hasil wawancara dengan guru sebagai berikut:

- Peneliti : Apakah yang ibu pahami tentang miskonsepsi atau kesalahpahaman konsep siswa?
- Guru: Miskonsepsi itu disebabkan oleh kurangnya minat belajar siswa
- Peneliti : Metode apa yang ibu gunakan dalam mengajar khususnya materi aljabar?
- Guru: Metode yang saya sering gunakan adalah metode ceramah dan terkadang juga mengelompokkan siswa
- Peneliti : Apa sajakah kendala yang ibu alami ketika mengajar aljabar?
- Guru: Kurangnya minat belajar siswa, rata-rata siswa harus diberitahukan untuk mencatat agar siswa mau mencatat
- Peneliti : Berkaitan dengan materi aljabar langkah-langkah apa sajakah yang paling efektif yang ibu terapkan untuk mempermudah pembelajara?
- Guru: Terkadang saya menggunakan yang disediakan sekolah dalam proses pembelajaran

Pada petikan wawancara menunjukkan bahwa metode yang digunakan guru yaitu metode ceramah kurang cocok digunakan dalam proses pembelajaran materi aljabar. Dimana pada pelajaran matematika khusus materi aljabar diperlukan metode

mengajar yang bisa membuat siswa tertarik sehingga akan meningkatkan minat belajar siswa. Guru juga kurang memahami apa itu miskonsepsi dan penyebab miskonsepsi sehingga guru akan kesulitan menanggulangi miskonsepsi. Kedua hal ini akan menyebabkan siswa mengalami miskonsepsi.

## **B. Pembahasan Hasil Penelitian**

Pembahasan dari hasil penelitian yang telah dilakukan dengan menggunakan metode wawancara dan metode tes adalah sebagai berikut:

### **1. Menjelaskan Konsep Aljabar**

Indikator ini terdiri dari 1 butir soal yaitu butir soal nomor 1. Diberikan soal nomor 1 semua siswa menjawab dengan salah dan siswa yang teridentifikasi mengalami miskonsepsi (*false negative*) sebesar 80%. Pemahaman siswa yang teridentifikasi mengalami miskonsepsi (*false negative*) Pada butir soal nomor 1 ditunjukkan dari jawaban siswa yang memilih S-B-Y. Jawaban tersebut menjelaskan bahwa siswa menganggap bahwa suatu bentuk matematika yang dalam penyajiannya memuat huruf-huruf untuk mewakili bilangan yang belum diketahui merupakan definisi dari variabel. Oleh karena itu dapat disimpulkan bahwa siswa mengalami miskonsepsi terkait konsep aljabar. Siswa mengalami miskonsepsi (*false negative*) dikarenakan belum memahami secara utuh terkait pengertian dari aljabar.

### **2. Mengidentifikasi Unsur-Unsur Aljabar**

Indikator ini terdiri dari 2 butir soal yaitu butir soal nomor 2, butir soal nomor 3 dan butir soal nomor 9 menentukan suku, variabel, koefisien dan konstanta. Soal tes nomor 2, hanya 5 siswa yang menjawab dengan jawaban benar

dan 25 siswa yang menjawab dengan jawaban salah, siswa yang teridentifikasi mengalami miskonsepsi sebesar 30% dan miskonsepsi (*false positive*) sebesar 7%. Pemahaman siswa yang mengalami miskonsepsi pada nomor 2 di tunjukkan dari jawaban siswa yang memilih S-S-Y. Dan siswa yang teridentifikasi mengalami miskonsepsi (*false positive*) pada nomor 2 di tunjukkan dari jawaban siswa yang memilih B-S-Y. Jawaban tersebut menunjukkan kurangnya pemahaman siswa mengenai definisi variabel, koefisien, dan konstanta.

Pada butir soal nomor 3 siswa yang menjawab dengan jawaban salah 24 siswa dan hanya 6 siswa menjawab benar. Pada butir soal ini siswa yang teridentifikasi mengalami miskonsepsi sebesar 33%. Pemahaman siswa teridentifikasi miskonsepsi ini ditunjukkan dari jawaban siswa yang memilih jawaban S-S-Y. Jawaban tersebut menunjukkan siswa kesulitan dalam menentukan koefisien dan konstanta, sehingga dapat dikatakan siswa keliru dalam membedakan antara variabel, konstanta dan koefisien.

Pada soal butir nomor 9 siswa yang menjawab dengan jawaban salah 24 siswa dan hanya 6 siswa menjawab benar. Pada butir soal ini siswa yang teridentifikasi mengalami miskonsepsi sebesar 27% dan miskonsepsi (*false positive*) sebesar 3%. Pemahaman siswa teridentifikasi miskonsepsi ini ditunjukkan dari jawaban siswa yang memilih jawaban S-S-Y. Pemahaman siswa teridentifikasi miskonsepsi (*false positive*) ini ditunjukkan dari jawaban siswa yang memilih jawaban B-S-Y. Jawaban tersebut menunjukkan siswa kesulitan dalam menentukan suku dalam aljabar.

Reny Silviani mengemukakan bahwa miskonsepsi banyak berasal dari dalam diri siswa. Miskonsepsi yang berasal dari dalam siswa dapat dikumpulkan dalam beberapa hal, yaitu minat siswa dan kemampuan siswa.<sup>1</sup> Hal ini sejalan dengan miskonsepsi yang dialami siswa dalam indikator mengidentifikasi unsur-unsur aljabar yang disebabkan oleh kurangnya minat belajar siswa dan rendahnya tingkat pemahaman siswa.

### 3. Menyelesaikan Operasi Penjumlahan dan Pengurangan

Indikator ini terdiri dari 6 butir soal yaitu butir soal nomor 6, 7,8,12 menentukan bentuk sederhana dari aljabar dan soal butir nomor 11 dan 13 menentukan hasil jumlah dari bilangan aljabar.

Pada butir soal nomor 6, siswa yang menjawab dengan jawaban salah 30 siswa. Siswa yang teridentifikasi miskonsepsi sebesar 63% dan miskonsepsi (*false positive*) sebesar 3%. Pemahaman siswa teridentifikasi miskonsepsi ini ditunjukkan dari jawaban siswa yang memilih jawaban S-S-Y. Pemahaman siswa teridentifikasi miskonsepsi (*false positive*) ini ditunjukkan dari jawaban siswa yang memilih jawaban B-S-Y. Jawaban tersebut menjelaskan bahwa siswa kesulitan untuk menyatukan variabel yang sama atau sejenis disebabkan karena kurangnya pemahaman siswa dalam konsep aljabar.

Pada butir soal nomor 7 siswa yang menjawab dengan jawaban salah 17 siswa dan 13 siswa menjawab dengan jawaban benar. Siswa yang teridentifikasi miskonsepsi sebesar 27%, Miskonsepsi (*false positive*) sebesar 17%. Pemahaman siswa teridentifikasi miskonsepsi ini ditunjukkan dari jawaban siswa yang

---

<sup>1</sup> Reny Silviani, dkk, "Penerapan *Three Tier Test* untuk Identifikasi Kuantitas Siswa yang Miskonsepsi pada Materi Magnet", *Jurnal Ilmu Pendidikan Fisika* 2, no. 1 (2017): h. 11



memilih jawaban S-S-Y. Pemahaman siswa teridentifikasi miskonsepsi (*false positive*) ini ditunjukkan dari jawaban siswa yang memilih jawaban B-S-Y. Kedua jawaban tersebut menunjukkan bahwa pada butir soal nomor 7 siswa juga kesulitan dalam menyatukan variabel yang sama atau sejenis.

Pada butir soal nomor 8 siswa yang menjawab dengan jawaban salah 25 siswa dan hanya 5 siswa menjawab dengan jawaban benar. Siswa yang teridentifikasi miskonsepsi sebesar 37%, Pemahaman siswa teridentifikasi miskonsepsi ini ditunjukkan dari jawaban siswa yang memilih jawaban S-S-Y. Jawaban tersebut menunjukkan bahwa pada butir soal nomor 8 siswa juga kesulitan dalam menyatukan variabel yang sama atau sejenis, sehingga dapat dikatakan siswa salah menginterpretasikan cara penyelesaian operasi penjumlahan dan pengurangan bilangan aljabar.

Pada butir soal nomor 11 siswa yang menjawab dengan jawaban salah 27 siswa dan hanya 3 siswa menjawab dengan jawaban benar. Siswa yang teridentifikasi miskonsepsi sebesar 77%, Pemahaman siswa teridentifikasi miskonsepsi ini ditunjukkan dari jawaban siswa yang memilih jawaban S-S-Y. Jawaban tersebut menjelaskan bahwa kurang pemahannya siswa dalam melakukan substitusi.

Pada butir soal nomor 12, siswa yang menjawab dengan jawaban salah 30 siswa. Siswa yang teridentifikasi miskonsepsi sebesar 30%. Pemahaman siswa teridentifikasi miskonsepsi ini ditunjukkan dari jawaban siswa yang memilih jawaban S-S-Y, maka dapat disimpulkan bahwa kurangnya pemahaman terkait

operasi aljabar menyebabkan siswa tidak mampu menjawab soal dengan operasi penjumlahan dan pengurangan.

Pada butir soal nomor 13 siswa yang menjawab dengan jawaban salah 30 siswa. Tidak siswa satupun yang teridentifikasi mengalami miskonsepsi berdasarkan hasil dari pengujian *Three Tier-Test*.

Dari hasil data diatas miskonsepsi terjadi pada indikator menyelesaikan penjumlahan dan pengurangan. Persentase miskonsepsi menunjukkan bahwa kurangnya pemahaman siswa terkait menyatukan variabel dan melakukan substitusi atau penggantian. Sejalan dengan pendapat Ozkan dalam Karolin bahwa pemahaman yang rendah terhadap suatu konsep menjadikan siswa membuat pengertian sendiri terhadap konsep tersebut.<sup>2</sup> Hal ini menunjukkan bahwa siswa mengalamis miskonsepsi dikarenakan kemampuan siswa dalam memahami konsep aljabar kurang mumpuni.

#### **4. Menyelesaikan Operasi Perkalian dan Pembagian**

Indikator ini terdiri dari 4 butir soal yaitu butir soal nomor 4, 5, 10, dan 15. Dibutir soal nomor 4 siswa dihadapkan dengan soal aljabar dalam kehidupan sehari-hari, dibutir soal nomor 5 dan 10 siswa diminta untuk menentukan hasil kasil dari bilangan aljabar, dibutir soal nomor nomor 15 siswa diminta untuk menentukan hasil bagu dari 2 bilangan aljabar.

Soal butir nomor 4 siswa yang menjawab dengan jawaban salah 10 siswa dan hanya 20 siswa menjawab dengan jawaban benar. Pada butir soal ini siswa yang teridentifikasi mengalami miskonsepsi 10%, miskonsepsi (*false positive*)

---

<sup>2</sup> Karolin Natalia T, dkk, "Miskonsepsi Pada Penyelesaian Soal Aljabar Siswa Kelas VIII Berdasarkan Proses Berpikir Mason", *Jurnal Pendidikan* 1, no. 10 (2016): h. 19217

27%. Pemahaman siswa teridentifikasi miskonsepsi ini ditunjukkan dari jawaban siswa yang memilih jawaban S-S-Y, sedangkan siswa yang teridentifikasi mengalami miskonsepsi (*false positive*) ditunjukkan dari jawaban siswa yang memilih B-S-Y. Jawaban tersebut menunjukkan kesalahan siswa dalam mengubah soal cerita ke bentuk aljabar.

Pada butir soal nomor 5 siswa yang menjawab dengan jawaban salah 21 siswa dan hanya 9 siswa menjawab dengan jawaban benar. Pada butir soal ini siswa yang teridentifikasi mengalami miskonsepsi 13%. Pemahaman siswa teridentifikasi miskonsepsi ini ditunjukkan dari jawaban siswa yang memilih jawaban S-S-Y. Jawaban tersebut bahwa siswa salah dalam menentukan hasil kali variabelnya.

Pada butir soal nomor 10 siswa yang menjawab dengan jawaban salah 24 siswa dan hanya 6 siswa menjawab dengan jawaban benar. Pada butir soal ini siswa yang teridentifikasi mengalami miskonsepsi 17%, miskonsepsi (*false positive*) 27% dan miskonsepsi (*false negative*) 3%. Pemahaman siswa teridentifikasi miskonsepsi ini ditunjukkan dari jawaban siswa yang memilih jawaban S-S-Y. Pemahaman siswa teridentifikasi miskonsepsi (*false positive*) ini ditunjukkan dari jawaban siswa yang memilih jawaban B-S-Y. Pemahaman siswa teridentifikasi miskonsepsi (*false negative*) ini ditunjukkan dari jawaban siswa yang memilih jawaban S-B-Y. Ketiga jawaban tersebut menunjukkan bahwa siswa salah dalam menentukan hasil kali bilangan aljabar.

Pada butir soal nomor 15 siswa yang menjawab dengan jawaban salah 22 siswa dan hanya 8 siswa menjawab dengan jawaban benar. Pada butir soal ini

siswa yang teridentifikasi mengalami miskonsepsi 17%. Pemahaman siswa teridentifikasi miskonsepsi ini ditunjukkan dari jawaban siswa yang memilih jawaban S-S-Y. Jawaban tersebut menunjukkan bahwa siswa melakukan kesalahan dalam operasi pembagian antara variabel.

Dari hasil data diatas miskonsepsi terjadi pada indikator menyelesaikan perkalian dan pembagian. Persentase miskonsepsi menunjukkan bahwa kurangnya pemahaman siswa terkait menyatukan variabel dan melakukan substitusi atau penggantian. Hal ini sejalan dengan pendapat Ozkan dalam Karolin bahwa pemahaman yang rendah terhadap suatu konsep menjadikan siswa membuat pengertian sendiri terhadap konsep tersebut.<sup>3</sup> Sesuai yang dikatakan Sarlina bahwa miskonsepsi menunjuk pada salah satu konsep yang tidak sesuai dengan dengan pengertian ilmiah yang diterima pakar di bidang itu.<sup>4</sup>

Hasil tes *Three Tier-Test* yang telah dilakukan, menunjukkan terjadinya miskonsepsi pada semua indikator materi aljabar. Hal tersebut sejalan dengan hasil wawancara yang dilakukan terhadap siswa dan guru teridentifikasi penyebab terjadinya miskonsepsi dari siswa yaitu kurang memahami konsep aljabar, kurangnya minat belajar aljabar, rasa tidak nyaman ketika belajar aljabar karena ruang kelas yang sempit, dan prakonsep praaljabar, sedangkan dari guru yaitu metode ceramah kurang cocok digunakan dalam proses pembelajaran materi aljabar. Dimana pada pelajaran matematika khusus materi aljabar diperlukan metode

---

<sup>3</sup> Karolin Natalia T, dkk, "Miskonsepsi Pada Penyelesaian Soal Aljabar Siswa Kelas VIII Berdasarkan Proses Berpikir Mason", *Jurnal Pendidikan* 1, no. 10 (2016): h. 19217

<sup>4</sup> Sarlina "Miskonsepsi Siswa Terhadap Terhadap Pemahaman Konsep Matematika Pada Pokok Bahasan Persamaan Kuadrat Siswa Kelas X5 SMA Negeri 11 Makassar", *Jurnal Matematika dan Pembelajaran* 3, no.3 (2015): h. 195

mengajar yang bisa membuat siswa tertarik sehingga akan meningkatkan minat belajar siswa. Guru juga kurang memahami apa itu miskonsepsi dan penyebab miskonsepsi sehingga guru akan kesulitan menanggulangi miskonsepsi. Kedua hal ini akan menyebabkan siswa mengalami miskonsepsi.



## BAB V

### PENUTUP

#### A. Kesimpulan

Berdasarkan hasil penelitian dan pembahasan maka dapat disimpulkan sebagai berikut:

1. Berdasarkan hasil *Three Tier-Test* yang di berikan kepada siswa kelas VII 2, teridentifikasi siswa mengalami miskonsepsi pada materi aljabar dengan persentase 33% dari 30 siswa. Miskonsepsi mayoritas terjadi pada semua materi aljabar yaitu: konsep aljabar, unsur-unsur aljabar, operasi penjumlahan, operasi pengurangan, operasi perkalian dan operasi pembagian.
2. Faktor-fakotr penyebab miskonsepsi siswa kelas VII 2 SMP Negeri 17 Makassar, yaitu:
  - a. Kurangnya kemampuan siswa dalam memahami konsep aljabar secara mendalam,
  - b. Kurangnya minat belajar siswa khusus aljabar,
  - c. Metode yang sering digunakan oleh guru yaitu metode ceramah, sehingga membuat siswa kesulitan memahami materi aljabar,
  - d. Prakonsep praaljabar.

## **B. Implikasi Penelitian**

Miskonsepsi atau kesalahpahaman konsep siswa yang terjadi pada siswa dalam proses pembelajaran hal yang sering terlewatkan oleh para guru. Padahal miskonsepsi merupakan hal yang penting yang seharusnya diperhatikan dan perlu diberikan solusi, karena pada saat siswa mengalami miskonsepsi dan tidak segera ditanggulangi akan menyebabkan siswa mengalami miskonsepsi yang berkelanjutan dan berdampak buruk pada prestasi siswa dikelas. Hasil penelitian ini menemukan bahwa miskonsepsi yang terjadi pada materi aljabar disebabkan oleh siswa dan juga guru, sehingga menyebabkan siswa menganggap bahwa materi tersebut susah dan membingungkan.

## **C. Saran**

Berdasarkan hasil penelitian maka peneliti memiliki saran sebagai berikut:

1. Untuk mencegah atau meminimalisir terjadinya miskonsepsi sebaiknya guru melakukan apersepsi serta guru menggunakan metode diskusi, metode pemecahan masalah, dan metode *discovery* dalam pembelajaran, karena apa bila siswa ketika siswa mengalami miskonsepsi akan sangat sulit untuk mengubah miskonsepsi tersebut
2. Diharapkan bagi guru ketika menemukan miskonsepsi pada siswa agar segera ditindaklanjuti, sebab akan mempengaruhi pemahaman siswa terhadap konsep matematika yang lebih kompleks

3. Dalam penelitian ini peneliti hanya menganalisis materi aljabar, maka di sarankan bagi peneliti selanjutnya untuk menganalisis miskonsepsi pada materi lain.





## DAFTAR PUSTAKA

- Arikunto, Suharsimi. 2009. *Dasar-dasar Evaluasi Pendidikan*. Jakarta: Bumi Aksara.
- Asbar. 2017. *Analisis Miskonsepsi Siswa pada Persamaan dan Pertidaksamaan Linear Satu Variabel dengan Menggunakan Three Tier Test*. Skripsi Online.
- Badawi, Ahmad. 2015. *Analisis Kemampuan Berpikir Aljabar dan Kemampuan Berpikir Kritis dan Matematika pada Siswa SMP Kelas VIII*. Skripsi Online
- Cockburn, Anne D and Graham Littler. 2008. *Mathematical Misconception*. India: Replce Press
- Dante, Nyomang. 2014. *Metode penelitian*. Yogyakarta: C.V Andi Offset.
- Fathurrohman, Muhammad. 20017. *Belajar dan Pembelajaran Modern*. Yogyakarta: Garudhawaca
- Hamalik, Oemar. 2014. *Perencanaan Pengajaran Berdasarkan Pendekatan Sistem*. Jakarta: PT Bumi Akasara.
- Hasbullah. 2013. *Dasar-dasar Ilmu Pendidikan*. Jakarta: Rajawali.
- Herutomo. 2017. *Miskonsepsi Aljabar: Konteks Pembelajaran Matematika pada Siswa Kelas VIII SMP*. Jurnal Pendidikan Dasar. 1(1): 2.
- Kamalih, Dendy Siti dan Iwan Permana Suwana. 2016. *Pengembangan Three Tier Test Digital untuk Mengidentifikasi Miskonsepsi pada Konsep Fluida Statis*. 4(2): 213
- Kirbulut, Zubebde Demet dan Omer Geban. 2014. *Using Three Tier Diagnostik Test to Assess Student Misconception of states of matter*. Eurasia Journal of Mathematics, Science & Technology Education. 10(5): 510
- Liliawati, Winny and Taufiq Ramlan Ramalis. 2009. *Identifikasi Miskonsepsi Materi IPBA di SMA dengan Menggunakan CRI dalam Upaya Parbaikan Urutan Pemberian Materi IPBA pada KTSP*. Jurnal Pendidikan Teknologi dan Kejuruan. 4: 161
- Maulina, Septi dkk. 2016. *The Three Tier Test Untuk Mengungkapkan Kuantitatif Siswa yang Miskonsepsi pada Konsep Gaya Pegas*. Jurnal Ilmu Pendidikan Fisika. 1(2): 43

- Natalia T, Karolin dkk. 2016. *Miskonsepsi pada penyelesaian Soal Aljabar Siswa Kelas VIII Berdasarkan Proses Berpikir Mason*. Jurnal Pendidikan. 1(10): 1924
- Nurulwati dkk. 2014. *SUATU Tinjauan Tentang Jenis-Jenis Dan Penyebab Miskonsepsi Fisika*. Jurnal Pendidikan Sains Indonesia. 2(1): 91-93
- Peraturan Menteri Pendidikan Nasional “Nomor 22 Tahun 2006 Tentang Standar Isi Untuk Kesatuan Pendidikan Dasar Menengah”. h. 356
- Rahardjo, Susilo dan Gudnanto. 2013. *Pemahaman Individu: Teknik Non Tes Edisi Revisi*. Jakarta: Kencana.
- Santrock, Jhon W. 2011. *Educational Psychology*. New York: The McGraw-Hill Companies
- Sarlina. 2015. *Miskonsepsi Siswa Terhadap Pemahaman Konsep Matematika pada Pokok Bahasan Persamaan Kuadrat Siswa Kelas X5 SMA Negeri 11 Makassar*. Jurnal Matematika dan Pembelajaran. 3(3): 195.
- Savitri, Maria Endah dkk. 2016. *Analisis Miskonsepsi Siswa pada Materi Pecahan dalam Bentuk Aljabar Ditinjau dari Gaya Kognitif Siswa Kelas VIII di SMP Negeri 2 Adimulyono Kabupaten Kebumen Tahun Ajaran 2013/2014*. Jurnal Elektronik Pembelajaran Matematika. 4(4): 401.
- Silviana, Reny dkk. 2017. *Penerapan Three Tier Test Untuk Mengidentifikasi Kuantitas Siswa yang Miskonsepsi pada Materi Magnet*. Jurnal Ilmu Pendidikan Fisika: 2(1): 11
- Stein, Mary dkk. 2013. *A study of common beliefs and misconception in physical science*. Journal of Elementary Science Education. 20(2): 2
- Sugiyono. 2009. *Metode Penelitian Kualitatif, Kuantitatif dan R & D*. Bandung: Alfabeta
- Sugiyono. 2013. *Metode Penelitian Pendidikan Kualitatif, Kuantitatif dan R & D*. Bandung: Alfabeta
- Sugiyono. 2014. *Metode Penelitian Pendidikan Kualitatif, Kuantitatif dan R & D*. Bandung: Alfabeta
- Suparno, Paul. 2016. *Miskonsepsi dan Perubahan Konsep dalam Fisika*. Jakarta: PT. Grasindo
- Thomson, Fiona. 2015. *An Exploration of common Student Misconception in Science*. International Education Journal. 7(4): 553

Wahid, dkk. *Miskonsepsi Siswa pada Materi Operasi pada bentuk aljabar kelas VII SMP Haebat Islam. 1.*

Wardani, Endang Purwati dkk. *Analisis Miskonsepsi Siswa Pada Materi Pokok Lingkaran Ditinjau Dari Kesiapan Belajar Dan Gaya Berpikir Siswa Kelas XI IPA SMA N 3 Surakarta Tahun Ajaran 2013/2014.* Jurnal Elektronik Pembelajaran Matematika. 4(3): 328-329

