

**RADIO SUARA BERSATU 95,5 FM SEBAGAI MEDIA PEMBANGUNAN**



**SKRIPSI**

Diajukan untuk Memenuhi Salah Satu Syarat Meraih Gelar Sarjana  
Ilmu Komunikasi (S.I.Kom) Jurusan Ilmu Komunikasi  
pada Fakultas Dakwah dan Komunikasi  
UIN Alauddin Makassar

**Oleh :**

**MIFTAHUL JANNAH**

**NIM: 50700114153**

**FAKULTAS DAKWAH DAN KOMUNIKASI  
UIN ALAUDDIN MAKASSAR**

**2018**

## PERYATAAN KEASLIAN SKRIPSI

Mahasiswa yang bertanda tangan di bawah ini :

Nama : Miftahul jannah  
Nim : 50700114153  
Tempat/Tgl. Lahir : Sinjai, 19 Juli 1996  
Jur/Prodi/Konsentrasi : Ilmu Komunikasi  
Fakultas/ Program : Dakwah dan Komunikasi  
Alamat : Jl. Mustafa Deng Bunga  
Judul : RADIO SUARA BERSATU 95,5 FM SEBAGAI  
MEDIA PEMBANGUN

Menyatakan dengan sesungguhnya dan penuh kesadaran bahwa skripsi ini benar adalah hasil karya sendiri. Jika ditemukan di kemudian hari terbukti bahwa ia merupakan duplikat, tiruan, plagiat, atau dibuat oleh orang lain, sebagian atau seluruhnya, maka skripsi dan gelar yang diperoleh karenanya batal demi hukum.

Makassar,.....

Peneliti,



MIFTAHUL JANNAH

NIM: 50700114153

## PENGESAHAN SKRIPSI

Skripsi yang berjudul, "Radio Suara Bersatu 95,5 FM sebagai Media Pembangunan", yang disusun oleh Miftahul jannah, NIM: 50700114153, mahasiswa Jurusan Ilmu Komunikasi Fakultas Dakwah dan Komunikasi Universitas Islam Negeri Alauddin Makassar, telah diuji dan dipertahankan dalam sidang *Munaqasyah* yang diselenggarakan pada hari Rabu, 9 Agustus 2018 Masehi, bertepatan dengan 27 Dzulkaidah 1439 Hijriah, dinyatakan telah dapat diterima sebagai salah satu syarat untuk memperoleh gelar Sarjana Ilmu Komunikasi (S.I.Kom), Jurusan Ilmu Komunikasi Fakultas Dakwah dan Komunikasi Universitas Islam Negeri Alauddin Makassar.

Samata-Gowa, 9 Agustus 2018 M.

27 Dzulkaidah 1439 H.

### DEWAN PENGUJI :

Ketua	: Haidir Fitra Siagian, S.Sos.,M.Si.,Ph.D	(.....)
Sekretaris	: Dra. Audah Mannan, M.Ag	(.....)
Munaqisy I	: Dr. Ramsiah Tasruddin, S.Ag.,M.Si	(.....)
Munaqisy II	: Nuryadi Kadir, S.Sos.,MA	(.....)
Pembimbing I	: Dr. Irwanti Said, M.Pd	(.....)
Pembimbing II	: Suryani Musi, S.Sos., M.I.Kom	(.....)

Diketahui oleh:

Dekan Fakultas Dakwah & Komunikasi

UIN Alauddin Makassar,

**Dr. H. Abd Rasvid Masri, S.Ag., M.Pd., M.Si., M.M**

NIP. 1 9690827 199603 1 004

## KATA PENGANTAR

بِسْمِ اللَّهِ الرَّحْمَنِ الرَّحِيمِ  
الْحَمْدُ لِلَّهِ رَبِّ الْعَالَمِينَ ، وَالصَّلَاةُ وَالسَّلَامُ عَلَى أَشْرَفِ الْأَنْبِيَاءِ وَالْمُرْسَلِينَ  
وَعَلَى آلِهِ وَصَحْبِهِ أَجْمَعِينَ، حَمْدَ النَّاعِمِينَ حَمْدَ الشَّاكِرِينَ حَمْدًا يُؤَافِي نِعْمَهُ  
وَيُكَافِي مَزِيدَهُ، يَا رَبَّنَا لَكَ الْحَمْدُ كَمَا يَنْبَغِي لِجَلَالِ وَجْهِكَ الْكَرِيمِ وَعَظِيمِ  
سُلْطَانِكَ،

Puji syukur saya panjatkan kehadirat Allah SWT, atas berkah dan karunia-Nya yang luar biasa kepada peneliti, sehingga skripsi yang berjudul “Radio Suara Bersatu 95,5 FM Sebagai Media Pembangunan” ini dapat diselesaikan dengan baik dan sesuai dengan waktu yang telah direncanakan. Shalawat serta salam selalu tercurahkan kepada baginda Rasulullah Muhammad Saw, beserta keluarga dan para sahabatnya, semoga selalu dalam lindungan serta kasih sayang Allah Swt. Amin Ya Robbal Alamin.

Saya menyadari bahwa skripsi ini masih sangat jauh dari kesempurnaan. Namun berkat doa dan usaha, dukungan, serta bimbingan dari semua pihak, Alhamdulillah skripsi ini dapat dirampungkan. Peneliti berharap skripsi ini dapat memberi manfaat dan berguna bagi mahasiswa Fakultas Dakwah dan Komunikasi, khususnya kepada mahasiswa jurusan Ilmu Komunikasi sebagai bahan referensi dalam penelitian serupa.

Skripsi ini diajukan sebagai salah satu syarat memperoleh gelar sarjana pada program studi Ilmu Komunikasi, Fakultas Dakwah dan Komunikasi UIN Alauddin

Makassar. Skripsi yang peneliti ajukan berjudul **“Radio Suara Bersatu 95,5 FM sebagai Media Pembangunan”**.

Dalam penyusunan skripsi ini tidak terlepas dari bantuan, bimbingan, serta dukungan dari banyak pihak. Oleh karena itu, dalam kesempatan ini peneliti dengan suka cita menyampaikan rasa terima kasih yang sebesar-besarnya kepada:

1. Rektor UIN Alauddin Makassar Prof. Dr. H. Musafir Pabbabari, M.Si, beserta Wakil Rektor I Bidang Akademik Pengembangan Lembaga Prof. Dr. H. Mardan, M.Ag., Wakil Rektor II Bidang Administrasi Umum dan Perencanaan Keuangan Prof. Dr. H. Lomba Sultan., Wakil Rektor III Bidang Kemahasiswaan Prof. Dr. Hj. Siti Aisyah Kara, MA.PhD., Wakil Rektor IV Prof. Hamdan Juhannis, MA.PhD., yang telah berusaha mengembangkan dan menjadikan kampus UIN Alauddin Makassar menjadi kampus yang bernuansa Islami, berakhlak mulia, berbudi pekerti luhur, dan beriptek.
2. Dekan Fakultas Dakwah dan Komunikasi Dr. H. Abd Rasyid Masri, S.Ag., M.Pd., M.Si., M.M., beserta Wakil Dekan I Bidang Akademik Dr. H. Misbahuddin, M.Ag., Wakil Dekan II Administrasi dan Umum Dr. H. Mahmuddin M.Ag., dan Wakil Dekan III Bidang Kemahasiswaan Dr. Nursyamsiah, M.Pd.I Fakultas Dakwah dan Komunikasi UIN Alauddin Makassar yang telah memberikan wadah buat peneliti.
3. Ketua jurusan Ilmu Komunikasi Dr. Ramsiah Tasruddin, S.Ag., M.Si dan sekretaris jurusan Ilmu Komunikasi Haidir Fitra Siagian, S.Sos., M.Si., Ph.D Fakultas Dakwah dan Komunikasi.
4. Dosen pembimbing satu Dr. Irwanti Said, M.Pd dan dosen pembimbing dua Suryani Musi, S.Sos., M.I.Kom atas keikhlasan dan ketulusannya meluangkan

waktu, memberikan saran, arahan, dan masukan kepada peneliti sehingga skripsi ini dapat dirampungkan.

5. Dr. Ramsiah Tasruddin, S.Ag., M.Si dan Nuryadi Kadir, S.Sos., MA selaku munaqisy satu dan munaqisy dua yang telah memberikan saran, kritikan, masukan yang membangun bagi peneliti demi terselesaikannya skripsi ini dengan baik.
6. Para dosen Fakultas Dakwah dan Komunikasi yang telah memberikan ilmunya kepada peneliti selama menempuh pendidikan di bangku kuliah.
7. Staf bagian akademik yang telah banyak membantu peneliti dalam urusan surat menyurat.
8. Terima kasih kepada Pimpinan dan seluruh crew Radio Suara Bersatu FM 95,5 tanpa terkecuali, atas kesediannya meluangkan waktu, membagi informasi demi terselesaikannya tugas akhir peneliti.
9. Terima kasih kepada kepala dan staf Perpustakaan Umum Universitas Islam Negeri Makassar, kepala dan staf Perpustakaan Fakultas Dakwah dan Komunikasi, kepala perpustakaan Universitas Hasanuddin dan staf, dan kepala Perpustakaan STIA LAN Makassar beserta staf yang telah membantu dan memberikan tempat yang nyaman untuk menambah referensi.
10. Keluarga besar Ilmu Komunikasi Universitas Islam Negeri Alauddin Makassar, yang terkhusus kepada teman-teman Ilmu Komunikasi angkatan 2014, teman seperjuangan dan teman berbagi selama perkuliahan.
11. Teman-teman Kuliah Kerja Nyata (KKN), Desa Saukang, Kecamatan Sinjai Timur Kabupaten Sinjai, angkatan 57 yang telah bersama peneliti selama dua bulan mengabdikan.

12. Ucapan teristimewa peneliti persembahkan kepada ayahanda, Alimin dan ibu St. Murni serta keempat saudara saya. Terima kasih atas segala doa, dukungan, motivasi, kasih sayang dan kesempatan yang diberikan untuk menempuh pendidikan di bangku perkuliahan begitu pula dengan bantuan materil dan moral yang tak ternilai harganya.

13. Untuk semua orang yang pernah peneliti kenal dan telah mengajarkan banyak hal yang bermanfaat. Maaf bila peneliti tidak menyebutkan namanya satu persatu.

Semoga segala pengorbanan dan juga sumbangsi yang telah diberikan kepada peneliti mendapatkan rahmat dari Allah Swt. Amin Ya Rabbal Alamin.

Samata-Gowa, 26 Juni 2018

Peneliti,



MIFTAHUL JANNAH

NIM: 50700114153

UNIVERSITAS ISLAM NEGERI  
**ALAUDDIN**  
M A K A S S A R

## DAFTAR ISI

<b>JUDUL .....</b>	<b>i</b>
<b>PERYATAAN KEASLIAN SKRIPSI .....</b>	<b>ii</b>
<b>PENGESAHAN.....</b>	<b>iii</b>
<b>KATA PENGANTAR.....</b>	<b>iv</b>
<b>DAFTAR ISI.....</b>	<b>viii</b>
<b>DAFTAR TABEL.....</b>	<b>x</b>
<b>DAFTAR GAMBAR.....</b>	<b>xi</b>
<b>PEDOMAN TRANSLITERASI .....</b>	<b>xii</b>
<b>ABSTRAK .....</b>	<b>xviii</b>
<b>BAB I PENDAHULUAN.....</b>	<b>1-11</b>
A. Latar Belakang Masalah.....	1
B. Rumusan Masalah .....	4
C. Fokus Penelitian dan Deskripsi Fokus .....	5
D. Kajian Pustaka atau Penelitian Terdahulu.....	6
E. Tujuan dan Kegunaan Penelitian .....	11
<b>BAB II TINJAUAN TEORETIS .....</b>	<b>12-33</b>
A. Komunikasi Pembangunan.....	12
B. Komunikasi Massa .....	13
C. Radio Sebagai Media Massa .....	19
<b>BAB III METODE PENELITIAN .....</b>	<b>34-42</b>
A. Jenis Penelitian dan Lokasi Penelitian .....	34
B. Pendekatan Penelitian .....	34
C. Sumber Penelitian .....	35
D. Metode Pengumpulan Data.....	35
E. Instrumen Penelitian.....	37
F. Teknik Pengelolaan dan Analisis Data .....	37
<b>BAB IV HASIL PENELITIAN DAN PEMBAHASAN.....</b>	<b>43-78</b>
A. Gambaran Umum Lokasi Penelitian .....	43
B. Peran Radio Suara Bersatu 95,5 FM sebagai Media Pembangunan .....	51
C. Faktor Pendukung dan Penghambat Radio Suara Bersatu 95,5 FM sebagai Media Pembangunan.....	72



<b>BAB V PENUTUP .....</b>	<b>79-80</b>
A. Kesimpulan .....	79
B. Implikasi Penelitian.....	80
<b>DAFTAR PUSTAKA .....</b>	<b>81</b>
<b>LAMPIRAN-LAMPIRAN .....</b>	<b>85</b>
<b>DAFTAR RIWAYAT HIDUP .....</b>	<b>89</b>



## DAFTAR TABEL

Tabel 1.1 Perbandingan Penelitian.....	8
--	---



**DAFTAR GAMBAR**

Gambar 4.1 Proses Penyiaran .....60



## PEDOMAN TRANSLITERASI

### A. *Transliterasi Arab-Latin*

Daftar huruf bahasa Arab dan transliterasinya ke dalam huruf Latin dapat dilihat pada tabel berikut:

#### 1. Konsonan

Huruf Arab	Nama	Huruf Latin	Nama
ا	Alif	Tidak dilambangkan	Tidak dilambangkan
ب	Ba	b	Be
ت	Ta	t	Te
ث	Sa	s	es (dengan titik di atas)
ج	Jim	j	Je
ح	Ha	h	ha (dengan titik di bawah)
خ	Kha	kh	ka dan ha
د	Dal	d	De
ذ	Zal	z	zet (dengan titik di atas)
ر	Ra	r	Er
ز	Zai	z	Zet
س	Sin	s	Es
ش	syin	sy	es dan ye
ص	sad	s	es (dengan titik di

				bawah)
ظ	dad	d		de (dengan titik di bawah)
ط	Ta	t		te (dengan titik di bawah)
ظ	Za	z		zet (dengan titik di bawah)
ء	'ain	'		apostrop terbalik
ج	gain	g		Ge
ف	Fa	f		Ef
ق	qaf	q		Qi
ك	kaf	k		Ka
ل	Lam	l		El
م	mim	m		Em
ن	nun	n		En
و	wau	w		We
ه	Ha	h		Ha
ء	hamzah	,		Apostop
ي	ya	y		Ye

Hamzah yang terletak di awal kata mengikuti vokalnya tanpa diberi tanda apapun. Jika ia terletak di tengah atau di akhir, maka ditulis dengan tanda ( ).

## 2. Vokal

Vokal bahasa Arab, seperti vokal bahasa Indonesia, terdiri atas vokal tunggal atau monoftong dan vokal rangkap atau diftong.

Vokal tunggal bahasa Arab yang lambangnya berupa tanda atau harakat, transliterasinya sebagai berikut :

Tanda	Nama	Huruf Latin	Nama
	<i>Fathah</i>	A	A
	<i>Kasrah</i>	i	I
	<i>Dammah</i>	u	U

Vokal rangkap bahasa Arab yang lambangnya berupa gabungan antara harakat dan huruf, transliterasinya berupa gabungan huruf, yaitu :

Tanda	Nama	Huruf Latin	Nama
	fathah dan ya	ai	a dan i
	fathah dan wau	au	a dan u

### 3. Maddah

*Maddah* atau vokal panjang yang lambangnya berupa harakat dan huruf, transliterasinya berupa huruf dan tanda, yaitu :

Harkat dan Huruf	Nama	Huruf dan Tanda	Nama

	<i>fathah dan alif</i> <i>atau ya</i>	a	a dan garis di atas
	<i>kasrah dan ya</i>	i	i dan garis di atas
	<i>dammah dan wau</i>	u	u dan garis di atas

#### 4. Ta Marbutah

*Transliterasi* untuk *ta marbutah* ada dua, yaitu: *ta marbutah* yang hidup atau mendapat harkat *fathah*, *kasrah*, dan *dammah*, yang transliterasinya adalah [t]. Sedangkan *ta marbutah* yang mati atau mendapat harkat sukun transliterasinya adalah [h].

Kalau pada kata yang berakhir dengan *ta marbutah* diikuti oleh kata yang menggunakan kata sandang al- serta bacaan kedua kata itu terpisah, maka *ta marbutah* itu transliterasinya dengan [h].

#### 5. Syaddah (Tasydid)

*Syaddah* atau *tasydid* yang dalam sistem tulisan Arab dilambangkan dengan sebuah tanda *tasydid* ( ), dalam transliterasinya ini dilambangkan dengan perulangan huruf (konsonan ganda) yang diberi tanda *syaddah*.

Jika huruf *ber-tasydid* di akhir sebuah kata dan didahului oleh huruf *kasrah*(*ي*), maka ia ditransliterasikan seperti huruf *maddah*(i).

## 6. Kata Sandang

Kata sandang dalam sistem tulisan Arab dilambangkan dengan huruf  $\text{ﻻ}$  (*alif lam ma'arifah*). Dalam pedoman transliterasi ini, kata sandang ditransliterasi seperti biasa, al-, baik ketika ia di ikuti oleh huruf syamsiah maupun huruf qamariah. Kata sandang tidak mengikuti bunyi huruf langsung yang mengikutinya. Kata sandang ditulis terpisah dari kata yang mengikutinya dan dihubungkan dengan garis mendatar (-).

## 7. Hamzah

Aturan transliterasi huruf hamzah menjadi apostrop ( ' ) hanya berlaku bagi hamzah yang terletak di tengah dan akhir kata. Namun, bila hamzah terletak di awal kata, ia tidak dilambangkan, karena dalam tulisan Arab ia berupa alif.

## 8. Penulisan Kata Arab yang Lazim digunakan dalam Bahasa Indonesia

Kata, istilah atau kalimat Arab yang ditransliterasi adalah kata, istilah atau kalimat yang sudah lazim dan menjadi bagian dari perbendaharaan bahasa Indonesia, atau sudah sering ditulis dalam tulisan bahasa Indonesia, tidak lagi ditulis menurut cara transliterasi di atas. Misalnya kata *Al-Qur'an* (dari al-Qur'an), *sunnah*, *khusus* dan *umum*. Namun, bila kata-kata tersebut menjadi bagian dari satu rangkaian teks Arab, maka mereka harus ditransliterasi secara utuh.

## 9. Lafz al-Jalalah (الله)

Kata "Allah" yang didahului partikel seperti huruf *jarr* dan huruf lainnya atau berkedudukan sebagai *mudaf ilaih* (frase nominal), ditransliterasi tanpa huruf hamzah.

Adapun *ta marbutah* di akhir kata yang disandarkan kepada *lafz al-jalalah*, ditransliterasi dengan huruf [t].



## 10. Huruf Kapital

Walau sistem tulisan Arab tidak mengenal huruf kapital (*All caps*), dalam transliterasinya huruf-huruf tersebut dikenai ketentuan tentang penggunaan huruf kapital berdasarkan pedoman ejaan Bahasa Indonesia yang berlaku (EYD). Huruf kapital, misalnya, digunakan untuk menuliskan huruf awal nama dari (orang, tempat, bulan) dan huruf pertama pada permulaan kalimat. Bila nama diri didahului oleh kata sandang (al-), maka yang ditulis dengan huruf kapital tetap huruf awal nama diri tersebut, bukan huruf awal kata sandangnya. Jika terletak pada awal kalimat, maka huruf A dari kata sandang tersebut menggunakan huruf kapital (AL-). Ketentuan yang sama juga berlaku untuk huruf awal dari judul referensi yang didahului oleh kata sandang al-, baik ketika ia ditulis dalam teks maupun dalam catatan rujukan (CK,DP, CDK, dan DR).



## ABSTRAK

**Nama : Miftahul jannah**

**NIM : 50700114153**

**Judul : Radio Suara Bersatu 95,5 FM sebagai Media Pembangunan**

---

Skripsi ini bertujuan : (1) Untuk mengetahui peran Radio Suara Bersatu 95,5 FM sebagai media pembangunan; (2) Untuk mengetahui faktor pendukung dan penghambat Radio Suara Bersatu 95,5 FM sebagai media pembangunan.

Penelitian ini dilaksanakan selama kurang lebih dua bulan, yaitu pada bulan Mei-Juli 2018 di Kabupaten Sinjai. Informan dalam penelitian ini dipilih melalui teknik *purposive sampling* berdasarkan kriteria-kriteria tertentu. Metode pengumpulan data yang dilakukan dalam penelitian ini adalah observasi, wawancara mendalam, dokumentasi, dan studi kepustakaan dengan mengkaji buku-buku, hasil penelitian, dan literatur-literatur lain yang berhubungan dengan penelitian tersebut. Data yang dikumpulkan kemudian dianalisis dengan menggunakan Model Analisis Interaktif Miles dan Huberman.

Hasil penelitian menunjukkan bahwa Radio Suara Bersatu 95,5 FM sebagai Media Pembangunan, melakukan penyeleksian bahan berita pembangunan yang layak untuk disiarkan di radio dengan melakukan pemilihan dan analisis fakta dengan menggunakan 5W+1H dan mengangkat berita pembangunan yang berkembang dan membuat berita secara berimbang dengan melakukan wawancara langsung kepada narasumber yang berkompeten sesuai dengan tema berita. Peran Radio Suara Bersatu 95,5 FM sebagai media pembangunan merupakan jembatan informasi dari pemerintah kepada masyarakat, misalnya menyiarkan informasi kesehatan, pendidikan, dan pembangunan khususnya di daerah terpencil, dimana fungsi radio sebagai media pembangunan sangat penting, dilihat dari segi penyiarannya radio dapat memberikan informasi kepada masyarakat, baik yang berada di daerah perkotaan maupun pedesaan. Radio Suara Bersatu 95,5 FM juga berperan sebagai jembatan informasi dari masyarakat ke pemerintah. Adapun faktor pendukung Radio Suara Bersatu 95,5 FM sebagai lembaga penyiaran publik lokal yang independen dalam sisi penyiaran, dan netral, dan berfungsi memberikan layanan kepentingan masyarakat dan faktor penghambatan yang terdapat dalam Radio suara bersatu 95,5 FM ialah, adanya kontrol dari pemerintah.

Implikasi dari penelitian ini bahwa, Sebagai radio publik lokal yang cukup dikenal masyarakat kabupaten Sinjai, Radio Suara Bersatu 95,5 FM harus selalu meningkatkan kualitas program acara khususnya pada program berita pembangunan kabupaten Sinjai yang disajikan setiap harinya dan memberikan pelayanan informasi yang terpercaya yang dapat menjadi acuan dan sarana kontrol sosial masyarakat dengan memperhatikan kode etik jurnalistik dan penyiaran sesuai visi dan misi LPPL Radio Saura Bersatu 95,5 FM. Dan juga meningkatkan kualitas penyajian pemberitaan, membuka kemitraan dengan lembaga yang menunjang pendidikan *broadcasting* untuk usia dini sebagai program pengamatan jangka panjang untuk kemajuan SDM di Radio Suara Bersatu 95,5 FM.

# BAB I

## PENDAHULUAN

### ***A. Latar Belakang Masalah***

Zaman yang terbilang modern saat ini, tidak bisa dipungkiri masyarakat sangat bergantung pada informasi. Informasi yang dibutuhkan oleh manusia adalah informasi yang cepat, aktual, dan terpercaya. Hal itu sangat berkaitan erat dengan media massa, baik media massa cetak maupun elektronik. Salah satu media yang menyajikan informasi dengan cepat serta ditunjang dengan teknologi tinggi adalah media Radio.<sup>1</sup>

Radio merupakan salah satu unit usaha besar yang penuh persaingan mulai pada tahun 1920 hingga sekarang. Radio saling berkompetisi untuk memperebutkan pendengar. Hal tersebut merupakan faktor penentu bertahannya stasiun radio sehingga setiap stasiun radio dituntut untuk bisa menarik pendengar.<sup>2</sup>

Radio, tepatnya radio siaran (*broadcasting radio*), merupakan salah satu jenis media massa. Radio termasuk sarana/saluran komunikasi massa (*channel of mass communication*) seperti halnya surat kabar, majalah, atau televisi. Ciri khas utama radio adalah *auditif*, yakni bersifat *audio* yang dikonsumsi telinga atau pendengaran.<sup>3</sup>

Radio hingga kini masih dipercaya menjadi media informasi dan komunikasi yang digemari masyarakat karena mempunyai peran penting dalam penyebaran informasi yang seimbang dan setimpal di masyarakat, memiliki kebebasan dan tanggung jawab dalam menjalankan fungsinya sebagai media informasi, pendidikan, hiburan, kontrol serta perekat sosial.

---

<sup>1</sup> Rezky Amaliah, “*Strategi Komunikasi Pemasaran Radio Fajar FM Makassar dalam Meningkatkan jumlah pengiklan*”, skripsi (Makassar: Universitas Hasanuddin, 2013) hal 1

<sup>2</sup> Usman Ks, *Ekonomi Media (Pengantar Konsep dan Aplikasi)*, (Bogor: Ghalia Indonesia, 2009), hlm. 103.

<sup>3</sup> Nugroho Susanto, *eJournal Ilmu Komunikasi*, Volume 4, Nomor 3, 2016 :100

Kelebihan dari media radio itu sendiri adalah jangkauan yang jauh dan tidak terhalang dengan ruang sehingga lebih banyak masyarakat yang dapat mendengarnya apalagi bila media radio itu berjaringan. Radio juga merupakan penyampai informasi yang dapat dijangkau hampir seluruh lapisan masyarakat, setiap waktu, setiap tempat, dan melibatkan siapa saja, di mana saja serta praktis. Hal ini dikarenakan pendengar radio dapat mendengarkan radio sembari melakukan kegiatan lainnya. Pendengar radio tidak harus tetap berada di depan pesawat radionya, tidak seperti halnya menonton televisi ataupun membaca koran dan majalah. Selain itu, daya tarik lain dari radio ialah disebabkan sifatnya yang serba hidup berkat 3 (tiga) unsur yang ada padanya, yakni musik, kata-kata, dan efek suara (*sound effect*).<sup>4</sup>

Radio di Indonesia mulai tergeser dengan adanya media informasi atau penyiaran seperti televisi maupun media elektronik lainnya. Walaupun demikian, media radio tidak ditinggal pendengarnya hal tersebut dibuktikan dengan masih banyaknya stasiun radio yang masih membuktikan eksistensinya. Seperti Radio Republik Indonesia (RRI) yang merupakan siaran radio internasional dan banyak radio swasta yang termaksud dalam UU Nomor 32 Tahun 2002 tentang penyiaran.<sup>5</sup> Undang-undang tersebut merupakan rujukan bagi lembaga penyiaran dalam melakukan prospek atau kebijakan penyiaran tidak terkecuali lembaga penyiaran radio yang ada di kabupaten Sinjai Sulawesi Selatan.

Radio Suara Bersatu 95,5 FM adalah radio pemerintah daerah Kabupaten Sinjai yang terletak di Jl. Persatuan Raya No.101 tujuan pendiriannya sebagai corong pemerintah daerah, siaran ditujukan untuk kepentingan seluruh lapisan masyarakat

---

<sup>4</sup> Propitasari Dwi, *Strategi Pemasaran Radio Utari FM*, Skripsi, (Purwokerto, 2016) hal 2

<sup>5</sup> Undang-undang No.32 Tahun 2002 Tentang Penyiaran, Pdf.

kabupaten Sinjai. Radio Suara Bersatu 95,5 FM yang didirikan pemerintah daerah kabupaten Sinjai tahun 2003 atau pada tahun pertama pemerintahan bupati Sinjai Andi Rudyanto Asapa, SH, mempunyai peran strategis sebagai media informasi untuk mendorong percepatan pelayanan publik khususnya 3 (tiga) pilar pembangunan kabupaten Sinjai, setelah kurang lebih 2 (dua) tahun berjalan dan dirasakan manfaatnya di dalam menyukseskan program pemerintah melalui penyiaran, maka berdasar UU No.32 Tahun 2002 dan PP No.12 Tahun 2015, Radio pemerintah kabupaten Sinjai suara bersatu berubah menjadi lembaga penyiaran publik lokal yang bersifat independen, netral dan tidak bersifat komersial yang tugasnya adalah memberikan pelayanan siaran informasi, pelestarian budaya, pendidikan, hiburan yang sehat, kontrol sosial dan senangtiasa berorientasi kepada kepentingan seluruh lapisan masyarakat serta menjaga citra positif bangsa di dunia internasional. Radio Suara Bersatu 95,5 FM merupakan badan hukum yang didirikan oleh pemerintah kabupaten Sinjai yang berdasarkan Perda No.6 Tahun 2006 kedudukannya berada di bawah Badan Komunikasi dan Informatika dan bertanggung jawab kepada bupati Sinjai.<sup>6</sup>

Radio Suara Bersatu 95,5 FM sebagai media aspirasi bagi masyarakat kabupaten Sinjai, karena radio ini digunakan sebagai alat penyampaian informasi seperti berita kehilangan, berita seputar pembangunan Sinjai bersatu, serta menyiarkan lagu daerah Sinjai bersatu.

Dengan demikian tanpa kita sadari media radio dengan perkembangan zaman dan perubahan teknologi yang serba instan membuat performa radio semakin menurun karena khalayaknya yang kurang minat mendengarkan radio, sama halnya dengan pemuda yang berada di kabupaten Sinjai yang mengatakan bahwa “saya tidak tertarik

---

<sup>6</sup> Lutfi Hidayat, Radio Suara Bersatu, Company Rofile

lagi mendengar radio, karena radio kita hanya mendengar suara sehingga kita perlu berimajinasi sendiri mengenai isi siaran yang disampaikan penyiar dan isinya siarannya lebih banyak musik, dan sekarang kita sudah berada di zaman modern”<sup>7</sup>, hal tersebut dipaparkan oleh Wahyudin Jufri. Semua itu disebabkan karena masyarakat sudah mengikuti banyak media seperti sosial media, TV, dan lainnya. Sama halnya yang dipaparkan Miftahul Chair bahwa “saya lebih suka menonton televisi karena, televisi bisa dilihat dan didengar sehingga kita tidak perlu berimajinasi sendiri karena televisi memiliki gambar yang jelas dan menarik serta memiliki konten siaran yang bermacam-macam”<sup>8</sup>. Juga dilihat dengan munculnya radio swasta, sehingga Radio Suara Bersatu 95,5 FM harus mempertahankan dan meningkatkan kualitas program dan siarannya karena umumnya manusia selalu ingin mendengar sesuat yang baru.

Maka berdasarkan permasalahan di atas jika dikaitkan dengan penelitian ini, maka Radio Suara Bersatu 95,5 FM mestinya melakukan banyak pembenahan agar tidak ditinggal oleh pendengarnya termasuk mengubah beberapa strategi yang selama ini dianggap kurang.

### ***B. Rumusan Masalah***

Berdasarkan latar belakang masalah dan untuk melihat bagaimana Radio Suara Bersatu 95,5 FM sebagai media pembangunan, maka peneliti memberikan rumusan masalah sebagai berikut:

1. Bagaimana peran Radio Suara Bersatu 95,5 FM sebagai media pembangunan?
2. Apa faktor pendukung dan penghambat Radio Suara Bersatu 95,5 FM sebagai media pembangunan?

---

<sup>7</sup> Berdasarkan hasil survei awal yang dilakukan pada tanggal 18 April 2018 pada Wahyudin Jufri, salah satu warga kab. Sinjai.

<sup>8</sup> Berdasarkan hasil survei awal yang dilakukan pada tanggal 18 April 2018 pada Miftahul Chair, salah satu warga kab. Sinjai.

### ***C. Fokus Penelitian dan Deskripsi Fokus***

#### **1. Fokus Penelitian**

Untuk menghindari berbagai macam informasi, serta penafsiran berbeda-beda yang akan ditimbulkan setelah membaca tulisan ini serta untuk mencegah kesimpangsiuran penjelasan dan pokok permasalahan yang terdapat di dalam judul, maka perlu ditentukan fokus penelitian.

Dalam penelitian ini, Radio Suara Bersatu 95,5 FM sebagai media pembangunan adalah berfokus pada bagaimana peran Radio Suara Bersatu 95,5 FM sebagai media pembangunan.

#### **2. Deskripsi Fokus**

- a. Komunikasi pembangunan adalah usaha yang terorganisir untuk menggunakan proses komunikasi dan media dalam meningkatkan taraf sosial dan ekonomi, yang secara umum berlangsung dalam negara sedang berkembang. Dalam arti luas komunikasi pembangunan meliputi peran dan fungsi komunikasi sebagai suatu aktifitas pertukaran pesan secara timbal balik di antara masyarakat dan pemerintah, mulai dari proses perencanaan, pelaksanaan, dan evaluasi pembangunan. Dalam arti sempit, komunikasi pembangunan adalah segala upaya, cara dan teknik penampaian gagasan dan keterampilan pembangunan yang berasal dari pihak yang memprakarsai pembangunan kepada masyarakat yang menjadi sasaran, agar dapat memahami, menerima dan berpartisipasi dalam pembangunan.

- b. Komunikasi Penyiaran adalah suatu proses pengiriman informasi atau isi pesan dari seseorang atau produser (profesi) kepada masyarakat melalui proses pemancaran gelombang elektromagnetik atau gelombang yang lebu tinggi.<sup>9</sup>
- c. Radio Suara Bersatu 95,5 FM adalah salah satu radio yang berada di Kab.Sinjai tepatnya di Kec.Sinjai Utara Jl. Persatuan Raya No.101 yang merupakan Radio milik pemerintah Kab.Sinjai.
- d. Pendengar adalah sasaran komunikasi massa yang melalui media radio siaran dimana komunikasi dapat dikatakan efektif, apabila pendengar terpihak perhatiannya, tertarik terus minatnya, mengerti, tergerak hatinya dan melakukan kegiatan apa yang diinginkan pembicara.

#### ***D. Kajian Pustaka atau Penelitian Terdahulu***

Agar tidak terjadi kesamaan dengan penelitian sebelumnya, maka peneliti perlu melakukan penelusuran antara lain :

1. Penelitian yang dilakukan oleh Arini Rosdiana, mahasiswa jurusan Komunikasi dan Penyiaran Islam Universitas Islam Negeri Syarif Hidayatullah Jakarta tahun 2011 dengan judul penelitian yang diangkat “ Strategi Komunikasi Marketing Radio Dakta 107 Fm dalam meningkatkan Eksistensi di kalangan Pendengar”. Metode pendekatan penelitian yang digunakan adalah pendekatan penelitian kualitatif jenis deskriptif dengan metode pendekatan komunikasi yang berfokus pada penelitian nonhipotesis sehingga dalam langkah penelitiannya tidak perlu merumuskan hipotesis. Penelitian yang dilakukan mencoba menjabarkan strategi marketing Radio Dakta 107 Fm. Hasil dari penelitian tersebut ditemukan strategi yang digunakan yaitu strategi pertama

---

<sup>9</sup> Pelangi blossoms.blogspot.ac.id (Jumat, 05 November 2010)



strategi komunikasi marketing seperti membuat kegiatan off air, seminar, pembuatan dakta card dan memberikan program siaran yang menarik, strategi kedua strategi komunikasi seperti komunikasi interpersonal, komunikasi kelompok, dan komunikasi organisasi, dan strategi ketiga strategi performa komunikasi, yang dilakukan oleh seluruh crew Radio Dakta .<sup>10</sup>

2. Penelitian yang dilakukan oleh Alif Wiji Prahara Wati, mahasiswa Jurusan Komuikasi dan Penyiaran Islam pada Fakultas Dakwah pada Institut Agama Islam Negeri Walisongo Semarang Tahun 2011 dengan judul penelitian yang diangkat “Strategi Radio Komunitas Islam dalam Memperoleh Simpati Pendengar (Studi pada Radio Dais 107.9 FM)”, penelitian ini adalah penelitian kualitatif, dimana penelitian ini merupaka penelitian lapangan yang menggunakan metode analisi deskriptif dalam analisis datanya. Penelitian yang dilakukan yaitu mencoba menjabarkan tentang strategi radio komunitas islam melalui salah satu media yang dimilikinya yaitu Radio Dais. Hasil dari penelitian tersebut yaitu ditemukan tiga strategi utama yang digunakan melalui salah satu media dakwahnya tersebut yaitu strategi komunikasi, strategi penyiaran radio dan strategi pemasaran dalam menarik simpatik pendengar.<sup>11</sup>
3. Penelitian yang dilakukan oleh Ina Mutnainnah Basri, mahasiswa jurusan Ilmu Komunikasi pada fakultas Dakwah dan Komuniasi pada Universitas Islam Negeri Alauddin Makassar, tahun 2018 dengan judul penelitian yang diangkat “Strategi Siaran Pro 2 Fm Radio Republik Indonesia Makassar Dalam Menarik Perhatian Khalayak Pendengar”. Metode pendekatan penelitian yang

---

<sup>10</sup> Arini Rosdiana, “*Strategi Komunikasi Marketing Radio Dakta 107 Fm dalam Meningkatkan Eksistensi di kalangan Pendengar*”, 2011.

<sup>11</sup> Alif Wiji Prahara Wati, “*Strategi Radio Komunitas Islam dalam Memperoleh Simpati Pendengar (Studi pada Radio Dais 107.9 FM)*”, 2011

digunakan adalah pendekatan penelitian deskriptif kualitatif yang menggunakan metode komunikasi. Maka hasil dari penelitian ini menunjukkan bahwa strategi Pro 2 Fm Radio Republik Indonesia Makassar dalam menarik perhatian khalayak pendengar yaitu dengan membentuk atau mengadakan suatu kegiatan yang bermanfaat bagi generasi muda dan mengembangkan suatu kreatifitas anak muda tersebut. Selain itu juga diajarkan dan dibina oleh pembimbing atau mentor STUVO (Studio Vocalia) yang berpengalaman dalam bidang *vocal*. Kegiatan STUVO (Studio Vocalia) ini dilakukan pada setiap sabtu dan minggu, dimana hari minggu adalah hari libur anak sekolah jadi bisa dimanfaatkan dengan mengikuti kegiatan ini.<sup>12</sup>

Tabel 1.1  
Perbandingan Penelitian

Nama	Judul Skripsi	Fokus Penelitian	Teori	Metode Penelitian	Hasil Penelitian
Arini Rosdiana	Strategi Komunikasi Marketing Radio Dakta 107 Fm dalam meningkatkan Eksistensi di kalangan Pendengar	Fokus penelitian ini terfokus pada nonhipotesis	Landasan teori berisi tentang tinjauan strategi	Pendekatan deskriptif kualitatif dan pendekatan komunikasi	Hasil dari penelitian tersebut ditemukan strategi yang digunakan yaitu strategi pertama strategi komunikasi marketing seperti membuat kegiatan off air, seminar, pembuatan dakta card dan memberikan

<sup>12</sup> Ina Mutmainnah Basri, “Strategi Siaran Pro 2 Fm Radio Republik Indonesia Makassar Dalam Menarik Perhatian Khalayak Pendengar”, 2018

					program siaran yang menarik, strategi kedua strategi komunikasi seperti komunikasi interpersonal, komunikasi kelompok, dan komunikasi organisasi, dan strategi ketiga strategi performa komunikasi, yang dilakukan oleh seluruh crew Radio Dakta.
Alif Wiji Prahara Wati	Strategi Radio Komunitas Islam dalam Memperoleh Simpati Pendengar (Studi pada Radio Dais 107.9 FM)”	Fokus penelitian ini difokuskan pada Radio Komunitas Islam dalam memperoleh simpati pendengar	Landasan teori berisi tinjauan strategi, tinjauan tentang radio komunitas, tinjauan tentang simpati pendengar, dakwah melalui radio komunitas.	Metode analisis deskriptif dalam analisis data	Hasil dari penelitian tersebut yaitu ditemukan tiga strategi utama yang digunakan melalui salah satu media dakwahnya tersebut yaitu strategi komunikasi, strategi penyiaran radio dan strategi pemasaran dalam menarik simpatik pendengar.

Ina Mutmainnah Basri	Strategi Siaran Pro 2 Fm Radio Republik Indonesia Makassar Dalam Menarik Perhatian Khalayak Pendengar	Fokus penelitian ini difokuskan pada Siaran Pro 2 Fm Radio Republik Indonesia Makassar dalam menarik perhatian khalayak pendengar.	Landasan teori berisi tentang tinjauan strategi	Pendekatan deskriptif kualitatif dengan pendekatan komunikasi	Hasil dari penelitian bahwa strategi Pro 2 Fm Radio Republik Indonesia Makassar dalam menarik perhatian khalayak pendengar yaitu dengan membentuk atau mengadakan suatu kegiatan yang bermanfaat bagi generasi muda dan mengembangkan suatu kreatifitas anak muda tersebut. Selain itu juga diajarkan dan dibina oleh pembimbing atau mentor STUVO (Studio Vocalia) yang berpengalaman dalam bidang <i>vocal</i> . Kegiatan STUVO (Studio Vocalia) ini dilakukan pada setiap sabtu dan minggu, dimana hari minggu adalah hari libur anak sekolah jadi bisa dimanfaatkan dengan mengikuti kegiatan ini.
----------------------	---	--	---	---	--

Sumber: Berdasarkan hasil olah data 2018

## ***E. Tujuan Penelitian dan Kegunaan Penelitian***

### **1. Tujuan Penelitian**

- a. Untuk mengetahui peran Radio Suara Bersatu 95,5 FM sebagai media pembangunan.
- b. Untuk mengetahui faktor pendukung dan penghambat Radio Suara Bersatu 95,5 FM sebagai media pembangunan.

### **2. Kegunaan Penelitian**

- a. Secara akademik hasil penelitian ini diharapkan dapat memberikan manfaat bagi pengembang ilmu pengetahuan khususnya wawasan dalam ilmu komunikasi terutama yang berkaitan dengan cara mengelola dan manajemen radio sebagaimana yang diterapkan oleh Radio Suara Bersatu 95,5 FM dalam hal Radio Suara Bersatu 95,5 FM sebagai media pembangunan.
- b. Secara praktik hasil penelitian ini juga diharapkan dapat memberikan masukan dan menjadi acuan untuk memahami Radio Suara Bersatu 95,5 FM sebagai media pembangunan.

## **BAB II**

### **TINJAUAN TEORETIS**

#### ***A. Komunikasi Pembangunan***

Komunikasi pembangunan adalah usaha yang terorganisir untuk menggunakan proses komunikasi dan media dalam meningkatkan taraf sosial dan ekonomi, yang secara umum berlangsung dalam negara sedang berkembang. Dalam arti luas komunikasi pembangunan meliputi peran dan fungsi komunikasi sebagai suatu aktifitas pertukaran pesan secara timbal balik di antara masyarakat dan pemerintah, mulai dari proses perencanaan, pelaksanaan, dan evaluasi pembangunan. Dalam arti sempit, komunikasi pembangunan adalah segala upaya, cara dan teknik penampaian gagasan dan keterampilan pembangunan yang berasal dari pihak yang memprakarsai pembangunan kepada masyarakat yang menjadi sasaran, agar dapat memahami, menerima dan berpartisipasi dalam pembangunan.

Komunikasi pembangunan yang diutamakan adalah kegiatan mendidik dan memotivasi masyarakat, bukannya memberikan laporan yang tidak realistis dari fakta-fakta atau sekedar penonjolan diri. Tujuan komunikasi untuk menanamkan gagasan-gagasan, sikap mental, dan mengajarkan keterampilan yang dibutuhkan oleh suatu negara berkembang. Secara pragmatis, dapat dirumuskan bahwa komunikasi pembangunan adalah komunikasi yang dilakukan untuk melaksanakan rencana pembangunan suatu negara.

Komunikasi pembangunan bersifat timbal balik mementingkan adanya dialog antara kedua belah pihak yang memberikan penerangan atau yang menyampaikan dengan pihak yang menerima pesan/penerangan, dan antara khalayak sendiri. Dengan demikian, keberhasilan sangat bergantung dari adanya iklim yang diliputi rasa saling

percaya mempercayai antar pemerintah dan masyarakat dan adanya iktikad baik atas dasar kepentingan nasional.

## ***B. Komunikasi Massa***

### **1. Pengertian Komunikasi Massa**

Komunikasi massa adalah proses komunikasi yang dilakukan melalui media massa dengan berbagai tujuan komunikasi dan untuk menyampaikan informasi kepada khalayak luas.<sup>1</sup> Dan media massa ini adalah surat kabar, film, radio, dan televisi.<sup>2</sup>

Menurut Michael W. Gamble dan Teri Kwal Gamble akan semakin memperjelas apa itu komunikasi massa, sebagai berikut:<sup>3</sup>

Pertama, komunikator dalam komunikasi massa mengandalkan peralatan modern untuk menyebarkan atau memancarkan pesan secara cepat kepada khalayak yang luas dan tersebar. Pesan saat itu disebarkan melalui media modern pula antara lain surat kabar, majalah, televisi, film, atau gabungan di antara media tersebut.

Kedua, komunikator dalam komunikasi massa dalam menyebarkan pesan-pesannya yang dimaksud mencoba berbagai pengertian dengan tujuan orang yang tidak saling kenal atau mengetahui satu sama lain.

Ketiga, komunikasi massa dikontrol oleh *gatekeeper* (penapis informasi). Artinya pesan-pesan yang disebarkan atau dipancarkan dikontrol oleh sejumlah individu dalam lembaga tersebut sebelum disiarkan lewat media massa.

---

<sup>1</sup> Bungin Burhan, *Sosiologi Komunikasi*, (Jakarta: Kencana, 2006), hlm. 71.

<sup>2</sup> Onong Uchjana Effendy, *Dinamika Komunikasi*, (Bandung: PT. Remaja Rosdakarya, 2008), hlm. 50.

<sup>3</sup> Nurdin, *Pengantar Komunikasi Massa*, (Jakarta: Rajawali Pers, 2014), hlm. 8.

## 2. Ciri-ciri Komunikasi Massa

Ciri- ciri komunikasi massa adalah sebagai berikut :<sup>4</sup>

### a. Komunikator dalam komunikasi massa melembaga

Komunikator dalam komunikasi massa bukan satu orang, tetapi kumpulan orang. Artinya, gabungan antar berbagai macam unsur dan bekerja sama satu sama lain dalam sebuah lembaga. Lembaga yang dimaksud di sini menyerupai sebuah sistem. Sistem itu adalah sekelompok orang, pedoman, dan media yang melakukan suatu kegiatan mengolah, menyimpan, menuangkan ide, gagasan, simbol, lambang menjadi pesan dalam membuat keputusan untuk mencapai suatu kesepakatan dan saling pengertian satu sama lain dengan mengolah pesan itu menjadi sumber informasi.

### b. Komunikasi dalam komunikasi massa bersifat heterogen

Komunikasi dalam komunikasi massa sifatnya heterogen. Artinya, komunikasi terdiri dari beragam pendidikan, umur, jenis kelamin, status sosial ekonomi, jabatan yang beragam, dan memiliki agama atau kepercayaan yang berbeda pula.

### c. Pesannya bersifat umum

Pesan-pesan dalam komunikasi massa tidak ditujukan ke pada satu orang atau kelompok masyarakat tertentu. Dengan kata lain, pesan-pesannya ditujukan kepada khalayak yang plural. Karena itu, pesan-pesan yang dikemukakan tidak boleh bersifat khusus.

### d. Komunikasi berlangsung satu arah

Pada media massa, komunikasi hanya berjalan satu arah. Kita tidak bisa langsung memberikan respon kepada komunikatornya (media massa yang bersangkutan). Kalaupun bisa, sifatnya tertunda.

---

<sup>4</sup> Nurudin, *Pengantar Komunikasi Massa*, (Jakarta: Rajawali Pers, 2004), hlm. 19.



e. Komunikasi massa menimbulkan keserempakan

Salah satu ciri komunikasi massa selanjutnya adalah keserempakan proses penyebaran pesannya. Serempak berarti khalayak bisa menikmati media massa tersebut hampir bersamaan.

f. Komunikasi massa mengandalkan peralatan teknis

Media massa sebagai alat utama menyampaikan pesan kepada khalayaknya sangat membutuhkan peralatan teknis. Peralatan teknis misalnya pemancar untuk media elektronik (mekanik atau elektronik). Dewasa ini telah terjadi revolusi komunikasi massa dengan perantaraan satelit. Peran satelit akan memudahkan proses pemancaran pesan yang dilakukan media elektronik seperti televisi. Bahkan saat ini sudah sering televisi menyajikan siaran langsung (*live*) dan bukannya rekaman (*recorded*).

g. Komunikasi massa dikontrol oleh *gatekeeper*

Gatekeeper atau yang sering disebut penapis informasi adalah orang yang sangat berperan dalam penyebaran informasi melalui media massa. Gatekeeper berfungsi sebagai orang yang ikut menambah atau mengurangi, menyederhanakan, mengemas agar semua informasi yang disebarkan lebih mudah dipahami. Gatekeeper juga berfungsi menginterpretasikan pesan, menganalisis, menambah data, dan mengurangi pesan-pesannya. Intinya, gatekeeper merupakan pihak yang ikut menentukan pengemasan sebuah pesan dari media massa. Semakin kompleks sistem media yang dimiliki, semakin banyak pula (pemalang pintu atau penapis informasi) yang dilakukan. Bahkan, gatekeeper sangat menentukan berkualitas atau tidaknya informasi yang akan disebarkan.

### 3. Fungsi Komunikasi Massa

Fungsi komunikasi massa, adalah sebagai berikut:<sup>5</sup>

#### a. Informasi

Fungsi informasi merupakan fungsi paling penting yang terdapat dalam komunikasi massa. Komponen paling penting untuk mengetahui fungsi informasi ini adalah berita-berita yang disajikan. Fakta-fakta yang dicari wartawan di lapangan kemudian dituangkannya dalam tulisan juga merupakan informasi. Fakta yang dimaksud adalah adanya kejadian yang benar-benar terjadi di masyarakat.

#### b. Hiburan

Fungsi hiburan untuk media elektronik menduduki posisi yang paling tinggi dibandingkan dengan fungsi-fungsi yang lain. Masalahnya, masyarakat kita masih menjadikan televisi sebagai media hiburan. Hal ini mendudukan televisi sebagai alat utama hiburan (untuk melepas lelah).

#### c. Persuasif

Fungsi persuasif komunikasi massa tidak kalah pentingnya dengan fungsi informasi dan hiburan. Banyak bentuk tulisan yang kalau diperhatikan sekilas hanya berupa informasi, tetapi jika diperhatikan secara lebih jeli ternyata terdapat fungsi persuasi. Fungsi persuasi dianggap sebagai fungsi yang paling penting dari komunikasi massa. Persuasi bisa datang dari berbagai macam bentuk: Pertama, mengukuhkan atau memperkuat sikap, kepercayaan, atau nilai seseorang; Kedua, mengubah sikap, kepercayaan, atau nilai seseorang; Ketiga, menggerakkan seseorang untuk melakukan sesuatu; dan Keempat, memperkenalkan etika, atau menawarkan sistem nilai tertentu.

---

<sup>5</sup> Nurudin, *Pengantar Komunikasi Massa*, (Jakarta: Rajawali Pers, 2013), hlm. 66-93.

d. Transmisi budaya

Transmisi budaya merupakan salah satu fungsi komunikasi massa yang paling luas, meskipun paling sedikit dibicarakan. Transmisi budaya tidak dapat dilakukan selalu hadir dalam berbagai bentuk komunikasi yang mempunyai dampak pada penerimaan individu. Transmisi budaya mengambil tempat dalam dua tingkatan, kontemporer dan historis. Di dalam tingkatan kontemporer, media massa memperkuat konsensus nilai masyarakat, dengan selalu memperkenalkan bibit perubahan secara terus menerus. Hal ini merupakan faktor yang memberi petunjuk teka-teki yang mengitari media massa, mereka secara serempak pengukuh *status quo* dan mesin perubahan. Sementara itu, secara historis umat manusia telah dapat melewati atau menambahkan pengalaman baru dari sekarang untuk membimbingnya ke masa depan.

e. Mendorong kohesi sosial

Kohesi yang dimaksud di sini adalah penyatuan. Artinya, media massa mendorong masyarakat untuk bersatu. Dengan kata lain, media massa merangsang masyarakat untuk memikirkan dirinya bahwa bercerai-berai bukan keadaan yang baik bagi kehidupan mereka. Media massa yang memberitakan arti pentingnya kerukunan hidup umat beragama, sama saja media massa itu mendorong kohesi sosial. Akan tetapi, ketika media massa mempunyai fungsi untuk menciptakan integrasi sosial, sebenarnya di sisi lain media juga memiliki peluang untuk menciptakan disintegrasi sosial. Jadi, sebenarnya peluang untuk menciptakan integrasi dan disintegrasi sama besarnya.

f. Pengawasan

Bagi Laswell, komunikasi massa mempunyai fungsi pengawasan. Artinya, menunjuk pada pengumpulan dan penyebaran informasi mengenai kejadian-kejadian

yang ada di sekitar kita. Fungsi pengawasan bisa dibagi menjadi dua, yakni *warning or beware surveillance* atau pengawasan peringatan dan *instrumental surveillance* atau pengawasan instrumental.

g. Korelasi

Fungsi korelasi yang dimaksud adalah fungsi yang menghubungkan bagian-bagian dari masyarakat agar sesuai dengan lingkungannya. Erat kaitannya dengan fungsi ini adalah peran media massa sebagai penghubung antara berbagai komponen masyarakat. Bagi Charles R. Wright fungsi korelasi juga termasuk menginterpretasikan pesan yang menyangkut lingkungan dan tingkah laku tertentu dalam mereaksi kejadian-kejadian.

h. Pewarisan sosial

Dalam hal ini media massa berfungsi sebagai seorang pendidik, baik yang menyangkut pendidikan formal maupun informal yang mencoba meneruskan atau mewariskan suatu ilmu pengetahuan, nilai, norma, pranata, dan etika dari satu generasi ke generasi selanjutnya.

i. Melawan kekuasaan dan kekuatan represif

Hal yang dilupakan oleh banyak orang adalah bahwa komunikasi massa bisa menjadi sebuah alat untuk melawan kekuasaan dan kekuatan represif. Komunikasi massa berperan memberikan informasi, tetapi informasi yang diungkapkannya ternyata mempunyai motif-motif tertentu untuk melawan kemapanan. Memang diakui bahwa komunikasi massa juga bisa berperan untuk memperkuat kekuasaan, tetapi juga bisa sebaliknya.

j. Menggugat hubungan trikotomi

Hubungan trikotomi adalah hubungan yang bertolak belakang antara tiga pihak. Dalam kajian komunikasi hubungan trikotomi melibatkan pemerintah, pers, dan masyarakat. Ketiga pihak ini dianggap tidak pernah mencapai kata sepakat karena perbedaan kepentingan masing-masing pihak.

**C. Radio Sebagai Media Massa**

Media massa memang tidak mempengaruhi orang untuk mengubah sikap, tetapi media massa cukup berpengaruh terhadap apa yang dipikirkan orang. Ini berarti media massa mempengaruhi persepsi khalayak tentang apa yang dianggap penting.<sup>6</sup>

Pengaruh media massa terasa lebih kuat lagi pada masyarakat modern. Karena mereka memperoleh banyak informasi tentang dunia dari media massa.<sup>7</sup>

Selain itu media massa adalah insitusi yang berperan sebagai *agent of change*, yang sebagai institusi pelopor perubahan. Ini adalah paradigma utama media massa. Dalam menjalankan paradigmanya, media massa berperan.<sup>8</sup>

1. Sebagai Institusi pencerahan masyarakat, yakni sebagai media edukasi. Media massa menjadi yang setiap saat mendidik masyarakat supaya cerdas, terbuka pikirannya dan menjadi masyarakat yang maju.
2. Media massa juga menjadi media informasi, media yang setiap saat menyampaikan informasi kepada masyarakat, sehingga masyarakat kaya akan informasi. Selain itu menjadikan masyarakat sebagai masyarakat dunia yang dapat berpartisipasi dengan berbagai kemampuannya.

---

<sup>6</sup> Jalaluddin, Rakhmat, *Psikologi Komunikasi Edisi Revisi* (Bandung: PT Remaja Rosdakarya, 2006), hlm. 200.

<sup>7</sup> Elvinaro, Ardianto, dan Lukiati Komala Erdinaya, *Komunikasi Massa suatu pengantar*, (Bandung: Simbiosis Rekatama Media, 2004), hlm. 53.

<sup>8</sup> Burhan, Bungin, *Sosiologi Komunikasi* (Jakarta: Kencana, 2006), hlm. 85

3. Media massa sebagai hiburan. Sebagai *agent of change*, media massa juga menjadi institusi yang setiap saat menjadi corong kebudayaan, katalisator perkembangan budaya.

Radio merupakan media massa sederhana yang tanpa batas menjangkau pendengarnya, oleh karena itu radio memiliki karakteristik yang khas dan berbeda dari media lainnya, yaitu:<sup>9</sup>

1. *Auditori*, karena radio adalah surat yang didengar yang bersifat sepintas lalu, maka isi siaran tidak dapat diulang. Pendengar tidak mungkin menoleh kebelakang atau menyuruh penyiar untuk mengulangi siarannya itu.
2. *Transmisi*, proses penyebarluasannya atau disampaikan kepada pendengar melalui (*transmisi*).
3. Mengandung gangguan, seperti timbul tenggelam (*fading*) dan gangguan teknis “*channel noise factory*”.
4. *Theatre of mind*, radio menciptakan gambar (*makes picture*) dalam imajinasi pendengar dengan kekuatan kata dan siaran radio merupakan kekuatan seni memainkan imajinasi pendengar melalui kata dan suara. Pendengar hanya bisa memainkan imajinasinya apa yang dikemukakan penyiar, bahkan tentang sosok penyiarinya sendiri.
5. Identik dengan musik, radio adalah sarana hiburan termurah dan tercepat sehingga menjadi media untuk mendengarkan musik. Dalam hal musik, radio memberikan daya *surprise* seketika atau memberikan kejutan, karena pendengar biasanya tidak tahu lagu apa yang disajikan.

---

<sup>9</sup> Syamsul M Romli, Asep. Opcit, hlm. 21-23.

Keuntungan radio siaran bagi komunikasi ialah sifatnya yang santai. Orang bisa menikmati acara siaran radio sambil makan, sambil tidur-tiduran, sambil bekerja, bahkan sambil mengemudikan mobil.<sup>10</sup>

## 1. Konsep Radio

### a. Pengertian Radio

Radio adalah sebuah teknologi yang digunakan untuk pengiriman sinyal dengan cara modulasi dan radiasi elektromagnetik (gelombang elektromagnetik). Gelombang ini melintas dan merambat lewat udara dan bisa juga merambat lewat ruang angkasa yang hampa udara, karena gelombang ini tidak memerlukan medium pengangkut (seperti molekul udara).<sup>11</sup>

Radio merupakan salah satu bentuk media massa. Radio buah perkembangan teknologi yang memungkinkan suara ditransmisikan secara serempak melalui gelombang elektromagnetik di udara. Radio biasanya menyiarkan berita, iklan, musik, sampai diskusi dan drama.

Werner J. Serverin-James W. Tankard, Jr mengemukakan bahwa teori informasi secara esensi adalah sebuah teori pengiriman sinyal. Sinyal mempunyai bentuk yang berbeda-beda, bergantung pada sistem komunikasi yang kita amati. Kita telah mengetahui bahwa dalam berbicara sinyal adalah aneka tekanan suara yang berjalan melalui udara (saluran). Di radio, sinyalnya adalah gelombang elektromagnetik. Saluran adalah, seperti yang tersirat media yang digunakan untuk mengirim sinyal dari pengirim ke penerima.<sup>12</sup>

---

<sup>10</sup> Onong Uchyana Effendy, *Radio Siaran Teori dan Praktik*, (Bandung: Mandar Maju, 1991), hlm. 18.

<sup>11</sup> Asep Syamsul dan M. Romli, *Dasar-dasar Siaran Radio*, (Bandung: Nuansa, 2009), hlm. 12.

<sup>12</sup> Werner J. Serverin-James W. Tankard, Jr, *Teori Komunikasi*, (Jakarta: Kencana, 2009), hlm. 58.

Menurut Wahyudi dalam bukunya tentang radio mengatakan :

Radio adalah pemancar gelombang elektromagnetik yang membawa muatan sinyal suara, yang terbentuk melalui microphone, kemudian pemancar ini diterima oleh sistem antena untuk diteruskan ke pesawat 44 penerima dan sinyal radio itu diubah menjadi suara atau audio di dalam loudspeaker.<sup>13</sup>

Radio dalam konteks komunikasi adalah proses penyampaian pesan yang memanfaatkan gelombang elektromagnetik yang dikeluarkan pemancar melalui udara dan diterima oleh antena untuk diubah ke dalam bentuk S.

Dalam penyiaran informasi, hendaklah dilakukan dengan cara yang bijaksana, sebagaimana firman Allah Swt dalam QS An Nahl/6:125.

أَدْعُ إِلَى سَبِيلِ رَبِّكَ بِالْحُكْمَةِ وَالْمَوْعِظَةِ الْحَسَنَةِ وَجَادِلْهُمْ بِالَّتِي هِيَ أَحْسَنُ قُلَى إِنَّ رَبَّكَ هُوَ أَعْلَمُ بِمَنْ ضَلَّ عَنْ سَبِيلِهِ وَهُوَ أَعْلَمُ بِالْمُهْتَدِينَ (١٢٥)

Terjemahnya:

Serulah (manusia) kepada jalan Tuhan-mu dengan hikmah dan pelajaran yang baik dan bantahlah mereka dengan cara yang baik. Sesungguhnya Tuhanmu Dialah yang lebih mengetahui tentang siapa yang tersesat dari jalan-Nya dan Dialah yang lebih mengetahui orang-orang yang mendapat petunjuk.<sup>14</sup>

Dalam ayat tersebut dijelaskan bahwa serulah, yakni lanjutkan usahamu untuk menyeru semua yang engkau sanggup seru, *kepada jalan yang ditunjukkan Tuhanmu*, yakni ajaran Islam, *dengan hikmah dan pengajaran yang baik dan bantahlah mereka*, yakni siapa pun yang menolak atau meragukan ajaran Islam, *dengan cara yang terbaik*. Itulah tiga cara berdakwah yang hendaknya engkau tempuh menghadapi manusia yang

<sup>13</sup> Wahyudi JB, *Dasar-dasar Jurnalistik Radio dan Televisi*, Cet I; (Jakarta: Pustaka Umum Grafiti, 1996), hlm. 59.

<sup>14</sup> <https://tafsirq.com/16-an-nahl/ayat-125>



beraneka ragam peringkat dan kecenderungannya; jangan hiraukan cemoahan, atau tuduhan-tuduhan tidak berdasar kaum musyrikin, dan serahkan urusanmu dan urusan mereka pada Allah karena *sesungguhnya Tuhanmu* yang selalu membimbing dan berbuat baik kepadamu *Dia-lah* sendiri yang lebih mengetahui dari siapa pun yang menduga tahu *tentang siapa yang* bejat jiwanya sehingga *tersesat dari jalan-Nya dan Dia-lah* saja juga yang lebih mengetahui orang-orang yang sehat jiwanya sehingga mendapat petunjuk.<sup>15</sup>

#### **b. Karakteristik Radio**

Radio memiliki karakteristik yang berbeda dengan media massal lainnya, yaitu :

- 1) *Auditory, Sound only, Auditif.* Radio adalah suara, untuk didengar, dikonsumsi telinga atau pendengar.
- 2) *Trasnisi.* Proses penyebarluasan atau disampaikan kepada pendengar melalui pemancar (*transmisi*).
- 3) Mengandung gangguan seperti timbul tenggelam (*fading*) dan gangguan teknis *channel noise factor*.
- 4) *Theater of Mind.* Rradio menciptakan gambar dalam imajinasi pendengar dengan kekuatan kata dan suara. Siaran radio merupakan seni memainkan imajinasi pendengar melalui kata dan suara. Pendengar hanya bisa membayangkan dalam imajinasinya apa yang dikemukakan penyiar.
- 5) Identik dengan musik. Radio adalah saran hiburan termurah dan tercepat sehingga menjadi media utama untuk mendengrkan musik. Dalam hal musik, radio memiliki daya kejutan seketika karena pendengar biasanya

---

<sup>15</sup> M. Quraish Shihab, *Tafsir Al-Mishbah, Pesan, Kesan dan Keserasian al-Qur'an*, (Jakarta: LenteraHati, 2011), Cet. IV, Jilid. 6, hlm. 774.

tidak tahu lagi apa yang disajikan berbeda dengan memutar kaset yang sudah biasa ditebak urutan lagunya.<sup>16</sup>

### c. Sifat-sifat Radio

Radio siaran memiliki sifat-sifat tersendiri yang menjadikan kelebihan dan kekuatannya selaku media massa elektronik. Radio siaran memiliki gaya penyiaran sendiri atau yang disebut *radio siaran style*, yang sekaligus merupakan sifat-sifat radio, yaitu:

#### 1. Auditif

Sifat radio siaran adalah auditif untuk didengar maka isi siaran yang sampai ditelinga pendengar hanya selintas lalu saja. Ini berbeda sesuatu yang disiarkan melalui media surat kabar, majalah atau media dalam bentuk tulisan lainnya yang dapat dibaca, diperiksa, ditelaah berulang kali. Pendengar tidak mengerti terhadap isi siaran yang sifatnya hanya suara tentu dibutuhkan orang-orang yang bisa menjadi awak siar yang cukup handal, agar tiap materi siaran bisa diterimah dengan baik oleh pendengar, bukan samar-samar atau tidak jelas.

#### 2. Mengandung gangguan

Setiap komunikasi menggunakan saluran bahasa dan bersifat massal yang akan menghadapi dua faktor gangguan. Gangguan pertama adalah apa yang disebut *semantic noise factor* dan yang kedua ialah *chanel noise factor*. Gangguan teknis dapat berupa intervensi sehingga membuat siaran sukar dimengerti, atau gangguan karena pesawat lainnya.

---

<sup>16</sup> Asep Syamsul M. Ramli, *Broadcast Journalism*, (Cet I; Bandung, PT Remaja Rosdakarya, 2014), hlm. 22.

### 3. Akrab

Radio siaran sifatnya akrab, intim seorang penyiar radio seolah-olah berada dikamar pendengar yang penuh dengan hormat dan cekatan menghadirkan acara-acara yang menggembirakan kepada penghuni rumah dan sifat ini tidak dimiliki oleh media-media lainnya.

### 4. Gaya percakapan

Radio siaran memiliki gaya percakapan yang lebih santai dan mudah dimengerti semua orang.

### 5. Bahasa yang digunakan bukan bahasa tulisan

Bahasa yang digunakan bukan bahasa tulisan, tetapi gaya percakapan sehari-hari. Bahasa percakapan yang unik muncul dari dunia radio yang diperkenalkan penyiar menjadi sesuatu yang tren dengan demikian media siaran radio biSA juga menjadi *trend-setter* karena gaya bahasa mereka, hal-hal yang unik merupakan khas dan ciri dari sebuah stasiun radio.<sup>17</sup>

## d. Kelemahan dan Kekurangan Radio

Media radio dilihat dari kelemahan dan kelebihan yakni:<sup>18</sup>

### 1. Kelemahan Radio

- a) Durasi program terbatas, radio siaran dalam setiap programnya dibatasi waktu, setiap program memiliki rentang waktunya masing-masing. Misalkan maksimal durasi waktu program selama 240 menit atau 4 jam, yang terbagi dalam segenap acara.

---

<sup>17</sup> Irwanti said, *Fungsi Sosioal Siaran Radio*, (Makassar: Alauddin university: 2012), hlm. 61-62.

<sup>18</sup> Tomy Suprpto, *Berkarir di Dunia Broadcasting*, hlm. 145.

- b) Sifat radio adalah *audiotori*, untuk mendengar. Isi pesan atau informasi radio siaran gampang lenyap dari ingatan pendengar, untuk itu pendengar tidak bisa meminta mengulang informasi atau lagu yang sudah disiarkan. Artinya sifatnya sekilas, pesan yang disampaikan tidak rinci dan detail.
- c) Mengandung gangguan. Radio siaran sebagai media massa juga tak lepas dari gangguan yang sifatnya teknis. Karena kekuatan radio siaran adalah bunyi atau suara, maka unsur ini pula biasa menjadi kelemahan karena adanya gangguan sinyal, suara terdengar menghilang atau terdapat *noise*.
- d) *Non Visual*. Radio tidak dapat memperlihatkan visualisasi tentang situasi dalam radio, sosok penyiar maupun narasumber yang akan *non-air* diradio, berbeda sekali dengan televisi yang mempunyai visualisasi dan audio.

Radio dapat memungkinkan untuk upaya menyukseskan pendidikan didunia ini menjadikan media radio sebagai media pendidikan bukan dijadikan sebagai media hiburan. Sehingga media radio dapat dimanfaatkan oleh publik yang haus akan informasi pendidikan atau pengetahuan.

## 2. Kelebihan Radio

- a) Langsung. Radio adalah satu-satunya media yang memiliki kemampuan menyampaikan isi kandungan program secara langsung. Pada saat suara dipancarkan, telinga pendengar langsung menangkap dan mencernanya meski sambil mengerjakan aktifitas apapun.
- b) Cepat. Dari segi penyampaian pesan, radio memiliki kecepatan yang sulit ditandingi oleh media lain. Suatu peristiwa yang terjadi bisa dengan cepat disiarkan oleh stasiun radio.

- c) Menciptakan gambar dalam ruang imajinasi pendengar. Keunggulan suara radio memberi pendengar kebebasan berimajinasi. Radio satu-satunya media komunikasi modern yang memiliki kemampuan istimewa dalam menciptakan gambar atau rekaan di ruang imajinasi pendengarnya, dengan keunggulan semua kalangan bisa mendengarkan.
- d) Tanpa Batas. Radio tidak dibatasi oleh batas geografis maupun demografis. Hanya orang tuna rungu saja yang tidak bisa menikmati. Kemajuan teknologi satelit atau digital, radio bisa dinikmati pendengar diluar jangkauan frekuensi atau radius yang dimilikinya.
- e) Tidak banyak pernik. Dibanding media lain, pada peliputan berita radionya cukup satu orang, dengan membawa kelengkapan berupa *microphone* dan sebuah *handphone* untuk melaporkan sesuatu secara langsung.
- f) Murah. Radio merupakan media yang relatif murah dari segi investasi awal (hanya butuh peralatan radio, *transmitter* atau pemancar, menara dan antena) maupun dari segi biaya produktif.
- g) Hangat dan dekat. Tidak berhadapan langsung dengan pendengar dan terpisah jarak begitu jauh namun kedekatan dengan penyiar radio bisa terjalin dekat dan akrab.
- h) Mendidik. Radio sangat efektif dipakai sebagai media pendidikan. Apalagi jika jangkauannya luas dan sebagian besar pendengar bermukim di wilayah pinggiran yang mungkin belum memiliki sarana pendidikan yang bisa dikemas dengan menarik dan mudah disimak pendengarnya.

- i) Memberi manfaat bagi individu dan masyarakat. Karakternya yang intim dan hangat, radio memiliki kemampuan untuk cepat diakrapi oleh khalayak pendengar yang bisa sebagai tempat mencari informasi.

#### e. Perkembangan Radio

Radio adalah sarana alat pemancar siaran atau sebagai media penyampaian komunikasi secara audio dan visual. Menurut Frank Jefkins, radio adalah sebuah media utama informasi, hiburan, dan pendidikan yang sangat populer.<sup>19</sup>

Radio merupakan media yang memiliki jangkauan selektif terhadap segmen pasar tertentu, kebudayaan radio telah mengakar pada masyarakat luas, masyarakat pun telah terbiasa ditemani radio pada setiap kesempatan, ada beberapa kekuatan yang dimiliki radio di antaranya:<sup>20</sup>

1. Menjangkau jumlah khalayak sasaran besar pada waktu yang bersamaan.
2. Menjangkau individu atau kelompok masyarakat yang hidup terpencil dan terpancar seperti kehidupan agraris pada umumnya.
3. Cepat menyampaikan pesan sehingga dapat memberikan informasi yang berguna.
4. Mengatasi berbagai kendala geografis.
5. Produksi siarannya singkat dan berbiaya murah.

Radio mengalami perkembangan yang cukup pesat sebagai media informasi dan hiburan, karena radio bisa didengarkan kapan saja dan dimana saja berada. Masyarakat yang buta huruf dan buta mata saja bisa menikmati sajian radio tanpa kendala. Radio bisa menjadi teman setia yang menghibur di kala suntuk atau bosan, serta menemani aktifitas sehari-hari, sehingga dengan menggunakan media tersebut

<sup>19</sup> Pius A Partanto, M. Dahlan Al Barry, *kamus ilmiah* (Surabaya: Arkola, 1994), hlm. 906.

<sup>20</sup> Yulia, Wahda. *Andai aku jadi penyiar*, (Yogyakarta: PT Pustaka Baru, 2010), hlm. 62-63.

akan lebih mudah mendapatkan hal-hal dan berita terbaru. Selain itu ada tiga unsur yang sangat melekat pada radio sehingga daya tarik tersendiri, yaitu kata-kata lisan (*spoken words*), musik (*music*), dan efek suara (*sound effect*).<sup>21</sup>

#### **f. Fungsi Radio**

Radio dalam kehidupan sehari-hari digunakan sebagai sarana penyampaian informasi. Suara yang kita dengar dari pesawat radio merupakan perubahan bentuk energi elektromagnetik dari gelombang radio yang ditangkap oleh pesawat radio, kemudian diubah melalui *loudspeaker* (pengeras suara) menjadi energi bunyi sehingga bisa kita dengar.

Suara yang kita dengar dari pesawat radio bisa berisi tentang hiburan, misalnya musik, humor serta berita dan berbagai informasi lainnya. Jadi, penyebutan istilah radio pada umumnya masih rancu. Pengertian pertama adalah: alat/pesawat untuk mengubah gelombang radio menjadi gelombang bunyi/suara. Sedangkan pengertian lainnya gelombang yang merupakan bagian dari gelombang elektromagnetik.

Radio siaran (*radio broadcast*) ialah salah satu aspek dari komunikasi massa. Dalam proses komunikasi sosial, peran ideal radio sebagai media publik, sebanyak mungkin mampu mewartakan kebutuhan dan kepentingan pendengarnya.

Sebagai media massa, radio siaran mempunyai ciri dan sifat yang berbeda dengan media massa lainnya. Radio merupakan media auditif (hanya bisa didengar), murah, merakyat, dan bisa di bawah atau didengarkan dimana-mana.

Radio berfungsi sebagai media ekspresi, komunikasi, informasi, pendidikan, dan hiburan. Radio memiliki kekuatan terbesar sebagai media imajinasi sebab sebagai

---

<sup>21</sup> Onong, Uchayana Effendi. *Dinamika Komunikasi*, (Bandung: PT Remaja Rosda Karya, 1992), hlm. 108.

media yang buta, radio melakukan stimulasi begitu banyak suara dan berupaya memvisualisasikan suara melalui telinga pendengarnya.

Keuntungan dari radio sebagaimana sudah dijelaskan pada pembahasan sebelumnya bahwa radio siaran dapat menjangkau hampir seluruh warga negara dalam masyarakat, setiap waktu, setiap tempat, dan melibatkan siap saja (bahkan orang buta huruf) serta dimana saja. Pendengar tidak harus tetap berada didepan pesawat radionya, tidak seperti halnya menonton televisi.

#### **g. Karakteristik Pendengar**

Pendengar radio atau audience adalah faktor yang paling utama bagi media, karena audience suatu komponen media. Kehadiran audience akan menentukan faktor keberhasilan suatu media. Tingkat persaingan stasiun radio di kota besar dewasa ini cukup tinggi dalam merebut perhatian audience. Program radio harus dikemas sedemikian rupa agar menarik perhatian dan dapat diakui oleh orang banyak.<sup>22</sup>

Ada beberapa sifat dari pendengar radio yang memang harus diketahui dan dipahami oleh seseorang penyiar (*announcer*) untuk bisa membantu jalannya proses siaran. Pendengar sendiri mempunyai makna seorang yang mendengarkan siaran radio yang menjadi sasaran dari komunikasi massa melalui radio. Komunikasi dapat dilakukan secara efektif ketika pendengar ingin mendengarkan siaran radio, tertarik untuk mendengarkannya secara berkelanjutan, dan pada akhirnya melakukan apa yang disiarkan melalui media yaitu radio. Beberapa karakter pendengar radio yaitu:<sup>23</sup>

- a. *Heterogen*, pendengar terdiri dari orang-orang berbeda usia, ras, suku, agama, strata sosial, latar belakang sosial, politik, budaya, dan beranekaragam kepentingan.

<sup>22</sup> Denis Mc Quail, *Teori Komunikasi Massa*, (Jakarta: Erlangga, 1987), hlm. 203.

<sup>23</sup> Syamsul Aspek M.Romli, *Dasar-Dasar Siaran Radio*, (Bandung: Nuansa, 2009), hlm. 21.



- b. *Pribadi*, pendengar adalah individu yang berdiri sendiri, bukanlah tim kelompok. Komunikasi yang berlangsung berusaha menciptakan kedekatan antara pribadi, sehingga pendengar bisa merasa nyaman dengan pesan yang disampaikan, bisa dipahami dengan baik oleh pendengar.
- c. *Aktif*, pada mulanya para ahli komunikasi mengira bahwa pendengar radio bersifat pasif, ternyata tidak demikian ketika dibuktikan dengan hasil penelitian yang dilakukan oleh Wilbur Scram, Paul.

Faktor usia sangat mempengaruhi minat dan kesenangan seseorang. Seperti halnya dalam penelitian program. Seperti anak muda, mereka cenderung lebih suka mendengarkan acara yang bernuansa anak muda. Seperti halnya program-program hiburan ataupun musik. Berbeda dengan mereka yang mempunyai masalah dalam kehidupannya. Terutama mereka yang sudah menginjak dewasa.

Pendengar radio dapat menilai sebuah sistem radio maupun memberikan siaran program yang baik, dan layak untuk didengarkan. Ada juga tanggapan bahwa seorang pendengar dilakukan secara aktif, jika seorang pendengar ikut serta dalam program acara tersebut baik melalui telepon, via sms ketika program siaran telah berlangsung.

- d. *Selektif*, Pendengar bebas untuk menentukan gelombang, frekuensi atau stasiun mana, bahkan memilih program siaran mana yang memang sesuai dengan selera masing-masing orang. Penyiar tidak boleh memaksa pendengar untuk mendengar satu program saja, atau satu gelombang.
- e. *Pasif*, pendengar dikatakan pasif ketika seorang pendengar hanya mendengarkan siaran program radio saja tanpa ikut berpartisipasi dalam program tersebut secara langsung.

## 2. Radio Suara Bersatu

Radio suara bersatu merupakan radio milik pemerintah daerah kabupaten Sinjai, tujuan pendiriannya sebagai corong pemerintah daerah, siarannya ditujukan untuk kepentingan seluruh lapisan masyarakat kabupaten Sinjai. Radio suara bersatu yang didirikan oleh pemerintah daerah kabupaten Sinjai pada tahun 2003 atau pada tahun pertama pemerintahan bupati Sinjai Andi Rudiyanto Asapa, mempunyai peran strategis sebagai media informasi untuk mendorong percepatan pelayanan publik khususnya 3 (tiga) pilar pembangunan kabupaten Sinjai, setelah kurang lebih 2 (dua) tahun berjalan dan dirasakan manfaatnya di dalam menyukseskan program pemerintah melalui penyiaran, maka berdasar UU No.32 Tahun 2002 dan PP No.12 Tahun 2015, Radio pemerintah kabupaten Sinjai suara bersatu berubah menjadi lembaga penyiaran publik lokal yang bersifat independen, netral dan tidak bersifat komersial yang tugasnya adalah memberikan pelayanan siaran informasi, pelestarian budaya, pendidikan, hiburan yang sehat, control sosial dan senantiasa berorientasi kepada kepentingan seluruh lapisan masyarakat serta menjaga citra positif bangsa di dunia internasional. Radio suara bersatu merupakan badan hukum yang didirikan oleh pemerintah kabupaten Sinjai yang berdasarkan Perda No.6 Tahun 2006 kedudukannya berada di bawah Badan Komunikasi dan Informatika dan bertanggung jawab kepada bupati Sinjai.

Aspek lain dari perkembangan radio di Indonesia adalah perkembangan radio komersial. Di zaman penjajahan Belanda radio siaran swasta yang dikelolah warga asing menyiarkan program untuk kepentingan dagang, sedangkan radio siaran swasta yang dikelolah pribumi menyiarkan program untuk memajukan kesenian, kebudayaan disamping kepentingan pergerakan semangat kebangsaan.

Secara *defacto* Radio siaran swasta Nasional Indonesia tumbuh sebagai profesionalisme “zaman amatir” yang dimotori kaum muda di awal Orde Baru tahun 1996. Sedangkan secara *yuridis* keberadaan siaran radio swasta diakui, dengan persyaratan, penyelenggarannya ber-Badan Hukum dan dapat menyesuaikan dengan ketentuan Peraturan Pemerintah RI nomor 55 tahun 1970 tentang radio siaran non-pemerintah, yang mengatur fungsi, hak, kewajiban, dan tanggung jawab radio siaran, syarat-syarat penyelenggaraan, perizinan serta pengawasannya.<sup>24</sup>



---

<sup>24</sup> Muhammad Mufid, *Komunikasi dan Regulasi Penyiaran*, (Jakarta: Kencana, 2010), hlm. 33-38.

## BAB III

### METODOLOGI PENELITIAN

#### ***A. Jenis Penelitian dan Lokasi Penelitian***

##### **1. Jenis Penelitian**

Jenis penelitian yang digunakan dalam penelitian ini adalah metode kualitatif, penelitian kualitatif adalah cara-cara bekerja untuk dapat memahami objek penelitian dan merupakan bagian yang penting untuk diketahui seorang peneliti.<sup>1</sup> Metode penelitian ini memberikan ketentuan dasar untuk mendekati suatu masalah dengan tujuan menentukan atau memproses hasil yang benar-benar akurat. Penelitian ini menggunakan pendekatan deskriptif kualitatif karena penelitian ini bertujuan untuk mendeskripsikan dan menguraikan Radio Suara Bersatu 95,5 FM sebagai media pembangunan.

##### **2. Lokasi Penelitian**

Lokasi Penelitian ini bertempat di Kantor Radio Suara Bersatu 95,5 FM yang beralamat di Jl. Persatuan Raya No.101 Kac.Sinjai Utara Kab.Sinjai Provinsi Sulawesi Selatan.

#### ***B. Pendekatan Penelitian***

Pendekatan penelitian ini menggunakan pendekatan Komunikasi Massa. Pendekatan komunikasi massa adalah komunikasi yang menggunakan media massa, baik cetak (surat kabar, majalah) atau elektronik (radio, televisi) yang dikelola oleh lembaga, yang ditujukan kepada sejumlah besar orang yang terbesar di banyak tempat.

---

<sup>1</sup> Patilima, Hamid. *Metode Penelitian Kualitatif*, (Bandung: Alfabeta, 2005). hlm, 34.

### **C. Sumber Data**

#### **1. Data Primer**

Data primer yaitu data yang diperoleh langsung dari sumbernya, baik melalui wawancara mendalam dan observasi secara langsung. Dengan informan, dalam informan adalah Kepala, Produser, Seksi Produksi, Reporter, Penyiar, dan Penasehat Radio Suara Bersatu 95,5 FM. Adapun pemilihan informan berdasarkan *purposive sampling* yang merupakan teknik untuk menentukan sampel penelitian dengan beberapa pertimbangan tertentu yang bertujuan agar data yang diperoleh nantinya bisa lebih representatif.<sup>2</sup> Berdasarkan kriteria tersebut, maka peneliti mencantumkan karakteristik calon informan, yaitu :

- a. Mengetahui permasalahan
- b. Minimal telah bergabung 2-3 tahun di Radio Suara Bersatu 95,5 FM
- c. Bersedia menjadi narasumber

#### **2. Data Sekunder**

Data sekunder merupakan data pendukung dari data primer yaitu data yang diperoleh dari literatur, buku-buku, dokumen, maupun referensi yang terkait dan sesuai dengan penelitian ini.

### **D. Metode Pengumpulan Data**

Teknik atau metode pengumpulan data adalah teknik cara-cara yang dapat digunakan untuk mengumpulkan data. Teknik pengumpulan data dalam penelitian ini, terdapat tiga cara, yaitu:

---

<sup>2</sup> <https://www.statistikian.com> (Rabu, 18 April 2018)

### 1. Observasi

Observasi merupakan metode pengumpulan data yang dilakukan peneliti untuk mengamati atau mencatat suatu peristiwa dengan penyaksian langsung dan peneliti sebagai partisipan atau observser dalam menyaksikan atau mengamati obyek peristiwa yang sedang diteliti.

### 2. Wawancara Mendalam

Wawancara mendalam yaitu dengan melukiskan apa yang subyek penelitian alami, pikirkan, dan rasakan. Wawancara adalah suatu cara mengumpulkan data atau informasi dengan cara langsung bertatap muka dengan informan agar mendapatkan data lengkap dan mendalam, yang akan peneliti wawancarai yaitu kepala kantor Radio Suara Bersatu FM, Reporter, Penyiar atau yang ditunjuk sebagai penanggung jawab, serta beberapa pegawai. Wawancara ini dilakukan dengan frekuensi tinggi (berulang-ulang) secara intensif. Pengumpulan data melalui proses tanya jawab kepada orang-orang yang terkait dalam penelitian dan untuk memperkuat kajian atau penelitian maka kemudian dilakukan wawancara.

### 3. Dokumentasi

Dokumentasi merupakan teknik pengumpulan data berupa catatan atau dokumen yang tersedia serta pengambilan gambar di sekitar obyek penelitian yang akan dideskripsikan ke dalam pembahasan yang akan membantu dalam penyusunan hasil akhir penelitian. Terkait dengan kegiatan penelitian maka berbagai macam dokumentasi yang penulis gunakan antara lain buku-buku, arsip-arsip dan tulisan ilmiah yang relevan dengan obyek yang akan diteliti.

Secara khusus dalam penelitian ini, dokumentasi yang diperoleh seperti foto-foto kegiatan kehumasan.<sup>3</sup>

#### ***E. Instrumen Penelitian***

Instrumen atau alat penelitian adalah peneliti itu sendiri sehingga peneliti harus “divalidasi”. Validasi terhadap peneliti, meliputi: pemahaman metode penelitian kualitatif, penguasaan wawasan terhadap bidang yang diteliti, kesiapan peneliti untuk memasuki objek penelitian baik secara akademik maupun logiknya. Adapun wujud dari instrumen penelitian yang digunakan peneliti untuk mengumpulkan data-data yang berkaitan dengan obyek yang akan diteliti adalah pedoman wawancara (*interview giuded*) kemudian didukung dengan alat untuk merekam hasil wawancara (*tape recoreder*) dan alat dokumentasi.<sup>4</sup>

#### ***F. Teknik Pengelolaan Data atau Analisis Data***

Miles dan Hubermen, mengemukakan bahwa aktivitas dalam analisis data kualitatif dilakukan secara interaktif dan berlangsung secara terus menerus sampai tuntas, sehingga datanya jenuh. Ukuran kejenuhan data ditandai dengan tidak diperolehnya lagi data atau informasi baru. Aktivitas dalam analisis meliputi reduksi data (*data reduction*), penyajian data (*data display*) serta penarikan kesimpulan dan verifikasi (*conclusion drawing / verification*).

---

<sup>3</sup> Moleong, Lexy J, *Metode Penelitian Kualitatif*. (Bandung: Remaja Rosda Karya). hlm, 74.

<sup>4</sup>Nawawi, Hadari dan M. Martini Hadari, *Instrumen Penelitian Bidang Sosial* (Yogyakarta: Gadjah Mada University Press, 1992). hlm, 53.

Analisis data kualitatif model Miles dan Huberman terdapat 3 (tiga) tahap: <sup>5</sup>

### 1. Tahap Reduksi Data

Sejumlah langkah analisis selama pengumpulan data menurut Miles dan Huberman adalah :

*Pertama*, meringkaskan data kontak langsung dengan orang, kejadian dan situasi di lokasi penelitian. Pada langkah pertama ini termasuk pula memilih dan meringkas dokumen yang relevan.

*Kedua*, pengkodean. Pengkodean hendaknya memperhatikan setidaknya-tidaknya empat hal :

- a. Digunakan simbol atau ringkasan.
- b. Kode dibangun dalam suatu struktur tertentu.
- c. Kode dibangun dengan tingkat rinci tertentu
- d. Keseluruhannya dibangun dalam suatu sistem yang integratif.

*Ketiga*, dalam analisis selama pengumpulan data adalah pembuatan catatan obyektif. Peneliti perlu mencatat sekaligus mengklasifikasikan dan mengedit jawaban atau situasi sebagaimana adanya, faktual atau obyektif-deskriptif.

*Keempat*, membuat catatan reflektif. Menuliskan apa yang terangan dan terfikir oleh peneliti dalam sangkut paut dengan catatan obyektif tersebut diatas. Harus dipisahkan antara catatan obyektif dan catatan reflektif

*Kelima*, membuat catatan marginal. Miles dan Huberman memisahkan komentar peneliti mengenai substansi dan metodologinya. Komentar substansial merupakan catatan marginal.

---

<sup>5</sup> Milles, M.B. and Huberman, M.A. 1984. *Qualitative Data Analysis*. London: Sage Publication. hlm, 74



*Keenam*, penyimpanan data. Untuk menyimpan data setidaknya-tidaknya ada tiga hal yang perlu diperhatikan :

- a. Pemberian label
- b. Mempunyai format yang uniform dan normalisasi tertentu
- c. Menggunakan angka indeks dengan sistem terorganisasi baik.

*Ketujuh*, analisis data selama pengumpulan data merupakan pembuatan memo. Memo yang dimaksud Miles dan Huberman adalah teoritisasi ide atau konseptualisasi ide, dimulai dengan pengembangan pendapat atau porposisi.

*Kedelapan*, analisis antarlokasi. Ada kemungkinan bahwa studi dilakukan pada lebih dari satu lokasi atau dilakukan oleh lebih satu staf peneliti. Pertemuan antar peneliti untuk menuliskan kembali catatan deskriptif, catatan reflektif, catatan marginal dan memo masing-masing lokasi atau masing-masing peneliti menjadi yang konform satu dengan lainnya, perlu dilakukan.

*Kesembilan*, pembuatan ringkasan sementara antar lokasi. Isinya lebih bersifat matriks tentang ada tidaknya data yang dicari pada setiap lokasi.

Mencermati penjelasan di atas, seorang peneliti dituntut memiliki kemampuan berfikir sensitif dengan kecerdasan, keluasan serta kedalaman wawasan yang tertinggi. Berdasarkan kemampuan tersebut peneliti dapat melakukan aktivitas reduksi data secara mandiri untuk mendapatkan data yang mampu menjawab pertanyaan penelitian. Bagi peneliti pemula, proses reduksi data dapat dilakukan dengan mendiskusikan pada teman atau orang lain yang dipandang ahli. Melalui diskusi tersebut diharapkan wawasan peneliti akan berkembang, data hasil reduksi lebih bermakna dalam menjawab pertanyaan penelitian.

## 2. Tahap Penyajian Data/ Analisis Data Setelah Pengumpulan Data

Pada tahap ini peneliti banyak terlibat dalam kegiatan penyajian atau penampilan (*display*) dari data yang dikumpulkan dan dianalisis sebelumnya, mengingat bahwa peneliti kualitatif banyak menyusun teks naratif. Display adalah format yang menyajikan informasi secara tematik kepada pembaca. Miles dan Huberman memperkenalkan dua macam format, yaitu : diagram konteks (*context chart*) dan matriks.

Penelitian kualitatif biasanya difokuskan pada kata-kata, tindakan- tindakan orang yang terjadi pada konteks tertentu. Konteks tersebut dapat dilihat sebagai aspek relevan segera dari situasi yang bersangkutan, maupun sebagai aspek relevan dari sistem sosial dimana seseorang berfungsi (ruang kelas, sekolah, departemen, keluarga, agen, masyarakat lokal).

Penyajian data diarahkan agar data hasil reduksi terorganisirkan, tersusun dalam pola hubungan, sehingga makin mudah dipahami dan merencanakan kerja penelitian selanjutnya. Pada langkah ini peneliti berusaha menyusun data yang relevan sehingga menjadi informasi yang dapat disimpulkan dan memiliki makna tertentu. Prosesnya dapat dilakukan dengan cara menampilkan data, membuat hubungan antar fenomena untuk memaknai apa yang sebenarnya terjadi dan apa yang perlu ditindaklanjuti untuk mencapai tujuan penelitian. Penyajian data yang baik merupakan satu langkah penting menuju tercapainya analisis kualitatif yang valid dan handal.

## 3. Tahap Penarikan Kesimpulan dan Verifikasi

Langkah selanjutnya adalah tahap penarikan kesimpulan berdasarkan temuan dan melakukan verifikasi data. Seperti yang dijelaskan di atas bahwa kesimpulan awal yang dikemukakan masih bersifat sementara dan akan berubah bila ditemukan bukti-

bukti buat yang mendukung tahap pengumpulan data berikutnya. Proses untuk mendapatkan bukti-bukti inilah yang disebut sebagai verifikasi data. Apabila kesimpulan yang dikemukakan pada tahap awal didukung oleh bukti-bukti yang kuat dalam arti konsisten dengan kondisi yang ditemukan saat peneliti kembali ke lapangan maka kesimpulan yang diperoleh merupakan kesimpulan yang kredibel.

Langkah verifikasi yang dilakukan peneliti sebaiknya masih tetap terbuka untuk menerima masukan data, walaupun data tersebut adalah data yang tergolong tidak bermakna. Namun demikian peneliti pada tahap ini sebaiknya telah memutuskan anara data yang mempunyai makna dengan data yang tidak diperlukan atau tidak bermakna. Data yang dapat diproses dalam analisis lebih lanjut seperti absah, berbobot, dan kuat sedang data lain yang tidak menunjang, lemah, dan menyimpang jauh dari kebiasaan harus dipisahkan.

Kualitas suatu data dapat dinilai melalui beberapa metode, yaitu :

- a. mengecek *representativeness* atau keterwakilan data
- b. mengecek data dari pengaruh peneliti
- c. mengecek melalui triangulasi
- d. melakukan pembobotan bukti dari sumber data-data yang dapat dipercaya
- e. membuat perbandingan atau mengkontraskan data
- f. menggunakan kasus ekstrim yang direalisasi dengan memaknai data negatif

Dengan mengkonfirmasi makna setiap data yang diperoleh dengan menggunakan satu cara atau lebih, diharapkan peneliti memperoleh informasi yang dapat digunakan untuk mendukung tercapainya tujuan penelitian. Penarikan kesimpulan penelitian kualitatif diharapkan merupakan temuan baru yang belum pernah ada. Temuan tersebut dapat berupa deskripsi atau gambaran suatu objek yang

sebelumnya remang-remang atau gelap menjadi jelas setelah diteliti. Temuan tersebut berupa hubungan kausal atau interaktif, bisa juga berupa hipotesis atau teori.<sup>6</sup>



---

<sup>6</sup> Milles, M.B. and Huberman, M.A. 1984. *Qualitative Data Analysis*. London: Sage Publication

## **BAB IV**

### **RADIO SUARA BERSATU 95,5 FM SEBAGAI MEDIA PEMBANGUAN**

#### ***A. Gambaran Umum Lokasi Penelitian***

##### **1. Profil Radio Suara Bersatu 95,5 FM Sinjai**

Radio Suara Bersatu 95,5 FM adalah radio Pemerintah Daerah Kabupaten Sinjai. Tujuan pendiriannya sebagai corong pemerintah daerah, siarannya ditujukan untuk kepentingan seluruh lapisan masyarakat Kabupaten Sinjai. Radio Suara Bersatu 95,5 FM yang didirikan Pemerintah Daerah Kabupaten Sinjai tahun 2003 atau pada tahun pertama pemerintahan Bupati Sinjai Andi Rudianto Asapa, SH, mempunyai pesan strategis sebagai media informasi untuk mendorong percepatan pelayanan publik khususnya 3 (tiga) Pilar Pembangunan Kabupaten Sinjai.

Setelah kurang lebih 2 (dua) tahun dirasakan manfaatnya dalam mensukseskan program Pemerintah melalui Penyiaran, maka berdasarkan UU No. 32 tahun 2002 dan PP No. 12 tahun 2005, Radio Pemerintah Kabupaten Sinjai Suara Bersatu Berubah menjadi Lembaga Penyiaran Publik Lokal yang bersifat independen, netral dan tidak bersifat komersial yang tugasnya adalah memberikan pelayanan siaran informasi, pelestarian budaya, pendidikan, hiburan yang sehat, kontrol sosial dengan senantiasa berorientasi kepada kepentingan seluruh lapisan masyarakat serta menjaga citra positif bangsa di dunia internasional.<sup>1</sup>

Radio Suara Bersatu 95,5 FM merupakan salah satu Radio yang terletak di Kabupaten Sinjai yang merupakan badan hukum yang didirikan oleh Pemerintah Kabupaten Sinjai yang berdasarkan Perda No. 6 tahun 2006 dan kedudukannya berada di bawah Badan Komunikasi, Informatika dan Persandian dan bertanggung jawab

---

<sup>1</sup> Profil Radio Suara Bersatu Fm 95,5

kepada Bupati Sinjai, terletak di jalan Persatuan Raya NO.101 Lingkungan Tekolampe Kelurahan Balangnipa Kecamatan Sinjai Utara Kabupaten Sinjai Sulawesi Selatan. Jarak tempuh dari Kota Makassar 220 Km.

Secara geografis, Kabupaten Sinjai merupakan Kabupaten pesisir yang terletak dipesisir Timur bagian Selatan daratan Sulawesi Selatan yang berhadapan langsung dengan perairan teluk Bone. Kabupaten Sinjai terletak antara 502'56" sampai 5021'16" Lintang Selatan dan antara 119056'30" sampai 120025'33" Bujur Timur.

Batas-Batas wilayah Kabupaten Sinjai adalah:

- a. Sebelah utara berbatasan dengan Kabupaten Bone,
- b. Sebelah timur berbatasan dengan teluk Bone,
- c. Sebelah selatan berbatasan dengan kabupaten Bulukumba,
- d. Sebelah barat berbatasan dengan kabupaten Gowa.<sup>2</sup>

Studio penyiaran Radio Suara Bersatu 95,5 FM Sinjai terdiri dari satu lantai dengan luas bangunan 257,8 M, berdiri kokoh di atas kedudukan tanah Pemda dengan persetujuan DPRD Kabupaten Sinjai, Saat ini sumber daya manusia (SDM) tersedia sebanyak 21 orang.

## 2. Visi dan Misi

### VISI

“Menjadikan Radio Suara Bersatu 95,5 FM Sebagai Lembaga Penyiaran Publik Lokal Yang Independen, Mandiri Dan Profesional”

### MISI

- a. Melaksanakan kontrol sosial.
- b. Mengembangkan jati diri dan budaya Bangsa.

---

<sup>2</sup> Profil Radio Sinjai Bersatu Fm 95,5

- c. Memberikan pelayanan informasi pendidikan dan hiburan kepada semua lapisan masyarakat Sinjai.
- d. Mendukung terwujudnya kerjasama dan saling pengertian dengan daerah lain.
- e. Ikut mencerdaskan bangsa dan mendorong terwujudnya masyarakat informasi.

### 3. Maksud dan Tujuan

#### MAKSUD

“Dengan hadirnya Lembaga Penyiaran Publik Lokal (LPPL) Kabupaten Sinjai Radio Suara Bersatu 95,5 FM secara timbal balik antara pemerintah dan masyarakat dalam memberikan kontrol dalam pemerintahan dan pembangunan”

#### TUJUAN

“Meningkatkan pelayanan publik dibidang penyiaran informasi berbagai kebijakan pemerintah, komunikasi dialogis, publikasi dan promosi potensi daerah, pelestarian budaya, hiburan dan perekat social, peningkatan kualitas SDM dilandasi keimanan dan ketaqwaan kepada tuhan yang maha Esa”

### 4. Struktur Organisasi Radio

Struktur organisasi merupakan salah satu peta penting bagi para jajaran karyawan yang telah mengetahui posisi yang telah dikembangkan agar tugas mereka tidak saling tumpang tindih. Selain itu, agar operasional redaksi berjalan dengan teratur dan rapi. Antara struktur organisasi dan jajaran yang sama-sama memiliki peranan penting bagi kemajuan dan perkembangan suatu media.

Menata struktur organisasi yang teratur dan rapi adalah salah satu syarat agar tidak terjadi kewenangan yang tumpang tindih dalam melakukan tugas masing-masing. Hal tersebut sangat penting bagi Kepala Radio Suara Bersatu 95,5 FM Sinjai, karena di dalam organisasi media penyiaran memiliki beberapa bagian yang dihimpun dan

sekaligus ditata dalam suatu struktur sehingga dapat bermula pada tatanan kerja yang baik.<sup>3</sup>

### STRUKTUR ORGANISASI

#### LEMBAGA PENYIARAN PUBLIK LOKAL KABUPATEN SINJAI

#### RADIO SUARA BERSATU

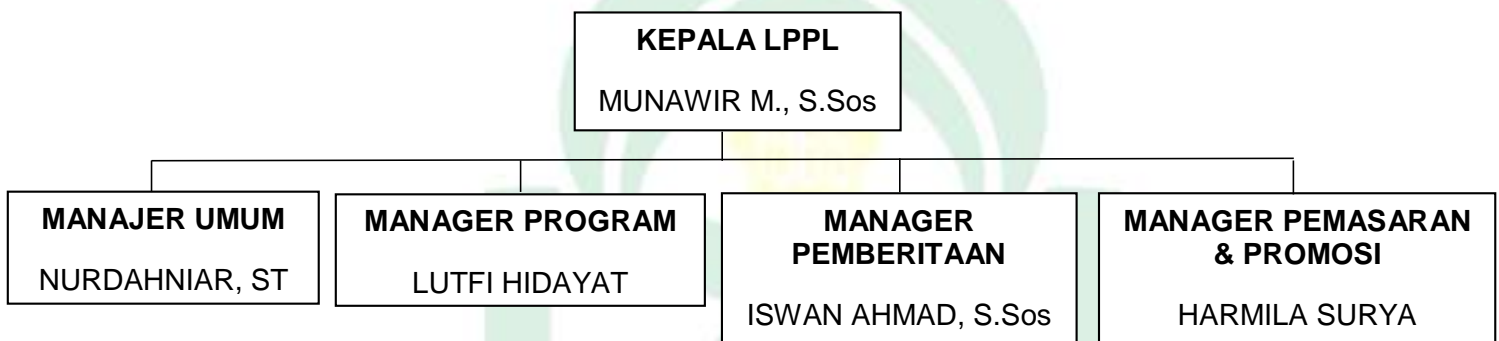

5. Wilayah / jangkauan Radio Suara Bersatu 95,5 FM
  - a. Seluruh Kecamatan yang ada di Kabupaten Sinjai
  - b. Wilayah Kabupaten Bulukumba
  - c. Wilayah Kabupaten Bone
  - d. Wilayah Kabupaten Gowa

#### 6. Program Harian Radio Suara Bersatu 95,5 FM

- a. SpaSi (Selamat Pagi Sinjai)

06:00-08:00 SpaSi (Selamat Pagi Sinjai) mengudara setiap hari. Kontennya sebagai penyemangat untuk mengawali aktifitas pagi hari di Sinjai. Persiapan kepada masyarakat baik itu PNS, Mahasiswa, Petani, dan pendengar lainnya untuk mengawali semua aktifitas.

<sup>3</sup> Profil Radio Suara Bersatu Fm 95,5



b. LaHa BeTe

08:00-10:00 LaHa BeTe (Lagu Terhangat dan Berita Terkini) mengudara senin-jumat. Kontennya lagu-lagu *UP* yang terbaru kemudian informasi-informasi yang terkini. Misalnya ada reporter yang bertugas di lapangan dan ingin melaporkan laporan-laporan terbarunya secara langsung atau ada event yang disiarkan langsung.

c. InSeKta (Informasi Sekitar Kita)

08:00-10:00 InSeKta (Informasi Sekitar Kita) mengudara Sabtu-Minggu. Informasi berupa tempat wisata yang bisa dikunjungi. Aktifitas akhir pekan, baik itu event yang biasa diadakan oleh masyarakat ataupun pemerintah. Kemudian ada juga informasi menu masakan terbaru yang khusus dikerjakan diwaktu libur.

d. SeRaSi (Seputar Daerah Sinjai)

10:00-11:00 SeRaSi (Seputar Daerah Sinjai) mengudara Senin-Jumat. Kontennya berisi tentang informasi yang pernah atau sudah dilakukan baik di hari kemarinnya maupaun di pagi hari tadi ataupun program-program yang akan berlangsung di masyarakat dan pemerintah.

e. Bingkai Keluarga.

10:00-12:00 Bingkai Keluarga, mengudara pada hari Sabtu-Minggu, Kadang dibuka *live* telepon untuk masyarakat. Jika ada temannya yang ulang tahun, yang merayakan pesta, maka mereka bisa memberikan ucapan selamat melalui program ini.

f. Penyuluh Berbagi

11:00-12:00 Penyuluh Berbagi, mengudara pada hari Senin. Biasanya menghadirkan penyuluh dari instansi terkait. Baik itu penyuluh pertanian, perikanan, ataupun peternakan.

g. Dokter Kita

11:00-12:00 Dokter Kita, mengudara pada hari Selasa. Kerjasama dengan Dinas Kesehatan dan rumah sakit yang bentuknya talk show.

h. Ruang Qalbu / Kisah Islami / Adzan Dhuhur / Live Jum'at

12:00-13:00 Ruang Qalbu / Kisah Islami / Adzan Dhuhur / Live Jum'at tayang senin-jum'at

i. Musik Pilihanku

12:00-13:00 Musik Pilihanku. Berisi musik-musik pilihan dari penyiar.

j. ObraS (Obrolan Santai)

13:00-15:00 Obras (Obrolan Santai), mengudara Senin-Jumat,. Membuka pelayanan kepada seluruh masyarakat Sinjai untuk menyampaikan masukan, kritikan, ataupun ada hal-hal yang ingin dipertanyakan terkait dengan semua aspek pembangunan ataupun pemerintahan. Baik itu keluhan masalah air, masalah listrik, masalah jalan, dan semua yang terkait dengan kebutuhan masyarakat di Kabupaten Sinjai. Kemudian penyiar memfasilitasi masyarakat untuk berkunjung ke instansi terkait seputar keluhannya. Kontennya khusus untuk menerima live telepon dan berdiskusi dengan masyarakat apa-apa yang menjadi keluhan mereka.

k. Indo Kenangan

13:00-15:00 Indo Kenangan, mengudara pada hari Sabtu-Minggu. Hampir sama dengan top indo, namun fokusnya ke lagu-lagu indonesia seperti lagu-lagu jaman dulu (jadul). Yang mengisi sela-sela waktu istirahat siang pendengar di akhir pekan.

l. Ma'Duta (Mari Dangdutan)

15:00-17:00 Ma'Duta (Mari Dangdutan) mengudara pada hari senin-kamis dan minggu. Kontennya dangdut, dikhususkan untuk pendengar di kecamatan-kecamatan

yang saat itu mungkin sudah kembali kerumah. Dan orang-orang kantoran yang sudah bersiap untuk kembali ke rumah juga.

m. Ayo Baca Qur'an

15:00-17:00 Ayo Baca Qur'an, mengudara pada hari jumat. Menghadirkan narasumber dari kementerian agama dengan *live* telepon belajar mengaji bersama pendengar.

n. Mutiara Hikmah / Musik Islami / Time Signal Magrib

17:30-19:00 Mutiara Hikmah / Musik Islami / Time Signal Magrib, mengudara Senin-minggu

o. Relay RRI Pro 1 & 4 / Kabar Sinjai / Kabar Sinjai Sepekan

19:00-20:00 Relay RRI Pro 1 & 4 / Kabar Sinjai / Kabar Sinjai Sepekan, mengudara Senin-Minggu. Berita seputar Sinjai, hasil peliputan dari teman-teman reporter Radio suara Bersatu FM dari pagi sampai Sore.

p. Top Indi By Request

20:00-22:00 Top Indo By Request, mengudara Senin-Minggu. Program hiburan anak muda.

q. SeLaSi (Selamat Malam Sinjai)

22:00-24:00 SeLaSi (Selamat Malam Sinjai), mengudara Senin-Minggu Program untuk semua usia.

7. Landasan Operasional

a. UU Penyiaran RI No. 32 Tahun 2002 Tentang Penyiaran

b. PP No. 11 Tahun 2005 Tentang Penyelenggaraan Penyiaran Lembaga Penyiaran Publik

- c. SK Mempoen RI No. 71/Kep/mempoen/1970 Tentang Pembinaan Siaran Radio yang dipercayakan Kepada Daerah.
  - d. SK Mendagri No. 842/191/SJ/1990 Tentang Pengaturan Organisasi RSPD.
  - e. Perda No. Tahun 2006 Tentang LPPL Radio Suara Bersatu FM.
8. Logo Radio Suara Bersatu 95,5 FM



Tagline untuk Radio Suara Bersatu yaitu “MEDIA PEMERSATU”

Gambaran kepala kuda mengacu pada lambang Kabupaten Sinjai, dengan harapan bahwa kuda itu sebagai media transportasi masyarakat dulu. Dengan harapan Radio Suara Bersatu ini bisa menjadi sebuah media yang bisa lebih mengedepankan informasi yang seimbang dan bisa menjadi fasilitator antara masyarakat dan pemerintah. Jadi seolah-olah sebagai jalannya area transportasi.

#### 9. Penghargaan

- a. Nominasi kategori *feature* radio terbaik pada malam penganugerahan KPID Award 2012 oleh KPID Sul-Sel Makassar 15 Desember 2012.

- b. Nominasi kategori *feature* radio terbaik pada malam penganugerahan KPID Award 2014 oleh KPID Sul-Sel Makassar 12 Desember 2014.
- c. Nominasi kategori Talkshow radio terbaik pada malam penganugerahan KPID Award 2015 oleh KPID Sul-Sel Makassar 12 Desember 2015
- d. Nominasi kategori Berita Radio terbaik pada malam penganugerahan KPID Award 2015 oleh KPID Sul-Sel Makassar 12 Desember 2015
- e. Nominasi kategori *feature* radio terbaik pada malam penganugerahan KPID Award 2015 oleh KPID Sul-Sel Makassar 12 Desember 2015

#### ***B. Peran Radio Suara Bersatu 95,5 FM Sebagai Media Pembangunan***

Berdasarkan hasil analisis data yang diperoleh dari hasil wawancara dan observasi yang dilakukan. Program pemberitaan Radio merupakan program berita harian yang berupa kejadian-kejadian aktual yang terjadi di kabupaten Sinjai dan sekitarnya yang mempunyai nilai jurnalistik yang mana di dalam penyajian berita ini dilengkapi dengan beberapa segmen yang terdiri dari; SpaSi (Selamat Pagi Sinjai), LaHa BeTe, InSeKta (Informasi Sekitar Kita), SeRaSi ( Seputar Daerah Sinjai), Obras (Obrolan Santai), Madduta (Mari Dandutan), Piket Adzhan Magrib, Kabar Sinjai/Kabar Sinjai Sepekan. Dimana porsi berita pembangunan yang disiarkan di Radio Suara Bersatu 95,5 FM sekitar 80% dan sisahnya adalah informasi pendidikan dan hiburan. Porsi berita yang disiarkan Radio Suara Bersatu 95,5 FM setiap hari, minimal 5 (lima) berita. Menurut Munawir selaku Kepala UPT Radio Suara Bersatu 95,5 FM, menyatakan:

”Tugas saya sebagai kepala UPT Radio Suara Bersatu 95,5 FM yakni merumuskan kebijakan teknis, pemberian bimbingan, pembinaan dan pelayanan di bidang pengelolaan Radio dan menyusun program kegiatan pelaksanaan serta mengawasi, mengendalikan, dan memberikan pengelolaan

umum pada crew untuk lebih meningkatkan kualitas pada program pemberitaan pada Radio Suara Bersatu 95,5 FM.”<sup>4</sup>

Adapun berita pembangunan yang disiarkan radio Suara Bersatu 95,5 FM, yaitu:

**a. Pembangunan dalam Bidang Kesehatan**

Berita pembangunan di bidang kesehatan meliputi :

1. Talkshow sosialisasi program anak sehat bersama nasumber dari dinas kesehatan.

Sosialisasi program anak sehat dilaksanakan untuk membangun karakter hidup sehat, bersih dan mandiri untuk seluruh anak Indonesia. Dimana dengan lingkungan yang baik, akan sangat membantu mereka dalam menjadi duta cilik di bidang kesehatan, seperti Dokter Kecil.

2. Informasi layanan pengaduan RSUD (Rumah Sakit Umum Daerah).

Sebagai penyedia pelayann publik dalam bidang kesehatn, Rumah Sakit Umum Sinjai senantiasa terus mengelola secara transparan, terbuka, ramah, dan akuntabilitas dalam rangka memenuhi hak-hak pasien/masyarakat. Untuk itu, diperlukan kesadaran dan komitmen dalam meningkatkan pelayanan publik khususnya bidang kesehatan. Maka dengan ini kami mengajak seluruh masyarakat Sinjai untuk meningkatkan peran serta dalam memajukan pelayanan kami dengan memanfaatkan beberapa fasilitas pengaduan yang sering di jumpai pada Rumah Sakit Umum Daerah Sinjai diantaranya:

- 1) Layanan Pengaduan (Publik Relation RS)
- 2) SMS Pengaduan 081 354 522 225
- 3) Kotak Saran

---

<sup>4</sup> Munawir, Kepala UPT Radio Suara Bersatu, *wawancara* Sinjai (25 Mei 2018)

- 4) Fanpage/Facebook akun RSUD Sinjai
- 5) Buku tamu blog RSUD Sinjai
- 6) Via Line atau WhastApp

3. Talkshow sosialisasi Pentingnya Imunisasi Campak

Dinas Kesehatan Sinjai melalui bidang Pencegahan dan Pengendalian Penyakit (P2P) melaksanakan kegiatan sosialisasi imunisasi campak di tingkat kecamatan Sinjai Utara. Tujuan diadakannya sosialisasi ini untuk menyampaikan informasi mengenai pelaksanaan imunisasi campak kepada masyarakat.

**b. Pembangunan dalam Bidang Pendidikan**

Berita pembagunan di bidang pendidikan meliputi :

1. Talkshow bedah buku di perpustakaan umum daerah Sinjai

Dinas Perpustakaan dan Kearsipan (DPK) kabupaten Sinjai menggagas taman baca dan bedah buku di halaman kantor Dinas Perpustakaan dan Kearsipan Sinjai, dengan adanya taman baca ini, diharapkan agar minat masyarakat untuk datang membaca dan lebih bebas memilih bacaan yang diinginkan.

2. Sosialisasi penerimaan mahasiswa baru bersama narasumber dari kampus

UIN Alauddin Makassar, melakukan sosialisasi penerimaan mahasiswa baru yang bekerjasama dengan Kerukunan Keluarga Mahasiswa Sinjai (KKMS). Kegiatan ini KKMS menghadirkan peserta sosialisasi yang dirangkaikan dengan try out.

3. Informasi tentang dana pendidikan bagi mahasiswa yang berprestasi

Dalam rangka pelaksanaan salah satu program strategi Pemerintah Kabupaten Sinjai yaitu meningkatkan sumber daya manusia melalui pendidikan, maka

akan ditindaklanjuti dengan pemberian bantuan dana kepada mahasiswa berprestasi bagi masyarakat yang berasal dari kabupaten Sinjai.

4. Sosialisasi izin belajar dan tugas belajar PNS yang di adakan oleh Badan Kepegawaian dan Pengelolaan Sumber Daya Manusia Aparatur (BKPSDMA). Badan Kepegawaian dan Pengelolaan Sumber Daya Manusia Aparatur (BKPSDMA) Kabupaten Sinjai Bekerjasama dengan Badan Kepegawaian Daerah Regional IV Makassar dalam melaksanakan sosialisasi pemberian izin belajar dan tugas belajar bagi pegawai negeri sipil (PNS) Lingkup Pemkab Sinjai. Kegiatan ini dibuka secara langsung oleh Pelaksana Tugas Bupati Sinjai H.A.Fajar Yanwar dan dihadiri oleh para asisten, kepala BKPSDMA Sijai.

#### **c. Pembangunan dalam Bidang Agama**

Berita pembangunan di bidang agama meliputi :

1. Talkshow bersama Departemen Agama dalam program “Ayo Belajar Mengaji” Departemen agama menerapkan metode baca tulis AL-Qur’an di setiap tingkat pendidikan di Kabupatn Sinjai dengan pendekatan bidan studi lokal, demikian pula kelompok masyarakat misalnya kader PKK, Kader karang taruna, dan kelompok pengajian.
2. Talkshow bersama KUA, dengan bercerita tentang Perkawinan. Bimbingan perkawinan pra nikah bagi calon pengantin merupakan salah satu program yang digiatkan pada jajaran Kantor Kementrian Agama Sinjai melalui Balai Nikah yang ada di setiap kecamatan. Dimana kepala KUA Sinjai Utara M. Sabir S.Ag mengatakan bahwa tujuan bimbingan perkawinan pra nikah bagi calon pengantin merupakan ikhtiar pemerintah melihat tingginya perceraian yang terjadi.



#### **d. Pembangunan dalam bidang Infrastruktur**

Berita pembangunan di bidang infrastruktur meliputi :

##### **1. Informasi pemadaman listrik**

PLN Rayon (Persero) Wilayah SulSelraBar area Bulukumba Rayon Sinjai akan melaksanakan pemadaman listrik untuk beberapa daerah dalam wilayah kabupaten Sinjai. Melalui surat penyampaian PLN yang masuk di Radio Suara Bersatu, ada empat wilayah kecamatan yang secara bersamaan akan padam. Dalam surat yang ditandatangani PLH Manajer PLN Rayon Sinjai menyebutkan bahwa pemadaman listrik dilakukan karena sehubungan dengan adanya rencana pekerjaan pemeliharaan jaringan.

##### **2. Keluhan masyarakat terkait PDAM yang tidak mengalir di tempat tertentu.**

Pelanggan Perusahaan Daerah Air Minum (PDAM) Sinjai khususnya di kota Sinjai mengeluh karena pasokan air tidak mengalir ke rumah. Kepala Bagian Teknik PDAM Sinjai di konfirmasi terkait hal ini, ia menjelaskan bahwa yang menyebabkan air tidak lancar akibat kondisi sumber air baku yang berada di Sungai Tangka Tertimbun Lumpur karena banjir beberapa waktu lalu.

##### **3. Informasi Rapat Pemantapan HUT RI Ke-73 Tahun.**

Pemantapan pelaksanaan peringatan Hari Ulang Tahun (HUT) Kemerdekaan Republik Indonesia Ke-73. Sekertaris Daerah Sinjai Drs. Akbar Mukmin menjelaskan bahwa persiapan dan evaluasi terkait rangkaian kegiatan yang akan dilaksanakan pada peringatan HUT RI Ke-73 untuk memaksimalkan pelaksanaan rangkaian acaranya.

4. Debat pilkada kabupaten Sinjai.

Debat pilkada yang diadakan di gedung pertemuan kabupaten Sinjai yang dihadiri oleh ketiga pasangan kandidat yaitu pasangan pertama A.Sero Gadhista Asapa – A. Kartini, pasangan kedua H.A.Sabirin Yahya – A.Mahyanto dan pasangan ketiga Takyuddin Masse – Mizar Roem.

5. Pengenalan tempat wisata yang ada di kabupaten sinjai.

Salah satu tempat wisata yang ada di kabupaten Sinjai yaitu Pulau Sembilan merupakan tempat wisata karya seni natural dari Maha pencipta memotivasi dan mengajak kita untuk lebih mengenal dan bersahabat dengan alam, keanekaragaman hayati yang indah, terumbu karang yang tertata acak, pasir putih kemilau Kristal dengan hamparan laut yang menyatu dengan eksotisme.

Radio Suara Bersatu 95,5 FM merupakan lembaga penyiaran publik yang independen, mandiri dan professional. Menurut Lutfi Hidayat selaku produser Radio Suara Bersatu 95,5 FM, menyatakan:

“Radio Suara Bersatu 95,5 FM dikatakan independen dari sisi penyiarannya, dimana konten siarannya diatur sendiri dan tidak diintervensi oleh siapapun, bahkan pemda. Pemerintah yang menaungi hanya mengatur masalah anggaran operasionalnya, tapi semua kegiatan penyiaran diatur oleh radio itu sendiri. Pemda hanya boleh memberikan masukan terkait program, tetapi yang menentukan tetap lembaga penyiaran itu sendiri, apa sesuai dengan keinginan pendengar atau tidak”.<sup>5</sup>

Dimana dalam hal perencanaan strategi pemberitaan Radio Suara Bersatu 95,5 FM Sinjai, hal pertama dilakukan adalah membuat keputusan mengenai sasaran dan tujuan program penyiaran. Adapun sasaran dan tujuan program penyiaran Radio Suara Bersatu 95,5 FM Sinjai, sebagai berikut:

- a. Memberikan kontrol dalam pemerintahan dan pembangunan.

---

<sup>5</sup> Lutfi Hidayat, Produser, *Wawancara*, Sinjai ( 03 Agustus 2018)

- b. Meningkatkan pelayanan publik di bidang penyiaran informasi.
- c. Memberikan pelayanan informasi pendidikan dan hiburan kepada semua lapisan masyarakat Sinjai.
- d. Ketersediaan SDM yang cukup dan sarana produksi yang memadai
- e. Meningkatnya kemampuan Stasiun Penyiaran Daerah melalui penyiaran.
- f. Terciptanya pemancar yang berkualitas.
- g. Meningkatnya jangkauan siaran.<sup>6</sup>

Bila berbicara tentang pemberitaan Radio Suara Bersatu 95,5 FM Sinjai, dilihat dari segi luasnya daya jangkau siaran Radio Suara Bersatu 95,5 FM yang juga didukung oleh sistem komputerisasi dengan sistem perangkat produksi yang baik sesuai dengan standar maksimal radio dan perangkat siaran yang baik. Dimana fungsi radio sebagai media pembangunan sangat bermanfaat bagi masyarakat, karena dengan adanya pelayanan publik di bidang penyiaran informasi, sehingga berbagai kebijakan pemerintah ataupun potensi daerah Sinjai dalam perihal pembangun, dapat terkontrol dengan baik. Menurut Lutfi Hidayat selaku produser Radio Suara Bersatu 95,5 FM, menyatakan:

“Tugas saya sebagai redaktur untuk lebih meningkatkan kualitas pada program pemberitaan Radio Suara Bersatu 95,5 FM, maka terlebih dahulu saya melakukan pembinaan dari segi melakukan *briefing* kepada siapa saja yang berkaitan dengan siaran, seperti operator, penyiar, reporter hingga narasumber atau pihak ketiga yang terlibat dalam siaran, memastikan tersedianya materi siaran mulai dari materi kata, *rundown* acara, rencana acara, iklan, lagu, hingga berbagai asesoris siaran, termasuk materi pertanyaan jika didalam acara ada sesi tanya jawab dengan narasumber atau *talk show*. Memastikan bahwa semua perangkat siaran siap untuk digunakan, seperti komputer, *mixer*, *mic*, *headphone* hingga jaringan telepon / sms, menjadi pemandu acara, pengarah acara, penata acara yang selalu mengarahkan jalannya siaran: kapan penyiar bertanya, kapan narasumber berhenti bicara, kapan menerima telpon pendengar

---

<sup>6</sup> Profil Radio Suara Bersatu Fm 95,5

dan lain sebagainya, bisa menjadi mediator antara crew di luar ruang siaran seperti *gate keeper* dengan crew yang ada di ruang siaran. Memantau *flow* acara dan kualitas audio. memastikan siaran direkam sebagai arsip bila diperlukan, melakukan evaluasi bersama dengan *crew* yang terkait, jika ada kesalahan mencari jalan terbaik untuk mengantisipasi agar kesalahan yang sama tidak terjadi lagi dan kualitas acara siaran bisa semakin membaik. melakukan sharing dengan crew yang terkait.<sup>7</sup>

Program pada pemberitaan Radio Suara Bersatu 95,5 FM sepenuhnya didedikasikan secara timbal balik antara pemerintah dan masyarakat dan memberikan kontrol dalam pemerintahan dan pembangunan guna mencapai kesejahteraan bersama. Untuk itu program berita Radio sebagai salah satu bentuk pelayanan publik di bidang penyiaran informasi berbagai kebijakan pemerintah, komunikasi dialogis, publikasi dan promosi potensi daerah dan pelestarian budaya. Selain itu juga harus memperhatikan aspek perlindungan dan pemenuhan hak-hak publik. Menurut Iswan selaku kepala seksi produksi berita Radio Suara Bersatu 95,5 FM, menyatakan:

“Dalam penyajian program berita di Radio Suara Bersatu 95,5 FM ada beberapa hal penting yang harus diperhatikan yaitu berita atau informasi yang ingin disampaikan kepada khalayak yang pertama kita harus menentukan apa tujuan dalam menginformasikan berita tersebut, kedua apa manfaatnya bagi masyarakat, ketiga menentukan sasaran berita, dan tentunya berita yang disampaikan harus berpedoman pada rumus 5W+1H”.<sup>8</sup>

Ada beberapa hal penting yang harus diperhatikan bagi stasiun Radio publik lokal dalam membuat suatu program acara penyiaran, apalagi bagi Radio Suara bersatu 95,5 FM yang didaulatkan sebagai Lembaga Penyiaran Publik Lokal kabupaten Sinjai yang di dalam pembuatan atau pengimplementasian programnya perlu melibatkan masyarakat. Begitupun dengan Radio Suara Bersatu 95,5 FM dengan mottonya sebagai media “*Pemersatu*” dan perannya sebagai LPPL maka program Radio Suara Bersatu

---

<sup>7</sup> Lutfi Hidayat, Produser, *Wawancara*, Sinjai ( 25 Mei 2018)

<sup>8</sup> Iswan, Kepala Seksi Pemberitaan, *Wawancara*. Sinjai (25 Mei 2018).

95,5 FM harus melakukan pelayanan dalam hal penyiaran, untuk kepentingan seluruh lapisan masyarakat, yang menjangkau seluruh wilayah Kabupaten Sinjai.

Maka dalam usaha untuk mempertahankan eksistensinya di industri penyiaran, Radio Suara Bersatu 95,5 FM tidak boleh melupakan motto yang menggambarkan karakteristiknya yaitu media “*Media Pemersatu*” dan melenceng dari perannya sebagai LPPL Radio Suara Bersatu 95,5 FM Sinjai.

Dalam hal pemberitaan pembangunan khususnya pada pemberitaan LPPL Radio Suara Bersatu 95,5 FM Sinjai, hal yang dilakukan adalah melakukan identifikasi dan sasaran (target) audien, karena proses akhirnya akan bermuara pada penjadwalan suatu program, program ditawarkan sesuai pola siaran, dan memperhatikan target audiens sesuai waktu program. Waktu LPPL Radio Suara Bersatu 95,5 FM mengudara mulai pada pukul 06:00-24.00 WITA, maka dari itu, ini menjadi tantangan tersendiri untuk Radio Suara Bersatu 95,5 FM Sinjai dalam mengaturnya dengan baik.

Pada pembagian waktu pemberitaan di Radio Suara Bersatu 95,5 FM Sinjai, dibagi dalam 8 (delapan) segmen berita yang terdiri dari, SpaSi (Selamat Pagi Sinjai), LaHa BeTe, Obras ( Obrolan Santai), InSeKta (Informasi Sekitar Kita), SeRaSi ( Seputar Daerah Sinjai), Madduta (Mari Dandutan), Piket Adzhan Magrib, Kabar Sinjai/Kabar Sinjai Sepekan (Relay RRI), dengan waktu penyiaran selama 8 (delapan) jam dalam perharinya. Menurut Aan selaku reporter di Radio Suara Bersatu 95,5 FM, menyatakan:

“Strategi saya dalam program pemberitaan Radio Suara Bersatu 95,5 FM, yaitu menyeleksi bahan berita yang layak untuk disiarkan di Radio Suara Bersatu 95,5 FM, melakukan pemilahan dan analisis fakta dalam bahan berita media lain dengan menggunakan metode 5W+ 1H, mengangkat berita berita terkini sesuai dengan isu yang berkembang atau yang hangat diperpincangkan,

membuat berita secara berimbang dan melakukan wawancara langsung kepada dua narasumber yang berkopetensi sesuai dengan tema berita.”<sup>9</sup>

Dalam pemberitaan pembangunan kabupaten Sinjai, Radio Suara Bersatu 95,5 FM bekerja sama dengan seluruh instansi pemerintahan kabupaten Sinjai, agar lebih mudah mendapatkan berita akurat yang akan disiarkan. Seperti halnya dengan masyarakat kabupaten Sinjai yang berada di daerah terpencil lebih mudah mendapatkan berita seputar pembangunan kabupaten Sinjai.

Gambar 4.1



Proses Penyiaran

Dalam penyiaran suatu program yang ditawarkan itu sendiri menjadi sangat penting, apakah program ini akan memenuhi kebutuhan masyarakat dan bisa bermanfaat bagi masyarakat kabupaten Sinjai atau tidak. Maka dari itu dalam pembuatan pola siaran suatu program yang ditawarkan kepada masyarakat kabupaten Sinjai, tetap menjalankan perannya sebagai Radio publik lokal dalam usaha untuk tetap mempertahankannya di industri media penyiaran di kabuapten Sinjai. Dengan mengemas program berita, budaya, pendidikan dan pembangunan dengan cara

---

<sup>9</sup> Aan, reporter Radio Suara Bersatu, wawancara, Sinjai (28 Mei 2018).

menarik. Menurut Nurlaela selaku penyiar Radio Suara Bersatu 95,5 FM, menyatakan bahwa:

“Menjadi seorang penyiar itu tidak gampang apalagi bekerja di media penyiaran publik lokal milik pemerintah kabupaten Sinjai, yang memiliki tanggung jawab penuh terhadap transparansi informasi yang akan disampaikan kepada khalayak atau masyarakat luas. Jadi kita harus meningkatkan kualitas pemberitaan selalu belajar, rajin membaca, mengikuti perkembangan informasi yang terjadi saat ini (*up date*) dengan berita-berita yang tengah hangat di masyarakat. Agar khalayak dapat menilai kualitas dari isi pemberitaan yang siarkan. Di studio Radio sendiri biasanya kami juga ikut terjun langsung sebagai penulis naskah, hal ini dilakukan agar supaya pada saat penyiaran kita memiliki persiapan mental yang prima sekaligus kita bisa mempelajari isi berita yang akan disiarkan”.<sup>10</sup>

Program berita Radio adalah pekerjaan tim yang melibatkan *crew* Seperti penyiar di studio Radio Suara Bersatu 95,5 FM, reporter di lapangan dan monitor jika itu *live* dengan menggunakan handphone atau HT (*handy talky*) untuk melakukan siaran di lapangan atau di tempat kegiatan. Semua *crew* yang terlibat tersebut akan dikomandoi oleh seorang pengarah acara (*Program director*) Ini berarti semua *crew* harus aktif mengikuti saat sedang berlangsungnya siaran berita. Berikut beberapa *crew* beserta tugasnya:

1. Produser bertugas memimpin siaran dan serta mengarahkan jalannya produksi siaran pada pemberitaan Radio.
2. Penyiar bertugas membacakan berita kepada audiens di studio siaran, dan jika itu berita *live* penyiar mempersilahkan reporter untuk melaporkan informasi kegiatan di lapangan.
3. Reporter bertanggung jawab melaporkan dan menyampaikan informasi kegiatan di lapangan jika telah dipersilahkan oleh penyiar di studio.

---

<sup>10</sup>Nurlaela, penyiar Radio Suara Bersatu, *wawancara*. Sinjai (25 Mei 2018).

#### 4. Monitor bertugas sebagai memonitoring acara siaran yang berlangsung.<sup>11</sup>

Menurut Adi Pesta Irawan selaku penyiar sekaligus reporter Radio Suara Bersatu 95,5 FM, menyatakan:

“Memiliki dan menjalin koneksi yang baik antara reporter dan penyiar, reporter dengan sumber berita atau narasumber, itu memang sangat penting untuk dapat memudahkan kami pada saat peliputan berita di lapangan. Program pemberitaan di lapangan atau *live* memang tidak menyelenggarakan rapat redaksi untuk menentukan dan membahas materi liputan, tetapi hanya menggunakan jadwal liputan yang telah dicatat di papan agenda liputan sebagai patokan dalam menentukan siapa yang bertugas sebagai reporter. Pembahasan materi liputan juga dilakukan secara informal dan tidak melalui rapat redaksi”.<sup>12</sup>

Karena keterbatasan SDM, hampir semua reporter Radio Suara Bersatu 95, 5 FM Sinjai juga merangkap sebagai penyiar. Sebelum memulai liputan reporter diharuskan mengecek peralatan yang akan mereka bawa untuk menghindari terjadinya gangguan teknis pada properti yang digunakan saat terjun ke lapangan. Peralatan yang digunakan oleh reporter adalah handphone dan HT (*handy talky*).

Selain HT (*handy talky*) yang telah disediakan kantor, reporter juga kadang menggunakan handphone milik pribadi. Selain itu berdasarkan pengamatan selama mengikuti liputan, penulis tidak pernah melihat HT (*handy talk*) dipergunakan pada saat melaporkan kegiatan di lapangan. Selain alat-alat tersebut reporter juga menggunakan kendaraan roda dua milik pribadi sebagai sarana transportasi, tetapi jika lokasi liputan jauh maka mereka menggunakan mobil kantor.

Selain menggali data dan mengambil *statement* dari narasumber, seorang reporter juga kadang melengkapi berita mereka dengan *vox pops* untuk mengetahui tanggapan masyarakat tentang suatu permasalahan. Hasil liputan seorang reporter kadang tidak hanya disiarkan di Radio Suara Bersatu 95,5 FM tetapi juga dalam

---

<sup>11</sup> Profil Radio Suara Bersatu Fm 95,5

<sup>12</sup> Adi Pesta Irawan, Reporter, *wawancara*, Sinaji, (25 Mei 2018).



pemberitaan yang dimuat dalam media online. Karena kedua media tersebut merupakan produk divisi pemberitaan Radio Suara Bersatu 95,5 FM Sinjai.

Dalam hal perencanaan LPPL Radio Suara Bersatu 95,5 FM, hal yang dilakukan selanjutnya adalah menetapkan kebijakan atau aturan untuk menentukan strategi yang akan dipilih kemudian memutuskan strategi yang akan digunakan. Berikut penjelasannya:

a. Penyiar Berita

1. Penyiar berita harus memiliki kemampuan intelektual dan minimal berpendidikan Sarjana Strata Satu.
2. Sebelum siaran terlebih dahulu membaca kembali naskah berita yang akan disiarkan.
3. Penyiar berita harus memiliki kemampuan berkomunikasi, berbicara, dan berbahasa yang baik.
4. Penyiar berita harus memiliki kualitas dan kemampuan bicara prima, baik dari aspek intonasi, dialek, dan karakter suara.
5. Penyiar berita wajib hadir sesuai dengan jadwal yang ditentukan.
6. Penyiar berita harus berperilaku dan berbusana sopan.

b. Reporter

1. Reporter memiliki kemampuan intelektual memadai dan minimal berpendidikan Sarjana Strata Satu.
2. Selalu berusaha dalam menyajikan berita atau informasi yang akurat, akuntabel, dan seimbang.
3. Selalu menguasai kegiatan atau peliputan apa yang akan dikerjakan atau disiarkan.

4. Reporter harus berpengetahuan luas dan memiliki semangat tinggi.
  5. Reporter memiliki keterampilan prima dalam mendengar, berbicara, membaca, dan menulis.
  6. Reporter mampu membina hubungan baik dan berkelanjutan dengan sumber-sumber berita atau narasumber.
  7. Reporter mampu berkomunikasi dengan baik.
  8. Reporter bersikap independen, netral dan atau tidak memihak.
  9. Reporter berperilaku dan berbusana sopan.
  10. Reporter dilarang keras merekayasa berita.
  11. Reporter mematuhi deadline, memonitor, dan mengevaluasi berita yang dibuatnya.
- c. Narasumber
1. Narasumber harus orang yang berkompeten dan teruji dalam membahas suatu topik.
  2. Narasumber memiliki integritas diri yang diakui publik.
  3. Narasumber harus memiliki kemampuan berbicara yang baik, dan tertib dalam berbahasa.
  4. Narasumber bertanggung jawab penuh atas pendapat-pendapat yang disampaikan kepada publik.
  5. Narasumber harus jujur, tidak berbohong, dan menebar fitnah melalui pendapat-pendapat yang disampaikan.<sup>13</sup>

Dalam proses penyajian berita pembangunan, Radio Suara Bersatu 95,5 FM sebagai lembaga penyiaran publik lokal menggunakan dua komunikasi efektif yakni,

---

<sup>13</sup> Profil Radio Suara Bersatu Fm 95,5

*pertama* metode informatif (*informative method*) yaitu suatu bentuk isi pesan yang bertujuan mempengaruhi khalayak dengan cara (metode) memberikan penerangan atau informasi. Artinya menyampaikan suatu pesan yang sesuai dengan fakta-fakta, data dan pendapat-pendapat yang benar. Penerangan mempunyai fungsi (1) memberikan informasi tentang fakta semata-mata, juga fakta yang bersifat kontroversial; atau (2) memberikan informasi atau menuntun khalayak ke arah suatu pendapat. Dengan penerangan (*information*) berarti, pesan-pesan yang dilontarkan, berisi tentang fakta-fakta dan pendapat-pendapat yang dapat dipertanggungjawabkan kebenarannya sehingga publik dapat diberi kesempatan untuk menilai, menimbang-nimbang, dan mengambil keputusan atas dasar pemikiran yang sehat. Metode itu lebih ditujukan kepada penggunaan akal pikiran khalayak dan dilakukan dalam bentuk pernyataan berupa keterangan, penerangan, dan berita.

*Kedua* metode edukatif (*educative method*), adalah salah satu cara atau usaha untuk mempengaruhi khalayak melalui pesan yang disampaikan berdasarkan pendapat, fakta, dan pengalaman. Dimana metode itu dapat juga disebut *metode mendidik*, yang memberikan suatu gagasan kepada khalayak berdasarkan fakta, pendapat, dan pengalaman yang kebenarannya dapat dipertanggung-jawabkan. Metode edukatif dilakukan secara teratur dan terencana dengan tujuan mengubah pendapat, sikap, dan perilaku individu ke arah yang diinginkan. Metode itu diharapkan akan memberikan pengaruh yang mendalam kepada khalayak, kendatipun hal itu akan memakan waktu yang lebih lama.<sup>14</sup>

Radio Suara Bersatu Menurut UU No. 32 tahun 2002 tentang penyiaran dan PP No.12 tahun 2005, tentang Lembaga Penyiaran Publik Lokal (LPPL) Radio Suara

---

<sup>14</sup> Anwar Arifin Andi Pate, *Paradigma Baru PUBLIC RELATIONS-Teori, Strategi, Dan Riset* (Jakarta: Pustaka Indonesia, 2015), h. 175-176.

Bersatu 95,5 FM bersifat independen, netral dan tidak bersifat komersial yang tugasnya memberikan pelayanan siaran informasi, pelestarian budaya, pendidikan, hiburan yang sehat, kontrol sosial dengan senantiasa berorientasi kepada kepentingan seluruh lapisan masyarakat serta menjaga citra positif bangsa di dunia internasional.

Radio Suara Bersatu 95,5 FM menjalankan fungsi sepenuhnya sebagai Radio Publik Lokal tahun 2005. Berdasarkan peraturan ini Radio berkewajiban memberikan independensi informasi, keberagaman program, menjangkau minoritas seperti pedesaan dan mendidik masyarakat melalui penyiaran informasi. Kesemua faktor tersebut tentunya juga harus didukung oleh pendanaan dari pemerintah daerah yang memadai dan kualitas teknik produksi siaran Radio.

Dengan demikian seorang redaktur pada pemberitaan radio dituntut untuk menjaga aktualitas dan mendidik dari program acara berita tersebut. Hal ini dimaksudkan agar berita yang dimuat bisa meningkatkan kualitas pemberitaan. Dengan tujuan untuk melayani seluruh lapisan masyarakat, dalam memberikan informasi yang dibutuhkan pendengar Radio Suara Bersatu 95,5 FM dan harus dapat diakses oleh seluruh lapisan masyarakat yang ada di Kabupaten Sinjai.

Dalam penelitian mengenai Radio Suara Bersatu 95,5 FM sebagai media pembangunan pemerintah daerah kabupaten Sinjai berdasarkan pengamatan peneliti para pelaku di dalamnya, harus memperhatikan Sumber Daya Manusia yang mereka miliki. Karena penempatan SDM yang sesuai dengan keahlian juga menjadi syarat penting dalam suatu Stasiun penyiaran Radio. Namun bila berkaitan dengan pengembangan SDM, peningkatan kualitas SDM Radio Suara Bersatu 95,5 FM, dinilai sudah sangat efektif. Hal ini disebabkan karena perekrutan penyiar dan reporter yang dilakukan oleh Radio Suara Bersatu 95,5 FM untuk meningkatkan kualitas pada

penyiaran pada pemberitaan Radio, sehingga semangat dan kreativitasnya menjadi sangat mudah serta tenaga-tenaga ahli dan profesional di bidangnya masing-masing. Selain dari kualitas SDM, yang juga harus diperhatikan adalah isi dari berita itu sendiri yang salah satunya berupa pemberitaan pembangunan kabupaten Sinjai.

Saat ini sesuai dengan data Pegawai Negeri Sipil di buku profil Radio Suara Bersatu 95,5 FM pada Periode Mei 2018 “Media Pemersatu” SDM di bidang pemberitaan berjumlah total 17 orang dan jumlah keseluruhan 21 orang dengan non PNS sebanyak 4 (empat) orang, terdiri dari kepala UPT 1 (satu) orang, 1 (satu) orang ST KTU, produser 1 (satu), kepala seksi produksi pemberitaan 1 (satu) orang, 2 (dua) orang reporter, 9 (sembilan) orang penyiar, 3 (tiga) orang administrasi, 1 (satu) orang tehnisi, 1 (satu) orang sipir, dan 1 (satu) orang perlengkapan. Struktur organisasi merupakan peta penting bagi para jajaran karyawan yang telah mengetahui posisi yang dikembangkan agar tugasnya tidak saling tumpang tindih. Selain itu hal tersebut dimaksudkan agar operasional redaksi berjalan dengan teratur. Antara struktur organisasi dan jajaran karyawan sama-sama memiliki peranan penting bagi kemajuan dan perkembangan suatu media penyiaran khususnya di Radio Suara Bersatu 95,5 FM.

Menata struktur organisasi yang teratur dan rapi adalah syarat agar tidak terjadi kewenangan yang tumpang tindih dalam melakukan tugas masing-masing. Hal tersebut sangat penting bagi Kepala UPT Radio Suara Bersatu 95,5 FM Sinjai, karena didalam organisasi media penyiaran memiliki beberapa bagian yang dihimpun dan sekaligus ditata dalam suatu struktur sehingga dapat bermula pada tatanan kerja yang baik.

Selain itu ketersediaan anggaran, bagi stasiun penyiaran publik lokal baik skala nasional maupun skala lokal, anggaran menjadi sangat penting dan dibutuhkan dalam jumlah yang tidak sedikit. Karena tiap bagian atau bidang di Stasiun Radio

membutuhkan anggaran untuk menunjang pekerjaan mereka. Secara umum sumber pendapatan anggaran pada stasiun Radio pemerintah daerah, bersumber pada iklan. Namun Radio Suara Bersatu 95,5 FM sebagai bagian dari LPPL, yang sumber dana utama kegiatan operasional penyiarannya dari Anggaran Pendapatan dan Belanja Daerah (APBD) tidak terlalu bergantung pada iklan, tetapi hal ini pun masih menjadi hambatan yang cukup mempengaruhi Radio Suara Bersatu 95,5 FM karena penggunaan anggaran LPPL Radio yang bersumber dari APBD adalah untuk pembayaran gaji PNS, tenaga honorer, uang makan PNS, langganan listrik, air, pemeliharaan (Sarana dan prasarana kantor, peralatan teknik fungsional serta kendaraan dinas) dan operasional penyelenggaraan siaran (Produksi paket acara serta penunjang siaran), jadi dapat disimpulkan APBD untuk radio suara bersatu itu jumlahnya terbatas dan bersifat tidak tentu sesuai kondisi ekonomi Indonesia yang tidak stabil.

Adapun progama harian Radio Suara Bersatu 95,5 FM, yang menyiarkan berita pembangunan Kabupaten Sinjai, yaitu:

1. LaHa BeTe

08:00-10:00 LaHa BeTe (Lagu Terhangat dan Berita Terkini) mengudara senin-jumat. Kontennya lagu-lagu *UP* yang terbaru kemudian informasi-informasi yang terkini. Misalnya ada reporter yang bertugas dilapangan dan ingin melaporkan laporan-laporan terbarunya secara langsung atau ada event yang disiarkan langsung.

2. InSeKta (Informasi Sekitar Kita)

08:00-10:00 InSeKta (Informasi Sekitar Kita) mengudara Sabtu-Minggu. Informasi berupa tempat wisata yang bisa dikunjungi. Aktifitas akhir pekan, baik itu

event yang biasa diadakan oleh masyarakat ataupun pemerintah. Kemudian ada juga informasi menu masakan terbaru yang khusus dikerjakan di waktu libur.

### 3. SeRaSi ( Seputar Daerah Sinjai)

10:00-11:00 SeRaSi (Seputar Daerah Sinjai) mengudara Senin-Jumat. Kontennya berisi tentang informasi yang pernah atau sudah dilakukan baik dihari kemarinnya maupaun di pagi hari tadi ataupun program-program yang akan berlangsung dimasyarakat dan pemerintah.

### 4. ObraS (Obrolan Santai)

13:00-15:00 Obras (Obrolan Santai), mengudara Senin-jumat,. Membuka pelayanan kepada seluruh masyarakat sinjai untuk menyampaikan masukan, kritikan, ataupun ada hal-hal yang ingin dipertanyakan terkait dengan semua aspek pembangunan ataupun pemerintahan. Baik itu keluhan masalah air, masalah listrik, masalah jalan, dan semua yang terkait dengan kebutuhan masyarakat di Kabupaten Sinjai. Kemudian penyiar memfasilitasi masyarakat untuk berkunjung ke instansi terkait seputar keluhanya. Kontennya khusus untuk menerima live telepon dan berdiskusi dengan masyarakat apa-apa yang menjadi keluh kesah mereka.

### 5. Relay RRI Pro 1 & 4 / Kabar Sinjai / Kabar Sinjai Sepekan

19:00-20:00 Relay RRI Pro 1 & 4 / Kabar Sinjai / Kabar Sinjai Sepekan, mengudara Senin-Minggu. Berita seputar Sinjai, hasil peliputan dari reporter Radio Suara Bersatu 95,5 FM dari pagi sampai Sore.

Berdasarkan hasil pembahasan di atas maka dapat ditarik kesimpulan bahwa peran Radio Suara Bersatu 95,5 FM sebagai media pembangunan adalah:

1. Meningkatkan kualitas Radio Suara Bersatu 95,5 FM dengan merumuskan kebijakan teknis, pemberian berimbang, pembinaan dan pelayanan di bidang

pengelolaan dan menyusun program kegiatan pelaksanaan serta mengawasi, mengendalikan dan memberikan pengelolaan umum.

2. Radio Suara Bersatu 95,5 FM sebagai jembatan informasi dari pemerintah kepada masyarakat, misalnya informasi kesehatan, pendidikan, dan pembangunan khususnya di daerah terpencil, dimana fungsi radio sebagai media pembangunan sangat penting karena dilihat dari segi penyiarannya radio dapat memberikan informasi kepada masyarakat, baik yang berada di daerah perkotaan maupun pedesaan.
3. Radio Suara Bersatu 95,5 FM juga berperan sebagai jembatan informasi dari masyarakat ke pemerintah. Menurut Munawir selaku kepala UPT Radio Suara Bersatu 95,5 FM, menyatakan bahwa:

“Jika masyarakat menyampaikan keluhan terkait pelayanan publik, maka radio sebagai mediator menyampaikan kepada instansi yang terkait untuk dimintai keterangan atau tanggapan. Contoh: Jika air PDAM tidak mengalir di tempat tertentu maka radio menyampaikan ke PDAM yang selanjutnya PDAM langsung ke lokasi tersebut.<sup>15</sup>

Adapun yang menjadi kekuatan pada suatu instansi penyiaran Radio Suara Bersatu 95,5 FM, Menurut Lutfi Hidayat selaku produser Radio Suara Bersatu 95,5 FM, menyatakan bahwa:

“Dalam media penyiaran khususnya pada radio yang memuat konten berita tentu memiliki kekuatan tersendiri dalam penyajian informasi seperti: (1)Menjaga mobilitas pendengarnya agar tidak berpindah (2)Auditif, maksudnya suara mempunyai kelebihan dalam pendekatan dengan pendengarnya (3)Informasi yang cepat, maksudnya kesegaran informasi yang dimuat (4)Menciptakan theater of mind, maksudnya imajinasi yang menggoda rasa penasaran pendengarnya sehingga senang mendengarkannya (5)Komunikasi personal, maksudnya penyiar harus menciptakan keakraban dengan pendengar, sehingga ikatan kebutuhan dan ketergantungan menjadi kuat (6)Mass distributor, maksudnya radio sebagai distributor informasi, hiburan, edukasi dan simultan (7)Format dan segmentasi tajam, maksudnya konsep radio

---

<sup>15</sup> Munawir, kepala UPT radio, wawancara, ( 25 Juni 2018)



menajamkan format dan segmentasi pendengar (8)Daya jangkauan luas, maksudnya area sasaran yang luas untuk mengatasi hambatan geografis, cuaca, dan sistem distribusi (9)Menyentuh kepentingan lokal dan regional, maksudnya kebutuhan untuk mengetahui situasi lokal dan regional harus selalu ada”.<sup>16</sup>

Radio Suara Bersatu 95,5 FM yang berada di bawah naungan pemerintah daerah tentunya memiliki kekuatan tersendiri dalam menyampaikan sebuah informasi kepada khalayak, adapun yang menjadi kekuatan pada pemberitaan Radio Suara Bersatu 95,5 FM, menurut pipit sukrawati dalam hasil wawancara yaitu:

“Radio suara berastu didukung penuh oleh pemerintah daerah kabupaten Sinjai yang dalam hal penyiaran, selain itu radio juga memiliki jumlah SDM yang cukup dan peralatan recording di lapangan yang memadai sesuai dengan standar maksimal radio, dalam hal penyampaian informasi radio juga cepat dan akurat sesuai apa yang terjadi dilapangan, radio juga dapat didengarkan walaupun dalam beraktifitas sehari hari”.<sup>17</sup>

Berdasarkan dari pemaparan hasil wawancara di atas mengenai kekuatan dalam pemberitaan radio dapat disimpulkan bahwa Radio Suara Berasatu 95,5 FM sepenuhnya berada di bawah naungan pemerintah kabupaten Sinjai dan dukungan operasional dari pemerintah.

Maka dari itu, Radio Suara Bersatu 95,5 FM sebagai media pembangunan kabupaten Sinjai memiliki keunikan tersendiri dalam penyampaian berita. Seperti halnya organisasi perangkat daerah (OPD) yang bekerjasama dengan Radio Suara Bersatu 95,5 FM untuk menyampaikan program dan kegiatan yang dilaksanakan OPD melalui acara khusus ataupun meliput langsung kegiatan OPD tertentu.

Adapun cara Radio Suara Bersatu 95,5 FM memuat berita pembangunan, dengan menugaskan kepada tim liputan yang dikordinir langsung oleh koordinator liputan untuk melakukan peliputan terhadap pembangunan yang dilaksanakan di

---

<sup>16</sup> Lutfi hidayat, produser radio, *wawancara*, (25 Juni 2018)

<sup>17</sup>Pipit sukrawati, penasehat radio, *wawancara*, (25 Juni 2018).

kabupaten Sinjai, kemudian dijabarkan dalam bentuk berita yang disampaikan melalui Radio Suara Bersatu 95,5 FM ataupun melalui website Sinjai.

Radio sebagai media Adapun tantangan yang harus dihadapi oleh Radio Suara Bersatu 95,5 FM berdasarkan hasil wawancara dengan Haeran Ahmad selaku reporter berita di Radio Suara Bersatu 95,5 FM Sinjai yaitu:

“Sebagai seorang reporter yang menjadi tantangan dalam hal pemberitaan yaitu, Sulitnya melakukan konfirmasi apabila terjadi konflik, adakalanya TKP yang terlalu jauh ditambah dengan situasi yang tidak memungkinkan, misalnya terjadi hujan, jika peliputan itu merupakan acara resmi yang biasanya dilaksanakan oleh Pemkab Sinjai adalah pelaksanaan acara molor beberapa jam dari jadwal yang direncanakan sehingga menyita waktu yang lama dalam peliputan, sedangkan reporter dikejar waktu sebab memiliki target berita dalam sehari, selain itu tantangan yang sering adalah tidak adanya narasumber yang siap memberikan penjelasan terkait topik berita yang ingin diangkat dengan alasan harus ada izin dari pimpinan sedangkan pimpinan tidak berada ditempat atau lokasi.”<sup>18</sup>

### ***C. Faktor Pendukung dan Penghambat Radio Suara Bersatu 95,5 FM***

Adapun hal yang diperlukan untuk mencapai apa yang dikehendaki, termasuk Radio Suara Bersatu 95,5 FM Sinjai dalam membangun eksistensi khususnya dibidang pembanguna daerah, agar dapat mencapai visi misinya sebagai lembaga penyiaran publik lokal (LPPL). Oleh karena itu peneliti memfokuskan bagaimana Radio Suara Bersatu 95,5 FM sebagai media pembangunan di kabupaten Sinjai.

#### **1. Faktor pendukung Radio Suara Bersatu 95,5 FM**

Adapun point-point penting, dari faktor pendukung Radio Suara Bersatu 95,5 FM ditinjau dari aspeknya sebagai Radio publik lokal pemerintah daerah kabupaten Sinjai yang terdiri dari:

1. Radio Suara Bersatu 95,5 FM sebagai lembaga penyiaran publik lokal yang independen dari sisi penyiaran, dan netral berfungsi memberikan layanan

---

<sup>18</sup> Haerah ahmad, reporter, *wawancara*, Sinjai, (28 Mei 2018)

kepentingan masyarakat, maksudnya radio tidak bergantung dan tidak dipengaruhi pihak lain serta tidak memihak kepada kepentingan salah satu pihak yang berbeda pendapat dan tidak semata-mata mencari keuntungan tetapi lebih mengutamakan peningkatan layanan masyarakat.

Menurut Lutfi Hidayat selaku produser Radio Suara Bersatu 95,5 FM, menyatakan:

“Radio Suara Bersatu 95,5 FM dikatakan independen dari sisi penyiarannya, dimana konten siarannya diatur sendiri dan tidak diintervensi oleh siapapun, bahkan pemda. Pemerintah yang menaungi hanya mengatur masalah anggaran operasionalnya, tapi semua kegiatan penyiaran diatur oleh radio itu sendiri. Pemda hanya boleh memberikan masukan terkait program, tetapi yang menentukan tetap lembaga penyiaran itu sendiri, apa sesuai dengan keinginan pendengar atau tidak”.

2. Ketersediaan SDM yang cukup sehingga radio dapat menyampaikan informasi kepada masyarakat dengan baik

Berdasarkan hasil wawancara Pipit Sukmawati Mutia selaku Penasehat Radio Suara Bersatu 95,5 FM Sinjai menguraikan beberapa hal yang menjadi pendukung pada pemberitaan Radio Suara Bersatu 95,5 FM, yaitu:

“Menurut saya yang menjadi faktor pendukung pada pemberitaan Radio Suara Bersatu 95,5 FM yaitu ketersediaan SDM yang cukup atau memadai, dukungan operasional dari pemerintah daerah, perangkat produksi baik sesuai standar maksimal radio, ketersediaan sarana produksi yang memadai dan perangkat siaran yang baik. Dan Radio Suara Bersatu 95,5 FM masih sangat dibutuhkan oleh masyarakat dalam penyampaian sebuah informasi tentang perkembangan yang ada di kabupaten Sinjai, selain masyarakat pemerintah juga masih membutuhkan ruang untuk publikasi dan dilihat dari jumlah pengguna gadget yang memiliki fitur radio merupakan potensi besar untuk meningkatkan jumlah pendengar”<sup>19</sup>

---

<sup>19</sup> Pipit Sukmawati Mutia, Penasehar Radio, *Wawancara*, Sinjai, (25 Juni 2018)

3. Adanya program dengan konten lokal salah satunya seperti Laha Bete yang menjadi faktor bagi Radio Suara Bersatu dalam mengembangkan target siarannya.
4. Radio merupakan media yang cepat dan akurat dalam menyampaikan informasi dibandingkan dengan media lain dan radio juga dapat didengar walaupun sedang beraktifitas.

Hasil wawancara dengan Nurlaela selaku penyiar pada Radio Suara Bersatu 95,5 FM, menyatakan:

“Dalam program pemberitaan Radio Suara Bersatu 95,5 FM masih menjadi salah satu media penyampai informasi yang cepat dan akurat, radio juga dapat didengarkan walaupun sedang beraktifitas dan radio juga masih menjadi media penyiaran yang dibutuhkan masyarakat Sinjai”<sup>20</sup>

Radio Suara Bersatu 95,5 FM sebagai media pemerintah dan juga bagian dari pemerintahan kabupaten sinjai, Radio suara Bersatu 95,5 FM selalu mencoba mengembangkan radio menjadi sebuah radio yang memberikan penyiaran tentang informasi pendidikan, pemberitaan dan pembangunan secara netral kepada masyarakat. Iklan yang diberikan kepada masyarakat juga merupakan iklan layanan masyarakat yang juga bersifat edukatif.

5. Radio masih menjadi media yang dibutuhkan masyarakat pedesaan kabupaten sinjai untuk mendapatkan berita pembangunan seputar kabupaten Sinjai.
6. Adanya faktor aturan dalam mendukung mekanisme kerja dalam radio
7. Anggaran operasional dari pemerintah daerah yang juga mendukung kelancaran penyiaran radio agar tetap dapat beroperasi

---

<sup>20</sup> Nurlaela, Penyiar, *Wawancara*, Sinjai, (25 Mei 2018)

Radio Suara Bersatu 95,5 FM berada di bawah naungan pemerintah daerah kabupaten Sinjai yang tujuannya meningkatkan pelayanan publik dibidang penyiaran informasi berbagai kebijakan pemerintah, pendidikan pembangunan, komunikasi dialogis, publikasi dan promosi potensi daerah, pelestarian budaya dan ketakwaan kepada tuhan yang maha esa, selain itu Radio Suara Bersatu yang frekuansinya menggunakan FM (*frekuensi modulation*) dengan folume 3000 Watt.

Dari penuturan tersebut, peneliti dapat menganalisa bahwa secara internal, Radio Suara Bersatu 95,5 FM mempunyai faktor pendukung dari aspek permodalan, dimana Radio Suara Bersatu 95,5 FM merupakan bagian dari pemerintah dan di bawah naungan pemerintah daerah kabupaten Sinjai. Sehingga untuk pembiayaan operasional, Radio Suara Bersatu 95,5 FM membutuhkan supply dari pemerintah daerah agar tetap dapat beroperasi. Hasil observasi, peneliti juga mendapatkan informasi bahwa untuk pembiayaan seperti operasional, Radio Suara Bersatu 95,5 FM disokong sepenuhnya oleh pemerintah daerah kabupaten Sinjai. Selain aspek permodalan Radio Suara Bersatu 95,5 FM juga memiliki program konten lokal yang menjadi kekuatan untuk menarik perhatian pendengar.

Program konten lokal dalam hal pemberitaan tersebut diantaranya “Selamat pagi Sinjai, Laha Bete, Seputar daerah Sinjai, Informasi sekitar kita, Berita Sinjai” yang merupakan segmen program siaran berita seputar Sinjai yang dikemas secara ringan dan santai. Program tersebut memiliki konten lokal dimana pendengarnya mayoritas dari masyarakat kabupaten Sinjai, Kabupaten Bulukumba, Kabupaten Gowa, Kabupaten Bone, dan sekitarnya. Program dengan konten lokal seperti inilah yang menjadi faktor pendukung bagi Radio Suara Bersatu dalam mengembangkan target siarannya.

Wilayah jangkauan siaran pun menjadi salah satu faktor pendukung tersendiri bagi Radio Suara Bersatu 95,5 FM. Sebagaimana berdasarkan undang-undang penyiaran No. 32 tahun 2002 pasal 31 ayat 4 mengenai stasiun penyiaran dan wilayah jangkauan siaran, stasiun penyiaran lokal dapat didirikan dilokasi tertentu dalam wilayah negara Republik Indonesia dengan wilayah jangkauan siaran terbatas pada lokasi tertentu. Dengan demikian jangkauan siaran Radio Suara Bersatu 95,5 FM yang melingkupi seluruh wilayah Kabupaten/Kota di Sinjai menjadi factor pendukung untuk lebih dikenal masyarakat secara luas.

## **2. Faktor Penghambat Radio Suara Bersatu 95,5 FM**

Adapun point-point, dari faktor yang dapat menghambat Radio Suara Bersatu 95,5 FM ditinjau dari aspeknya sebagai Radio publik lokal milik pemerintah daerah kabupaten Sinjai, yang terdiri dari:

1. Adanya kontrol dari pemerintah terhadap apa yang akan disiarkan di Radio.

Hasil wawancara dengan, Ayu selaku penyiar Radio Suara Bersatu 95,5

FM Sinaji, menguraikan bahwa:

“Sebagai Radio Pemkab tentu kapasitasnya hanya mendukung setiap proses pembangunan, dan kita hanya berperan sebagai penghubung antara masyarakat dengan pemerintah, jika memang ada yang menyalurkan aspirasinya lewat kritik dan saran maka kita menerima dan teruskan kepada pemerintah”.<sup>21</sup>

2. Kualitas dari SDM kurang kreatif sehingga teknik penulisan berita harus ditingkatkan.

Berdasarkan hasil wawancara dengan, Pipit Sukmawati Mutia selaku Penasehat Radio Suara Bersatu 95,5 FM Sinjai, menguraikan beberapa hal yang

---

<sup>21</sup> Ayu , Penyiar, *Wawancara*, Sinjai (25 Juni 2018)

menjadi faktor penghambat pada pemberitaan Radio Suara Bersatu 95,5 FM, yaitu:

“Wawasan dari sumber daya manusia harus lebih ditingkatkan, teknik dari penulisan berita masih kurang, teknik penyampaian suatu berita masih kurang, sistem manajemen pemberitaan yang tidak sejalan, audio peralatan reportase tidak memadai”<sup>22</sup>

Menurut dari penjelasan informan di atas bahwa semua crew Radio Suara Bersatu 95,5 FM harus lebih meningkatkan kualitasnya sebagai Radio publik lokal dalam menyampaikan informasi kepada pendengar atau khalayak dengan adanya kontrol dari kepala UPT Radio Suara Bersatu 95,5 FM untuk lebih memperhatikan para bawahanya atau karyawanya.

3. Narasumber yang biasanya tidak ada ditempat ataupun tidak ada waktu dimintai keterangan.
4. Peliputan di daerah terpencil biasanya terkendala oleh aspek geografis yang susah untuk menjangkau daerah tersebut.
5. Waktu, transportasi yang kadang terlambat dari jadwal peliputan yang telah ditetapkan sehingga dalam proses peliputan terkadang terjadi komunikasi antara reporten dan penyaji data.

Adapun hasil wawancara dari Adi Pesta Irawan salah satu reporter di Radio Suara Bersatu 95,5 FM, menyatakan:

“Dalam hal pemberitaan pada Radio Suara Bersatu 95,5 FM yang menjadi kekurangan yaitu waktu dari jadwal yang telah ditetapkan untuk melakukan siaran langsung atau live oleh Pemkab Sinjai biasanya molor dari jam yang telah ditetapkan, selain itu tidak adanya narasumber yang siap memberikan penjelasan terkait topik berita yang ingin diangkat, pembagian waktu liputan, sulitnya melakukan konfirmasi apabila terjadi konflik transportasi yang kadang terlambat dari jadwal

---

<sup>22</sup> Pipit Sukmawati, Penasehat Radio, *Wawancara*, Sinjai (25 Juni 2018)

peliputan yang telah ditetapkan sehingga dalam proses peliputan terkadang terjadi komunikasi antara reporter dan penyaji data.<sup>23</sup>

6. Faktor cuaca yang tidak selalu menentu juga menjadi salah satu hambatan dalam proses siaran, tapi jika jangkauannya tidak terganggu, maka tentu penyiaran dapat berlangsung dengan baik dan dapat terus melayani masyarakat dengan baik.

Beberapa hambatan dalam mengolah sebuah industri media penyiaran memang perlu dibenahi atau dilakukan evaluasi untuk memperbaharui kinerja para pengelola Radio Suara Bersatu 95,5 FM sehingga mengalami peningkatan.



---

<sup>23</sup> Adi Pesta Irawan, Reporter, *wawancara*, Sinjai (25 Mei 2018)



## **BAB V**

### **PENUTUP**

#### ***A. Kesimpulan***

Berdasarkan penelitian yang dilakukan di Radio Suara Bersatu 95,5 FM Sinjai, mengenai Radio Suara Bersatu 95,5 FM sebagai media pembangunan, peneliti menyimpulkan bahwa:

1. Radio Suara Bersatu 95,5 FM melakukan penyeleksian bahan berita pembangunan yang layak untuk disiarkan di radio dengan melakukan pemilihan dan analisis fakta dengan menggunakan 5W+1H dan mengangkat berita pembangunan yang berkembang dan membuat berita secara berimbang. Dalam meningkatkan kualitasnya Radio Suara Bersatu 95,5 FM merumuskan kebijakan teknis, pemberian bimbingan, pembinaan dan pelayanan di bidang pengelolaan dan menyusun program kegiatan pelaksanaan serta mengawasi, mengendalikan dan memberikan pengelolaan umum. Maka peran Radio Suara Bersatu 95,5 FM sebagai media pembangunan merupakan jembatan informasi dari pemerintah kepada masyarakat, misalnya menyiarkan informasi kesehatan, pendidikan, dan pembangunan khususnya di daerah terpencil, dimana fungsi radio sebagai mediator pembangunan sangat penting, dilihat dari segi penyiarannya radio dapat memberikan informasi kepada masyarakat, baik yang berada di daerah perkotaan maupun pedesaan. Radio Suara Bersatu 95,5 FM juga berperan sebagai jembatan informasi dari masyarakat ke pemerintah.
2. Faktor pendukung Radio Suara Bersatu 95,5 FM sebagai media pembangunan, merupakan lembaga penyiaran publik lokal (LPPL) yang independen dalam sisi penyiaran, dan nertal. Adapun faktor penghambat Radio Suara Bersatu 95,5 FM

sebagai media pembangunan ialah adanya kontrol dari pemerintah terhadap apa yang akan disiarkan di Radio.

### ***B. Implikasi Penelitian***

Dalam penelitian ini peneliti akan mencoba memberikan saran demi peningkatan kualitas Radio sebagai mediator pembangunan, sebagai berikut :

1. Sebagai radio publik lokal yang cukup dikenal masyarakat kabupaten Sinjai, Radio Suara Bersatu 95,5 FM harus selalu meningkatkan kualitas program acara khususnya pada program berita pembangunan kabupaten Sinjai yang disajikan setiap harinya dan memberikan pelayanan informasi yang terpercaya yang dapat menjadi acuan dan sarana kontrol sosial masyarakat dengan memperhatikan kode etik jurnalistik dan penyiaran sesuai visi dan misi LPPL Radio Saura Bersatu 95,5 FM.
2. Meningkatkan kualitas penyajian pemberitaan pembangunan, membuka kemitraan dengan lembaga yang menunjang pendidikan *broadcasting* untuk usia dini sebagai program pengamatan jangka panjang untuk kemajuan SDM di Radio Suara Bersatu 95,5 FM.

## DAFTAR PUSTAKA

### Buku

Al-Qur'an – Al-Karim

Ardianto, Elvinaro, dan Harun, Rochajat, H., *Komunikasi Pembangunan Perubahan Sosial*, (Jakarta: Rajawali Pers, 2011).

Assausi, Sofjan, *Strategic Management*, (Jakarta: PT Rajawali Pers, 2016).

Amaliah, Rezky, "Strategi Komunikasi Pemasaran Radio Fajar FM Makassar dalam Meningkatkan jumlah pengiklan", skripsi (Makassar: Universitas Hasanuddin, 2013).

Bungin, Burhan, *Penelitian Kualitatif*, (Jakarta: Kencana, 2007).

....., *Sosiologi Komunikasi*, (Jakarta: Kencana, 2006).

Elvinaro, Ardianto, dan Lukiati Komala Erdinaya, *Komunikasi Massa suatu pengantar*, (Bandung: Simbiosis Rekatama Media, 2004).

Effendy, Uchjana, Onong, *Dinamika Komunikasi*, (Bandung: PT Remaja Rosdakarya, 2008).

....., *Ilmu, Teori dan Filsafat Komunikasi*, (Citra Aditya Bakti, 2003).

Fachruddin, Andi dan Djamal, Hidajanto, *Dasar-Dasar Penyiaran*, (Jakarta: Kencana, 2011).

Hanafi, Handum M, *Manajemen*, (Yogyakarta: Unit Penerbit, 2003).

Jouch, R. Lawrence, *Manajemen Statagic*, (Jakarta: PT. Erlangga, 1988).

- John, Milter, *Management Statagic*, (Jakarta: Erlangga, 2000).
- Mufid, Muhammad, *Komunikasi & Regulasi Penyiaran*, (Jakarta: Kencana, 2010).
- Marisson, *Manajemen Media Penyiaran: Strategi Mengelolah Radio & Televisi*, (Jakarta: Kencana, 2008).
- Nasution, Zulkarimen, *Komunikasi Pembangunan: Pengenalan Teori dan Penerapannya*, (Jakarta: Rajawali, 2012).
- Nawawi, Hadari, *Manajemen Strategi Organisasi*, (Yogyakarta: Gadjad Mada Universitas Press, 2000).
- Nurdin, *Pengantar Komunikasi Massa*, (Jakarta: Rajawali Pers, 2014).
- Propitasari, Dwi, *Strategi Pemasaran Radio Utari FM*, Skripsi, (Purwokerto, 2016).
- Rachmiatie, Atie, *Radio Komunitas: Eskalasi Demokratisasi Komunikasi*, (Bandung: PT Remaja Rosdakarya, 2007).
- Ramli, M. Asep, Syamsul, *Broadcast Journalism*, (Cet I; Bandung, PT Remaja Rosda Karya, 2014).
- ....., *Dasar-dasar Siaran Radio*, (Bandung: Nuansa, 2009).
- Rakhmat, Jalaluddin, *Psikologi Komunikasi Edisi Revisi* (Bandung: PT Remaja Rosda Karya, 2006).
- Rangkuti, Freddy, *Teknik Membedah Kasus Bisnis*, (Jakarta: Gramedia Pustaka Sinar Utama, 1997).
- Rosdiana, Arini, “*Strategi Komunikasi Marketing Radio Dakta 107 Fm dalam Meningkatkan Eksistensi di kalangan Pendengar*”, 2011.

- Shihab, M. Quraish, *Tafsir Al-Mishbah, Pesan, Kesan dan Keserasian al-Qur'an*, (Jakarta: LenteraHati, 2011), Cet. IV, Jilid. 6.
- Said, Irwanti, *Fungsi Sosioal Siaran Radio*, (Makassar: Alauddin university: 2012)
- Supratikno, Handrawan, *Advanced Strategic management, Back to Basic Approach*, (Jakarta: PT. Gravindo Utama, 2003).
- Sudibyoy, Agus, *Ekonomi Politik Media Penyiaran*, (Yogyakarta, LKiS, 2004).
- Tankard, W. James-Severin. J. Werner, *Teori Komunikasi: Sejarah, Metode, dan Terapan di Dalam Media Massa*, (Jakarta: Kencana, 2009).
- Tamburaka, Apriadi, *Agenda Setting Media Massa*, (Jakarta: Rajawali Pers. 2012).
- ....., *Literasi Media: Cerdas Bermedia Khalayak Media Massa*, (Jakarta: Rajawali, 2013).
- Uchyana, Onong, *Ilmu Komunikasi Teori dan Praktek*, (Bandung: PT. Remaja Rosdakarya, 1992).
- Usman Ks, *Ekonomi Media (Pengantar Konsep dan Aplikasi)*, (Bogor: Ghalia Indonesia, 2009).
- Vivian, John, *Teori Komunikasi Massa*, (Jakarta: Kencana, 2008).
- Wahyudi, Sri Agustinus, *Manajemen Strategi*, (Jakarta: Binarupa Aksara, 1996).
- Wahyudi JB, *Dasar-dasar Jurnalistik Radio dan Televisi*, Cet I; (Jakarta: Pustaka Umum Grafiti, 1996).
- Wati, Prahara, Wiji, Alif, "*Strategi Radio Komunitas Islam dalam Memperoleh Simpati Pendengar* (Studi pada Radio Dais 107.9 FM).
- Widjaja, *Komunikasi: Komunikasi dan Hubungan Masyarakat*, (Jakarta: Bumi Aksara, 2010).

Wiryanto, *Pengantar Komunikasi*, (Jakarta, Grasindo, 2004).

**Sumber Online**

<https://www.scribd.com/doc/120917294/Instrumen-Dan-Teknik-Pengumpulan-Data-Pada-Penelitian-Kualitati>.

Lutfi Hidayat, Radio Suara Bersatu, Company Rofile

Undang-undang No.32 Tahun 2002 Tentang Penyiaran, Pdf.

Pelangi blossoms.blogspot.ac.id (Jumat, 05 November 2010)

