

**METODE BIMBINGAN PENYULUHAN ISLAM DALAM PEMBINAAN
AKHLAK REMAJA DI DESA BUBUN LAMBA KECAMATAN
ANGGERAJA KABUPATEN ENREKANG**



Skripsi

Diajukan untuk Memenuhi Salah Satu Syarat Memperoleh Gelar
Sarjana Sosial Jurusan Bimbingan dan Penyuluhan Islam
Pada Dakwah dan Komunikasi
UIN Alauddin Makassar

Oleh :

NUR ELMA
NIM: 50200115037

**FAKULTAS DAKWAH DAN KOMUNIKASI
UIN ALAUDDIN MAKASSAR
2019**

PERNYATAAN KEASLIAN SKRIPSI

Mahasiswa yang bertanda tangan di bawah ini:

Nama : Nur Elma
NIM : 50200115037
Tempat/Tgl. Lahir : Enrekang, 26 Januari 1996
Jur/Prodi/Konsentrasi : Bimbingan dan Penyuluhan Islam
Fakultas/Program : Dakwah dan Komunikasi
Alamat : Samata
Judul :Metode Bimbingan Penyuluhan Islam Dalam
Pembinaan Akhlak Remaja di Desa Bubun Lamba
Kecamatan Anggeraja Kabupaten Enrekang.

Menyatakan dengan sesungguhnya dan penuh kesadaran bahwa skripsi ini benar adalah hasil karya sendiri. Jika kemudian hari terbukti bahwa ia merupakan duplikat, tiruan, plagiat, atau dibuat oleh orang lain, sebagian atau seluruhnya, maka skripsi dan gelar yang diperoleh karenanya batal demi hukum.

Makassar, April 2019

Peneliti,

Nur Elma
NIM: 50200115037

PENGESAHAN SKRIPSI

Skripsi yang berjudul “Metode Bimbingan Penyuluhan Islam Dalam Pembinaan Akhlak Remaja di Desa Bubun Lamba Kecamatan Anggeraja Kabupaten Enrekang” yang disusun oleh Nur Elma NIM: 50200115037, mahasiswa Jurusan Bimbingan dan Penyuluhan Islam pada Fakultas Dakwah dan Komunikasi UIN Alauddin Makassar, telah diuji dan dipertahankan dalam sidang munaqasyah yang diselenggarakan pada hari Rabu, tanggal 17 Juli 2019 M, bertepatan dengan tanggal 14 Dzul-Qa’dah 1440 H, dinyatakan telah dapat diterima sebagai salah satu syarat untuk memperoleh gelar Sarjana Sosial (S.Sos) pada Fakultas Dakwah dan Komunikasi Jurusan Bimbingan dan Penyuluhan Islam (dengan beberapa perbaikan).

Samata-Gowa, 18 September 2019

18 Muharram 1441 H

DEWAN PENGUJI

Ketua sidang	: Dr. H. Muh. Ilham, M.Pd	(.....)
Sekretaris	: St. Rahmatiah S. Ag, M.Sos. I	(.....)
Munaqisy I	: Dr. Andi Syahraeni, M.Ag	(.....)
Munaqisy II	: Dr. Tasbih, M.Ag	(.....)
Pembimbing I	: Dra. Hj. St. Trinurmi, M.Pd.I	(.....)
Pembimbing II	: Drs. Muh. Nur Latief, M.Pd	(.....)

Diketahui Oleh
Dekan Fakultas Dakwah dan Komunikasi
UIN Alauddin Makassar

Dr. Firdaus Muhammad, M.Ag
NIP. 19760220 200501 1 002

PERSETUJUAN PEMBIMBING

Pembimbing penulisan skripsi saudara **Nur Elma, Nim: 50200115037**, Mahasiswa Program Studi Strata Satu (S1) Jurusan Bimbingan Penyuluhan dan Islam Fakultas Dakwah dan Komunikasi Universitas Islam Negeri Alauddin Makassar, setelah dengan seksama meneliti dan mengoreksi Skripsi yang berjudul "*Metode Bimbingan Penyuluhan Islam Dalam Pembinaan Akhlak Remaja di Desa Bubun Lamba Kecamatan Anggeraja Kabupaten Enrekang*", memandang bahwa skripsi tersebut telah memenuhi syarat-syarat ilmiah dan dapat disetujui untuk diajukan ke **Ujian Munaqasya**.

Demikian persetujuan ini diberikan untuk dipergunakan dan diproses lebih lanjut.

Samata-Gowa, April 2019

Pembimbing I

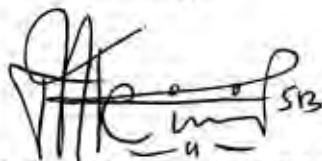

Dra. Hj. Sitti Trinurmi, M.Pd.I
NIP. 19580701 198511 2 001

Pembimbing II



Drs. Muh. Nur Latief, M. Pd
NIP. 19700508 199903002

KATA PENGANTAR

بِسْمِ اللَّهِ الرَّحْمَنِ الرَّحِيمِ

إِنَّا لَحَمْدَ اللَّهِ وَنُوحَ مَبِيِّ وَوَسْبِ عِيٍّ وَسَبِّ عَابِرِيٍّ وَعُثْبِ اللَّهِ مِ شُرُورِ فَؤْسِهِ سَرِيحَاتِ أَعْمَلِهِ
مَ هِيَ يِي الْفُلَا مُضَلَّلٌ مَ هِيَ ضَلَّلَ فَلَ بَدِيْلٌ نَسَّ دُ أَنْ لَالٍ إِلَّا اللَّهُ تَلَسَّ دُ أَنْ
مُحَمَّدًا عِيٍّ رَسُلٌ أَنْجَبَ عُدُّ

Puji syukur peneliti panjatkan kehadiran Allah swt., karena dengan limpahan rahmat dan hidayah-Nya sehingga peneliti dapat menyelesaikan skripsi ini. Salawat dan salam peneliti haturkan kepada Nabi Muhammad saw., serta segenap keluarga dan para sahabatnya.

Peneliti banyak menghadapi hambatan dalam penyelesaian skripsi ini, tetapi dengan pertolongan Allah swt. dukungan dari berbagai pihak, peneliti dapat menyelesaikan karya tulis ini. Olehnya itu, peneliti menyampaikan penghargaan dan ucapan terima kasih terutama kepada:

1. Prof. Dr. H. Hamdan Juhannis, MA., PhD Rektor UIN Alauddin Makassar, beserta Prof. Dr. H. Mardan, M.Ag Wakil Rektor I Bidang Akademik Pengembangan Lembaga, Dr. H. Wahyudin Naro. M.Ag. Wakil Rektor II Bidang Administrasi Umum dan Perencanaan Keuangan, dan Prof. Dr. Darussalam Syamsuddin, M.Ag Wakil Rektor Bidang Kemahasiswaan dan alumni yang telah menyediakan fasilitas belajar sehingga peneliti dapat mengikuti kuliah dengan baik.
2. Dr. Firdaus Muhammad, M.Ag Dekan Fakultas Dakwah dan Komunikasi UIN Alauddin Makassar beserta Dr. Irwan Misbach, SE., M. Si Wakil Dekan I Bidang Akademik, Dr. Hj. Nurlaelah Abbas, Lc, MA Wakil Dekan II Bidang

Administrasi Umum dan Dr. Irwanti Said, M.Pd Wakil Dekan III Bidang Kemahasiswaan, yang telah memberikan berbagai fasilitas sehingga peneliti dapat menyelesaikan studi.

3. Dr. A. Syahraeni, M.Ag dan Dr. H. Muh. Ilham, M.Pd Ketua dan Sekretaris Jurusan Bimbingan dan Penyuluhan Islam yang telah memberikan fasilitas, bimbingan selama peneliti menempuh pendidikan di Fakultas Dakwah dan Komunikasi UIN Alauddin Makassar.
4. Dra. Hj. Sitti Trinurmi, M.Pd.I., dan Drs. Muh. Nur Latief, M.Pd pembimbing I dan II yang telah meluangkan waktu dan memberikan arahan dalam membimbing dan mengarahkan sehingga skripsi ini dapat terselesaikan seperti saat ini.
5. Dr. A. Syahraeni, M.Ag munaqisy I dan Dr. Tasbih, M.Ag munaqisy II yang telah menguji dengan penuh kesungguhan untuk kesempurnaan skripsi ini.
6. Bapak dan Ibu Dosen yang telah memberikan bimbingan dan wawasan ilmu pengetahuan selama peneliti menempuh pendidikan di Fakultas Dakwah dan Komunikasi UIN Alauddin Makassar.
7. Drs. Rahman Kepala Desa Bubun Lamba dan para staf yang telah memberikan data kepada peneliti sehingga dapat melaksanakan penelitian dengan baik.
8. Kepala Perpustakaan UIN Alauddin Makassar Muh. Quraisy Mathar, S.Sos, M. Hum., serta Kepala Perpustakaan Fakultas Dakwah dan Komunikasi Muh. Ansar Akil S.I., M.Si., dan seluruh stafnya yang telah menyediakan fasilitas buku sebagai pedoman bagi peneliti untuk penulisan skripsi ini.

9. Saudara-saudari se-angkatan di Fakultas Dakwah dan Komunikasi terkhusus untuk Jurusan Bimbingan dan Penyuluhan Islam yang telah banyak membantu dan memberikan saran dan motivasi kepada penulis.
10. Teman-teman KKN terkhusus Posko 4 Desa Bungungloe Kecamatan Turatea Kabupaten Jeneponto (Maul, Rahma, Abe, Astaman, Inu, dan Vite) yang telah memberikan saran dan motivasi kepada penulis.
11. Orang tua tercinta, Ayahanda Asran, dan Ibunda Aisyah. Ucapan terima kasih yang tidak terhingga atas jerih payahnya yang telah membesarkan, mencurahkan kasih sayangnya, mendoakan, memberikan motivasi dan membiayai pendidikan peneliti sehingga dapat menyelesaikan studi. Terima kasih juga untuk kakak saya bernama Nur Elza.

Peneliti menyadari bahwa tanpa bantuan dari semua pihak maka penulisan skripsi ini tidak akan terselesaikan dengan baik. Peneliti juga menyadari sepenuhnya bahwa skripsi ini masih jauh dari kesempurnaan, kritik dan saran sangat peneliti harapkan untuk kesempurnaan skripsi ini. Akhirnya peneliti berharap semoga skripsi ini bermanfaat.

Samata, April 2019

Peneliti,

Nur Elma
Nim: 5020011503

DAFTAR ISI

JUDUL.....	i
PERNYATAAN KEASLIAN SKRIPSI.....	ii
PENGESAHAN SKRIPSI.....	iv
KATA PENGANTAR.....	v
DAFTAR ISI.....	viii
DAFTAR TABEL.....	x
PEDOMAN TRANSLITERASI ARAB-LATIN.....	xi
ABSTRAK.....	x
BAB I PENDAHULUAN	
A. Latar Belakang Masalah.....	1
B. Fokus Penelitian dan Deskripsi Fokus.....	5
C. Rumusan Masalah.....	6
D. Kajian Pustaka/ Penelitian Terdahulu.....	6
E. Tujuan dan Kegunaan Penelitian.....	8
BAB II TINJAUAN TEORETIS	
A. Bimbingan dan Penyuluhan Islam.....	10
B. Pembinaan Akhlak Remaja.....	23
BAB III METODE PENELITIAN	
A. Jenis dan Lokasi Penelitian.....	42
B. Pendekatan Penelitian.....	43
C. Sumber Data.....	44
D. Instrumen Penelitian.....	45
E. Metode Pengumpulan Data.....	45
F. Teknik Pengolahan dan Analisis Data.....	46
BAB IV HASIL PENELITIAN	
A. Gambaran Umum Lokasi Penelitian.....	49
B. Upaya Bimbingan Penyuluhan Islam Dalam pembinaan Akhlak Remaja di Desa Bubun Lamba Kecamatan Anggeraja Kabupaten Enrekang.....	55

C. Kendala yang Dihadapi Penyuluh Agama Islam Dalam Pembinaan Akhlak Remaja di Desa Bubun Lamba Kecamatan Anggeraja.....	65
--	----

BAB V PENUTUP

A. Kesimpulan	71
B. Implikasi Penelitian	71

DAFTAR PUSTAKA

LAMPIRAN-LAMPIRAN

DAFTAR RIWAYAT HIDUP

DAFTAR TABEL

Tabel	: Pedoman Transliterasi Arab-Latin.....	xii
Tabel 4.1	: Batas Wilayah Desa Bubun Lamba Tahun 2019.....	49
Tabel 4.2	: Jumlah Penduduk Menurut Kesejahteraan Sosial Desa Bubun Lamba Tahun 2019.....	50
Tabel 4.3	: Sarana dan Prasarana di Desa BubunLamba	51
Tabel 4.4	: Jumlah Penduduk Desa Bubun Lamba.....	52
Tabel 4.5	:Jumlah Penduduk menurut Mata Pencaharian Desa Bubun Lamba.	52
Tabel 4.6	: Struktur Organisasi Pemerintahan di Desa Bubun Lamba	53
Tabel 4.7	: Jadwal Pembinaan di Desa Bubun Lamba.....	61

PEDOMAN TRANSLITERASI ARAB-LATIN

Daftar huruf bahasa Arab dan transliterasinya ke dalam huruf latin dapat dilihat pada tabel berikut:

1. Konsonan

Huruf Arab	Nama	Huruf Latin	Nama
ا	alif	tidak dilambangkan	tidak dilambangkan
ب	ba	B	Be
ت	ta	T	Te
ث	tsa	š	es (dengan titik di atas)
ج	jim	J	Je
ح	ha	Ḥ	ha (dengan titik di bawah)
خ	kha	Kh	ka dan ha
د	dal	D	De
ذ	zal	Ẓ	zet (dengan titik di atas)
ر	ra	R	Er
ز	za	Z	Zet
س	sin	S	se
ش	syin	Sy	se nad ss
ص	shad	Ṣ	es (dengan titik di bawah)
ض	dhad	Ḍ	de (dengan titik di bawah)
ط	tha	Ṭ	te (dengan titik di bawah)
ظ	dza	Ẓ	zet (dengan titik di bawah)
ع	„ain	„	apostrof terbaik
غ	gain	G	se
ف	fa	F	Ef
ق	qaf	Q	Qi
ك	kaf	K	Ka
ل	lam	L	Ei
م	mim	M	Em
ن	nun	N	En
و	wawu	W	We
ي	ha	H	Ha

ا	hamzah	‘	Apostrof
ي	ya‘	Y	Ye

Hamzah (ء) yang terletak di awal kata mengikuti vokalnya tanpa diberi tanda apapun. Jika ia terletak di tengah atau di akhir, maka ditulis dengan tanda (, ,).

2. Vokal

Vokal bahasa Arab, seperti vokal bahasa Indonesia, terdiri atas vokal tunggal atau monoftong dan vokal rangkap atau diftong.

Vokal tunggal bahasa Arab yang lambangnya berupa tanda atau harakat, transliterasinya sebagai berikut:

Tanda	Nama	Haruf Latin	Nama
ـَ	<i>FATHAH</i>	<i>A</i>	<i>A</i>
ـِ	<i>KASRAH</i>	<i>I</i>	<i>I</i>
ـُ	<i>DAMMAH</i>	<i>U</i>	<i>U</i>

3. Maddah

Maddah atau vokal panjang yang lambangnya berupa harakat atau huruf, transliterasinya berupa huruf dan tanda, yaitu:

Harakat dan Huruf	Nama	Huruf dan Tanda	Nama
	Fathah dan alif atau ya	A	a dan garis di atas
	Kasrah dan ya	I	i dan garis di atas
	Dammah dan wau	U	u dan garis di atas

4. Ta' Marbutah

Transliterasi untuk ta marbutah ada dua, yaitu: *ta marbutah* yang hidup atau mendapat harakat *fathah*, *kasrah* dan *dammah*, yang transliterasinya adalah [t].

sedangkan *ta marbutah* yang mati atau mendapat harakat sukun transliterasinya adalah [n].

5. *Syaddah (Tasydid)*

Syaddah atau *tasydid* yang dalam system tulisan Arab dilambangkan dengan sebuah tanda *tasydid*, dalam transliterasinya ini dilambangkan dengan perulangan huruf (konsonan ganda) yang diberi tanda *syaddah*. Jika huruf (ﻉ), maka ia ditransliterasikan seperti huruf maddah (i).

6. Kata Sandang

Kata sandang dalam system tulisan Arab dilambangkan dengan huruf ʾ (*alif lam ma'arifah*). Dalam pedoman transliterasi ini, kata sandang ditransliterasi seperti biasa, al-, baik ketika ia di ikuti oleh huruf *syamsiah* maupun huruf *qamariyah*. Kata sandang tidak mengikuti bunyi huruf langsung yang mengikutinya. Kata sandang ditulis terpisah dari kata yang mengikutinya dan dihubungkan dengan garis mendatar (-).

7. *Hamzah*

Aturan transliterasi huruf hamzah menjadi apostrop hanya berlaku bagi hamzah yang terletak di tengah dan akhir kata. Namun, bila *hamzah* terletk di awal kata, ia tidak dilambangkan karena dalam tulisan Arab ia berupa alif.

8. Penulisan Kata Arab yang Lazim digunakan dalam Bahasa Indonesia

Kata, istilah atau kalimat Arab yang ditransliterasi adalah kata, istilah atau kalimat yang sudah lazim dan menjadi bagian dari perbendaharaan bahasa Indonesia atau sudah sering ditulis dalam tulisan bahasa Indonesia, tidak lagi ditulis menurut cara transliterasi di atas. Misalnya kata Alquran (dari Alquran), sunnah, khusus dan

umum. Namun bila kata-kata tersebut menjadi bagian dari satu rangkaian teks Arab, maka mereka harus ditransliterasi secara utuh.

9. Lafz al-Jalalah (الله)

Kata “Allah” yang didahului partikel seperti huruf *jarr* dan huruf lainnya atau berkedudukan sebagai *mudaf ilaih* (frase nominal), ditransliterasi tanpa huruf hamzah.

Adapun *ta marbutah* di akhir kata yang disandarkan kepada lafz al-Jalalah, ditransliterasi dengan huruf [t].

10. Huruf Kapital

Walau system tulisan Arab tidak mengenal huruf kapital (*All caps*), dalam transliterasinya huruf-huruf tersebut dikenai ketentuan tentang penggunaan huruf kapital berdasarkan pedomaan ejaan bahasa Indonesia yang berlaku (EYD). Huruf capital, misalnya digunakan untuk menuliskan huruf awal nama dari (orang, tempat, bulan) dan huruf pertama pada permulaan kalimat. Bila nama diri didahului oleh kata sandang (al-), maka yang ditulis dengan huruf kapital tetap huruf awal nama diri tersebut, bukan huruf awal kata sandangnya. Jika terletak pada awal kalimat, maka huruf A dari kata sandang tersebut menggunakan huruf kapital (AL-). Ketentuan yang sama juga berlaku untuk huruf awal dari judul referensi yang didahului oleh kata sandang al-, baik ketika ia ditulis dalam teks maupun dalam catatan rujukan (CK DP, CDK dan DR).

ABSTRAK

Nama : Nur Elma
NIM : 50200115037
Judul : **Metode Bimbingan Penyuluhan Islam Dalam Pembinaan Akhlak Remaja di Desa Bubun Lamba Kecamatan Anggeraja Kabupaten Enrekang**

Penelitian ini mengangkat pokok masalah tentang “Bagaimana Metode Bimbingan Penyuluhan Islam Dalam Pembinaan Akhlak Remaja di Desa Bubun Lamba Kecamatan Anggeraja Kabupaten Enrekang”, dengan sub masalah yaitu: Bagaimana upaya bimbingan penyuluhan Islam dalam pembinaan akhlak remaja di Desa Bubun Lamba Kecamatan Anggeraja Kabupaten Enrekang dan Kendala apa yang dihadapi penyuluh agama Islam dalam pembinaan akhlak remaja di Desa Bubun Lamba Kecamatan Anggeraja Kabupaten Enrekang.

Penelitian ini menggunakan jenis penelitian kualitatif yang berlokasi di Desa Bubun Lamba Kecamatan Anggeraja Kabupaten Enrekang. Pendekatan penelitian yang digunakan adalah pendekatan bimbingan dan pendekatan psikologi. Sumber data primer penelitian ini adalah Hasniar S.Ag (Penyuluh Agama) sebagai informan kunci, adapun informan tambahan yaitu guru, orang tua dan remaja. sumber data sekunder adalah bahan pustaka, literature, penelitian terdahulu, buku, situs di internet, serta sumber data lain yang bisa dijadikan data pelengkap. Instrument penelitian ini adalah pedoman wawancara, kamera, buku catatan, pulpen, alat perekam. Selanjutnya metode pengumpulan data yang digunakan adalah observasi, wawancara, dan dokumentasi. Teknik analisis data dilakukan dengan melalui tiga tahapan yaitu reduksi data, penyajian data dan penarikan kesimpulan.

Hasil penelitian ini menunjukkan bahwa, upaya bimbingan penyuluhan Islam dalam pembinaan akhlak remaja di Desa Bubun Lamba Kecamatan Anggeraja Kabupaten Enrekang yaitu pertama, mengadakan pengajian rutin, kedua menjalin kerja sama dengan berbagai pihak seperti bekerja sama dengan pemerintah dan pengurus masjid, ketiga membina remaja masjid. Adapun kendala yang dihadapi penyuluh agama Islam yaitu pertama, pengaruh perkembangan Ilmu Teknologi, kedua pengaruh lingkungan, dan ketiga kurangnya penyuluh agama.

Implikasi dalam penelitian ini yaitu: 1). Perlu adanya peningkatan kerja sama antara penyuluh agama Islam dengan pemerintah dan orang tua, serta dapat memberikan dukungan baik secara material maupun non material agar dalam membina akhlak remaja lebih efektif dan efisien 2). Bagi para penyuluh agama Islam, hendaknya lebih aktif lagi dalam melakukan pendekatan kepada remaja serta mengadakan berbagai kegiatan positif, baik di bidang agama, di bidang seni maupun di bidang olahraga agar bisa mencetak remaja-remaja yang hebat sebagai generasi penerus bangsa, dan remaja yang mempunyai kepribadian yang religius dan berakhlakul karimah.

BAB I

PENDAHULUAN

A. Latar Belakang

Perkembangan Ilmu Pengetahuan dan Teknologi (IPTEK) menyebabkan berbagai persoalan muncul dengan segala implikasi pada dunia pendidikan belum sepenuhnya mampu menjawab berbagai persoalan akibat perkembangan IPTEK tersebut. Kemajuan IPTEK memang banyak memberikan keuntungan bagi penggunaannya, jika hal tersebut dipergunakan sebagaimana mestinya. Namun, kemajuan tersebut juga tidak sedikit memberikan dampak negatif jika tidak ada pengontrolan, baik dari orang tua, penyuluh agama Islam maupun dari diri remaja itu sendiri. Akibatnya, muncul berbagai penyimpangan di kalangan remaja yang seharusnya tidak mereka lakukan. Penyimpangan perilaku tersebut berkaitan erat dengan akhlak remaja saat ini, sedang akhlak berkaitan dengan pola pikir, sikap hidup dan perilaku manusia. Keburukan akhlak memicu timbulnya perilaku negative, sehingga memungkinkan seseorang menimbulkan berbagai perilaku yang dampaknya dapat merugikan diri sendiri maupun orang lain.

Berdasarkan perkembangan dan kemajuan tersebut, umat Islam dituntut untuk berperan di dalamnya, yaitu dengan meningkatkan pelaksanaan bimbingan seperti yang mulai tampak usaha-usaha dari berbagai pihak, baik dari golongan agamawan maupun dari golongan ilmunan yang semuanya mencari jalan untuk dapat melaksanakan bimbingan yang berkelanjutan kepada masyarakat.

Remaja adalah tingkat perkembangan anak yang telah mencapai jenjang menjelang dewasa. Pada jenjang ini, kebutuhan remaja sudah cukup kompleks, cakrawala dan interaksi sosial telah cukup luas sehingga dalam penyesuaian diri dengan lingkungan, remaja telah mulai memperlihatkan dan mengenal berbagai sarana pergaulan yang berbeda dengan norma yang berlaku sebelumnya di dalam lingkungan keluarganya. Remaja menghadapi berbagai lingkungan, bukan saja bergaul dengan berbagai kelompok usianya.

Remaja pada hakikatnya sedang berjuang untuk menemukan jati dirinya sendiri, jika dihadapkan pada keadaan luar atau lingkungan yang kurang serasi dan penuh dengan kontradiksi serta labil, maka akan memudahkan mereka jatuh kepada kesengsaraan batin, hidup penuh kecemasan, ketidakpastian serta kebimbangan. Hal ini menyebabkan remaja jatuh pada kelainan-kelainan kelakuan yang membawa bahaya terhadap dirinya sendiri, baik sekarang maupun di kemudian hari.¹

Kedudukan akhlak dalam kehidupan manusia menempati tempat yang sangat penting, baik sebagai individu maupun sebagai masyarakat serta bangsa. Sebab jatuh bangunnya, jaya hancurnya, sejatrahnya, rusaknya suatu bangsa dan masyarakat tergantung kepada bagaimana akhlaknya. Apabila akhlaknya baik, maka sejatrah lahir batinnya. Begitu pula sebaliknya, apabila akhlaknya rusak maka rusaklah lahir batinnya.²

Islam juga menempatkan akhlak dalam posisi yang sangat penting, karena akhlak merupakan salah satu ajaran pokok dalam Islam selain aqidah dan syari'ah.

¹Zakiah Darajat, *Perawatan Jiwa Untuk Anak-Anak* (Cet, IV; Jakarta: Bulan Bintang, 1992), h. 356.

²Rachmat Djatmika, *Sistem Etika Islam*(Jakarta: Panjimas, 1992), h. 11.

Akhlak juga merupakan ajaran yang membina mental dan jiwa manusia untuk mencapai hakikat kemanusiaan yang tinggi. Allah mengutus Nabi Muhammad saw dan menjadikannya suri tauladan yang baik bagi umat manusia.

Mengingat masalah akhlak adalah masalah yang penting seperti ayat diatas, maka dalam mendidik dan membina akhlak remaja tidak hanya orang tua yang berperan aktif karena masa remaja merupakan masa transisi yang kritis, namun juga dengan adanya bimbingan dan penyuluhan Islam. Hal ini terbukti masih banyaknya remaja yang kurang memahami agama, sehingga remaja mudah melakukan perbuatan yang tidak sesuai dengan ajaran Islam, maka dengan adanya bimbingan dan penyuluhan Islam dipadukan dengan peran orang tua, maka akan berpengaruh positif dalam membentuk akhlak yang baik dari remaja.

Kondisi remaja yang ada di Desa Bubun Lamba Kecamatan Anggeraja Kabupaten Enrekang mengalami krisis akhlak, dimana remaja di desa bubun lamba tersebut sudah mulai terpengaruh oleh lingkungan dan perkembangan teknologi dan informasi (IPTEK). Berbeda dengan beberapa tahun yang lalu, remaja sangat kompak dalam melakukan hal-hal yang berhubungan dengan kegiatan keagamaan maupun kegiatan sosial, remaja bersemangat membantu ketika ada kegiatan-kegiatan di desanya, baik itu kegiatan keagamaan maupun sosial, akan tetapi remaja sekarang di Desa Bubun Lamba mulai jarang terlihat apabila ada kegiatan keagamaan maupun kegiatan sosial, mereka mulai tidak peduli lagi dengan kegiatan-kegiatan tersebut. Mereka mulai sibuk dengan kehidupannya sendiri tanpa peduli dengan sekitarnya.

Remaja di Desa Bubun Lamba perlu diketahui bahwa kenakalan-kenakalan remaja yang dijumpai yaitu perkelahian antar kelompok, mabuk-mabukkan, stress dan frustasi. Hal tersebut terjadi karena lemahnya iman serta kurangnya dasar agama

yang dimiliki remaja tersebut sehingga ia tidak mampu membentengi dirinya dari arus globalisasi tersebut. Itulah sebabnya sehingga kedudukan akhlak mempunyai kedudukan yang tinggi dalam kehidupan manusia, karena ini tidak akan terjadi jika agama dan akhlak remaja tersebut baik.

Persoalan tersebut dapat dijawab dengan penerapan ajaran Islam melalui bimbingan yang diberikan oleh para ahli atau dalam istilah bimbingan disebut dengan penyuluh (konselor), karena sesungguhnya ajaran Islam adalah pembentukan akhlak dan budi pekerti dan sanggup menghasilkan orang-orang yang bermoral, jiwa yang bersih, cita-cita yang benar dan akhlak yang tinggi, tahu akan membedakan yang baik dan buruk, menghindari suatu perbedaan yang tercela dan mengingat Allah dalam setiap pekerjaan yang mereka lakukan. Untuk menghindari semakin banyaknya masalah remaja yang dilakukan oleh remaja, maka harus ada upaya pembinaan akhlak, tidak hanya kepada remaja yang berperilaku menyimpang saja, tetapi remaja-remaja yang bermoral dan beretika juga perlu diberi pembinaan. Maka dalam mendidik dan membina akhlak remaja tidak hanya orang tua yang berperan aktif karena masa remaja merupakan masa transisi yang kritis, namun juga dengan adanya bimbingan dan penyuluhan Islam baik itu dengan cara bimbingan kelompok maupun bimbingan individu, terutama kepada remaja sebagai generasi penerus agar dapat hidup sesuai aturan yang tentunya memiliki akhlak yang baik.

Tanpa bimbingan sama sekali, tidak akan dapat menentukan jalannya yang lurus dan benar, mengingat proses perkembangan yang dialami remaja. Apabila remaja tidak memperoleh Bimbingan yang cukup memadai, maka remaja sudah pasti tidak akan mampu mencapai titik optimal mengenai perkembangannya yang positif dan konstruktif. Berdasarkan hal tersebut, penulis tertarik untuk melakukan penelitian

dengan judul Metode Bimbingan Dan Penyuluhan Islam dalam Pembinaan Akhlak Remaja di Desa Bubun Lamba, Kecamatan Anggeraja, Kabupaten Enrekang.

B. Fokus Penelitian dan Deskripsi Fokus

1. Fokus Penelitian

Penelitian ini adalah penelitian lapangan dengan jenis penelitian kualitatif, maka penelitian ini akan difokuskan pada metode bimbingan penyuluhan Islam dalam pembinaan akhlak remaja di Desa Bubun Lamba Kecamatan Anggeraja Kabupaten Enrekang.

2. Deskripsi Fokus

Berdasarkan judul tersebut, maka deskripsi fokus penelitian ini adalah sebagai berikut:

- a. Upaya Bimbingan Penyuluhan Islam dalam Pembinaan Akhlak Remaja di Desa Bubun Lamba Kecamatan Anggeraja Kabupaten Enrekang yaitu adanya remaja masjid yang di bentuk oleh Kepala Desa Bubun Lamba. Remaja tersebut setiap hari Jumat jam 04:00 sore disarankan untuk berkumpul di Masjid Babul Khair Desa Bubun Lamba dalam rangka pembinaan akhlak pada remaja tersebut oleh penyuluh agama di Desa Bubun Lamba yang bernama Hasniar S.Ag.
- b. Kendala yang dihadapi penyuluh Agama Islma dalam pembinaan akhlak remaja di Desa Bubun Lamba Kecamatan Anggeraja Kabupaten Enrekang yaitu kurangnya penyuluh agama Islam sehingga penyuluh agama Islam tidak bisa menjangkau untuk melakukan pembinaan akhlak pada remaja.

C. Rumusan Masalah

Bertitik tolak dari uraian tersebut di atas, maka peneliti dapat mengemukakan rumusan masalah yaitu: “Bagaimana Metode Bimbingan dan Penyuluhan Islam dalam Pembinaan Akhlak Remaja di Desa Bubun Lamba Kecamatan Anggeraja Kabupaten Enrekang?”

Berdasarkan pokok permasalahan di atas, maka dapat dirumuskan sub-sub masalah sebagai berikut:

1. Bagaimana upaya bimbingan penyuluhan Islam dalam pembinaan akhlak remaja di Desa Bubun Lamba Kecamatan Anggeraja Kabupaten Enrekang?
2. Kendala apa yang dihadapi penyuluh Agama Islam dalam pembinaan akhlak remaja di Desa Bubun Lamba Kecamatan Anggeraja Kabupaten Enrekang?

D. Kajian Pustaka

1. Kaitannya dengan Buku-Buku
 - a. Buku karya Prayitno dan Erman Amti dengan judul *Dasar-Dasar Bimbingan dan Konseling*. Buku ini menjelaskan tentang gambaran umum dari Bimbingan Penyuluhan Islam, mulai dari definisi, fungsi dan tujuan dari Bimbingan Penyuluhan Islam itu sendiri.³
 - b. Buku karya Abdullah Nashih Ulwan dengan judul *Tarbiyatul Aulad Fil Islam*. Buku ini menjelaskan tentang beberapa metode yang digunakan dalam membina akhlak, seperti metode keteladanan, membina dengan adat kebiasaan, membina dengan nasehat, membina dengan perhatian/ pengawasan dan membina dengan hukuman.⁴

³Prayitno dan Erman Amti, *Dasar-Dasar Bimbingan dan Konseling* (Cet. II; Jakarta: Rineka Cipta, 2004), h. 99.

⁴Abdullah Nashih Ulwan, *Tarbiyatul Aulad Fil Islam* (Jakarta: Pustaka Amani, 1999), h. 178.

- c. Buku karya Imam Al-Ghazali dengan judul *Ihya' Ulumu Din*. Buku ini menjelaskan tentang akhlak yang baik mencakup tentang budi pekerti yang mulia dan amal perbuatan yang baik, meliputi bagus pergaulan, mulia perbuatan, merendahkan diri, menyerahkan makanan, mengucapkan salam, mengunjungi orang sakit, mengantarkan jenazah orang Islam, berbuat baik dengan tetangga, memuliakan orang tua, memaafkan, mengusahakan perbaikan di antara mereka, murah hati serta pemaaf.⁵

2. Kaitannya dengan Penelitian Terdahulu

- a. Penelitian yang dilakukan oleh: Jumardin, jurusan Bimbingan dan Penyuluhan Islam pada tahun 2015 dengan judul “Strategi Guru BP/PK dalam Pembinaan Akhlak Siswa di MAN Bulukumba” skripsi ini merupakan penelitian kualitatif dengan menggunakan pendekatan psikologi, pendekatan dakwah, dan pendekatan sosiologis yang berisikan mengenai langkah-langkah yang diberikan oleh Guru BK/BP baik yang diberikan di dalam kelas maupun di luar kelas.⁶ Yang membedakan dengan penelitian ini adalah dari segi pendekatan yakni pendekatan bimbingan dan pendekatan psikologi, yang berisikan mengenai metode bimbingan penyuluh Islam agar remaja dapat berakhlak yang baik.
- b. Penelitian yang dilakukan oleh: Ismail, jurusan Bimbingan dan Penyuluhan Islam pada tahun 2011 dengan judul “Metode Bimbingan dan Penyuluhan Islam Terhadap Pembinaan Akhlak Remaja Mesjid Babbussa’ada Kelurahan Mangasa Kecamatan Tamalate Kota Makassar” skripsi ini merupakan penelitian kualitatif yang berisikan penerapan dari teknik bimbingan dan penyuluhan Islam sehingga

⁵Imam Al-Ghazali, *Ihya' Ulumu Din* (Cet. II; Semarang: C. V. Faizan, 1978), h. 611.

⁶Jumardin, “Strategi Guru BP/PK dalam Pembinaan Akhlak Siswa di MAN Bulukumba”, *Skripsi* (Makassar: Fakultas Dakwah dan Komunikasi UIN Alauddin Makassar, 2015).

dalam pembinaan akhlak dapat berjalan sesuai dengan yang diharapkan.⁷ Perbedaan penelitian sekarang berisikan pokok permasalahan yakni bagaimana upaya bimbingan penyuluh Islam dan kendala yang dihadapi penyuluh agama Islam dalam pembinaan akhlak.

- c. Penelitian yang dilakukan oleh: Asmar Siqid, Jurusan Bimbingan dan Penyuluhan Islam pada tahun 2012 dengan judul “Pentingnya Bimbingan Penyuluhan Islam dalam Pembinaan Akhlak Remaja di Desa Palambarae Kecamatan Gantarang Kabupaten Bulukumba” skripsi ini merupakan penelitian kualitatif yang berisikan mengenai pentingnya bimbingan penyuluhan Islam agar remaja bisa memiliki pegangan keagamaan serta dapat mengamalkannya sehingga dapat memecahkan masalah yang dihadapinya.⁸ Yang membedakan, penelitian sekarang berisikan mengenai metode bimbingan penyuluh Islam agar remaja dapat berakhlak yang baik.

E. Tujuan Penelitian dan Kegunaan Penelitian

1. Tujuan Penelitian

- a. Untuk mengetahui upaya Bimbingan Penyuluhan Islam dalam pembinaan akhlak remaja di Desa Bubun Lamba Kecamatan Anggeraja Kabupaten Enrekang.
- b. Untuk mengetahui kendala yang dihadapi penyuluh agama Islam dalam pembinaan akhlak remaja di Desa Bubun Lamba Kecamatan Anggeraja Kabupaten Enrekang.

⁷Ismail, “Metode Bimbingan dan Penyuluhan Islam Terhadap Pembinaan Akhlak Remaja Mesjid Babbussa’ada Kelurahan Mangasa Kecamatan Tamalate Kota Makassar”, *Skripsi* (Makassar: Fakultas Dakwah dan Komunikasi UIN Alauddin Makassar, 2011).

⁸Asmar Siqid, “Pentingnya Bimbingan Penyuluhan Islam dalam Pembinaan Akhlak Remaja di Desa Palambarae Kecamatan Gantarang Kabupaten Bulukumba”, *Skripsi* (Makassar: Fakultas Dakwah dan Komunikasi UIN Alauddin Makassar, 2012).

2. Kegunaan Penelitian

a. Kegunaan Ilmiah

- 1) Memberikan pengetahuan kepada penyuluh dalam melakukan pembinaan akhlak remaja.
- 2) Penelitian ini diharapkan dapat memberikan kontribusi ilmiah dalam upaya memperkaya kepustakaan sebagai bahan untuk memperluas wawasan bagi mahasiswa Universitas Islam Negeri Alauddin Makassar, khususnya pada mahasiswa jurusan Bimbingan dan Penyuluhan Islam.

b. Kegunaan Praktis

- 1) Sebagai bahan referensi dan masukan kepada para penyuluh dalam melakukan pembinaan akhlak remaja di tempat tersebut.

BAB II

TINJAUAN TEORETIS

A. Bimbingan dan Penyuluhan Islam

1. Pengertian Bimbingan dan Penyuluhan Islam

Secara etimologis kata bimbingan merupakan terjemahan dari bahasa Inggris “*guidance*”. Kata “*guidance*” adalah kata dalam bentuk masdhar (kata benda) yang berasal dari kata kerja “*to guide*” artinya menunjukkan, membimbing, atau menuntun orang lain ke jalan yang benar. Jadi, kata “*guidance*” berarti pemberian petunjuk, pemberian bimbingan atau tuntutan kepada orang lain yang membutuhkan.¹

Bimbingan adalah suatu proses pemberian bantuan kepada individu yang dilakukan secara berkesinambungan supaya individu tersebut dapat memahami dirinya.²

Menurut Crow dan Crow “ Bimbingan adalah bantuan yang diberikan oleh seseorang, baik pria maupun wanita yang memiliki pribadi yang baik dan berpendidikan yang memadai kepada seorang individu dari setiap usia dalam mengembangkan kegiatan-kegiatan hidupnya sendiri, mengembangkan arah pandangannya sendiri, membuat pilihan sendiri, dan memikul bebannya sendiri”. Menurut Failor, salah seorang ahli bimbingan dan konseling di lingkungan sekolah mengartikan “Bimbingan adalah bantuan kepada seseorang dalam proses pemahaman dan penerimaan terhadap kenyataan yang ada pada dirinya sendiri serta perhitungan

¹Samsul Munir Amin, *Bimbingan dan Konseling Islam* (Jakarta : Amzah, 2010), hlm. 3

²Elfi Mu’awanah, *Bimbingan Konseling Islam di Sekolah Dasar* (Cet. II; Jakarta: Bumi Aksara, 2009), h. 877.

(penilaian) terhadap lingkungan sosial ekonominya masa sekarang dan kemungkinan masa mendatang dan bagaimana mengintegrasikan kedua hal tersebut melalui pemilihan-pemilihan serta penyesuaian-penyediaan diri yang membawa kepada kepuasan hidup pribadi dan kedayagunaan hidup ekonomi sosial.³

Menurut Natawidjaya Bimbingan adalah proses bantuan kepada individu yang diberikan secara berkesinambungan, supaya individu tersebut dapat memahami dirinya sehingga ia dapat mengarahkan diri dan dapat bertindak secara wajar sesuai dengan tuntutan dan keadaan keluarga serta masyarakat. Dengan demikian agar dapat mendapat kebahagiaan hidupnya serta dapat memberikan sumbangan yang berani.⁴

Menurut Bimo Walgito Bimbingan adalah bantuan atau pertolongan yang diberikan kepada individu atau sekumpulan individu-individu dalam menghindari atau mengatasi kesulitan-kesulitan di dalam hidupnya, agar individu atau sekumpulan individu itu dapat mencapai kesejahteraan hidupnya.⁵

Dengan demikian bimbingan diartikan secara luas, bimbingan adalah suatu proses bantuan yang diberikan kepada seseorang, baik individu dengan individu, individu dengan kelompok, kelompok dengan kelompok dalam memecahkan masalah yang dihadapinya, agar ia mampu memahami dirinya sehingga dapat mencapai kesejahteraan hidupnya.

³Elfi Mu'awanah, *Bimbingan Konselin Islam di Sekolah Dasar* (Cet. II; Jakarta: Bumi Aksara, 2009), h. 3-4.

⁴Lahmuddin, *Bimbingan Konseling dalam Perspektif Islam* (Bandung: Cita pustaka Media Perintis, 2009), h. 59

⁵Bimo Walgito, *Bimbingan dan Penyuluhan di Sekolah* (Cet. II; Yogyakarta: PT, Andi Offset, 1993), h. 9.

Pengertian penyuluhan dalam Kamus Besar Bahasa Indonesia adalah pemberian penerangan dan petunjuk jalan.⁶ Sedangkan penyuluh dalam arti umum adalah ilmu sosial yang mempelajari sistem dan proses perubahan pada individu serta masyarakat agar terwujud perubahan yang lebih baik sesuai dengan yang diharapkan. Penyuluh dapat dipandang sebagai suatu bentuk pendidikan untuk orang dewasa.⁷

Abu Ahmadi mengatakan bahwa:

Penyuluhan adalah suatu bantuan yang diberikan kepada individu dalam memecahkan masalah yang dihadapi dalam hidupnya dengan cara wawancara dan dengan cara yang sesuai dengan keadaan individu yang dihadapi untuk mencapai kesejahteraan hidup.⁸

Sedangkan menurut James J Adam yang dikutip oleh I Djumhur dan Moh. Surya dalam buku yang berjudul “Bimbingan dan Penyuluhan di Sekolah”, bahwa: Penyuluhan adalah suatu hubungan timbal balik antara individu dan seorang konselor agar dapat memahami dirinya sendiri dengan lebih baik dalam hubungannya dengan masalah-masalah yang dihadapinya pada waktu itu dan pada waktu yang akan datang.⁹

Bimbingan dan Penyuluhan Islam juga dapat diartikan sebagai suatu proses pemberian bantuan secara terus menerus dan sistematis terhadap individu atau sekelompok orang yang sedang mengalami kesulitan lahir dan batin untuk dapat memahami dirinya dan mampu memecahkan masalah yang dihadapinya sehingga dapat hidup secara harmonis sesuai dengan ketentuan dan petunjuk Allah dan Rasul-Nya demi tercapainya kebahagiaan duniawiah dan ukhrawiah.

⁶Pusat Bahasa Departemen Pendidikan Nasional, *Kamus Besar Bahasa Indonesia*, (Jakarta: Balai Pusat, 2002), h. 1100

⁷Lucie Setiana, *Teknik Penyuluhan dan Pemberdayaan Masyarakat*, (Bogor: Ghalia Indonesia, 2005), h.1.

⁸Abu Ahmadi, *Bimbingan dan Penyuluhan di Sekolah* (Semarang: CV. Toha Putra, 1997), h. 8.

⁹I. Djumhur dan Moh. Surya, *Bimbingan dan Penyuluhan di Sekolah*(Bandung: CV. Ilmu, 1975), h. 29.

Dengan demikian dapat disimpulkan bahwa bimbingan dan penyuluhan Islam adalah proses pemberian bantuan terhadap individu atau klien agar mampu hidup selaras dengan ketentuan dan petunjuk Allah swt, sehingga dapat mencapai kebahagiaan hidup di dunia dan di akhirat.

Adapun yang menjadi landasan dalam Bimbingan dan Penyuluhan Islam sesuai dengan firman Allah dalam QS. Yunus/ 10:57.

يَأْتِيهَا النَّاسُ قَدْ جَاءَتْكُمْ مَوْعِظَةٌ مِّن رَّبِّكُمْ وَشِفَاءٌ لِّمَا فِي الصُّدُورِ وَهُدًى
وَرَحْمَةٌ لِّلْمُؤْمِنِينَ

Terjemahnya:

Hai manusia, Sesungguhnya telah datang kepadamu pelajaran dari Tuhanmu dan penyembuh bagi penyakit-penyakit (yang berada) dalam dada dan petunjuk serta rahmat bagi orang-orang yang beriman.¹⁰

Sebagaimana yang diriwayatkan oleh Ibn Mardawai melalui sahabat Nabi, Ibn Mas'ud ra yang mengatakan bahwa ada seseorang yang datang kepada Nabi saw yang mengeluhkan dadanya. Rasul saw kemudian bersabda, “Hendaklah engkau membaca Al-quran”. Makna serupa dikemukakan oleh al-baihaqi melalui Wa'ilah Ibn al-Asqa.¹¹

Ayat ini menegaskan bahwa Al-quran adalah obat bagi apa yang terdapat di dalam dada. Penyebutan kata dada yang diartikan dengan hati menunjukkan bahwa wahyu-wahyu ilahi berfungsi menyembuhkan penyakit-penyakit rohani seperti iri hati, taqabur, kikir, dan semacamnya.

¹⁰Kementrian Agama RI, *Al-qur'an dan Terjemahnya* (Jakarta: Yayasan Penyelenggara Penterjemah Al-Qur'an, 2015), h. 171.

¹¹M.Quraish Shihab, *Tafsir Al-Misbah*, Edisi Baru (Cet. 5; Jakarta: Lentera Hati, 2012), h. 103.

2. Tujuan Bimbingan dan Penyuluhan Islam

Para ahli mengemukakan tujuan Bimbingan dan Penyuluhan Islam dari berbagai sudut pandang, M. Hamdani Bakran adz-Dzaky misalnya menjelaskan bahwa bimbingan dan penyuluhan Islam bertujuan:

- a. Untuk menghasilkan jiwa yang “muthmainnah” tenang dan damai, sikap lapang dada, mendapatkan taufik dan hidayah Tuhan.
- b. Untuk menghasilkan terjadinya perubahan tingkah laku yang dapat memberikan manfaat untuk diri, orang lain dan lingkungan.
- c. Untuk menghasilkan kecerdasan emosional, sehingga berkembang rasa toleransi, kesetiakawanan, tolong menolong dan rasa kasih sayang.
- d. Untuk menghasilkan kecerdasan spiritual sehingga muncul keinginan untuk taat kepada Tuhan, tulus mematuhi perintah-Nya dan tabah menerima ujian-Nya.
- e. Untuk menghasilkan potensi ilahiyah sehingga ia dapat melakukan tugasnya sebagai khalifah Allah di muka bumi dan dapat menanggulangi berbagai persoalan dan bermanfaat bagi lingkungan.¹²

Aunur Rahim Faqih membagi dua tujuan Bimbingan dan Penyuluhan Islam antara lain:

a. Tujuan Umum

Membantu individu mewujudkan dirinya menjadi manusia seutuhnya agar mencapai kebahagiaan hidup di dunia dan akhirat.

¹²Lihat M. D. Dahlan, *Dasar-dasar Konseptual Penanganan Masalah Bimbingan dan Konseling Islami di Bidang Pendidikan* (Yogyakarta: UII, 1987), h. 2.

b. Tujuan Khusus

- 1) Membantu individu mengatasi masalah yang sedang dihadapinya.
- 2) Membantu individu memelihara dan mengembangkan situasi dan kondisi yang baik agar tetap baik sehingga tidak mendatangkan masalah bagi dirinya dan orang lain.¹³

Selain pendapat diatas, George Cristiani, sebagaimana dikutip Singgih D. Gunarsa menyimpulkan bahwa Bimbingan dan Penyuluhan Islam bertujuan:

- a. Untuk terjadinya perubahan tingkah laku yang produktif pada klien.
- b. Untuk meningkatkan keterampilan dan kemampuan menghadapi situasi dan tuntutan baru.
- c. Meningkatkan kemampuan dalam menentukan keputusan.
- d. Meningkatkan keterampilan dalam penyesuaian diri antar perorangan.
- e. Membantu klien meningkatkan pengembangan kemampuan diri.¹⁴

Prayitno dan Ermani Amti menjelaskan bahwa tujuan umum Bimbingan dan Penyuluhan Islam adalah membantu individu mengembangkan diri secara optimal sesuai dengan tahap-tahap perkembangan dan predisposisi yang dimilikinya dan menjadi insan yang berguna dalam kehidupannya, yaitu insan yang mandiri yang memiliki kemampuan untuk memahami diri sendiri dan lingkungan secara dramatis, mampu mengambil keputusan secara tepat dan bijaksana, mengarahkan diri sendiri sesuai dengan keputusan yang diamlinya dan mampu mewujudkan diri secara

¹³Ainun Rahim Faqih, *Bimbingan dan Konseling dalam Islam*, h. 35.

¹⁴Singgih D. Gunarsa, *Bimbingan dan Psikoterapi* (Jakarta: PT. BPK Gunung Mulia, 1996), h. 24.

optimal. Sedangkan tujuan khusus berbeda antara individu dengan individu lainnya sesuai dengan keunikan individu.¹⁵

Dengan demikian, dapat disimpulkan bahwa pada dasarnya tujuan dari Bimbingan dan Penyuluhan Islam adalah untuk membantu individu agar mampu menjadi pribadi yang mandiri, baik dalam memecahkan masalah maupun dalam pengambilan keputusan serta mampu memahami diri sendiri dan lingkungan tempat tinggalnya.

3. Fungsi Bimbingan dan Penyuluhan Islam

Ada beberapa fungsi dari Bimbingan dan Penyuluhan Islam yaitu :

- a. Fungsi preventif: yakni membantu individu menjaga atau mencegah timbulnya masalah bagi dirinya.
- b. Fungsi kuratif atau korektif: yakni membantu individu memecahkan masalah yang sedang dihadapinya.
- c. Fungsi preservative: yakni membantu individu menjaga agar situasi dan kondisi yang semula tidak baik (mengandung masalah) yang telah menjadi baik (terpecahkan).
- d. Fungsi developmental: yakni membantu individu memelihara dan mengembangkan situasi dan kondisi yang telah baik agar tetap baik atau menjadi lebih baik, sehingga tidak memungkinkan menjadi sebab munculnya masalah baginya.¹⁶

Menurut Prayitno dan Erman Amti, ada empat fungsi dari Bimbingan dan Penyuluhan Islam yaitu:

¹⁵Prayitno dan Ermani Amti, *Dasar-dasar Bimbingan dan Konseling*, h. 114.

¹⁶<http://rendrasetia.blogspot.com/2012/05/fungsi-dan-tujuan-bimbingan.html?m=1> (diakses 22 oktober 2018)

- a. Fungsi pemahaman, yaitu upaya memahami klien dengan segala permasalahannya termasuk lingkungan klien.
- b. Fungsi pencegahan, yaitu upaya mempengaruhi dengan cara yang positif dan bijaksana.
- c. Fungsi pengentasan, yaitu upaya menyelesaikan permasalahan individu yang berbeda dan bersifat unik, situasional dan kondisional.
- d. Fungsi pemeliharaan dan fungsi pengembangan, yaitu memelihara tidak sekedar mempertahankan, melainkan berupaya untuk lebih baik.¹⁷

Sumber lain dijelaskan bahwa ada 3 macam fungsi bimbingan dan Penyuluhan Islam yang dikemukakan oleh Ainur Rahim Faqih yaitu sebagai berikut:

- a. Fungsi preventif atau pencegahan, yaitu mencegah timbulnya masalah pada seseorang.
- b. Fungsi kuratif, yaitu mengobati atau memperbaiki kondisi yang rusak agar pulih dan kembali pada kondisi normal.
- c. Fungsi development, yaitu memelihara keadaan yang telah baik agar tetap baik dan mengembangkan agar lebih baik lagi.¹⁸

Dengan demikian dapat disimpulkan bahwa bimbingan penyuluhan Islam tidak hanya berfungsi sebagai pemecah masalah, melainkan juga berfungsi untuk mencegah timbulnya masalah serta memelihara keadaan yang telah baik menjadi lebih baik lagi.

¹⁷Prayitno dan Erman Amti, *Dasar-dasar Bimbingan dan Konseling*, h. 194.

¹⁸Ainur Rahim Faqih, *Bimbingan dan Konseling dalam Islam*, h. 3

4. Langkah-langkah Bimbingan dan Penyuluhan Islam

Ada beberapa langkah dalam Bimbingan dan Penyuluhan Islam, antara lain:

- a. Identifikasi, adalah langkah untuk mengumpulkan data ke berbagai macam sumber yang berfungsi untuk mengetahui kasus beserta gejala-gejala yang nampak.
- b. Diagnosis, adalah langkah menemukan masalahnya atau mengidentifikasi masalah. Langkah ini meliputi proses interpretasi data dalam kaitannya dengan gejala-gejala masalah, kekuatan dan kelemahan individu.
- c. Prognosis, adalah langkah meramalkan akibat yang mungkin timbul dari masalah itu dan menunjukkan perbuatan yang dapat dipilih.
- d. Konseling atau treatment, adalah pemeliharaan yang berupa inti pelaksanaan konseling yang meliputi berbagai bentuk usaha, yaitu menciptakan hubungan yang baik antara konselor dan klien, menafsirkan data, memberikan berbagai informasi serta merencanakan berbagai bentuk kegiatan bersama klien.
- e. Tindak lanjut (follow-up), adalah suatu langkah penentuan efektif tidaknya suatu usaha konseling yang telah dilaksanakannya. Langkah ini merupakan langkah yang membantu klien melakukan program kegiatan yang dikehendaki atau membantu klien kembali memecahkan masalah-masalah baru yang berkaitan dengan masalah semula.¹⁹

¹⁹Lihat I. Djumur dan Mohammad Surya, *Bimbingan dan Konseling di Sekolah*, h. 47.

Dengan demikian berbagai langkah dalam bimbingan penyuluhan Islam ditempuh agar mempermudah dalam proses penyelesaian masalah yang dihadapi individu.

5. Metode Bimbingan dan Penyuluhan Islam

Metode berasal dari kata Yunani *meta* dan *hodos*. *Methodos* artinya jalan sampai. Metode adalah cara teratur yang digunakan untuk melaksanakan suatu pekerjaan agar tercapai sesuai dengan yang dikehendaki; cara kerja yang sistematis untuk memudahkan pelaksanaan suatu kegiatan guna mencapai tujuan yang ditentukan.²⁰

Metode lazim disebut sebagai cara untuk mendekati masalah sehingga diperoleh hasil yang memuaskan, sedangkan teknik merupakan penerapan metode tersebut dalam praktek. Jadi, metode bimbingan dan penyuluhan Islam adalah cara-cara tertentu biasanya terkait dengan pendekatan-pendekatan yang digunakan oleh pengguna metode.²¹

Program bimbingan dan penyuluhan Islam dilaksanakan melalui dua metode yaitu sebagai berikut:

a. Metode Bimbingan Kelompok, antara lain:

- 1) *Home room program*, yaitu suatu teknik bimbingan yang terdiri dari sekelompok orang dalam suatu pertemuan dengan seorang pembimbing yang bertanggung jawab penuh terhadap kelompok tersebut.

²⁰Dewi Sadiyah, *Metode Penelitian Dakwah* (Cet. I; Bandung:PT Remaja Rosdakarya, 2015), h. 1.

²¹Tohirin, *Bimbingan dan Konselin di Sekolah dan Madrasa* (Jakarta: PT RajaGrafindo Persada, 2008), h. 289.

- 2) Karya wisata, yaitu teknik bimbingan yang berfungsi sebagai rekreasi dan kegiatan belajar.
- 3) Diskusi kelompok, merupakan suatu cara dimana dapat secara bersama-sama mengutarakan apa yang menjadi pemasalahannya dan bersama-sama mencari alternatif pemecahan masalahnya.
- 4) Kerja kelompok, yaitu suatu teknik bimbingan dimana individu-individu yang dibimbing diberi kesempatan untuk dapat merencanakan sesuatu dan mengerjakannya secara bersama-sama dalam suatu kelompok.
- 5) Sosiadrama, yaitu suatu teknik dalam bimbingan kelompok untuk memecahkan permasalahan sosial individu dengan bermain peran.
- 6) Psikodrama, yaitu suatu teknik bimbingan untuk mencari suatu pemecahan masalah yang dihadapi oleh individu sehubungan dengan konflik-konflik psikis yang dialami.
- 7) *Remedial teaching*, yaitu suatu bentuk bimbingan untuk membantu memecahkan kesulitan-kesulitan dalam belajar yang dihadapi oleh siswa.²²

b. Metode Bimbingan Individu, antara lain:

- 1) Konseling langsung (*directive counseling*), dalam teknik ini konselor lebih berperan dibandingkan klien. Konselor diharapkan mampu mengarahkan klien berdasarkan permasalahan yang dihadapinya.
- 2) Konseling tidak langsung (*non-directive counseling*), yaitu suatu teknik konseling dimana klien lebih memegang peranan penting didalam aktivitas dan proses konseling.

²²Thohari Musnamar, *Dasar-dasar Konseptual Bimbingan dan Konseling Islam*, h. 49.

- 3) Konseling campuran, yaitu perpaduan antara teknik *directive counseling* dan *non-directive counseling*. Pemilihan teknik ini didasarkan pada kondisi klien. Dalam eklektik konseling, konselor biasanya pada awal proses konseling menggunakan teknik pendekatan konseling tidak langsung, yaitu memberikan keleluasaan pada klien untuk mengungkapkan perasaan dan pikirannya. Setelah itu, digunakan teknik *directive counseling* untuk menyalurkan arus pemikiran klien agar lebih aktif dalam proses konseling.²³

Didalam melaksanakan program bimbingan dan penyuluhan Islam, terdapat dua metode yang digunakan yaitu metode bimbingan kelompok dan metode bimbingan individu. Hal tersebut dilakukan agar dapat mempermudah pelaksanaan kegiatan (terarah) sehingga dapat mencapai hasil yang memuaskan.

6. Kompetensi dan Syarat Penyuluh Agama Islam

Kompetensi berasal dari bahasa Inggris yakni *competensi* yang berarti kecakapan, kemampuan. Menurut Kamus Besar Bahasa Indonesia, kompetensi adalah kewenangan (kekuasaan) untuk menentukan sesuatu. Hal ini berarti erat kaitannya dengan pemilikan pengetahuan, kecakapan, atau keterampilan sebagai penyuluh agama Islam.²⁴ Memberikan penyuluhan atau bimbingan kepada masyarakat diperlukan pengetahuan atau keterampilan sebagai pembimbing atau penyuluh dalam melaksanakan tugasnya.

Kemampuan profesional yang harus dimiliki oleh seseorang penyuluh yaitu:

- a. Menguasai bidang permasalahan yang dihadapi.

²³Abu Ahmadi, *Bimbingan dan Konseling di Sekolah*(Jakarta: Rineka Cipta, 1991), h. 49.

²⁴ Kementerian Pendidikan dan Kebudayaan RI, *Kamus Besar Bahasa Indonesia*, h. 6.

- b. Menguasai metode dan teknik bimbingan atau penyuluhan.
- c. Menguasai hukum Islam yang sesuai dengan bidang bimbingan dan konseling yang dihadapi.
- d. Memahami landasan-landasan filosofis bimbingan dan penyuluhan Islam.
- e. Mampu mengorganisasikan dan mengadministrasikan layanan bimbingan penyuluhan/konseling Islam.
- f. Mampu menghimpun dan memanfaatkan data hasil penelitian yang berkaitan dengan bimbingan penyuluhan/konseling Islam.²⁵

Beberapa persyaratan atau kompetensi mental yang harus dimiliki seorang penyuluh agama, yaitu:

- a. Memiliki pribadi yang menarik, serta rasa berdedikasi tinggi dalam tugasnya.
- b. Memiliki rasa komitmen dengan nilai-nilai kemanusiaan.
- c. Memiliki kemampuan untuk mengadakan komunikasi yang baik dengan orang yang dibimbing.
- d. Bersikap terbuka artinya tidak memiliki watak yang suka menyembunyikan sesuatu.
- e. Memiliki rasa cinta terhadap orang lain dan suka bekerja sama dengan orang lain.
- f. Pribadinya disukai banyak orang karena berpribadi simpatik.
- g. Memiliki perasaan sensitif (peka) terhadap orang yang dibimbing.²⁶

Seorang ulama besar bernama Ibnu Al-Muqaffa di dalam bukunya M. Arifin berkata bahwa barang siapa ingin menjadi imam yang tegak jiwanya sebagai imam agama dalam masyarakat hendaklah memulai terlebih dahulu mendidik dirinya

²⁵Tajuddin Hajma, *Pokok-Pokok Pikiran Tentang Bimbingan dan Konseling Islam*, h, 43.

²⁶M. Arifin, *Pokok-Pokok Pikiran tentang Bimbingan dan Penyuluhan Agama di Sekolah dan di Luar Sekolah* (Cet. II; Jakarta; Penerbit Bulan Bintang, 1977), h. 19.

sendiri dan memperbaiki tutur katanya, mendidik orang dengan memulai tingkah lakunya adalah akan lebih berhasil daripada mendidik dengan lisannya.²⁷

Adapun sifat atau syarat-syarat yang dimiliki petugas bimbingan atau seorang penyuluh antara lain:

- a. Memiliki sifat baik, setidak-tidaknya sesuai ukuran klien/masyarakat.
- b. Bertawakkal, mendasarkan segala sesuatu atas nama Allah.
- c. Sabar, utamanya tahan menghadapi klien/masyarakat yang menentang keinginan untuk diberikan bantuan.
- d. Tidak emosional, artinya tidak mudah terbawa emosi dan dapat mengatasi emosi diri dari klien/masyarakat.
- e. Retorika yang baik, mengatasi keraguan klien/masyarakat.
- f. Dapat membedakan tingkah laku klien/masyarakat yang berimplikasi terhadap hukum wajib, sunnah, mubah, makruh, dan haram terhadap perlunya taubat atau tidak.²⁸

B. Pembinaan Akhlak Remaja

1. Pengertian Remaja

Istilah adolescence atau remaja berasal dari kata Latin yaitu *adolescere* (kata bendanya, *adolescentia* yang berarti remaja) yang berarti tumbuh atau tumbuh menjadi dewasa. Istilah *adolescence*, mempunyai arti yang lebih luas yakni mencakup kematangan mental, emosional, sosial dan fisik. Masa remaja merupakan masa yang berlangsung dari saat individu menjadi matang secara seksual sampai usia

²⁷M. Arifin, *Pokok-Pokok Pikiran tentang Bimbingan dan Penyuluhan Agama di Sekolah dan di Luar Sekolah*, h, 49.

²⁸Elfi Mu'awanah, Rifa Hidayah, *Bimbingan dan Konseling Islam di Sekolah Dasar* (Jakarta; PT Bumi Aksara, 2009), h. 142.

delapan belas tahun (usia kematangan yang resmi) dibagi ke dalam awal masa remaja, yang berlangsung kira-kira 13 tahun sampai 16 atau 17 tahun. Dan akhir masa remaja bermula dari usia 16 atau 17 tahun sampai 18 tahun (yaitu usia kematangan yang resmi/ usia matang secara resmi).²⁹

Addolescence berarti tumbuh menjadi dewasa, kematangan mental, emosional, sosial dan fisik. Masa remaja adalah fase yang unik, karena masa remaja merupakan transisi dari masa kanak-kanak menuju masa dewasa. Pada tahap ini, perkembangan fungsi intelektual telah berfungsi, disamping dorongan seksual yang kuat. Menurut Masrun Dalyono, fase ini adalah fase menentukan nilai-nilai hidup dan cita-cita. Oleh karena itu, masa ini merupakan masa ketegangan batin yang kuat dalam menentukan pilihan-pilihan hidup.³⁰

Sementara itu, Sarwono mengatakan bahwa:

Remaja adalah masa peralihan dari masa anak-anak menuju masa dewasa, dimana anak-anak mengalami perkembangan yang cepat di segala bidang. Mereka bukan lagi anak-anak, baik bentuk badan, sikap, cara berpikir dan bertindak, tetapi bukan pula orang dewasa yang telah matang. Pada masa ini, kepribadian anak sangat berpengaruh, bahkan mewarnai kepribadiannya yang akan datang. Menurut Sarwono, perkembangan psikologis remaja melalui lima tahap yaitu pembentukan konsep diri, perkembangan intelegensi, perkembangan peran sosial, perkembangan peran sosial serta perkembangan moral religi.³¹

Menurut para psikolog dan sosiologi mengatakan bahwa masa remaja adalah masa dimana individu akan mudah terombang-ambing oleh pengaruh lingkungan yang begitu kuat (baik lingkungan masyarakat, sekolah maupun keluarga). Masa ini dianggap sebagai masa “strom dan stres”, frustrasi dan penderitaan, konflik dan krisis

²⁹Istianah A. Rahman, *Psikologi Remaja* (Cet. I; Makassar: Alauddin University Press, 2014), h. 63.

³⁰Hurlock, *Psikologi Perkembangan Suatu Pendekatan Sepanjang Rentan Kehidupan*(Jakarta: Erlangga, 1990), h. 127.

³¹Sarlito W. Sarwono, *Psikologi Remaja*(Jakarta: PT. Raja Grafindo Persada, 2001), h.26.

penyesuaian, mimpi dan melamun tentang cinta dan perasaan yang tersisikan dari kehidupan sosial dan budaya orang dewasa.³²

Dengan demikian dapat dipahami bahwa remaja adalah masa transisi dari masa kanak-kanak ke masa dewasa yang dimana pada masa ini merupakan masa pencarian jati diri, masa mencoba-coba serta masa individu akan mudah terombang ambing oleh pengaruh lingkungan yang begitu kuat, sehingga masa ini menjadi masa penentu bagi masa depan individu.

2. Fase Perkembangan Masa Remaja (11/12-20/21) Menurut Hurlock

Ada beberapa perkembangan yang dialami individu pada masa remaja (11/12-20/21 tahun), antara lain:

a. Praremaja (11/12-13/14)

Praremaja ini mempunyai masa yang sangat pendek, kurang lebih hanya satu tahun. Untuk wanita, 11/12-12/13 tahun; untuk laki-laki, 12/13-13/14 tahun. Dikatakan juga sebagai fase negative, terlihat tingkah laku yang cenderung negative. Fase yang sukar untuk anak dan orang tua. Perkembangan fungsi-fungsi tubuh, terutama seks, juga mengganggu.³³

b. Remaja Awal (13/14-17 tahun)

Perubahan-perubahan fisik terjadi sangat pesat dan mencapai puncaknya. Ketidakseimbangan emosional dan ketidakstabilan dalam banyak hal terdapat pada masa ini. Ia mencari identitas diri karena pada masa ini, statusnya tidak jelas. Pola-pola hubungan social mulai berubah.³⁴

³²Syamsu Yusuf, *Psikologi Perkembangan Anak dan Remaja* (Bandung: PT Remaja Rosdakarya, 2002), h. 184.

³³Alex Sobur, *Psikologi Umum* (Pustaka Setia Bandung, 2001), h. 134

³⁴Alex Sobur, *Psikologi Umum* (Pustaka Setia Bandung, 2001), h. 134

c. Remaja Lanjut (17-20/21 tahun)

Dirinya ingin selalu menjadi pusat perhatian; ia ingin menonjolkan diri; caranya lain dengan remaja awal. Ia idealis, mempunyai cita-cita tinggi, bersemangat dan mempunyai energy yang besar. Ia berusaha memantapkan identitas diri, dan ingin mencapai ketidaktergantungan emosional.³⁵

3. Remaja dan Problematikanya

Dalam masyarakat banyak kita jumpai berbagai macam permasalahan remaja yang berkaitan dengan akhlak, di antaranya:

a. Penyalahgunaan Narkoba

Seperti diketahui bahwa narkoba dan minuman yang mengandung alkohol mempunyai dampak terhadap sistem syaraf manusia. Sebagian dari narkoba itu meningkatkan gairah, semangat dan keberanian, sebagian lagi menimbulkan perasaan mengantuk, sedangkan yang lain bisa menyebabkan rasa tenang dan nikmat sehingga bisa melupakan segala kesulitan. Oleh karena efek-efek itulah beberapa remaja menyalahgunakan narkoba dan alkohol. Tetapi, sebagaimana semua orang pun tahu, jika mengkonsumsi narkoba dan alkohol itu dalam dosis yang berlebihan bisa membahayakan jiwa orang yang bersangkutan, Padahal sifat narkoba dan alkohol itu antara lain adalah menimbulkan ketergantungan (kecanduan) pada pemakainya. Makin sering ia memakai narkoba atau minum minuman beralkohol, makin besar ketergantungannya sehingga pada suatu saat tidak bisa melepaskan diri lagi. Pada

³⁵Alex Sobur, *Psikologi Umum* (Pustaka Setia Bandung, 2001), h. 134

tahap ini remaja yang bersangkutan bisa menjadi kriminal, atau menjadi pekerja seks untuk sekedar memperoleh uang pembeli narkoba atau minuman beralkohol.³⁶

b. Pengaruh Iptek

Sebagai akibat dari pengaruh ilmu pengetahuan dan teknologi dari ikatan spiritual, maka iptek telah disalahgunakan dengan segala implikasi negatifnya sebagaimana disebutkan diatas. Kemampuan membuat senjata telah diarahkan untuk tujuan penjajahan satu bangsa atau bangsa lain, subversi dan lain sebagainya. Kemampuan di bidang rekayasa genetika diarahkan untuk tujuan jual beli manusia. Kecanggihan di bidang teknologi komunikasi dan lainnya telah digunakan untuk menggalang kekuatan yang menghancurkan moral umat dan sebagainya.³⁷

c. Alkohol

Alkohol itu ampuh, obat yang megubah pikiran dengan dampak utama pada fisik, emosi dan kesejahteraan social. Penggunaannya menimbulkan masalah serius di banyak Negara. Ketagihan minum pada remaja dapat berdampak pada aspek berfikir dan memori dengan merusak sensitivitas “unsur putih” dalam otak. Remaja lebih rapuh dibandingkan orang-orang dewasa dalam penggunaan alkohol baik dalam efek-efek negatif jangka pendek maupun jangka panjang terhadap pembelajaran atau memori. Peminum alkohol berusia 15 hingga 16 tahun yang berhenti minum menunjukkan kerusakan kognitif.³⁸

³⁶Sarlito W. Sarwono, *Psikologi Remaja*, h. 264.

³⁷Indo Santalia, *Akhlak Tasawuf*, h. 139.

³⁸Istiana A. Rahman, *Psikologi Remaja*, h. 110

d. Stres dan Frustrasi

Kehidupan modern yang kompetitif menyebabkan manusia harus mengerahkan seluruh pikiran, tenaga dan kemampuannya. Mereka harus bekerja dan bekerja tanpa mengenal batas dan kepuasan. Hasil yang dicapai tak pernah disyukurinya dan selalu merasa kurang. Apalagi jika usahanya gagal, maka dengan mudah ia kehilangan pegangan karena memang tidak memiliki pegangan kokoh yang berasal dari Tuhan. Mereka hanya berpegang atau berTuhan kepada hal-hal yang bersifat material yang sama sekali tidak dapat membimbing hidupnya. Akibatnya, jika terkena problema yang tidak dapat dipecahkan dengan sendirinya, segera saja ia stres dan frustrasi yang jika hal ini terus menerus berlanjut, akan menyebabkan ia gila dan hilang ingatan.³⁹

Pada sumber lain juga dijelaskan bahwa ada tiga problema remaja antara lain:

a. Masalah Moral dan Agama

Biasanya kemerosotan moral disertai oleh sikap menjauh dari agama. nilai-nilai moral yang tidak didasarkan kepada agama akan terus berubah sesuai dengan keadaan, waktu dan tempat. Keadaan nilai-nilai yang berubah-ubah itu menimbulkan kegoncangan pula, karena menyebabkan orang hidup tanpa pegangan yang pasti. Nilai yang tetap dan tidak berubah adalah nilai-nilai agama, karena nilai agama itu absolut dan berlaku sepanjang zaman, tidak dipengaruhi oleh tempat, waktu dan keadaan.⁴⁰

³⁹Indo Santalia, *Akhlak Tasawuf*, h. 140.

⁴⁰Zakiah Darajat, *Ilmu Jiwa Agama*, h. 145.

b. Masalah Hubungan dengan Orang Tua

Seringkali terjadi pertentangan pendapat antara orang tua dan anak-anaknya yang telah remaja atau dewasa. Kadang-kadang hubungan yang kurang baik itu muncul, karena remaja mengikuti arus dan mode: seperti rambut gondrong, pakaian kurang sopan, tidak menghormati kedua orang tua. Ada remaja yang kurang semangat, mogok belajar, menjadi nakal, melawan kepada orang tua, merusak barang-barang di rumah, lari dari rumah, benci kepada orang tua, bahkan kadang-kadang sampai kepada niat akan membunuh orang tuanya karena sangat paniknya.⁴¹

4. Pengertian Pembinaan Akhlak

Akhlak dalam bahasa Arab yaitu akhlaq, bentuk jamak kata khuluq atau al-khulq, yang secara etimologis (bersangkutan dengan cabang ilmu bahasa yang menyelidiki asal usul kata serta perubahan-perubahan dalam bentuk dan makna) antara lain budi pekerti, tingkah laku atau tabi'at. Dalam kepustakaan, akhlak diartikan juga sebagai sikap yang melahirkan perbuatan (perilaku, tingkah laku) mungkin baik, mungkin buruk.⁴²

Pada sumber lain juga dijelaskan bahwa akhlak secara bahasa berasal dari kata khalaqa yang kata asalnya khuluqun yang berarti perangai, tabiat dan adat atau khalqun yang berarti kejadian, buatan, ciptaan. Jadi secara etimologi, akhlak itu berarti perangai, adat, tabiat atau sistem perilaku yang dibuat.⁴³

Perkataan akhlak berasal dari perbendaharaan istilah-istilah Islamologi. Istilah lain yang mirip dengan kata akhlak ialah moral. Akhlak adalah perbuatan suci yang

⁴¹Zakiah Darajat, *Ilmu Jiwa Agama*, h. 145.

⁴²Mohammad Daud Ali, *Pendidikan Agama Islam*, h. 346.

⁴³Abu Ahmadi dan Noor Salimi, *Dasar-dasar Pendidikan Agama Islam* (Jakarta: Bumi Aksara, 2008), h. 198.

terbit dari lubuk jiwa yang paling dalam, karenanya mempunyai kekuatan yang hebat. Dalam *Ihya Ulumuddin*, Imam Al-Ghazaly berkata akhlak adalah sifat yang tertanam dalam jiwa, daripadanya timbul perbuatan yang mudah, tanpa memerlukan pertimbangan pikiran. Akhlak Islam ialah suatu sikap mental dan tingkah laku perbuatan yang luhur. Mempunyai hubungan dengan Zat Yang Maha Kuasa, Allah swt.⁴⁴

Adapun definisi akhlak menurut aspek terminologi, beberapa pakar mengemukakan definisi sebagai berikut:

- a. Ibn Maskawaih, akhlak adalah keadaan jiwa seseorang yang mendorongnya untuk melakukan perbuatan-perbuatan tanpa melalui pertimbangan pikiran (lebih dulu).
- b. Abdul Karim Zaidan, akhlak adalah nilai-nilai dan sifat-sifat yang tertanam dalam jiwa, yang dengan sorotan dan timbangannya seseorang dapat menilai perbuatannya baik atau buruk, untuk kemudian memilih melakukan atau meninggalkannya.⁴⁵
- c. Hamzah Ya'qub

Hamzah Ya'qub mengemukakan pengertian akhlak sebagai berikut :

- 1) Akhlak ialah ilmu yang menentukan batas antara baik dan buruk, antara terpuji dan tercela, tentang perkataan atau perbuatan manusia lahir dan batin.

⁴⁴Nasruddin Razak, *Dienul Islam*, h. 38.

⁴⁵Indo Santalia, *Akhlak Tasawuf*(Cet. I; Makassar: Alauddin University Press, 2011), h. 1.

- 2) Akhlak ialah ilmu pengetahuan yang memberikan pengertian tentang baik dan buruk, ilmu yang mengajarkan pergaulan manusia dan menyatakan tujuan mereka yang terakhir dari seluruh usaha dan pekerjaan mereka.⁴⁶

Suatu perbuatan atau sikap dikategorikan akhlak apabila memenuhi kriteria sebagai berikut:

- 1) Perbuatan akhlak adalah perbuatan yang telah tertanam kuat dalam jiwa seseorang sehingga telah menjadi kepribadiannya.
- 2) Perbuatan akhlak adalah perbuatan yang dilakukan dengan mudah tanpa pemikiran. Ini tidak berarti bahwa pada saat melakukan suatu perbuatan yang bersangkutan dalam keadaan tidak sadar, hilang ingatan, tidur, mabuk atau gila.
- 3) Perbuatan akhlak adalah perbuatan yang muncul dalam diri orang yang mengerjakannya tanpa ada paksaan atau tekanan dari luar.
- 4) Perbuatan akhlak adalah perbuatan yang dilakukan dengan sesungguhnya, bukan main-main, berpura-pura atau karena bersandiwara.⁴⁷

Disisi lain juga dijelaskan bahwa Akhlak merupakan perbuatan yang berpangkal pada hati atau kesadaran jiwanya tanpa memerlukan pertimbangan dan tanpa ada unsur pemaksaan, kemudian diwujudkan dalam perbuatan yang berulang-ulang sehingga menjadi adat yang akhirnya menjadi sifat.⁴⁸

⁴⁶Hamzah Ya'qub, *Etika Islam* (Bandung: Diponegoro, 1993), h. 12.

⁴⁷Hamzah Ya'qub, *Etika Islam* (Bandung: Diponegoro, 1993), h. 12.

⁴⁸Asamsul Sahlan, *Desain Pembelajaran Berbasis Pendidikan Berkarakter* (Yogyakarta: Ar-Ruzz Media, 2012), h. 14.

Pembinaan akhlak adalah usaha sungguh-sungguh dalam rangka membina akhlak dengan menggunakan sarana pendidikan dan pembinaan yang terprogram dengan baik yang dilaksanakan dengan sungguh-sungguh dan konsisten. Pembinaan akhlak ini dilakukan berdasarkan asumsi bahwa akhlak adalah hasil usaha pembinaan, bukan terjadi dengan sendirinya. Potensi rohaniah yang ada dalam diri manusia, termasuk didalamnya akal, nafsu amarah, nafsu syahwat, fitrah, kata hati, hati nurani dan intuisi dibina secara optimal dengan cara dan pendekatan yang tepat.⁴⁹

Dengan demikian dapat disimpulkan bahwa akhlak adalah sifat atau tingkah laku yang melekat pada diri seseorang yang merangsang untuk melakukan sesuatu secara spontan.

5. Ciri-ciri Akhlak dalam Islam

Akhlak dalam Islam memiliki ciri-ciri sebagai berikut:

a. Akhlak Rabbani

Ajaran akhlak dalam islam bersumber dari wahyu Ilahi. Sifat rabbani dari akhlak juga menyangkut tujuannya, yaitu untuk memperoleh kebahagiaan dari dunia kini, dan di akhirat nanti. Ciri rabbani juga menegaskan bahwa akhlak dalam Islam bukanlah moral yang kondisional, tetapi akhlak yang benar-benar memiliki nilai yang mutlak. Akhlak rabbanilah yang mampu menghindari kekacauan nilai moralitas dalam hidup manusia. Contohnya, dalam Al-quran dijelaskan bahwa tujuan para Rasul ialah mewujudkan masyarakat yang berketuhanan, yaitu masyarakat yang para anggotanya dijiwai oleh semangat mencapai ridha Allah, melalui perbuatan baik sesamanya maupun kepada seluruh makhluk.⁵⁰

⁴⁹Zakiah Darajat, *Remaja Harapan dan Tantangan*, h. 49.

⁵⁰Indo Santalia, *Akhlak Tasawuf*, h. 5.

b. Akhlak Manusiawi

Ajaran akhlak dalam Islam sejalan dan memenuhi tuntunan fitrah manusia. Kerinduan jiwa manusia kepada kebaikan akan terpenuhi dengan mengikuti ajaran akhlak dalam Islam. Ajaran akhlak dalam Islam diperuntukkan bagi manusia yang merindukan kebahagiaan dalam arti hakiki, bukan kebahagiaan semu. Akhlak Islam adalah akhlak yang benar-benar memelihara eksistensi manusia sebagai makhluk terhormat, sesuai dengan fitrahnya. Contohnya, salah satu fitrah manusia adalah memihak kepada kebaikan dan kebenaran, sehingga dimana pun orang berbuat maksiat, akan selalu dihantui rasa bersalah, berdosa dan tidak pernah tentram. Hal ini karena bertentangan dengan fitrah kebenaran yang ada dalam dirinya sendiri.⁵¹

c. Akhlak Universal

Ajaran akhlak dalam Islam sesuai dengan kemanusiaan yang universal dan mencakup segala aspek hidup manusia, baik yang dimensinya vertikal maupun horizontal. Sebagai contoh dalam Al-Qur'an menyebutkan sepuluh macam keburukan yang wajib dihindari oleh setiap orang, yaitu menyekutukan Allah, durhaka kepada orang tua, membunuh anak karena takut miskin, berbuat keji baik secara terbuka maupun secara tersembunyi, membunuh orang tanpa alasan yang sah, makan harta anak yatim, mengurangi takaran dan timbangan, membebani orang lain, kewajiban melampaui kekuatannya, dan mengkhianati janji dengan Allah.⁵²

d. Akhlak Keseimbangan

Manusia menurut pandangan Islam memiliki dua kekuatan dalam dirinya, kekuatan baik pada hati nurani dan akalinya serta kekuatan buruk pada hawa

⁵¹Indo Santalia, *Akhlak Tasawuf*, h. 5.

⁵²Indo Santalia, *Akhlak Tasawuf*, h. 5.

nafsunya. Akhlak Islam memenuhi tuntutan kebutuhan manusia, jasmani dan ruhani secara seimbang, memenuhi tuntutan hidup bahagian di dunia dan akhirat secara seimbang.⁵³

e. Akhlak Realistik

Ajaran akhlak dalam Islam memperhatikan kenyataan hidup manusia. Meskipun manusia telah dinyatakan sebagai makhluk yang memiliki kelebihan dibanding makhluk-makhluk yang lain, tetapi manusia mempunyai kelemahan-kelemahan, memiliki kecenderungan manusiawi dan berbagai macam kebutuhan material dan spiritual. Dengan kelemahan-kelemahannya itu manusia sangat mungkin melakukan kesalahan-kesalahan dan pelanggaran. Oleh sebab itu, Islam memberikan kesempatan kepada manusia yang melakukan kesalahan untuk memperbaiki diri dengan bertaubat.⁵⁴ Misalnya manusia boleh marah kepada orang lain yang berbuat tidak baik kepadanya, namun apabila memaafkannya maka itu lebih baik.

6. Ruang Lingkup Akhlak

Ruang lingkup akhlak adalah sama dengan ruang lingkup ajaran Islam sendiri, yaitu hubungan manusia dengan Allah dan hubungannya dengan sesama makhluk, sehingga apabila diperinci sebagai berikut:

- a. Akhlak terhadap Allah, adalah sikap atau perbuatan yang seharusnya dilakukan oleh manusia sebagai makhluk kepada Allah SWT sebagai khaliq. Titik tolak akhlak terhadap Allah adalah pengakuan dan kesadaran bahwa tiada Tuhan selain Allah SWT.

⁵³Indo Santalia, *Akhlak Tasawuf*, h. 6.

⁵⁴Indo Santalia, *Akhlak Tasawuf*, h. 6.

b. Akhlak terhadap diri sendiri, adalah pemenuhan kewajiban manusia terhadap dirinya sendiri, baik yang menyangkut jasmani maupun rohani. Adapun yang termasuk dalam akhlak diri sendiri yaitu:

- 1) Jujur dan dapat dipercaya
- 2) Rendah hati
- 3) Kerja keras dan disiplin
- 4) Berjiwa ikhlas
- 5) Sabar
- 6) Hidup bersih dan sehat⁵⁵

c. Akhlak terhadap sesama manusia, antara lain:

- 1) Akhlak terhadap keluarga dan kerabat, meliputi: saling menyayangi, berbuat baik serta membina silaturahmi.
- 2) Akhlak terhadap tetangga dan masyarakat, meliputi: saling menghormati, tolong menolong dan gotong royong.
- 3) Akhlak terhadap lingkungan (hewan, tumbuhan dan alam sekitar) yang diajarkan dalam Al-Quran bersumber dari fungsi manusia sebagai khalifah di bumi. Adapun cara berakhlak terhadap lingkungan diantaranya memelihara kelestarian lingkungan, menjaga kebersihan lingkungan serta menyayangi makhluk hidup.⁵⁶

7. Faktor yang Mempengaruhi Akhlak

Manusia dilahirkan dalam keadaan fitrah dengan berbagai kemampuan potensial bawaan dan kecenderungan sebagai Muslim. Manusia dibimbing untuk

⁵⁵Mahfudz Junaedi, *Aqidah Akhlak* (Semarang: CV. Ghani & SON,2004), h. 16.

⁵⁶Mahfudz Junaedi, *Aqidah Akhlak* (Semarang: CV. Ghani & SON,2004), h. 16.

mengenal, memahami dan menghayati fitrahnya, sehingga tingkah laku dan tindakannya sejalan dengan fitrahnya tersebut. Pada dasarnya, perbuatan atau tingkah laku seorang anak yang baik, tetapi untuk kelanjutannya tergantung orang tuanya dalam memelihara dan memberikan pendidikan kepada anak tersebut.

Rahmat Djatnika dalam bukunya yang berjudul “Sistem Etika Islam” mengemukakan ada beberapa faktor yang mempengaruhi seseorang dalam berperilaku, yaitu:

Faktor yang berasal dari dalam dirinya berupa insting, adat, kepercayaan, keinginan-keinginan, hawa nafsu dan hati nurani. Sedangkan faktor yang berasal dari luar dirinya berupa keturunan, lingkungan, keluarga atau rumah tangga, sekolah, pergaulan, pengusaha ataupun pemimpin.⁵⁷

Abudin Nata menjelaskan bahwa factor-faktor yang mempengaruhi pembentukan akhlak pada khususnya dan pendidikan pada umumnya, ada tiga aliran yang populer yaitu:

- a. Aliran Nativisme berpendapat bahwa faktor yang paling mempengaruhi terhadap pembentukan diri seseorang adalah faktor pembawaan dari dalam yang bentuknya berupa kecenderungan, bakat, akal dan lain-lain. Jika seseorang telah memiliki pembawaan atau kecenderungan kepada yang baik, maka dengan sendirinya orang tersebut menjadi baik.
- b. Aliran Empirisme berpendapat bahwa faktor yang paling berpengaruh terhadap pembentukan diri seseorang adalah faktor dari luar, yaitu lingkungan sosial, termasuk pembinaan dan pendidikan yang diberikan. Jika pendidikan dan pembinaan yang diberikan pada anak itu baik, maka anak itu baik demikian maupun sebaliknya. Aliran ini nampak begitu percaya kepada peranan yang dilakukan oleh dunia pendidikan dan pengajaran.

⁵⁷Rahmat Djatnika, *Sistem Etika Islam*, h. 73.

- c. Aliran kovergensi mengatakan bahwa pembentukan akhlak dipengaruhi oleh faktor internal yaitu pembawaan si anak, dan faktor dari luar yaitu pendidikan dan pembinaan yang dibuat secara khusus atau melalui interaksi dalam lingkungan sosial.⁵⁸

Sementara itu, pada sumber lain juga dijelaskan bahwa faktor-faktor yang mempengaruhi akhlak seseorang ada dua faktor antara lain:

a. Faktor Intern

Faktor intern adalah faktor yang datang dari dalam diri sendiri, yang disebut dengan fitrah yang berarti suci. Fitrah ini merupakan bakat bawaan dari lahir, sebagaimana dijelaskan melalui firman Allah dalam QS. Ar-Rum/ 30:30.

فَأَقِمْ وَجْهَكَ لِلدِّينِ حَنِيفًا فِطْرَتَ اللَّهِ الَّتِي فَطَرَ النَّاسَ عَلَيْهَا لَا تَبْدِيلَ لِخَلْقِ اللَّهِ
ذَٰلِكَ الدِّينُ الْقَيِّمُ وَلَكِنَّ أَكْثَرَ النَّاسِ لَا يَعْلَمُونَ

Terjemahnya:

Maka hadapkanlah wajahmu dengan lurus kepada agama Allah; (tetaplah atas) fitrah Allah yang Telah menciptakan manusia menurut fitrah itu. tidak ada peubahan pada fitrah Allah. (Itulah) agama yang lurus; tetapi kebanyakan manusia tidak mengetahui.⁵⁹

Sebagaimana yang diriwayatkan Al-Biqa'i mengatakan bahwa beliau tidak membatasi arti fitrah pada keyakinan tentang keesaan Allah swt. Menurutnya, yang dimaksud dengan fitrah adalah ciptaan pertama dan tabiat awal yang Allah ciptakan manusia atas dasarnya.⁶⁰

⁵⁸Abuddin Nata, *Filsafat Pendidikan Islam* (Jakarta: PT. Raja Grafindo Persada, 2000), h. 60

⁵⁹Kementriab Agama RI, *Al-Qur'an dan Terjemahnya* (Jakarta: Yayasan Penyelenggara Penterjemah Ai-Qur'an, 2015), h. 325.

⁶⁰M.Quraish Shihab, *Tafsir Al-Misbah*, Edisi Baru (Cet. 5; Jakarta: Lentera Hati, 2012), h. 53

Ayat di atas menjelaskan bahwa setiap anak yang lahir ke dunia ini atas dasar fitrah dan memiliki naluri keagamaan yang berarti dengan naluri tersebut akan berpengaruh pada akhlaknya.

b. Faktor Ekstern

Faktor ekstern adalah faktor yang timbul dari luar yang memengaruhi akhlak atau perbuatan seseorang yang meliputi:

1) Pengaruh Keluarga

Keluarga adalah wadah yang sangat penting diantara individu dan grup, dan merupakan kelompok sosial yang pertama dimana remaja menjadi anggotanya. Ini berarti didalam keluarganya tersebut, remaja mengalami proses sosialisasi dengan anggota keluarga yang lain. dalam proses tersebut, akan berpengaruh pada kepribadian remaja tersebut. Dengan demikian, orang tua (keluarga) merupakan pusat kehidupan rohani dan pembentukan kepribadian remaja.⁶¹

2) Pengaruh Sekolah

Sekolah merupakan pendidikan formal yang juga mempunyai peranan dalam perkembangan kepribadian remaja. Suasana di sekolah dan pengetahuan yang diperolehnya akan berpengaruh pada akhlak dan tingkah lakunya W. A. Gerening mengatakan bahwa di sekolah berlangsung beberapa bentuk dari kelangsungan pendidikan pada umumnya, yaitu pembentukan sikap-sikap dan kebiasaan-kebiasaan yang wajar, perangsang dan potensi-potensi anak, perkembangan dari percakapan-percakapan pada umumnya, belajar bekerja sama dengan kawan sekelompok,

⁶¹Abu Ahmadi, *psikologi Sosial*(Jakarta: Rineka Cipta, 2007), h. 48.

melaksanakan tuntunan-tuntunan dan contoh-contoh yang baik, belajar menahan diri demi kepentingan orang lain. Pengaruh Masyarakat.⁶²

Keadaan masyarakat dan kondisi lingkungan dalam berbagai corak dan bentuknya akan berpengaruh, baik langsung maupun tidak langsung terhadap akhlak atau perilaku individu. remaja sebagai anggota masyarakat akan mengadakan interaksi sosial dengan lingkungan dimana ia berada. Adapun yang dimaksud dengan interaksi adalah suatu hubungan antara individu atau lebih, dimana kelakuan individu yang satu mempengaruhi, mengubah atau memperbaiki kelakuan individu yang lain atau sebaliknya.⁶³

Dengan demikian dapat dipahami bahwa faktor yang mempengaruhi akhlak terdiri atas dua, yaitu faktor internal yang berasal dari dalam diri individu (dibawa sejak lahir) dan faktor eksternal yang bersumber dari keluarga, lingkungan maupun sekolah yang semuanya akan berpengaruh pada pembentukan kepribadian individu tersebut.

8. Metode Pembinaan Akhlak

Keberhasilan dalam pembinaan akhlak dipengaruhi oleh beberapa komponen yang dapat dilakukan melalui metode tersebut:

a. Metode Keteladanan

Secara psikologis, manusia sangat memerlukan keteladanan untuk mengembangkan sifat-sifat dan potensinya. Pembinaan melalui keteladanan adalah pembinaan dengan cara memberikan contoh-contoh konkrit kepada seseorang. Maka dari itu, seorang penyuluh harus memiliki kepribadian, sikap dan cara hidup yang

⁶²Abu Ahmadi, *psikologi Sosial*(Jakarta: Rineka Cipta, 2007), h. 49.

⁶³Abu Ahmadi, *psikologi Sosial*(Jakarta: Rineka Cipta, 2007), h. 49.

baik, bahkan cara berpakaian, cara bergaul, cara berbicara dan menghadapi setiap masalah yang secara langsung tidak tampak hubungannya dengan pengajaran, namun dalam pembinaan pribadi individu hal itu sangat berpengaruh. Keteladanan menjadi titik sentral dalam mendidik dan membina akhlak, kalau pendidik berakhlak baik ada kemungkinan anak didiknya juga baik maupun sebaliknya. sebagaimana dijelaskan melalui firman Allah dalam QS. Ahzab/33:21.

لَقَدْ كَانَ لَكُمْ فِي رَسُولِ اللَّهِ أُسْوَةٌ حَسَنَةٌ لِّمَن كَانَ يَرْجُوا اللَّهَ وَالْيَوْمَ الْآخِرَ وَذَكَرَ اللَّهَ
كَثِيرًا

Terjemahnya:

Sesungguhnya telah ada pada (diri) Rasulullah itu suri teladan yang baik bagimu (yaitu) bagi orang yang mengharap (rahmat) Allah dan (kedatangan) hari kiamat dan Dia banyak menyebut Allah.⁶⁴

Pakar tafsir az-Zamakhsyari ketika menafsirkan ayat di atas, mengemukakan dua kemungkinan tentang maksud keteladanan yang terdapat pada Rasul itu. Pertama dalam arti kepribadian beliau secara totalitasnya adalah teladan dan kedua dalam arti terdapat dalam arti kepribadian beliau hal-hal yang patut diteladani. Pendapat pertama lebih kuat dan merupakan pilihan banyak ulama.⁶⁵

Berdasarkan ayat di atas dijelaskan bahwa sesungguhnya keteladanan itu sudah ada pada diri Rasulullah yang patut diteladani oleh umat manusia sebagai khalifah di muka bumi dan yang paling banyak mengingat Allah swt.

⁶⁴Kementrian Agama RI, *Al-qur'an dan Terjemahnya* (Jakarta: Yayasan Penyelenggara Penterjemah Al-Qur'an, 2015), h. 420.

⁶⁵M.Quraish Shihab, *Tafsir Al-Misbah*, Edisi Baru (Cet. 5; Jakarta: Lentera Hati, 2012), h. 242.

b. Pembinaan Melalui Petunjuk dan Nasehat

Yaitu dengan cara mempergunakan petunjuk, nasehat, menyebutkan manfaat-manfaatnya dan bahaya-bahayanya, kemudian dijelaskan kepada individu tersebut mengenai hal-hal yang bermanfaat dan yang tidak, menuntun kepada amal-amal baik, mendorong mereka berbudi pekerti yang tinggi dan menghindari hal-hal yang tercela.

c. Pembinaan Melalui Ganjaran dan Hukuman

Metode pengajaran dan hukuman merupakan metode yang paling akhir dipergunakan dalam pembinaan akhlak. Adanya ganjaran dan hukuman merupakan akibat dari adanya sebab baik, sedangkan hukuman adalah akibat dari adanya sebab buruk. Imam Al-Ghazali mengatakan bahwa tidak setuju dengan cepat-cepat menghukum seorang anak yang salah, melainkan berilah kesempatan untuk memperbaiki sendiri kesalahannya, sehingga ia menghormati dirinya dan merasakan akibat dari perbuatannya. Sanjung dan pujilah apabila melakukan perbuatan-perbuatan terpuji yang harus mendapat ganjaran pujian dan dorongan.⁶⁶

⁶⁶Zakiah Darajat, *Ilmu Jiwa Agama*, h. 68.

BAB III

METODE PENELITIAN

A. Jenis dan Lokasi Penelitian

1. Jenis Penelitian

Jenis penelitian yang digunakan oleh peneliti adalah penelitian kualitatif. Menurut Lexy J. Moleong, metode kualitatif adalah metode penelitian yang bertujuan untuk memahami fenomena empiris secara holistik dengan cara mendeskripsikan kedalam bentuk kata-kata dan bahasa, pada suatu konteks khusus dengan memanfaatkan berbagai metode ilmiah.¹ Pandangan lain menyatakan bahwa penelitian kualitatif adalah penelitian untuk melakukan eksplorasi dan memperkuat prediksi terhadap suatu gejala yang berlaku atas dasar data yang diperoleh di lapangan. Dan tujuan dari penelitian kualitatif menurut Sulisty Basuki ialah untuk memperoleh gambaran seutuhnya mengenai suatu hal menurut pandangan manusia yang diteliti. Penelitian kualitatif berhubungan dengan ide, persepsi dan pendapat.

Berdasarkan pada pandangan di atas, maka penelitian kualitatif dalam tulisan ini dimaksudkan untuk menggali suatu fakta, lalu memberikan penjelasan terkait dengan berbagi realita yang ditemukan. Oleh karena itu, peneliti langsung mengamati peristiwa-peristiwa di lapangan yang berhubungan langsung dengan metode bimbingan dan penyuluhan Islam dalam pembinaan akhlak kepada remaja.

¹Lexy J. Moleong, *Metodologi Penelitian Kualitatif* (Bandung: Remaja Rosdakarya, 2005), h. 6.

2. Lokasi Penelitian

S. Nasution berpendapat bahwa ada tiga unsur penting yang perlu dipertimbangkan dalam menetapkan lokasi penelitian yaitu: tempat, pelaku dan kegiatan.² Penelitian tentang Metode Bimbingan dan Penyuluhan Islam dalam Pembinaan Akhlak Remaja di Desa Bubun Lamba Kecamatan Anggeraja Kabupaten Enrekang. Adapun hal yang menjadi dasar dalam pemilihan tempat di Desa Bubun Lamba Kecamatan Anggeraja Kabupaten Enrekang ini sudah remaja yang mengalami krisis moral yang ditandai dengan akhlaknya yang tidak baik, baik terhadap Allah, orang tua, masyarakat maupun dengan teman sebayanya. Untuk itu, peneliti ingin mengetahui bagaimana Metode Bimbingan dan Penyuluhan Islam yang dilakukan oleh penyuluh dalam melakukan pembinaan akhlak remaja di Desa Bubun Lamba Kecamatan Anggeraja Kabupaten Enrekang.

B. Pendekatan Penelitian

1. Pendekatan Bimbingan

Pendekatan bimbingan adalah salah satu pendekatan yang mempelajari pemberian terhadap individu dalam menghindari atau mengatasi kesulitan-kesulitan dalam hidupnya agar ia dapat mencapai kesejahteraan hidupnya.³ Pendekatan ilmu ini digunakan karena objek yang diteliti membutuhkan bantuan jasa ilmu tersebut untuk mengetahui kesulitan-kesulitan individu sehingga diberikan bantuan atau bimbingan.

²S. Nasution, *Metode Naturalistik Kualitatif* (Bandung: Tarsinto, 1996), h. 43.

³Bimo Walgito, *Bimbingan dan Penyuluhan di Sekolah* (Yogyakarta: PT. Andi Offset, 1993), h. 2.

2. Pendekatan Psikologi

Psikologi meliputi ilmu pengetahuan mengenai jiwa diperoleh secara sistematis dengan metode-metode ilmiah yang meliputi spekulasi mengenai jiwa itu. Psikologis berbicara tentang tingkah laku manusia yang diasumsikan sebagai gejala-gejala dari jiwa. Pendekatan psikologis mengamati tentang tingkah laku manusia yang dihubungkan dengan tingkah laku yang lainnya dan selanjutnya dirumuskan tentang hukum-hukum kejiwaan manusia.⁴ Pendekatan psikologis digunakan untuk melihat dan mengetahui bagaimana kondisi jiwa serta tingkah laku yang ditampilkan remaja di Desa Bubun Lamba Kecamatan Anggeraja Kabupaten Enrekang.

C. Sumber Data

Adapun sumber data dalam penelitian ini dapat diklasifikasikan sebagai berikut:

1. Sumber Data Primer

Sumber data primer dalam penelitian ini yaitu Hasniar, S.Ag (Penyuluh Agama Islam) sebagai informan kunci. Adapun yang menjadi informan tambahan dalam penelitian ini adalah Naharia Knab S.Pd, Palanna S.Pd, Saifullah S.Ag, Drs. Hamran L, Sadira, Isa, Sohra, Nasura, Firdayana, Mutmainna, Mutiara, Rizal di Desa Bubun Lamba Kecamatan Anggeraja Kabupaten Enrekang.

2. Sumber Data Sekunder

Sumber data sekunder dapat dibagi menjadi; *Pertama*; kajian kepustakaan konseptual yaitu kajian terhadap artikel-artikel atau buku-buku yang ditulis oleh para ahli yang ada hubungannya dengan pembahasan judul penelitian ini. *Kedua*; kajian

⁴Mufidah, *Psikologi Keluarga Islam Berwawasan Gender* (Malang: UIN- Malang Press, 2008), h. 55.

kepuustakaan dari pembahasan terdahulu atau penelusuran hasil penelitian terdahulu yang ada relevansinya dengan pembahasan penelitian ini, baik yang telah diterbitkan maupun yang tidak diterbitkan dalam bentuk buku atau majalah ilmiah.

D. Instrument Penelitian

Instrumen utama dalam penelitian kualitatif adalah peneliti sendiri, yakni peneliti yang berperan sebagai perencana, pelaksana, menganalisis, menafsirkan data hingga pelaporan hasil penelitian. Peneliti sebagai instrument harus berkemampuan dalam menganalisis data. Barometer keberhasilan suatu penelitian tidak terlepas dari instrumen yang digunakan, karena itu instrumen yang digunakan dalam penelitian lapangan ini meliputi: Dokumentasi, wawancara (interview) dengan daftar pertanyaan penelitian yang telah dipersiapkan (pedoman wawancara), kamera, alat perekam dan buku catatan.

E. Metode Pengumpulan Data

1. Observasi

Observasi merupakan alat pengumpulan data yang dilakukan dengan cara mengamati dan mencatat secara sistematis gejala-gejala yang diselidiki.⁵ Observasi juga dapat diartikan sebagai suatu cara untuk mengumpulkan keterangan-keterangan yang diinginkan secara sistematis dan kejadian yang langsung ditangkap pada waktu kejadian itu terjadi. Hal yang hendak diobservasi haruslah diperhatikan secara detail. Dengan metode observasi ini, bukan hanya hal yang didengar saja yang dapat dijadikan informasi tetapi gerakan-gerakan dan raut wajah pun mempengaruhi observasi yang dilakukan.

⁵Cholid Narbuko dan Abu Ahmadi, *Metodologi Penelitian* (Cet.VIII; Jakarta : PT. Bumi Aksara, 2007), h. 70.

2. Wawancara

Wawancara adalah proses percakapan dengan maksud untuk mengonstruksi mengenai orang, kejadian, kegiatan, organisasi motivasi, perasaan dan sebagainya yang dilakukan dua pihak yaitu pewawancara yang mengajukan pertanyaan kepada orang yang diwawancarai. Wawancara merupakan proses Tanya jawab dalam penelitian yang berlangsung secara lisan dimana dua orang atau lebih bertatap muka mendengarkan secara langsung informasi-informasi atau keterangan-keterangan secara mendalam dan detail.⁶

3. Dokumentasi

Dokumentasi adalah metode dengan mencari data mengenai hal-hal berupa catatan traskrip, buku, surat kabar, majalah dan sebagainya. Pada sumber lain juga dijelaskan bahwa metode dokumentasi adalah mencari data mengenai apa-apa yang belum diketahui atau diperoleh dari metode yang sebelumnya sebagai acuan penelitian yang dilakukan seperti catatan, transkrip, buku, surat majalah, agenda dan lain-lain yang dapat membantu penelitian ini.⁷

F. *Tehnik Pengolahan dan Analisis Data*

Dalam menganalisis data, penulis menggunakan analisis kualitatif. Metode kualitatif adalah prosedur penelitian yang menghasilkan data deskriptif, ucapan atau tulisan dan perilaku yang dapat diamati dari subjek itu sendiri.⁸ Analisis data dalam sebuah penelitian sangat dibutuhkan bahkan merupakan bagian yang sangat menentukan dari beberapa langkah penelitian sebelumnya. Dalam penelitian

⁶Cholid Narbuko dan Abu Ahmadi , *Metodologi Penelitian*,h. 82.

⁷Koentjaraningrat, *Metode-metode Penelitian Masyarakat* (Jakarta: Gramedia, 1986), h. 63.

⁸Arif Furchan, *Pengantar Metode Penelitian Kualitatif* (Surabaya: Usaha Nasional, 1992), h. 21.

kualitatif, analisis data harus seiring dengan pengumpulan fakta-fakta di lapangan, dengan demikian, analisis data dapat dilakukan sepanjang proses penelitian.

Oleh karena itu, dalam memperoleh data tersebut penulis menggunakan metode pengolahan data yang sifatnya kualitatif, sehingga dalam mengolah data penulis menggunakan teknik analisis data sebagai berikut:

1. Reduksi Data

Reduksi data diartikan sebagai proses pemilihan, pemusatan perhatian pada penyederhanaan, pengabstrakan, transformasi data yang muncul dari catatan-catatan, di lapangan yang mencakup kegiatan mengikhtisarkan hasil pengumpulan dan selengkap mungkin, dan memilah-milah kedalam konsep, kategori atau tema-tema tertentu.⁹

2. Penyajian Data

Data yang telah diperoleh dari lapangan terkait dengan seluruh permasalahan penelitian dipilah antara mana yang dibutuhkan dengan yang tidak, lalu dikelompokkan kemudian diberikan batasan masalah.¹⁰ Dari penyajian data tersebut, maka diharapkan dapat memberikan kejelasan antara data pokok dan mana data pendukung.

3. Penarikan Kesimpulan

Penarikan kesimpulan adalah suatu usaha untuk mencari atau memahami makna atau arti, ketentuan, pola-pola penjelasan, atau sebab akibat, atau penarikan kesimpulan sebenarnya hanyalah bagian dari suatu kegiatan dari konfigurasi yang utuh. Dalam penarikan kesimpulan, penulis menggunakan metode berfikir induktif

⁹Imam Suprayogi dan Tabrani, *Metodologi Penelitian Sosial Agama* (Bandung: Remaja Rosda Karya, 2003), h. 193.

¹⁰Sugiono, *Metodologi Penelitian Kuantitatif dan Kualitatif dan R&D* (Cet.VI;Bandung: Alfabeta, 2008), h. 249.

yakni berangkat dari fakta-fakta yang khusus, peristiwa-peristiwa yang konkrit, kemudian dari fakta-fakta dan peristiwa khusus itu ditarik generalisasi-generalisasi yang bersifat umum.¹¹

¹¹Lexy J. Moleong, *Metodologi Penelitian Kualitatif*, h. 43.

BAB IV

HASIL PENELITIAN

A. *Gambaran Umum Lokasi Penelitian*

1. **Sejarah Singkat Desa Bubun Lamba Kecamatan Anggeraja Kabupaten Enrekang**

Desa Bubun Lamba merupakan salah satu desa yang ada di Kecamatan Anggeraja Kabupaten Enrekang dari 15 desa. Kata Bubun Lamba berasal dari bahasa duri Enrekang *bubun* yang berarti *sumur* dan kata *Lamba* berasal dari bahasa duri Enrekang yang berarti pohon berhantu. Jadi istilah bubun lamba itu adalah sumur berpohon hantu

Berdasarkan dari sejarahnya, dikatakan Bubun Lamba karena pada saat itu, di desa ini ada sebuah sumur yang ditumbuhi oleh pohon berhantu. Mengapa masyarakat mengatakan pohon berhantu karena pohon itu memiliki batang yang besar dan dipenuhi dengan ranting-ranting, tangkai dan daun yang lebat sehingga terlihat angker maka dari itu dikatakan pohon berhantu.

Masyarakat yang ada di sekitar sumur itu mengaitkan dengan hal-hal yang mistik kerana sumur itu tempat paranormal mengambil air untuk mengobati orang yang sakit, tempat memandikan orang-orang yang sakit dan sumur itu tidak pernah kering meskipun musim kemarau. Itulah sebabnya sumur itu dikenal banyak orang sehingga masyarakat berinisiatif untuk membentuk desa ini sebagai Desa Bubun Lamba. Desa Bubun Lamba dibentuk pada tahun 1995.¹

¹Profil Desa Bubun Lamba Kecamatan Anggeraja, 2019, h. 4

2. Visi dan Misi Desa Bubun Lamba Kecamatan Anggeraja Kabupaten Enrekang

Visi: “Peningkatan ilmu pengetahuan, teknologi dan ketakwaan dalam mengembangkan potensi menuju masyarakat yang sejahtera, aman, sehat, dan bermartabat”.

Misi:

- a. Peningkatan kualitas sarana dan prasarana
- b. Pengembangan olahraga, seni dan budaya
- c. Mewujudkan lingkungan yang sehat secara terpadu.²

3. Letak Geografis dan Demografi Lokasi

Desa ini terletak 5 km dari Kelurahan Tanete yang merupakan pusat pemerintahan kecamatan. Desa bubun lamba memiliki luas 300 hektar dengan batas-batas wilayah sebagai berikut:

Tabel 4. 1

Batas Wilayah Desa Bubun Lamba

No	Letak Batas	Desa/Kelurahan	Kecamatan
1	Sebelah Utara	Desa Mampu	Anggeraja
2	Sebelah Selatan	Kelurahan Mataran	Anggeraja
3	Sebelah Barat	Desa Pekalobean	Anggeraja
4	Sebelah Timur	Desa Tampo	Anggeraja

Sumber Data : Kantor Desa Bubun Lamba Kecamatan Anggeraja Kabupaten Enrekang Tahun 2019

²Profil Desa Bubun Lamba Kecamatan Anggeraja, 2019, h. 9

Wilayah Desa Bubun Lamba memiliki 2 musim yaitu musim hujan dan musim kemarau. Masyarakat di Desa Bubun Lamba sebagian besar beragama Islam, menurut sensus terakhir yang dilakukan pada tahun 2019 di desa bubun lamba terdapat 370 KK dengan jumlah penduduk 1234 jiwa dengan rincian sebagai berikut:

Tabel 4. 2

Jumlah Penduduk Desa Bubun Lamba

No	Jenis Kelamin	Jumlah
1	Laki-laki	595
2	Perempuan	639

Sumber Data : Kantor Desa Bubun Lamba Kecamatan Anggeraja Kabupaten Enrekang Tahun 2019

4. Kondisi Sosial Masyarakat

a. Potensi Sumber Daya Alam

Desa Bubun Lamba dianugrahi oleh Allah swt dengan sumber daya alam yang melimpah dengan potensi pertanian dan perkebunan yang subur dan luas. Di desa ini banyak penduduk yang menggantungkan hidupnya dari hasil pertanian dan perkebunan seperti bawang merah, jagung, ubi jalar dan sayur-sayuran.

b. Potensi Sumber Daya Manusia

Desa Bubun Lamba tidak hanya memiliki sumber daya alam tetapi juga ada sumber daya manusia yang dimiliki desa ini. Sumber daya manusia cukup memadai dengan kompetensi dibidangnya masing-masing seperti guru, bidan, petani, dan peternak. Hal tersebut tentunya dapat menjadi penopang kemajuan desa ini di masa depan.

c. Sarana dan Prasarana

Sarana dan prasarana yang terdapat di Desa Bubun Lamba Kecamatan Anggeraja Kabupaten Enrekang.

Tabel 4.3

Sarana dan Prasarana Desa Bubun Lamba

NO	Sarana dan Prasarana	Jumlah
1	Kantor Desa	1
2	Sekolah	3
3	Mesjid	2
4	Mushola	1
5	Puskesmas	1
6	Posyandu	1
7	Poskamling	3
8	Lapangan	1
9	Lapangan futsal	3
10	Lapangan Takraw	3
11	Lapangan Voli	3
12	Pemukaman Umum	2

Sumber Data : Kantor Desa Bubun Lamba Kecamatan Anggeraja Kabupaten Enrekang Tahun 2019

5. Kondisi Pendidikan dan Ekonomi

a. Kondisi Pendidikan

Tingkat Pendidikan masyarakat Desa Bubun Lamba mulai dari jenjang pendidikan dasar sampai jenjang pendidikan tinggi. Tabel di bawah ini akan menjelaskan lebih rinci mengenai tingkat pendidikan masyarakat Desa Bubun Lamba sebagai berikut:

Tabel 4. 4

Tingkat Pendidikan Masyarakat Desa Bubun Lamba

PRA SEKOLAH	TK	SD	SLTP	SLTA	PERGURUAN TINGGI
100	89	167	80	97	39

Sumber Data : Kantor Desa Bubun Lamba Kecamatan Anggeraja Kabupaten Enrekang Tahun 2019

b. Kondisi Perekonomian

Secara garis besar, mata pencaharian masyarakat Desa Bubun Lamba pada umumnya yaitu petani, pedagang, guru, dan PNS.

Tabel 4. 5

Mata Pencaharian Masyarakat Desa Bubun Lamba

Pelaut	Sopir	Polri/TNI	PNS	Pensiunan	Guru	Swasta	Perdagangan
2	4	10	30	6	10	7	20

Sumber Data : Kantor Desa Bubun Lamba Kecamatan Anggeraja Kabupaten Enrekang Tahun 2019

6. Kondisi Pemerintahan Desa Bubun Lamba

a. Pembagian Wilayah

Desa Bubun Lamba di bagi 3 dusun yaitu Dusun Bunggawai, Dusun Bunu' dan Dusun Lempangan.

b. Struktur Organisasi Pemerintahan

Desa Bubun Lamba menganut sistem kelembagaan pemerintahan dengan pola minimal dengan rincian struktur pemerintahan sebagai berikut:

Tabel 4. 6

Struktur Organisasi Pemerintahan Desa Bubun Lamba

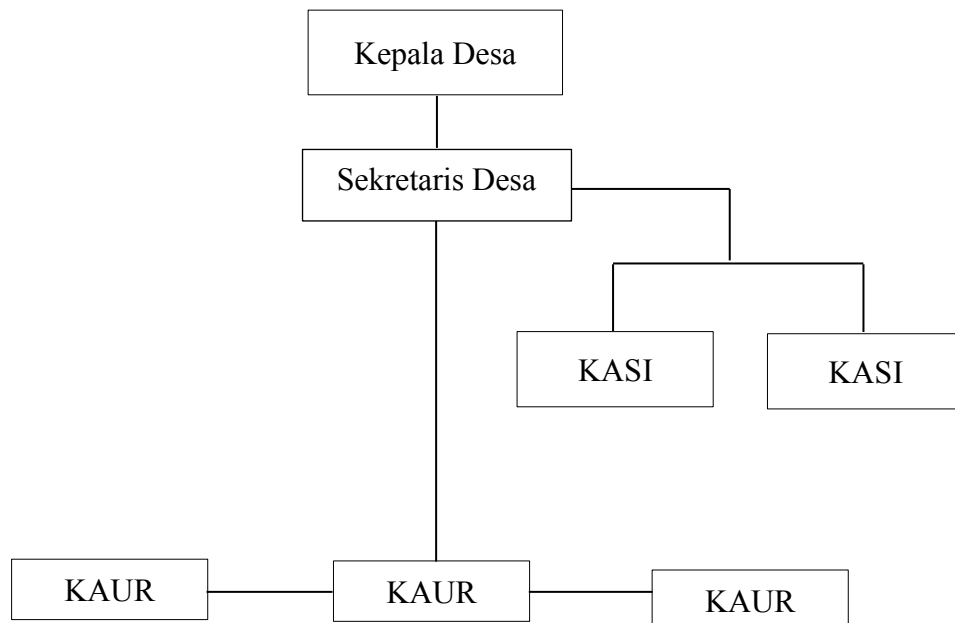

Sumber Data : Kantor Desa Bubun Lamba Kecamatan Anggeraja Kabupaten Enrekang Tahun 2019

B. Upaya Bimbingan Penyuluhan Islam dalam Pembinaan Akhlak Remaja di Desa Bubun Lamba Kecamatan Anggeraja Kabupaten Enrekang

Berbagai program yang dijalankan oleh penyuluh agama Islam harus dikembangkan dan diaktualisasikan sesuai dengan perkembangan remaja yang telah mengalami perubahan sebagai dampak dari perkembangan Ilmu Pengetahuan dan Teknologi (IPTEK). Remajalah yang menjadi sorotan utama dalam pembinaan akhlak karena remaja merupakan generasi penerus bangsa. Oleh karena itu, dilakukan berbagai upaya dalam pembinaan akhlak remaja di Desa Bubun Lamba Kecamatan Anggeraja Kabupaten Enrekang sebagai berikut:

1. Mengadakan Pengajian rutin

Pengajian yang diadakan oleh penyuluh agama Islam bertujuan agar remaja lebih mengenal ajaran Islam secara mendalam sehingga remaja bisa mendapatkan pengetahuan agama lebih banyak dan lebih luas karena ajaran agama yang diperoleh di lingkungan sekolah hanya sebagian kecil saja. Pengajian ini dilaksanakan sesuai dengan waktu yang telah ditentukan. Sebagaimana diungkapkan oleh Hasniar bahwa salah satu upaya dalam pembinaan akhlak remaja adalah mengadakan pengajian rutin. pengajian ini dilaksanakan 2 kali per bulan, yakni setiap awal bulan dan akhir bulan dengan tujuan agar remaja bisa mendapatkan pengetahuan Islam lebih mendalam karena di dalamnya akan dibahas materi-materi tentang memperbaiki niat dan membenarkannya, mengikuti yang baik saat melakukan kesalahan, malu dari perbuatan yang munkar, sifat membangkang, rendah hati, mengikuti jalan orang-orang yang beriman, mengeluarkan sebagian harta dalam Islam, sabar dalam menghadapi musibah, pemimpin yang terpercaya. Sehingga remaja bisa mempunyai pegangan yang kokoh untuk menghadapi segala bentuk perubahan, sebagai dampak

dari perkembangan ilmu teknologi seperti yang terjadi pada saat ini. Jika remaja telah rutin mengikuti pengajian ini, Insya Allah kepribadian yang religius, berakhlak dan bermoral akan terbentuk pada diri remaja.³

Saya sependapat dengan hal tersebut karena dimana dengan adanya pengajian rutin yang dilaksanakan oleh penyuluh agama Islam dapat menjadi pengontrol bagi diri remaja tersebut, remaja juga sibuk dengan kegiatan-kegiatan positif.

Naharia Knab juga mengungkapkan bahwa pengajian yang diadakan akan menjadi pengontrol pada diri remaja agar keimanannya tetap terjaga. Selain itu, materi yang diperoleh bisa dipahami secara sempurna karena setiap pertemuannya bisa dibahas secara tuntas dan mendalam.⁴

Pada saat diadakan pembinaan, penyuluh agama Islam seharusnya lebih tegas lagi dalam membawakan materi-materi yang disampaikan agar remaja dapat serius sehingga remaja dapat memahami secara mendalam.

Saifullah mengatakan bahwa pengajian yang dilaksanakan akan lebih bermanfaat serta lebih berpengaruh kepada remaja. Dalam hal ini, secara tidak langsung telah mendidik remaja untuk bisa membagi waktunya antara kesibukan di sekolah serta hal lainnya dalam artian duniawinya dan menuntut ilmu agama sebagai bekal menuju akhiratnya. Selain itu, pengajian rutin yang dilaksanakan diharapkan dapat menjadi pengontrol bagi diri remaja agar remaja yang telah dirangkul tidak

³Hasniar (48 tahun), Penyuluh Agama Islam, *Wawancara*, tanggal 26 Maret 2019.

⁴Naharia Knab (49 tahun), Guru sekolah, *Wawancara* tanggal 30 Maret 2019.

lepas karena masa remaja merupakan masa ingin mencoba-coba sesuatu yang baru, sehingga akan mudah bosan atau bahkan jenuh dengan kegiatan yang seperti ini.⁵

Dalam hal ini untuk menjaga agar remaja tetap istiqomah, penyuluh agama Islam berinisiatif agar remaja tersebut dilibatkan dalam kepanitiaan pada kegiatan keagamaan yang dilaksanakan agar remaja bisa belajar untuk mengemban amanah.

Isa mengatakan bahwa kegiatan yang dilakukan penyuluh agama Islam ini baik dan dapat diterima bagi remaja terutama sebagai orang tua mereka karena dengan adanya pengajian ini dapat membantu orang tua dalam membina akhlak anak-anak mereka. Karena Remaja itu adalah penerus generasi desa ini jadi perlu dilaksanakan pengajian dalam membentuk akhlak yang baik pada remaja di Desa Bubun Lamba.⁶

Saya sependapat dengan hal tersebut karena dimana penyuluh agama tersebut dapat membantu orang tua remaja dalam pembinaan akhlak yakni mengubah hidup remaja tersebut menjadi lebih baik dari sebelumnya, tapi orang tua juga disini perlu memperhatikan anaknya dalam membina akhlak remaja tersebut, tidak hanya mengharap dari pembinaan yang dilaksanakan oleh penyuluh agama Islam.

Nasurah mengatakan bahwa sangat bersyukur dengan adanya pengajian rutin yang dilaksanakan setiap bulannya. Pengajian ini diikuti semenjak ia SMP dan Alhamdulillah telah mengubah hidupnya menjadi lebih baik dari sebelumnya karena di tempat ini ia mendapatkan pengetahuan agama lebih mendalam yang bahkan tidak

⁵Saifullah (49 tahun), Kepala KAU Kecamatan Anggeraja, *Wawancara*, tanggal 28 Maret 2019

⁶Isa (48 tahun), Orang Tua, *Wawancara*, tanggal 27 Maret 2019.

didapatkan dari orang tuanya, yang dimana pemahaman orang tuanya tentang agama masih kurang. Sehingga ini menjadi salah satu motivasinya untuk terus belajar agama Islam agar bisa membawa pengaruh baik bagi keluarga nantinya.⁷

Dalam hal tersebut membuktikan bahwa dengan adanya pengajian rutin yang di adakan oleh penyuluh agama Islam dapat membawa pengaruh baik bagi remaja tersebut yang dimana remaja tersebut dapat mengubah hidupnya menjadi lebih baik dari sebelumnya.

Dari beberapa kasus di atas dapat disimpulkan bahwa Pengajian rutin yang dilaksanakan di Desa Bubun Lamba setiap bulannya akan menjadi pengontrol pada diri remaja, remaja juga bisa memperoleh pengetahuan mengenai ajaran Islam yang lebih mendalam dan memahaminya secara sempurna. Dan remaja juga dapat mengubah hidupnya menjadi lebih baik dari sebelumnya.

2. Menjalinkan Kerja Sama

Upaya dalam membina akhlak remaja juga dapat dilakukan dengan menjalin kerja sama dengan berbagai pihak, di antaranya:

a. Bekerja Sama dengan Pemerintah

Menjalinkan kerja sama dengan pemerintah penting dilakukan agar kita dapat memperoleh dukungan sehingga kegiatan yang dilaksanakan dapat berjalan sesuai dengan yang diharapkan. Sebagaimana diungkapkan oleh Hasniar pada dasarnya setiap kegiatan yang dilaksanakan akan lebih efektif jika mendapat persetujuan dan dukungan dari pemerintah setempat. Ini dapat diperoleh jika kita berhasil menjalin kerja sama yang baik dengan pemerintah setempat. Mengapa demikian? Karena pemerintah memiliki kekuasaan yang dengannya dapat mengimbau masyarakat agar

⁷Nasura (16 tahun), Remaja, *Wawancara*, tanggal 28 Maret 2019.

mengikuti suatu kegiatan, misalnya kegiatan keagamaan yang kami laksanakan. Jika pemerintah yang turut serta, maka dapat dipastikan kegiatan keagamaan yang akan dilaksanakan dihadiri oleh banyak peserta, baik anak-anak, remaja, maupun orang tua. Sebagaimana diketahui bahwa dalam Islam manusia diperintahkan untuk taat pada pemerintah selama tidak keluar dari ajaran Islam, sebagaimana dijelaskan dalam Al-Qur'an lebih tepatnya QS. An-Nisa'/4: 59.⁸

يٰٓأَيُّهَا الَّذِينَ ءَامَنُوا أَطِيعُوا اللَّهَ وَأَطِيعُوا الرَّسُولَ وَأُولَى الْأَمْرِ مِنْكُمْ فَإِن تَنَزَعْتُمْ فِي شَيْءٍ فَرُدُّوهُ إِلَى اللَّهِ وَالرَّسُولِ إِن كُنتُمْ تُؤْمِنُونَ بِاللَّهِ وَالْيَوْمِ الْآخِرِ ذَلِكَ خَيْرٌ وَأَحْسَنُ تَأْوِيلًا

Terjemahnya :

Hai orang-orang yang beriman, taatilah Allah dan taatilah Rasul (Nya), dan ulil amri di antara kamu. kemudian jika kamu berlainan Pendapat tentang sesuatu, Maka kembalikanlah ia kepada Allah (Al Quran) dan Rasul (sunnahnya), jika kamu benar-benar beriman kepada Allah dan hari kemudian. yang demikian itu lebih utama (bagimu) dan lebih baik akibatnya.⁹

Saya sependapat dengan hal tersebut karena dimana perlu diketahui bahwa ketika ada kegiatan yang dilaksanakan oleh penyuluh agama Islam atau kegiatan-kegiatan yang lain apabila pemerintah yang ikut serta didalamnya kegiatan tersebut pasti di hadiri oleh banyak peserta.

Hamran L mengatakan bahwa dalam meningkatkan pendidikan keagamaan yang berkualitas tentunya membutuhkan kerjasama yang baik antara pemerintah dengan penyuluh itu sendiri karena pemerintah merupakan pasilitas pendidikan sementara tenaga pengajar (penyuluh agama) sebagai pengguna pasilitas yang telah

⁸Hasniar (48 tahun), Penyuluh Agama Islam, *Wawancara*, tanggal 26 Maret 2019

⁹Kementrian Agama RI, *Al-Qur'an dan Terjemahnya* (Jakarta: Yayasan Penyelenggara Penterjemah Ai-Qur'an, 2015), h. 87. .

disediakan oleh pemerintah, pendidikan yang bermutu untuk meningkatkan kualitas keagamaan tidak bisa terwujud jika fasilitas pendidikan tidak memadai, sehingga dengan demikian peran pemerintah sangat diperlukan dalam meningkatkan mutu pendidikan terkhusus mutu pendidikan keagamaan.¹⁰

Dalam hal tersebut pembinaan akhlak remaja diperlukan peran penuh dari pemerintah setempat serta seluruh bagian masyarakat yang memiliki pengaruh untuk memaksimalkan pembinaan akhlak, serta mengintensifkan kegiatan keagamaan yang bisa menarik minat remaja dalam mengikuti kegiatan tersebut, misalnya peringatan hari-hari besar Islam yang merupakan wadah tempat remaja berkumpul.

Pembinaan akhlak yang dilakukan di Desa Bubun Lamba Kecamatan Anggeraja Kabupaten Enrekang akan lebih mudah terlaksana karena penyuluh agama Islam menjalin kerja sama dengan pemerintah dalam melaksanakan suatu pembinaan yang dikhususkan untuk remaja. Dimana yang menjadi pemateri adalah penyuluh agama Islam yang bernama Hasniar S.Ag. kegiatan tersebut diselenggarakan dengan harapan agar remaja bisa menjadi generasi yang baik dan terhindar dari pergaulan yang salah.

b. Bekerja Sama dengan Pengurus Masjid

Menjalin kerja sama dengan pengurus masjid dilakukan agar dapat merangkul remaja yang kemudian diharapkan mampu mengaktifkan masjid. Sebagaimana diungkapkan oleh Saifullah sebagai Kepala KUA mengarahkan kepada penyuluh, baik penyuluh fungsional maupun penyuluh non PNS untuk dapat bekerja sama dengan pengurus masjid agar lebih mudah mengumpulkan remaja, kemudian membentuk remaja masjid sehingga dapat menghidupkan atau mengaktifkan masjid

¹⁰Hamran L (50 tahun), Penyuluh Agama Islma, *Wawancara*, tanggal 25 Maret 2019.

tersebut. Dengan terbentuknya remaja masjid, kegiatan keagamaan juga akan mudah dilaksanakan karena pada dasarnya remaja memiliki ide-ide yang kreatif dan inovatif yang dapat menarik masyarakat lainnya. Selain itu, jika remaja telah aktif di masjid, maka remaja tersebut akan tumbuh menjadi pribadi yang religious dan berakhlakul karimah.¹¹

Dalam pembinaan akhlak remaja tersebut perlu juga diadakan kegiatan-kegiatan seperti kegiatan di bidang seni dan di bidang olahraga karena perlu diketahui bahwa remaja saat ini mudah bosan dengan hal-hal yang berbaur dengan keagamaan. Dengan meningkatkan semangat remaja tersebut perlu di adakan juga kegiatan-kegiatan positif lainnya karena remaja itu memiliki ide-ide yang kreatif.

Hasniar mengatakan bahwa adanya kerja sama antara penyuluh agama dengan pengurus masjid sangat memengaruhi terlaksananya penyuluhan dengan baik, penyuluh juga akan lebih mudah melaksanakan tugasnya. Pengurus masjid juga antusias membantu pada saat mengadakan pembinaan yang dilakukan penyuluh agama Islam pada remaja di Masjid Babul Khair Desa Bubun Lamba.¹²

Saya sependapat dengan hal tersebut karena setiap pembinaan yang dilaksanakan oleh penyuluh agama Islam, pengurus masjid tersebut ikut serta didalamnya yakni membantu dalam mempersiapkan hal-hal yang dibutuhkan dalam melaksanakan pembinaan pada remaja. Sehingga selain berkat dari Allah swt, pengurus masjid juga ikut membantu sehingga pembinaan tersebut berjalan dengan lancar.

¹¹Saifullah (49 tahun), Kepala KUA Kecamatan Anggeraja, *Wawancara*, tanggal 28 Maret 2019.

¹²Hasniar (48 tahun), Penyuluh Agama Islam, *Wawancara*, tanggal 26 Maret 2019

Dari beberapa kasus di atas sapat disimpulkan bahwa pembinaan akhlak remaja di Desa Bubun Lamba tidak semata-mata dilakukan oleh penyuluh agama Islam saja, tetapi juga bekerja sama dengan berbagai pihak sehingga pembinaan yang dilakukan akan lebih efektif dan mencapai tujuan yang telah ditentukan.

3. Membina Remaja Masjid

Membina remaja masjid bertujuan agar remaja bisa sibuk dengan kegiatan positif. Remaja masjid adalah suatu organisasi atau wadah perkumpulan remaja muslim yang menggunakan masjid sebagai pusat aktivitas. Remaja masjid merupakan salah satu alternatif pembinaan remaja yang terbaik. Melalui organisasi ini, mereka memperoleh lingkungan yang Islami serta dapat mengembangkan kreatifitas.

Hasniar mengatakan bahwa penyuluh agama Islam berinisiatif untuk mengaktifkan remaja masjid agar dapat membina remaja untuk senantiasa beriman, berilmu dan beramal sholeh dalam rangka mengabdikan kepada Allah swt untuk mencapai keridhahannya. Pembinaan akhlak pada remaja dilakukan dengan mengadakan pertemuan di masjid Babul Khair setiap hari jum'at pukul 04:00 sore untuk diadakan pembinaan akhlak pada remaja tersebut. Adapun materi-materi yang disampaikan penyuluh agama Islam yaitu tentang rendah hati, malu dari perbuatan yang munkar, sifat membangkang, mengikuti jalan orang-orang yang beriman, pemimpin yang terpercaya.¹³ Adapun jadwal pembinaan yang dilaksanakan oleh penyuluh agama Islam dapat dilihat melalui table berikut:

¹³Hasniar (48 tahun), Penyuluh Agama Islam, *Wawancara*, tanggal 26 Maret 2019

Tabel 4.7
Jadwal Pembinaan di Desa Bubun Lamba Kecamatan Anggeraja
Kabupaten Enrekang

NO	HARI/TANGGAL	WAKTU	MATERI
1	Jumat, 29 Maret 2019	16:00-17:30	Malu dari perbuatan yang munkar
2	Jumat, 5 April 2019	16:00-17:30	Sifat membangkang
3	Jumat, 12 April 2019	16:00-17:30	Sabar dalam menghadapi musibah
4	Jumat, 19 April 2019	16:00-17:30	Pemimpin yang terpercaya
5	Jumat, 26 April 2019	16:00-17:30	Mengikuti jalan orang-orang yang beriman

Saya sependapat dengan hal ini pembinaan akhlak yang dilakukan penyuluh agama Islam setiap hari jumat jam 04:00 sore akan menjadi hal yang baik pada remaja yang dimana remaja tersebut dapat berilmu, beriman dan beramal sholeh dengan adanya pembinaan yang dilaksanakan oleh penyuluh agama Islam.

Sohra mengatakan bahwa pembinaan akhlak pada remaja yang dilakukan penyuluh agama Islam senantiasa mendapat ruang yang baik dari orang tua remaja tersebut karena sangat membantu dalam membina anak-anak mereka . Adanya pembinaan remaja, anak-anak mereka memiliki kesibukan yang bermanfaat. Selama diadakan pembinaan ini anak-anaknya sudah banyak mengalami perubahan yaitu cara

berfikir, tingkah laku, shalat 5 waktu, dan sudah dapat memperlakukan orang tuanya dengan baik.¹⁴

Dalam hal ini remaja tersebut sudah mengalami banyak perubahan dengan adanya pembinaan yang dilaksanakan oleh penyuluh agama Islam yakni cara berfikir, tingkah laku, cara menghormati orang tua dan selalu mendekatkan diri kepada Allah.

Mutmainna mengatakan bahwa Alhamdulillah telah mengubah hidupnya dengan adanya kegiatan yang diadakan oleh penyuluh agama Islam. Setiap hari jumat pukul 04:00 remaja masjid dikumpulkan untuk dilakukan pembinaan. Pada saat berlangsungnya pembinaan mereka tidak hanya mendengarkan saja materi-materi yang disampaikan dan juga diadakan praktek dan juga melatih mental mereka agar setiap ada acara mereka bisa mengisi acara tersebut. Seperti halnya pada saat bulan suci Ramadhan mereka sebagai remaja masjid masing-masing punya jadwal membacakan Ayat Suci Al-quran dan protokol di atas mimbar.¹⁵

Pada saat diadakan pembinaan, penyuluh agama Islam tidak hanya menjelaskan materi-materi saja tetapi juga memberikan praktek kepada remaja tersebut seperti dilatih untuk membacakan protokol dan belajar mengaji di atas mimbar agar dapat melatih mental remaja tersebut. Dan remaja juga apabila ada masyarakat meninggal dunia remaja yang akan berperan di dalamnya yakni membacakan ayat kitab suci Al-quran dan remaja juga yang akan ikut serta apabila diadakan gotong royong di masjid Babul Khair tersebut. Sehingga remaja senantiasa sibuk dengan kegiatan-kegiatan positif.

¹⁴Sohra (47 tahun), Orang Tua, *Wawancara*, tanggal 01 April 2019

¹⁵Mutmainna (18 tahun), Remaja, *Wawancara*, tanggal 31 Maret 2019

C. Kendala Penyuluh Agama Islam dalam Pembinaan Akhlak Remaja di Desa Bubun Lamba Kecamatan Anggeraja Kabupaten Enrekang

Penyuluh agama Islam di Kantor Urusan Agama Kecamatan Anggeraja telah menunjukkan kinerja terbaiknya dalam membina masyarakat, termasuk dalam membina akhlak remaja. Meski demikian, tidak menutup kemungkinan bahwa di dalam menjalankan programnya, penyuluh agama Islam masih tetap dihadapkan dengan berbagai kendala. Adapun kendala yang dihadapi oleh penyuluh agama Islam adalah:

1. Pengaruh Perkembangan Teknologi

Perkembangan teknologi memberikan dampak secara global dalam kehidupan, baik dampak positif maupun negatif. Semua tergantung pada penggunaannya. Sebagaimana di ungkapkan oleh Naharia Knab bahwa berbagai media sosial seperti facebook, instagram, whatsapp dan sebagainya telah membuat remaja terlena dengannya. Mereka bahkan lebih banyak menghabiskan waktu dengan memainkan semua media sosial tersebut baik di rumah, di sekolah bahkan di tempat pengajian, sehingga mereka kurang memperhatikan materi yang disampaikan oleh penyuluh agama Islam.¹⁶

Hasniar juga mengungkapkan bahwa pada saat menyampaikan materi pengajian, baik dalam pengajian khusus remaja maupun majelis taklim, terkadang mereka yang hadir terutama remaja, jika pengajian sudah berlangsung selama beberapa menit mereka tidak lagi memperhatikan apa yang disampaikan. Kebanyakan dari mereka hanya fokus di satu titik yaitu gadgetnya. Itulah yang menyebabkan

¹⁶Naharia knab (53 tahun), Guru Sekolah, *Wawancara*, tanggal 30 Maret 2019.

sehingga pemahaman agama mereka rendah karena mereka tidak menangkap atau memahami secara keseluruhan materi yang disampaikan.¹⁷

Sadira juga mengungkapkan bahwa remaja sekarang susah diberikan pembinaan karena mereka lebih mengedepankan media sosial. mereka sebagai orang tuanya sudah tidak dihiraukan lagi ketika sudah berhadapan dengan gadgetnya. Mereka lebih mementingkan bermain *gadget* ketimbang mendengarkan orang tuanya. Sepertinya remaja sekarang telah kecanduan memakai gadget dikarenakan game online, facebook, Instagram dan lain-lain.¹⁸

Dari kasus diatas keduanya hampir sama karena dimana remaja tersebut sudah dipengaruhi oleh perkembangan teknologi sehingga penyuluh agama Islam seharusnya lebih tegas lagi dalam melakukan pembinaan seperti pada saat menjelaskan materi-materi yang sampaikan seharusnya menyampaikan kepada remaja untuk tidak fokus dulu pada gadgetnya atau memberitahunya untuk menonaktifkan hpnya agar pada saat berlangsungnya pembinaan remaja tersebut dapat serius dan akan dengan mudah menerima apa yang penyuluh agama Islam jelaskan.

Hamran L mengatakan bahwa perlu adanya pengawasan yang khusus oleh orang tua terhadap anak-anaknya yang telah beranjak remaja, karena pengaruh kecanggihan teknologi sangat berdampak bagi remaja tersebut. Dampak tersebut berupa dampak psikis maupun fisik.¹⁹

¹⁷Hasniar (48 tahun), Penyuluh Agama Islam, *Wawancara*, tanggal 26 Maret 2019.

¹⁸Sadira (38 tahun), Orang Tua, *Wa wawancara*, tanggal 31 Maret 2019.

¹⁹Hamran L (50 tahun), Penyuluh Agama Islma, *Wawancara*, tanggal 25 Maret 2019.

Saya sependapat dengan hal tersebut bahwa selain pembinaan yang dilaksanakan oleh penyuluh agama Islam, orang tua remaja tersebut hendaknya lebih memperhatikan anaknya jangan membiarkan anaknya terlena dengan perkembangan teknologi karena pengaruh teknologi akan berdampak, baik secara fisik maupun psikis.

Teknologi di era globalisasi sudah mulai masuk ke pedesaan, tidak terkecuali di Desa Bubun Lamba. Pengaruh teknologi sangat dirasakan oleh anak remaja pada khususnya. Remaja yang ada di Desa Bubun Lamba sudah susah untuk diberikan pembinaan karena mereka lebih mengedepankan media sosial. Tidak dipungkiri bahwa kebanyakan dari mereka lebih suka bermain *gadget* dari pada pergi ke pengajian, mereka seperti telah kecanduan memakai *gadget* dikarenakan game online, facebook, instagram, watshaap.

2. Pengaruh Lingkungan

Pengaruh lingkungan juga mempunyai peran penting dalam membina akhlak remaja karena akhlak remaja juga dapat terbentuk dari lingkungan serta hubungan yang dibangun oleh remaja tersebut. Sebagaimana diungkapkan oleh Isa bahwa akhlak remaja tidak hanya dibentuk dalam lingkungan keluarga. Namun, lingkungan pergaulan juga berperan serta di dalamnya. Remaja yang akhlaknya baik terbentuk dari lingkungan dan orang yang berada di sekitarnya. Remaja melakukan interaksi dan menjalin hubungan dengan orang lain atau teman bergaulnya. Cepat atau lambat, remaja tersebut akan terpengaruh untuk mengikuti apa yang dilakukan oleh temannya, baik itu sesuatu yang baik maupun sesuatu yang buruk. Jadi perlu hati-hati dalam memilih teman, karena teman bisa membuat masuk surga jika mampu

menularkan kebaikan kepada kita dan teman juga bisa membuat masuk ke neraka jika telah terpengaruh dan mengikuti kemaksiatan yang mereka lakukan.²⁰

Hasniar juga mengungkapkan bahwa baik buruknya akhlak remaja ditentukan oleh lingkungan tempat dia bergaul. Setiap interaksi yang dilakukan remaja dengan teman bergaulnya akan membawa pengaruh bagi remaja tersebut karena sifat, sikap serta tingkah laku jika sudah bersentuhan dengan pribadi seseorang, maka akan memberi dampak pada orang tersebut dan perilaku buruk biasanya lebih cepat menular, sehingga dalam Islam manusia diperintahkan untuk pandai-pandai dalam memilih teman.²¹

Berdasarkan kasus di atas keduanya hampir sama bahwa pengaruh lingkungan sangat berpengaruh pada remaja. Apabila remaja tersebut bergaul dengan orang yang baik remaja tersebut juga akan baik begitupun dengan sebaliknya, dan perlu diketahui bahwa biasanya hal-hal yang tidak baik cepat menular . sehingga dalam Islam kita diperintahkan untuk pandai-pandai dalam memilih teman.

Remaja perlu sadar akan tujuannya bersekolah agar mampu mengendalikan diri dari perbuatan yang tidak baik karena pengaruh lingkungan itu sangat berpengaruh dalam membentuk akhlak remaja. Apabila remaja bergaul dengan orang yang baik, maka ia juga akan menjadi pribadi yang lebih baik begitu pula sebaliknya.

3. Kurangnya Penyuluh Agama

Saifullah mengatakan bahwa penyuluh agama Islam di Kecamatan Anggeraja Kabupaten Enrekang hanya 5 penyuluh agama Islam 2 PNS dan 3 masih honorer. Setiap penyuluh memegang 2-4 desa kerana di Kecamatan Anggeraja Kabupaten

²⁰Isa (48 tahun), Orang Tua, *Wawancara*, tanggal 27 Maret 2019.

²¹Hasniar (48 tahun), Penyuluh Agama Islam, *Wawancara*, tanggal 26 Maret 2019.

Enrekang terdiri dari 15 Desa yakni Kelurahan Lakawan, Kelurahan Tanete, Kelurahan Mataran, Desa Siambo, Desa Bamba Puang, Desa Mampu, Desa Pekalobean, Desa Singki, Desa Salu Dewata, Desa Tindalun, Desa Bubun Lamba, Desa Tampo, Desa Saruran, Desa Batu Noni, dan Desa Mendatte. Sehingga penyuluh agama Islam tidak bisa menjangkau untuk melakukan pembinaan akhlak pada remaja.²²

Dalam hal tersebut, mesti setiap desa atau kelurahan ada penyuluh agama Islam agar lebih mudah dalam melakukan pembinaan karena sedikit banyaknya penyuluh agama Islam sangat berpengaruh dalam melakukan pembinaan. Jika setiap desa diadakan penyuluh agama Islam, pembinaan tersebut akan terlaksanakan dengan rutin sehingga mudah dalam mengubah akhlak remaja tersebut. Tetapi jika penyuluh agama Islam kurang, pembinaan kepada remaja tersebut terhambat karena penyuluh agama Islam tersebut tidak bisa menjangkau satu persatu desa tersebut.

Hasniar sebagai penyuluh agama di Desa Bubun Lamba mengatakan bahwa pembinaan yang dilaksanakan di Desa Bubun Lamba sudah punya jadwal untuk melakukan pembinaan akhlak tetapi terkadang tidak dilaksanakan karena ada panggilan di desa lain untuk melakukan pembinaan yang dimana setiap penyuluh agama memegang 2-4 desa. Sehingga penyuluh agama merasa kewalahan untuk mengadakan pembinaan. Pembinaan yang diberikan kepada remaja mesti diadakan secara rutin agar mendapatkan hasil yang memuaskan bagi akhlak remaja tersebut.²³

Dalam hal tersebut pembinaan akhlak kepada remaja di Desa Bubun Lamba mesti diadakan secara rutin agar dengan mudah akhlak remaja terbentuk menjadi

²²Saifullah (49 tahun), Kepala KAU Kecamatan Anggeraja, *Wawancara*, tanggal 28 Maret 2019

²³Hasniar (48 tahun), Penyuluh Agama Islam, *Wawancara*, tanggal 26 Maret 2019.

lebih baik, tapi karena penyuluh agama sangat kurang sehingga penyuluh agama tidak bisa menjangkau dalam melakukan pembinaan akhlak tersebut.

Dari beberapa kasus diatas dapat disimpulkan bahwa kurang atau banyaknya penyuluh agama Islam dapat mempengaruhi dalam melakukan pembinaan akhlak yang dilakukan kepada remaja tersebut.

BAB V

PENUTUP

A. Kesimpulan

Berdasarkan uraian di atas, maka peneliti dapat menarik beberapa kesimpulan sebagai berikut :

1. Upaya Bimbingan Penyuluhan Islam dalam pembinaan akhlak remaja di Desa Bubun Lamba Kecamatan Anggeraja Kabupaten Enrekang adalah mengadakan pengajian rutin, membina remaja masjid dan menjalin kerja sama dengan berbagai pihak seperti bekerja sama dengan pemerintah dan pengurus masjid.
2. Kendala yang dihadapi penyuluh agama Islam dalam pembinaan akhlak remaja di Desa Bubun Lamba Kecamatan Anggeraja Kabupaten Enrekang adalah pengaruh perkembangan ilmu teknologi, pengaruh lingkungan dan kurangnya penyuluh agama.

B. Implikasi Penelitian

1. Perlu adanya peningkatan kerja sama antara penyuluh agama Islam dengan pemerintah setempat dan orang tua, serta dapat memberikan dukungan baik secara material maupun non material agar dalam membina akhlak remaja lebih efektif dan efisien.
2. Bagi para penyuluh agama Islam, hendaknya lebih aktif lagi dalam melakukan pendekatan kepada remaja serta mengadakan berbagai kegiatan positif, baik di bidang agama, di bidang seni maupun di bidang

olahraga agar bisa mencetak remaja-remaja yang hebat sebagai generasi penerus bangsa, dan remaja yang mempunyai kepribadian yang religius dan berakhlakul karimah.

DAFTAR PUSTAKA

- Ahmadi, Abu. *Bimbingan dan Penyuluhan di Sekolah*. Semarang: CV. Toha Putra, 1997.
- , *Bimbingan dan Konseling di Sekolah*. Jakarta: Rineka Cipta, 1991.
- , *Psikologi Sosial*. Jakarta: Rineka Cipta, 2007.
- Amin, Ahmad. *Etika (Ilmu Akhlak)*. Cet. VIII; Jakarta: Bulan Bintang, 1995.
- Amin, Mansyur. *Dakwah Islam dan Pesan Moral*. Yogyakarta: Al-Min Press, 1997.
- Arifin, Muhammad. *Filsafat Pendidikan Islam*. Jakarta: Bumi Aksara, 1994.
- Arifin, M. *Pokok-Pokok Pikiran tentang Bimbingan dan Penyuluhan Islam di Sekolah dan di Luar Sekolah*. (Cet. II; Jakarta; Penerbit Bulan Bintang. 1977.
- Abdullah, Yusuf. *Bahaya Pergaulan Bebas*. Jakarta: Media Dakwah, 1990.
- AB, Syamsuddin. *Sistem Pengasuhan Orang Tua Agar Anak Berkualitas*. Cet. I; Makassar: Alauddin University Press, 2014.
- Abu Ahmadi dan Noor Salimi. *Dasar-dasar Pendidikan Agama Islam*. Jakarta: Bumi Aksara, 2008.
- Asep Saeful Muhtadi dan Agus Ahmadi Safei, *Metode Penelitian Dakwah*. Cet. I; Malang: Pustaka Pelajar, 2003.
- Djumhur dan Moh. Surya, *Bimbingan dan Penyuluhan di Sekolah*. Bandung: CV. Ilmu, 1975.
- Dahlan, M. D. *Dasar-dasar Konseptual Penanganan Masalah Bimbingan dan Konseling Islami di Bidang Pendidikan*. Yogyakarta: UII, 1987.
- Darajat, Zakiah. *Pendidikan Islam dan Keluarga dan Sekolah*. Cet. II; Jakarta: CV. Ruhama, 1995.
- , *Perawatan Jiwa Untuk Anak-Anak*. Cet. IV; Jakarta: Bulan Bintang, 1992.
- , *Remaja Harapan dan Tantangan*. Cet. II; Jakarta: Ruhama, 1995.
- , *Ilmu Jiwa Agama*. Cet. XVII; Jakarta: Bulan Bintang, 2005.
- Djarmika, Rahmat. *Sistem Etika Islam*. Jakarta: Panjimas, 1992.
- Eka Anugrah, Suriyansi. “Metode Bimbingan dan Penyuluhan Islam dalam Pembinaan Akhlak Masyarakat di Kelurahan Sangiasseri Kecamatan Sinjai Selatan”, *skripsi*. Makassar: Fakultas Dakwah dan Komunikasi UIN Alauddin Makassar, 2017.

- Faqih, Ainun Rahim. *Bimbingan dan Konseling dalam Islam*. Yogyakarta: UII Press, 2000.
- Furchan, Arif. *Pengantar Metode Penelitian Kualitatif*. Surabaya: Usaha Nasional, 1992.
- Gunarsa, Singgih D. *Bimbingan dan Psikoterapi*. Jakarta: PT. BPK Gunung Mulia, 1996.
- Hajma, Tajuddin, *Pokok-Pokok Pikiran Tentang Bimbingan dan Konseling Islam*. Makassar: Alauddin Press. 2015.
- Hurlock. *Psikologi Perkembangan Suatu Pendekatan Sepanjang Rentan Kehidupan*. Jakarta: Erlangga, 1990.
- <http://rendrasetia.blogspot.com/2012/05/fungsi-dan-tujuan-bimbingan.html?m=1>
(diakses 22 oktober 2018).
- Indo Santalia, Indo. *Akhlak Tasawuf*. Cet. I; Makassar: Alauddin University Press, 2011.
- Imam Suprayogi dan Tabrani, *Metodologi Penelitian Sosial Agama*. Bandung: Remaja Rosda Karya, 2003.
- Junaedi, Mahfudz. *Aqidah Akhlak*. Semarang: CV. Ghani & SON, 2004.
- Kementrian Agama RI, Al-Qur'an dan Terjemahnya. Jakarta: Yayasan Penyelenggara Penterjemah Al-Qur'an, 2015.
- Koentjaraningrat. *Metode-metode Penelitian Masyarakat*. Jakarta: Gramedia, 1986.
- Lahmuddin. *Bimbingan Konseling dalam Perspektif Islam*. Bandung: Cita pustaka Media Perintis, 2009.
- L, Zulkifli. *Psikologi Perkembangan*. Cet. VIII; Bandung: PT. Remaja Rosda Karya, 2012.
- Munir Amin, Samsul. *Bimbingan dan Konseling Islam*. Jakarta: Amzah, 2010.
- Mu'awanah, Elfi. *Bimbingan Konseling Islam di Sekolah Dasar*. Cet. II; Jakarta: Bumi Aksara, 2009.
- Mappiare, Andi. *Pengantar Konseling dan Psikoterapi*. Cet. VIII; Jakarta: Rajawali Press, 2011.
- Musnamar, Thohari. *Dasar-dasar Konseptual Bimbingan dan Konseling Islam*. Yogyakarta: UII Press, 1992.

- Ali, Muhammad Daud. *Pendidikan Agama Islam*. Jakarta: PT. Raja Grafindo. 2006.
- Mahjudin, *Kuliyah Akhlak Tasawuf*. Jakarta: Kalam Mulia, 1991.
- Moleong, Lexy J. *Metodologi Penelitian Kualitatif*. Bandung: Remaja Rosdakarya, 2005.
- Mufidah. *Psikologi Keluarga Islam Berwawasan Gender*. Malang: UIN-Malang Press, 2008.
- Moleong, Lexy J. *Metodologi Penelitian Kualitatif*. Bandung: Remaja Rosdakarya, 2005.
- Nasution, S. *Metode Naturalistik Kualitatif*. Bandung: Tarsinto, 1996.
- Nata, Abuddin. *Filsafat Pendidikan Islam*. Jakarta: PT. Raja Grafindo Persada, 2000.
- Prayitno dan ErmanAmti. *Dasar-dasar Bimbingan dan Konseling*. Cet. II; Jakarta Rineka Cipta, 2004.
- Rahman, Istianah A. *Psikologi Remaja*. Cet. I; Makassar: Alauddin University Press, 2014.
- Siqid, Asmar. “Pentingnya Bimbingan Penyuluhan Islam dalam Pembinaan Akhlak Remaja di Desa Palambarae Kecamatan Gantarang Kabupaten Bulukumba”, *Skripsi*. Makassar: Fakultas Dakwah dan Komunikasi UIN Alauddin Makassar, 2012.
- Sadih, Dewi. *Metode Penelitian Dakwah*. Cet. I; Bandung: PT Remaja Rosdakarya, 2015.
- Sahlan, Asamsul. *Desain Pembelajaran Berbasis Pendidikan Berkarakter*. Yogyakarta: Ar-Ruzz Media, 2012.
- Syamsu Yusuf, Syamsu. *Psikologi Perkembangan Anak dan Remaja*. Bandung: PT Remaja Rosdakarya, 2002.
- Sugiono, *Metodologi Penelitian Kuantitatif dan Kualitatif dan R&D*. Cet. VI; Bandung: Alfabeta, 2008.
- Sarwono, Sarlito W. *Psikologi Remaja*. Jakarta: PT. Raja Grafindo Persada, 2001.
- Suryabrata, Sumardi. *Metodologi Penelitian*. Jakarta: Raja Grafindo, 1998.
- Tohirin. *Bimbingan dan Konseling di Sekolah dan Madrasa*. Jakarta: PT Raja Grafindo Persada, 2008.

Walgito, Bimo. *Bimbingan dan Penyuluhan di Sekolah*. Cet. II; Yogyakarta: PT Andi Offset, 1993.

Walgito, Bimo. *Bimbingan dan Penyuluhan di Sekolah*. Yogyakarta: PT. Andi Offset, 1993.

Ya'qub, Hamzah. *Etika Islam*. Bandung: Diponegoro, 1993.

Yusuf, Syamsu. *Psikologi Perkembangan Anak dan Remaja. Landasan Bimbingan dan Konseling*. Bandung: PT. Remaja Rosdakarya, 2006.