

**PERBANDINGAN HASIL BELAJAR FISIKA ANTARA MODEL  
PEMBELAJARAN *RECIPROCAL TEACHING* DAN MODEL  
PEMBELAJARAN LANGSUNG PADA PESERTA DIDIK  
KELAS X SMAN 3 JENEPONTO**



Skripsi

Diajukan untuk Memenuhi Salah Satu Syarat Meraih Gelar  
Sarjana Pendidikan Jurusan Pendidikan Fisika  
pada Fakultas Tarbiyah dan Keguruan  
UIN Alauddin Makassar

Oleh:

**RENI PUJIATI NUR**

NIM: 20600115042

**FAKULTAS TARBIYAH DAN KEGURUAN  
UIN ALAUDDIN MAKASSAR  
2019**

## PERNYATAAN KEASLIAN SKRIPSI

Mahasiswa yang bertanda tangan di bawah ini:

Nama : Reni Pujiati Nur  
NIM : 20600115042  
Tempat/tanggal lahir : Jeneponto, 23 Agustus 1997  
Jurusan : Pendidikan Fisika  
Alamat : Samata  
Judul : “Perbandingan Hasil Belajar Fisika antara Model Pembelajaran *Reciprocal Teaching* dan Model Pembelajaran Langsung Pada Peserta Didik Kelas X SMAN 3 Jeneponto”

Menyatakan dengan sesungguhnya dan penuh kesadaran bahwa skripsi ini benar adalah hasil karya sendiri. Jika dikemudian hari terbukti bahwa ia merupakan duplikat, tiruan, plagiat, atau dibuat orang lain secara keseluruhan, maka skripsi dan gelar yang diperoleh karenanya batal demi hukum.

Makassar, 15 Agustus 2019

Penyusun



**Reni Pujiati Nur**

**NIM. 20600115042**

## PERSETUJUAN PEMBIMBING

Skripsi yang berjudul “Perbandingan Hasil Belajar Fisika antara Model Pembelajaran *Reciprocal Teaching* dan Model Pembelajaran Langsung pada Peserta didik kelas X SMAN 3 Jeneponto”. yang disusun oleh saudari **Reni Pujiati Nur** NIM: 20600115042, Mahasiswa Jurusan Pendidikan Fisika pada Fakultas Tarbiyah dan Keguruan UIN Alauddin Makassar, telah diperiksa dan dikoreksi secara seksama, memandang bahwa skripsi tersebut telah memenuhi syarat-syarat ilmiah dan dapat disetujui untuk diajukan ke sidang Munaqasyah.

Pembimbing I



**Dr. Sitti Nurpahmi, S.Ag., M.Pd.**  
NIP 19620707 199103 1 006

Samata, Agustus 2019  
Pembimbing II



**Andi Hasrianti, S.S., M.Pd.**  
NIP 19790721 200501 1 003

Mengetahui,  
Ketua Prodi Pendidikan Fisika



**Dr. H. Muhammad Qaddafi, S.Si., M.Si.**  
NIP 19760802 200501 1 004

## PENGESAHAN SKRIPSI

Skripsi yang berjudul “Perbandingan Hasil Belajar Fisika antara Model Pembelajaran *Reciprocal Teaching* dan Model Pembelajaran Langsung pada Peserta Didik Kelas X SMAN 3 Jeneponto” Yang disusun oleh saudari **Reni Pujiati Nur** NIM: **20600115042**, Mahasiswa Jurusan Pendidikan Fisika Pada Fakultas Tarbiyah dan Keguruan UIN Alauddin Makassar, telah diuji dan dipertahankan dalam sidang *Munaqasyah* yang diselenggarakan pada hari **Jumat 16 Agustus 2019 M**, bertepatan dengan **15 Dzulhijjah 1440 H** dan dinyatakan telah dapat menerima sebagai salah satu syarat untuk mendapatkan gelar Sarjana Pendidikan (S.Pd) dengan beberapa perbaikan.

Samata, 16 Agustus 2019 M  
15 Dzulhijjah 1440 H

## DEWAN PENGUJI

(Sesuai SK Dekan No 1928 Tertanggal 26 Juli 2019)

Ketua	: Rafiqah, S.Si., M.Pd.	(.....)
Sekretaris	: Muh. Syihab Iqbal, S.Pd., M.Pd.	(.....)
Munaqisy I	: Dr.Hj. Dahlia Patiung, M.Pd.	(.....)
Munaqisy II	: St. Hasmiah Mustamin, S.Ag., M.Pd.	(.....)
Pembimbing I	: Dr. Sitti Nurpahmi, S.Pd., M.Pd.	(.....)
Pembimbing II	: Hj. Andi Hasrianti, S.S., M.Pd.	(.....)

Mengetahui :  
Dekan Fakultas Tarbiyah dan Keguruan  
UIN Alauddin Makassar

**Dr. H. Marjuni, M.Pd.I.**  
NIP. 19781011 200501 1 006

## KATA PENGANTAR



Puji syukur kehadiran Allah swt. yang telah memberikan rahmat dan hidayah-Nya, sehingga penulis dapat menyelesaikan skripsi ini. Salam dan shalawat semoga tetap tercurahkan kepada Nabi Muhammad saw. sebagai pemberi syafa'at, seorang manusia pilihan dan teladan.

Skripsi dengan judul **“Perbandingan Hasil Belajar Fisika antara Model Pembelajaran *Reciprocal Teaching* dan Model Pembelajaran Langsung pada Peserta Didik Kelas X SMAN 3 Jeneponto”** merupakan hasil karya ilmiah yang ditulis untuk memenuhi salah satu persyaratan mendapatkan gelar S.Pd. (Sarjana Pendidikan) pada Jurusan Pendidikan Fisika Fakultas Tarbiyah dan Keguruan.

Penulis menyadari dalam penyusunan skripsi ini, banyak bantuan dari berbagai pihak yang telah memberikan uluran tangan dan kemurahan hati kepada penulis. Terutama keluarga besar penulis, khususnya penulis cintai dan sayangi sepanjang hayat, yaitu Ayahanda **Nurdin**, Ibunda tercinta Almarhuma **Hania**, Anto' **Laikang** dan Anto' **Bunga** yang telah banyak memberikan dukungan baik moril maupun material.

Selanjutnya ucapan terima kasih dan penghargaan yang sedalam-dalamnya, penulis sampaikan kepada:

1. Prof. Dr. H. Musafir, M.Si selaku Rektor UIN Alauddin Makassar, Prof. Dr. Mardan, M.Ag. selaku Wakil Rektor I UIN Alauddin Makassar, Prof. Dr. H. Lomba Sultan, M.A. selaku Wakil Rektor II UIN Alauddin Makassar, Prof. Siti Aisyah, M.A., Ph.D. selaku Wakil Rektor III UIN Alauddin Makassar, Prof. Hamdan Juhannis, M.A, Ph.D. selaku Wakil Rektor IV UIN Alauddin Makassar atas segala fasilitas yang diberikan selama menimba ilmu di UIN Alauddin Makassar.

2. Dr. H. Muhammad Amri Lc., M.Ag selaku Dekan Fakultas Tarbiyah dan Keguruan, Dr. Muljono Damopoli, M.Ag. Wakil Dekan I Fakultas Tarbiyah dan Keguruan, Dr. Misykat Malik Ibrahim, M.Si. selaku Wakil Dekan II Fakultas Tarbiyah dan Keguruan, Prof. Dr. H. Syahrudin, M.Pd. atas segala fasilitas yang diberikan dan senantiasa memberikan dorongan, bimbingan dan nasihat kepada penulis.
3. Dr. H. Muh. Qaddafi, S.Si., M.Si. dan Rafiqah, S.Si., M.Pd. selaku Ketua Jurusan dan Sekertaris Jurusan Pendidikan Fisika Fakultas Tarbiyah dan Keguruan UIN Alauddin Makassar yang senantiasa memberikan dorongan, bimbingan dan nasehat penyusunan skripsi ini.
4. Siti Nurpahmi, S.Pd., M.Pd. dan Andi Hasrianti, S.S., M.Pd. selaku Pembimbing I dan Pembimbing II, yang telah banyak meluangkan waktu untuk membimbing dan mengarahkan penulis sehingga skripsi ini dapat terselesaikan.
5. Kepala Sekolah dan Guru SMAN 3 Jeneponto yang telah bersedia memberikan izin penelitian dalam rangka penyelesaian skripsi ini.
6. Para Dosen, Karyawan/karyawati pada Fakultas Tarbiyah dan Keguruan UIN Alauddin Makassar dengan tulus dan ikhlas memberikan ilmunya dan bantuannya kepada penulis serta Kepala Perpustakaan UIN Alauddin Makassar dan Staf yang membantu penulis dalam penyusunan skripsi.
7. Teman-teman Em15ivitas, Himabim, FGB5, Racana Almaida, Pengurus PFT (Forum Pemuda Turatea), IMM Pikom Tarbiyah serta sahabat posko PPL Boyolali dan sahabat posko KKN Bonelemo Utara yang senantiasa memberikan dukungan dan doa dalam penyelesaian skripsi ini.

8. Rekan-rekan Mahasiswa angkatan 2015 dan teman bimbingan atas kebersamaannya dalam menjalani hari-hari perkuliahan. semoga menjadi kenangan terindah yang tak terlupakan.
9. Semua pihak yang tidak dapat penulis sebutkan satu-persatu yang telah membantu kelancaran penyusunan skripsi ini.

Setelah melalui proses yang panjang dan penuh tantangan, akhirnya penulis dapat menyelesaikan skripsi ini yang tentunya masih banyak kekurangan dan jauh dari kesempurnaan. Walaupun demikian, penulis berharap skripsi ini dapat bermanfaat bagi pembaca dan penulis khususnya. Semoga Allah swt. senantiasa melimpahkan taufiq dan hidayah-Nya kepada penulis dan semua pihak yang telah membantu penyusunan skripsi ini.

Samata, Juli 2019

Penulis,

**Reni Pujiati Nur**

NIM 20600115042



## DAFTAR ISI

HALAMAN JUDUL.....	i
PERNYATAAN KEASLIAN SKRIPSI.....	ii
PENGESAHAN SKRIPSI .....	iii
KATA PENGANTAR .....	iv
DAFTAR ISI.....	vii
DAFTAR TABEL.....	ix
DAFTAR GAMBAR .....	x
DAFTAR BAGAN.....	xi
DAFTAR LAMPIRAN .....	xii
ABSTRAK .....	xiii
BAB I PENDAHULUAN .....	1
A. Latar Belakang .....	1
B. Rumusan Masalah .....	4
C. Hipotesis Penelitian .....	5
D. Definisi Operasional Variabel .....	5
E. Tujuan Penelitian .....	6
F. Manfaat Penelitian .....	8
G. Ruang Lingkup Penelitian.....	8
H. Kajian Pustaka / Penelitian Terdahulu.....	8
BAB II TINJAUAN TEORETIS.....	10
A. <i>Reciprocal Teaching</i> .....	10
B. Model Pembelajaran Langsung.....	12
C. Hasil belajar .....	15
D. Kerangka Fikir .....	17
BAB III METODOLOGI PENELITIAN .....	21
A. Jenis dan Desain Penelitian.....	21
B. Waktu dan lokasi penelitian.....	22
C. Populasi dan Sampel.....	23
D. Instrumen Penelitian dan Perangkat pembelajaran .....	24



E. Prosedur penelitian.....	25
F. Uji Validatas Instrumen.....	28
G. Teknik Analisis Data .....	32
H. Uji Hipotesis .....	36
<b>BAB IV HASIL PENELITIAN DAN PEMBAHASAN .....</b>	<b>39</b>
A. Deskriptip penelitian.....	39
B. Hasil Penelitian .....	40
C. Pembahasan.....	53
<b>BAB V PENUTUP .....</b>	<b>59</b>
A. Kesimpulan .....	59
B. Implikasi penelitian.....	60
Daftar Pustaka .....	61
<b>LAMPIRAN-LAMPIRAN</b>	
<b>RIWAYAT HIDUP</b>	



## DAFTAR TABEL

3.1	Jumlah Peserta Didik Kelas X SMAN 3 Jeneponto.....	23
3.2	Kriteria Kevalidan Instrumen Tes Hasil Belajar .....	30
3.3	Kategorisasi Hasil Belajar.....	32
4.1	Distribusi Frekuensi Nilai Hasil Belajar Fisika Kelas X MIA 2.....	40
4.2	Statistik Deskriptif Tes Hasil Belajar Fisika Kelas X MIA 2 .....	41
4.3	Kategorisasi Hasil Belajar Fisika Peserta Didik Kelas X MIA 2.....	42
4.4	Distribusi Frekuensi Nilai Hasil Belajar Fisika Kelas X.MIA1 .....	43
4.5	Statistik Deskriptif Tes Hasil Belajar Fisika Kelas X.MIA 1 .....	44
4.6	Kategorisasi Hasil Belajar Fisika Peserta Didik Kelas X.MIA 1.....	45
4.7	Hasil Uji Normalitas Kelas Eksperimen dengan Analisis Manual .....	47
4.8	Hasil Uji Normalitas Kelas Eksperimen dengan Analisis SPSS.....	47
4.9	Hasil Uji Normalitas Kelas Pembanding dengan Analisis Manual .....	48
4.10	Hasil Uji Normalitas Kelas Pembanding dengan Analisis SPSS.....	49
4.11	Hasil Uji Homogenitas Kelas Eksperimen dan Kelas Kontrol Test of <i>Homogeneity of Variance</i> .....	50
4.12	Hasil Perhitungan Perbedaan 2 Sampel ( uji t 2 sampel independent) .....	52

ALAUDDIN  
M A K A S S A R

## DAFTAR GAMBAR

- 4.1 Histogram kategori hasil belajar kelas X.MIA 2 ..... 43
- 4.1 Histogram kategori hasil belajar kelas X.MIA 1 ..... 46
- 4.2 Grafik Distribusi Normal Skor Hasil Belajar Fisika Kelas X MIA 2.. . 48
- 4.3 Grafik Distribusi Normal Skor Hasil Belajar Fisika Kelas X MIA 1 ... 49



## DAFTAR BAGAN

2.1 Kerangka Pikir dalam Pelaksanaan Metode Pembelajaran .....	20
--	----



## DAFTAR LAMPIRAN

Lampiran A: Data Penelitian.....	62
A.1 Nilai Hasil Belajar Fisika Peserta Didik Kelas Eksperimen.....	66
A.2 Nilai Hasil Belajar Fisika Peserta Didik Kelas Kontrol .....	64
Lampiran B: Analisis Deskriptif .....	65
B.1 Analisis Deskriptif Kelas Eksperimen .....	66
B.2 Analisis Deskriptif Kelas Eksperimen .....	70
Lampiran C: Analisis Inferensial .....	74
C.1 Uji Normalitas Kelas Eksperimen.....	75
C.2 Uji Normalitas Kelas Kontrol .....	77
C.3 Uji Homogenitas .....	79
C.4 Uji Hipotesis ( t Sampel Independent).....	80
Lampiran D: Instrumen Penelitian .....	83
D.1 Rencana Pelaksanaan Pembelajaran .....	92
D.2 Lembar Observasi .....	124
D.3 Kartu Soal .....	131
Lampiran E: Format Validasi Instrumen dan Kartu Soal.....	156
E.1 Analisis Hasil Validasi Rencana Pelaksanaan Pembelajaran .....	157
E.2 Analisis Hasil Validasi Lembar Observasi .....	160
E.3 Analisis Hasil Validasi Kartu Soal.....	165
Lampiran F: Dokumentasi.....	168
Lampiran E: Persuratan.....	174
Riwayat Hidup	
Lampiran	

## ABSTRAK

Nama : Reni Pujiati Nur

NIM : 20600115042

Judul : Perbandingan Hasil Belajar Fisika antara Model Pembelajaran *Reciprocal Teaching* dan Model Pembelajaran Langsung pada Peserta Didik kelas X SMAN 3 Jeneponto.

---

Penelitian ini bertujuan 1) Untuk mengetahui hasil belajar fisika peserta didik yang diajar dengan menggunakan model pembelajaran *reciprocal teaching* kelas X SMA Negeri 3 Jeneponto, 2) Untuk mengetahui hasil belajar fisika peserta didik yang diajar dengan menggunakan model pembelajaran langsung kelas X SMA Negeri 3 Jeneponto, 3) Untuk mengetahui perbedaan hasil belajar fisika peserta didik yang diajar dengan menggunakan model Pembelajaran *reciprocal teaching* dan model pembelajaran langsung kelas X SMA Negeri 3 Jeneponto.

Penelitian ini merupakan penelitian eksperimen dengan jenis penelitian quasi eksperimen dan desain penelitian yang digunakan pada penelitian ini yaitu the matching-only posttest-only kontrol group design. Populasi pada penelitian ini yaitu seluruh kelas X MIA SMAN 3 Jeneponto yang terdiri dari 4 kelas dengan jumlah keseluruhan 105 peserta didik. sampel pada penelitian ini dipilih dengan menggunakan teknik matching sehingga diperoleh 2 kelas dengan jumlah keseluruhan sampel peserta didik 52 peserta didik. Sampel dalam penelitian ini adalah kelas X MIA II sebagai kelas eksperimen dan kelas MIA I sebagai kelas pembandingan.

Hasil analisis deskriptif menunjukkan bahwa nilai rata-rata hasil belajar peserta didik yang diajar dengan model pembelajaran *reciprocal teaching* sebesar 72,03 dan yang menggunakan model pembelajaran langsung sebesar 56,92. Berdasarkan hasil analisis statistik untuk hasil belajar menunjukkan bahwa thitung yang diperoleh sebesar 3,288 dan ttabel sebesar 2,056 . Sehingga thitung >ttabel. Hal ini menunjukkan bahwa ada perbedaan hasil belajar fisika peserta didik yang diajar dengan menggunakan model Pembelajaran *reciprocal teaching* dan peserta didik yang diajar dengan model pembelajaran langsung kelas X SMA Negeri 3 Jeneponto.

Implikasi dari penelitian ini yaitu: diperlukan adanya pengontrolan yang lebih dalam melakukan proses investigasi serta memperhatikan media dan sumber belajar yang akan digunakan dalam menerapkan model pembelajaran *reciprocal teaching*.

## ABSTRAK

Nama : Reni Pujiati Nur

NIM : 20600115042

Judul : "The Effect of Model Resiprocal Teaching Type on Physics Learning Outcomes of Grade X Students of Jeneponto 3 Public High School."

---

---

This research is which aims at 1). To find out the learning outcomes of physics students are taught using reciprocal teaching models in class X SMA Negeri 3 Jeneponto, 2). To find out the physics learning outcomes of students who are taught using learning in direct intruction of class X SMA Negeri 3 Jeneponto, 3). To find out the differences in physics learning outcomes of students who were taught using reciprocal teaching models and direct intruction in class X SMA Negeri 3 Jeneponto,

The research quasi-experimental study and design used in this study was the matching-only posttest-only control group design. The population in this study were all class X MIA SMAN 3 Jeneponto which consisted of 4 classes with a total of 105 students. The sample in this study was selected using a matching technique to obtain 2 classes with a total number of 52 students.

The results of the descriptive study showed that the average value of learning outcomes of students taught with reciprocal teaching models was 72.03 and those using the direct intruction were 56.92. Based on the results of statistical analysis for learning outcomes show that the tcount obtained is 3.288 and t table is 2.056. So thitung > t table. This shows that there are differences in physics learning outcomes of students taught by using reciprocal teaching models and students taught by direct intruction class X SMA Negeri 3 Jeneponto.

The implications of this study are: more control is needed in conducting the investigation process and paying attention to the media and learning resources that students will use in the investigation process in applying reciprocal teaching models.

ALAUDDIN  
M A K A S S A R

# BAB 1

## PENDAHULUAN

### A. Latar Belakang Masalah

Fisika merupakan salah satu cabang ilmu pengetahuan yang paling dasar dan mendasari cabang-cabang ilmu yang lain. Fisika adalah ilmu eksperimental yang digunakan untuk menemukan pola dan prinsip yang menghubungkan fenomena-fenomena alam. Terdapat banyak ayat dalam Al quran yang menjelaskan fenomena-fenomena alam, salah satunya yaitu QS Al-Imran tentang penciptaan langit dan bumi serta pergantian siang dan malam.

Surah Al-Imran ayat 190 tentang penciptaan langit dan bumi, dan silih bergantinya siang dan malam terdapat tanda-tanda bagi orang-orang yang berakal yaitu orang-orang yang mengingat Allah sambil berdiri atau duduk dan dalam keadaan berbaring dan mereka memikirkan tentang penciptaan langit dan bumi (seraya berkata): “Ya Rabb kami, tidaklah Engkau menciptakan ini dengan sia-sia. Maha suci Engkau, maka peliharalah kami dari siksa neraka. QS Al-Imran/3:190 yang berbunyi.

إِنَّ فِي خَلْقِ السَّمَوَاتِ وَالْأَرْضِ وَأَخْتَلَفِ اللَّيْلِ وَالنَّهَارِ لآيَاتٍ لِأُولِي الْأَلْبَابِ

Artinya:

Sesungguhnya dalam penciptaan langit dan bumi, dan silih bergantinya malam dan siang terdapat tanda-tanda bagi orang-orang yang berakal.<sup>1</sup>

Ayat tersebut menjelaskan tentang alam semesta yang senantiasa berproses tanpa henti menyajikan banyak sekali gejala dalam seluruh dimensi ruang dan waktu yang terus berkembang.

---

<sup>1</sup>Kementrian Agama RI, *Al-Qur'an terjemahan dan Tajwid* (Bogor: sigma Creative Media Corp, 2014), h.61.



Pembelajaran fisika pada jenjang SMA (Sekolah Menengah Atas), mengharuskan peserta didik, memiliki keterampilan, pemahaman dan daya nalar yang baik terhadap suatu fenomena fisika. Pembelajaran fisika harus memberikan pengalaman belajar secara langsung melalui penggunaan dan pengembangan keterampilan proses dan sikap ilmiah. Selain keterampilan proses, pemahaman konsep juga sangat dibutuhkan dalam ilmu fisika dimana peserta didik mampu menguasai konsep-konsep fisika serta mampu menggunakan metode ilmiah yang dilandasi sikap ilmiah untuk memecahkan masalah-masalah yang dihadapinya.

Mudjiono mengemukakan bahwa dalam proses belajar mengajar, terdapat lima komponen penting yang sangat berpengaruh terhadap keberhasilan belajar peserta didik yaitu bahan ajar, suasana belajar, media pembelajaran, alat peraga, serta guru sebagai subjek pembelajaran. Tujuan pembelajaran akan tercapai secara optimal apabila kelima komponen tersebut terdapat dalam proses pembelajaran.<sup>2</sup>

Berdasarkan hasil observasi yang dilakukan di SMA Negeri 3 Jeneponto, terlihat bahwa kebanyakan peserta didik kurang aktif dalam proses pembelajaran. Selain itu, pada saat guru memberikan penugasan hanya sebagian dari peserta didik yang mengerjakan tugas tersebut secara mandiri. Sedangkan, peserta didik lain hanya menyalin jawaban dari temannya.

Permasalahan tersebut berakibat pada rendahnya pemahaman konsep fisika peserta didik yang berujung pada hasil belajar yang diperoleh tergolong rendah. Hal ini terlihat dari perolehan nilai peserta didik saat guru memberikan ulangan harian dimana rata-rata nilai fisika yang diperoleh peserta didik di bawah KKM. Oleh karena itu, perlu ada perbaikan proses pembelajaran agar dapat meningkatkan hasil belajar dari peserta didik. Salah satu model pembelajaran yang ditawarkan oleh peneliti yaitu model pembelajaran *reciprocal teaching*.

---

<sup>2</sup>Mudjiono, *Belajar dan Pembelajaran* (Jakarta: Rineka Cipta, 2009), h.21.

Model pembelajaran *reciprocal teaching* merupakan prosedur pengajaran yang dirancang dengan strategi-strategi kognitif serta dapat membantu peserta didik dalam memahami bacaan dengan baik.<sup>3</sup> Model pembelajaran *reciprocal teaching* merupakan pengajaran yang menuntut semua peserta didik aktif selama proses pembelajaran. Pelaksanaan model pembelajaran *reciprocal teaching* yaitu peserta didik dibagi dalam beberapa kelompok kemudian dalam kelompok tersebut peserta didik melaksanakan empat strategi kognitif meliputi: membuat ikhtisar/rangkuman tentang informasi penting dari materi bacaan (*summarizing*), membuat pertanyaan yang dapat diajukan dari materi dan membuat jawabannya (*questioning*), mengklarifikasi bahan bacaan dari istilah-istilah yang kurang dikenal (*clarifying*) dan berdiskusi untuk memprediksi materi yang sulit dipahami (*predicting*). Setelah melaksanakan keempat strategi tersebut, perwakilan peserta didik pada setiap kelompok menggantikan peran guru untuk menjelaskan materi pelajaran.<sup>4</sup> Pelaksanaan *reciprocal teaching*, peserta didik berperan sebagai guru terhadap teman-temannya, sedangkan guru berperan sebagai pembimbing dan fasilitator. Pelaksanaan pembelajaran ini memberikan kesempatan kepada peserta didik agar terbiasa menganalisis dan mengembangkan nalarnya dari situasi atau masalah yang diberikan baik berupa bahan bacaan atau lembar materi, sehingga dengan model ini hasil belajar peserta didik dapat meningkat.

Penelitian yang dilakukan oleh Riska Awaliah dan Ridwan Idris dengan judul penelitian “Pengaruh Penggunaan Model *Reciprocal Teaching* Terhadap Hasil Belajar Matematika peserta didik Kelas VIII MTSN Balang-Balang kecamatan Bontomarannu Kabupaten Gowa”. Hasil penelitiannya menunjukkan

---

<sup>3</sup>Ricard I Arends, *Learning to Teach* (New York: The McGraw-Hill Companies, 2012), h. 58.

<sup>4</sup>Dewoto Sukisnadi Dkk, “Implementasi *Resiprocal Teaching* Berorientasi Kooperatif *Learning* Untuk Meningkatkan Hasil Belajar Siswa pada Materi Pokok Reaksi Redoks di SMA Negeri 11 Samarinda 4,no.1 (2014): h. 420-428.

bahwa model pembelajaran *reciprocal teaching* memberikan pengaruh positif dalam meningkatkan hasil belajar matematika kelas VII MTSN Balang-Balang Kecamatan Bontomarannu Kabupaten Gowa.<sup>5</sup>

Berdasarkan uraian di atas, maka penulis tertarik untuk melakukan penelitian tentang **“Perbandingan Hasil Belajar Fisika antara Model Pembelajaran *Reciprocal Teaching* dan Model Pembelajaran Langsung pada Peserta Didik Kelas X SMAN 3 Jeneponto”**.

### **B. Rumusan Masalah**

Berdasarkan latar belakang di atas, diperoleh rumusan masalah sebagai berikut:

1. Bagaimana hasil belajar fisika peserta didik yang diajar dengan menggunakan model pembelajaran *reciprocal teaching* kelas X SMA Negeri 3 Jeneponto?
2. Bagaimana hasil belajar fisika peserta didik yang diajar dengan menggunakan model pembelajaran langsung kelas X SMA Negeri 3 Jeneponto?
3. Apakah ada perbedaan hasil belajar fisika peserta didik yang diajar dengan menggunakan model pembelajaran *reciprocal teaching* dan model pembelajaran langsung pada kelas X SMA Negeri 3 Jeneponto?

### **C. Hipotesis Penelitian**

Adapun hipotesis dari penelitian ini adalah: “Terdapat perbedaan hasil belajar fisika peserta didik yang diajar dengan menggunakan model pembelajaran

---

<sup>5</sup>Riska Awaliah dan Ridwan Idris, “Pengaruh Penggunaan Model *Reciprocal Teaching* Terhadap Hasil Belajar Matematika Siswa Kelas VIII MTSN Balang-Balang kecamatan Bontomarannu Kabupaten Gowa” 3,no.1 (2015): h. 59-72.

*reciprocal teaching* dan model pembelajaran langsung pada kelas X SMA Negeri 3 Jeneponto”.

#### **D. Definisi Operasional**

##### **1. Variabel Independen**

###### **a. Model pembelajaran *reciprocal teaching***

Model pembelajaran *reciprocal teaching* merupakan pengajaran yang menuntut semua peserta didik aktif selama proses pembelajaran. Pelaksanaan model pembelajaran *reciprocal teaching* yaitu peserta didik dibagi dalam beberapa kelompok kemudian dalam kelompok tersebut peserta didik melaksanakan empat strategi kognitif meliputi: membuat ikhtisar/rangkuman tentang informasi penting dari materi bacaan (*summarizing*), membuat pertanyaan yang dapat diajukan dari materi dan membuat jawabannya (*questioning*), mengklarifikasi bahan bacaan dari istilah-istilah yang kurang dikenal (*clarifying*) dan berdiskusi untuk memprediksi materi yang sulit dipahami (*predicting*). Setelah melaksanakan keempat strategi tersebut, peserta didik menggantikan peran guru untuk menjelaskan materi pelajaran pada teman-temannya.<sup>6</sup> Model ini diterapkan pada kelas eksperimen yaitu kelas X MIA 2.

###### **b. Model Pembelajaran Langsung**

Model pembelajaran langsung adalah salah satu model pembelajaran yang sering digunakan guru fisika di SMAN 3 Jeneponto. Model ini sama halnya dengan metode ceramah. Adapun sintaks dalam model ini yaitu guru menyiapkan peserta didik untuk mengikuti pelajaran, guru menyampaikan tujuan pembelajaran, guru menyampaikan materi pelajaran, guru memberikan soal latihan, guru memberikan penguatan materi dan selanjutnya guru memberikan

---

<sup>6</sup>Dewoto Sukisnadi Dkk, “Implementasi *Resiprocal Teaching* Berorientasi Kooperatif Learning Untuk Meningkatkan Hasil Belajar Siswa pada Materi Pokok Reaksi Redoks di SMA Negeri 11 Samarinda 4,no.1 (2014): h. 420-428.

latihan terbimbing kepada peserta didik berupa tugas untuk dikerjakan dirumah. Model pembelajaran langsung ini diterapkan di kelas X MIA 1 sebagai kelas pembandingan.

## **2. Variabel Dependen**

Hasil belajar merupakan skor/nilai yang diperoleh peserta didik setelah mengerjakan soal fisika pada materi gerak lurus yang diberikan pada kelas pembandingan maupun kelas eksperimen. Hasil belajar yang dimaksud adalah hasil belajar pada ranah kognitif yang mencakup C1 (Pengetahuan), C2 (Pemahaman), C3 (Penerapan) dan C4 (Menganalisis).

Jadi, model pembelajaran *reciprocal teaching* akan digunakan pada kelas eksperimen yaitu kelas X MIA 2 dan model pembelajaran langsung pada kelas pembandingan yaitu kelas X MIA 1 yang diajar dengan beberapa kali pertemuan. Untuk mengetahui hasil belajar peserta didik maka digunakan tes hasil belajar berupa soal-soal pilihan ganda terkait materi fisika yang diajarkan.

## **E. Tujuan Penelitian**

Berdasarkan rumusan masalah, maka tujuan penelitian ini adalah sebagai berikut:

1. Untuk mengetahui hasil belajar fisika peserta didik yang diajar dengan menggunakan model pembelajaran *reciprocal teaching* kelas X SMA Negeri 3 Jeneponto.
2. Untuk mengetahui hasil belajar fisika peserta didik yang diajar dengan menggunakan model pembelajaran langsung kelas X SMA Negeri 3 Jeneponto.
3. Untuk mengetahui perbedaan hasil belajar fisika peserta didik yang diajar dengan menggunakan model pembelajaran *reciprocal teaching* dan model pembelajaran langsung kelas X SMA Negeri 3 Jeneponto.

## **F. Manfaat Penelitian**

Penelitian ini diharapkan akan memberi beberapa manfaat:

### **1. Manfaat Teoritis**

Secara umum, penelitian ini diharapkan dapat memberikan manfaat pada peningkatan kualitas pembelajaran dan peningkatan hasil belajar peserta didik di SMA/MA dalam pembelajaran IPA terkhusus mata pelajaran fisika melalui model pembelajaran. Secara khusus penelitian ini memberikan manfaat positif bagi peserta didik yaitu agar peserta didik lebih aktif di kelas.

### **2. Manfaat Praktis**

Adapun manfaat praktis dari penelitian ini adalah sebagai berikut:

#### **a. Bagi Guru**

Penelitian ini diharapkan dapat digunakan sebagai bahan rujukan dalam meningkatkan hasil belajar peserta didik.

#### **b. Bagi Peserta Didik**

Meningkatkan hasil belajar peserta didik terhadap mata pelajaran fisika.

#### **c. Bagi Peneliti**

Menambah pengetahuan dan keterampilan peneliti mengenai model pembelajaran *reciprocal teaching*.

## **G. Ruang Lingkup Penelitian**

Penelitian ini dilakukan di kelas X tahun ajaran 2018/2019 pada materi fisika dengan kurikulum 2013 yang berlaku di sekolah tersebut. Adapun sekolah yang akan menjadi lokasi penelitian ini adalah SMA Negeri 3 Jeneponto.

## **H. Kajian Pustaka / Penelitian Terdahulu**

Sebagai bahan penguat penelitian tentang “Perbandingan Hasil Belajar Fisika antara Model Pembelajaran *Reciprocal Teaching* dan Model Pembelajaran

Langsung pada Peserta didik kelas X SMAN 3 Jeneponto”. Penulis mengutip beberapa penelitian yang relevan:

1. Penelitian yang dilakukan oleh Dewoto Sukisnadi Dkk (2014) dengan Judul Penelitian “Implementasi *Reciprocal Teaching* Berorientasi Kooperatif Learning Untuk Meningkatkan Hasil Belajar Peserta didik pada Materi Pokok Reaksi Redoks di SMA Negeri 11 Samarinda. Hasil penelitiannya menunjukkan bahwa dengan menggunakan *reciprocal teaching* berorientasi kooperatif dapat berdampak positif pada hasil belajar Kognitif peserta didik yaitu dapat meningkatkan hasil belajar peserta didik.<sup>7</sup>
2. Penelitian yang dilakukan oleh Dwi Candra Setiawan dengan judul penelitian “Penerapan Koperatif *Reciprocal Teaching* (RT) Untuk meningkatkan Kemampuan Metakognitip mahasiswa IKIP Budiutomo malang”. Hasil penelitiannya menunjukkan bahwa penggunaan Pembelajaran *reciprocal teaching* dapat meningkatkan kemampuan metakognitif mahasiswa.<sup>8</sup>
3. Penelitian yang dilakukan oleh Riska Awaliah dan Ridwan Idris dengan judul penelitian “Pengaruh Penggunaan Model *Reciprocal Teaching* Terhadap Hasil Belajar Matematika peserta didik Kelas VIII MTSN Balang-Balang kecamatan Bontomarannu Kabupaten Gowa”. Hasil penelitiannya menunjukkan bahwa model pembelajaran *reciprocal teaching* memberikan pengaruh positif dalam meningkatkan hasil belajar

---

<sup>7</sup>Dewoto Sukisnadi Dkk, “*Implementasi Resiprocal Teaching Berorientasi Kooperatif Learning Untuk Meningkatkan Hasil Belajar Siswa pada Materi Pokok Reaksi Redoks di SMA Negeri 11 Samarinda* 4,no.1 (2014): h. 420-428.

<sup>8</sup>Dwi Candra Setiawan, “*Penerapan Pembelajaran Kooperatif Reciprocal Teaching Untuk Meningkatkan Kemampuan Metekognitif Mahasiswa IKIP Budi Utomo Malang* 17, Nomor 2, Desember (2015): h. 40 – 46.

matematika kelas VII MTSN Balang-Balang Kecamatan Bontomarannu Kabupaten Gowa.<sup>9</sup>



---

<sup>9</sup>Riska Awaliah dan Ridwan Idris, “Pengaruh Penggunaan Model *Reciprocal Teaching* Terhadap Hasil Belajar Matematika Siswa Kelas VIII MTSN Balang-Balang kecamatan Bontomarannu Kabupaten Gowa” 3,no.1 (2015): h. 59-72.



## BAB II

### TINJAUAN TEORETIS

#### A. *Reciprocal Teaching*

*Reciprocal teaching* pertama kali diperkenalkan oleh Palincsar pada tahun 1982. Hal ini berawal ketika ia menemukan beberapa peserta didik mengalami kesulitan dalam memahami sebuah teks bacaan bahasa Inggris. Peserta didik dapat membaca sekumpulan teks, namun tidak mampu memahami makna dari teks yang dibaca. Hal inilah yang melatarbelakangi kemunculan *reciprocal teaching*. Palincsar menggambarkan konsep pembelajaran *reciprocal teaching* merupakan proses pembelajaran yang digantikan dengan dialog antara peserta didik dengan peserta didik, kemudian peserta didik mendiskusikan bagian teks tersebut.<sup>10</sup>

Model pembelajaran *reciprocal teaching* merupakan pengajaran yang dirancang dengan strategi-strategi kognitif serta dapat membantu peserta didik dalam memahami bacaan dengan baik.<sup>11</sup> Pelaksanaan model pembelajaran *reciprocal teaching* yaitu peserta didik dibagi dalam beberapa kelompok, kemudian dalam kelompok tersebut peserta didik melaksanakan empat strategi kognitif meliputi: membuat ikhtisar/rangkuman tentang informasi penting dari materi bacaan (*summarizing*), membuat pertanyaan yang dapat diajukan dari materi dan menjawabnya (*questioning*), mengklarifikasi bahan bacaan dari istilah-istilah yang kurang dikenal (*clarifying*), dan berdiskusi untuk memprediksi materi yang sulit dipahami (*predicting*). Setelah melaksanakan keempat strategi tersebut,

---

<sup>10</sup>Martinis Yamin, *Paradigma Baru Pembelajaran* (Jakarta: Gaung Persada Press, 2011), h. 32.

<sup>11</sup>Ricard I Arends, *Learning to Teach*, h. 58.

perwakilan peserta didik pada setiap kelompok menggantikan peran guru untuk menjelaskan materi pelajaran.<sup>12</sup>

Pelaksanaan *reciprocal teaching*, guru tidak hanya sekedar memberikan pengetahuan kepada peserta didik, namun mengharuskan peserta didik belajar membangun sendiri pengetahuan di dalam benaknya. Pembelajaran *reciprocal teaching* lebih menekankan aktivitas dan keaktifan peserta didik selama proses pembelajaran. Keaktifan dan kreativitas peserta didik dalam proses pembelajaran dapat membantu kemandirian peserta didik dalam mengembangkan kemampuan kognitifnya.

Setiap model, strategi dan metode yang digunakan dalam pembelajaran memiliki kelebihan dan kelemahan, contohnya pada model pembelajaran *reciprocal teaching*. Adapun kelebihan dan kelemahan *reciprocal teaching*, yaitu:

### **1. Kelebihan *Reciprocal Teaching***

Berikut ini beberapa kelebihan model pembelajaran *reciprocal teaching* antara lain:<sup>13</sup>

- a. Melatih kemampuan peserta didik belajar mandiri.
- b. Melatih peserta didik dalam menjelaskan materi yang dipelajari kepada pihak lain.
- c. Menumbuhkan sikap menghargai guru karena peserta didik akan merasakan perasaan guru pada saat mengadakan pembelajaran terutama pada saat peserta kurang memperhatikan guru yang sedang menjelaskan.

---

<sup>12</sup>Dewoto Sukisnadi Dkk, “Implementasi Strategi *Reciprocal Teaching Berorientasi Kooperatif Learning Untuk Meningkatkan Hasil Belajar Siswa pada Materi Pokok Reaksi Redoks di SMA Negeri 11 Samarinda* 4,no.1 (2014): h. 420-428.

<sup>13</sup>Amin Suyitno, *Dasar-dasar dan Proses Pembelajaran Matematika 1* ( Semarang : UNNES, 2001), h. 68.

- d. Orientasi pembelajaran adalah investigasi dan penemuan yang pada dasarnya adalah pemecahan masalah. Dengan demikian, kemampuan bernalar peserta didik juga semakin berkembang.
- e. Mempertinggi kemampuan peserta didik dalam memecahkan masalah.

## **2. Kelemahan *Reciprocal Teaching***

Kelemahan dari *reciprocal teaching* yaitu menuntut peserta didik untuk selalu aktif selama proses pembelajaran. Hal ini menunjukkan sebagian dari peserta didik tidak percaya diri saat tampil depan umum, dan bisa jadi peserta didik yang aktif hanyalah orang-orang itu saja. Oleh karena itu, peserta didik yang belum bisa percaya diri merasa kesulitan dalam menerima pelajaran.<sup>14</sup>

## **B. Model Pembelajaran Langsung**

Model Pembelajaran langsung adalah suatu model pembelajaran yang bersifat *teacher center*. Menurut Arends, dalam Trianto (2010) model pembelajaran langsung adalah salah satu model pengajaran yang dirancang khusus untuk menunjang proses belajar peserta didik yang berkaitan dengan pengetahuan prosedural dan pengetahuan deklaratif yang terstruktur dengan baik. Selain itu, model pembelajaran langsung ditujukan pula untuk membantu peserta didik mempelajari keterampilan dasar dan memperoleh informasi yang dapat diajarkan selangkah demi selangkah.<sup>15</sup>

---

<sup>14</sup>Amin Suyitno, *Dasar-dasar dan Proses Pembelajaran Matematika 1*, h. 68.

<sup>15</sup>Nurul Rosmi, "Penerapan Model Pembelajaran Langsung Untuk meningkatkan Hasil belajar Matematika Siswa Kelas III SD Negeri 003 Pulau Jambu 1. Nomor 2, November (2017): h. 162

Model pembelajaran langsung adalah model pembelajaran yang dirancang secara sistematis dan eksplisit. Model ini mengajarkan peserta didik bagaimana menyelesaikan pertanyaan dengan benar.<sup>16</sup>

Model pembelajaran langsung merupakan model pembelajaran yang dikembangkan di Amerika Serikat pada tahun 1960 yang difokuskan pada kebutuhan anak-anak terutama dalam kesulitan belajar. Dengan teori pembelajaran behavioris, pembelajaran langsung dapat memecahkan setiap tugas belajar menjadi komponen terkecil dan membutuhkan keterampilan-keterampilan yang lebih sederhana sebelum melanjutkan keterampilan yang lebih sulit. Peserta didik dikelompokkan sesuai dengan prestasi mereka, para guru diberi rencana pembelajaran yang sesuai, peserta didik menanggapi guru secara lisan dan kelompok.<sup>17</sup>

Pembelajaran langsung adalah cara tradisional dalam pembelajaran yang bertujuan untuk menyajikan ilmu pengetahuan dan keterampilan dengan penekanan bahwa guru harus memahami keseluruhan materi pembelajaran yang sesuai dengan pengetahuan dan tugas-tugas yang dibutuhkan oleh peserta didik, sehingga peserta didik dapat menguasai mata pelajaran yang dipelajari.<sup>18</sup>

Pelaksanaan model pembelajaran langsung, guru bertugas menyediakan pengetahuan, memberikan bantuan kepada peserta didik dalam mengandalkan diri mereka sendiri, dan memberikan *reinforcement*. Rangkaian tugas pembelajaran,

---

<sup>16</sup>Jeffrey Helling, T.F, dkk “The Effect of Of direct Intruction Prosedures with a place Value Chart and Model-Lead-Test Error Correction Procedure to Teach Regrouping with three-Digit Subraction Accuracy: A Case Study Disabilities, *International Journal of English and Education* 5, (2016): h. 392.

<sup>17</sup>Sudirman, S and Kennedy, D. “The role of Inquiry Based Science Education in teaching physics”, *Science Education International Journal* 21, (2016): h. 11.

<sup>18</sup>Muhammad Yaumi, *Pembelajaran Berbasis Multiple Intelligences* (Makassar: Alauddin University Press, 2011), h. 1-2.

yang terkadang dianggap sama rumitnya dengan seperangkat materi yang dikembangkan sendiri oleh tim instruktur merupakan sistem dukungan.<sup>19</sup>

Pembelajaran langsung dikenal dengan sebutan *active teaching*. Model pembelajaran langsung sering diartikan sama dengan metode ceramah, disebabkan karena sifatnya sama-sama memberi informasi, dan pembelajaran berpusat pada guru (*teacher centered*).

Menurut Slavin, terdapat tujuh langkah dalam pelaksanaan model pembelajaran langsung yaitu:<sup>20</sup>

1. Guru menyampaikan tujuan pembelajaran dan memberikan pembelajaran orientasi kepada peserta didik. Tahap ini merupakan tahap menyampaikan konten yang harus dipelajari peserta didik dan kinerja peserta didik yang diharapkan dalam proses pembelajaran.
2. Guru meninjau pengetahuan dan keterampilan prasyarat peserta didik. Tahap ini merupakan tahap guru memberikan pertanyaan kepada peserta didik dengan tujuan untuk membangun pengetahuan dan keterampilan yang telah dipelajari dan dipahami oleh peserta didik.
3. Guru menjelaskan materi pembelajaran. Tahap ini merupakan tahap guru mempresentasikan materi pembelajaran, menyampaikan informasi, memberikan dan menjelaskan contoh, serta menjelaskan konsep materi pembelajaran.
4. Guru menerapkan panduan. Bimbingan dibuat dengan memberikan

---

<sup>19</sup>Miftahul Huda, *Model-Model Pengajaran dan Pembelajaran: Isu-Isu Metodis dan Paradigmatis* (Yogyakarta: Pustaka Pelajar, 2015), h. 137.

<sup>20</sup>R.E. Slavin, Effective reading programs for English language learners: A best evidence synthesis. Center for Research on the Education of Students Placed at Risk, available: [www.csos.jhu.edu/crespar/techReports/Report66.pd](http://www.csos.jhu.edu/crespar/techReports/Report66.pd). [Accessed 15 September 2015]. 2003; dikutip dalam Sudirman, S and Kennedy, D. "The role of Inquiry Based Science Education in teaching physics", *Science Education International Journal* 21, (2016): h. 14.

pertanyaan kepada peserta didik dengan tujuan untuk menilai tingkat pemahaman peserta didik terhadap materi pembelajaran dan memperbaiki kesalahpahaman peserta didik.

5. Guru memberikan kesempatan berlatih kepada peserta didik. Tahap ini merupakan tahap pemberian kesempatan kepada peserta didik untuk mempraktikkan keterampilan, baik secara individu maupun berkelompok.
6. Guru memberikan penilaian terhadap kinerja peserta didik dan memberikan umpan balik. Tahap ini merupakan tahap pemberian ulasan tentang hal-hal yang telah dilakukan oleh peserta didik dalam proses pembelajaran, pemberian umpan balik atas tanggapan peserta didik yang benar dan mengoreksi tanggapan yang salah yang diberikan oleh peserta didik.
7. Guru memberikan praktikum mandiri. Tahap ini merupakan tahap guru memberikan tugas mandiri bagi peserta didik dengan tujuan untuk meningkatkan pemahaman peserta didik terhadap materi pembelajaran yang telah dipelajari.

### **C. Hasil Belajar**

Belajar merupakan suatu proses perubahan yaitu perubahan tingkah laku sebagai hasil dari interaksi dengan lingkungannya dalam memenuhi kebutuhan hidupnya. Perubahan-perubahan tersebut akan nyata dalam seluruh aspek tingkah laku. Belajar ialah suatu proses usaha yang dilakukan seseorang untuk memperoleh suatu perubahan tingkah laku yang baru secara keseluruhan, sebagai hasil pengalamannya sendiri dalam interaksi dengan lingkungannya.<sup>21</sup>

---

<sup>21</sup>Slameto, *Belajar dan faktor-faktor yang mempengaruhinya* (Cet. V; Jakarta:Rineka Cipta, 2010), h. 2.

Hasil belajar tersusun dari dua kata yaitu “hasil” dan “belajar”. Hasil adalah sesuatu yang didapat dari jerih payah. Sedangkan, suatu upaya untuk memperoleh penguasaan kognitif, afektif dan psikomotorik melalui proses interaksi antara individu dengan lingkungan.<sup>22</sup>

Hasil belajar adalah kemampuan yang diperoleh peserta didik setelah melalui kegiatan belajar. Belajar itu sendiri merupakan suatu proses dari seseorang yang berusaha untuk memperoleh suatu bentuk perubahan perilaku yang relatif menetap, dalam kegiatan belajar yang terprogram dan terkontrol yang disebut kegiatan pembelajaran atau kegiatan instruksional, tujuan belajar telah ditetapkan lebih dahulu oleh guru. Anak yang berhasil dalam belajar ialah yang berhasil mencapai tujuan-tujuan pembelajaran atau tujuan-tujuan instruksional. Hal tersebut terdapat dalam Surah AL-Qiyamah ayat 18 yang berbunyi.

إِنَّ عَلَيْنَا جَمْعَهُ وَقُرْءَانَهُ ﴿١٧﴾ فَإِذَا قَرَأْتَهُ فَاتَّبِعْ قُرْءَانَهُ ﴿١٨﴾

Artinya:

*“Sesungguhnya atas tanggungan kamilah mengumpulkannya (di dadam) dan (membuatmu pandai) membacanya. Apabila kami Telah selesai membacakannya Maka ikutilah bacaannya itu”*.<sup>23</sup>

Kutipan ayat tersebut menjelaskan peranan penting guru dalam proses belajar-mengajar sebagai fasilitator yang mengontrol proses belajar mengajar seperti proses penyampaian materi kepada peserta didik dengan perkataan yang jelas dan mudah dipahami sehingga menjadi salah satu faktor keberhasilan pendidikan.

---

<sup>22</sup>Yati oktavia, dkk “Perbandingan Hasil Belajar Menggunakan Strategi Pembelajaran *Learning Start With A Question dengan A Question Student Have*” *Jurnal Pendidikan Fisika* 21,(2019): h. 32.

<sup>23</sup>Departement Agama RI. Alquran dan Terjemahan, Cet 9, (Bandung: Diponeogoro, 2016), h. 578.

Hasil belajar fisika merupakan kemampuan yang dimiliki oleh seseorang setelah menerima pelajaran fisika dan menghasilkan perubahan pengetahuan tentang fisika kearah yang lebih baik. Bloom secara garis besar membagi menjadi 3 ranah yaitu ranah kognitif, ranah afektif dan ranah psikomotorik.

Ranah kognitif berkenaan dengan hasil belajar intelektual yang terdiri dari 6 aspek yaitu pengetahuan, pemahaman, aplikasi, analisis, sintesis dan evaluasi. Ranah afektif berkenaan dengan sikap yang terdiri dari aspek penerimaan, jawaban atau reaksi, penilaian organisasi dan internalisasi. Sedangkan, ranah psikomotorik berkenaan dengan hasil belajar keterampilan dan kemampuan bertindak.<sup>24</sup>

Ketiga ranah tersebut memiliki objek penilaian hasil belajar. Objek penilaian yang selalu menjadi patokan guru dalam penilaian lebih sering pada ranah kognitif. Hal ini terjadi, karena ranah kognitif berkaitan dengan kemampuan peserta didik dalam menguasai isi materi.

Evaluasi hasil belajar dapat dipandang sebagai bentuk evaluasi yang dilakukan untuk menilai pencapaian hasil belajar peserta didik terhadap tujuan pembelajaran yang telah ditetapkan. Dengan kata lain, evaluasi hasil belajar peserta didik dilakukan melalui pengujian kompetensi atau kemampuan yang dimiliki oleh peserta didik setelah menempuh aktivitas pembelajaran. Instrumen atau alat yang digunakan dalam penelitian harus mampu memberi informasi yang akurat tentang pencapaian tujuan pembelajaran yang telah ditentukan.<sup>25</sup>

---

<sup>24</sup>Nana sudjana, *penilaian hasil proses belajar mengajar* (bandung: PT Remaja Rosdakarya Offset, 1995), h. 24.

<sup>25</sup>Benny A.Pribadi, *Model Assure untuk Mendesain Pembelajaran Sukses* (Jakarta: Dian Rakyat,2011), h.134.



Penilaian hasil belajar adalah proses pemberian nilai terhadap hasil-hasil belajar yang dicapai peserta didik dengan kriteria-kriteria tertentu. Berdasarkan fungsinya ada beberapa macam penilaian hasil belajar yaitu:

1. Penilaian formatif yaitu penilaian yang dilaksanakan di akhir program belajar mengajar untuk melihat tingkat keberhasilan proses belajar mengajar.
2. Penilaian sumatif yaitu dilakukan pada akhir unit program untuk melihat hasil yang dicapai oleh para peserta didik.
3. Penilaian diagnostik digunakan untuk melihat kelemahan-kelemahan peserta didik serta faktor penyebabnya.
4. Penilaian selektif digunakan untuk keperluan seleksi.
5. Penilaian penempatan ditujukan kepada peserta didik untuk menghadapi program baru dan kecocokan program belajar dengan kemampuan peserta didik.<sup>26</sup>

Dari beberapa pengertian di atas, dapat disimpulkan bahwa hasil belajar dalam penelitian ini adalah nilai atau skor yang diperoleh atau tingkat penguasaan peserta didik terhadap materi pelajaran yang disampaikan sebagai akibat dari perubahan perilaku setelah mengikuti proses belajar mengajar dengan menggunakan metode belajar tertentu sesuai dengan tujuan yang ingin di capai.

#### **D. Kerangka Pikir**

Kerangka pikir merupakan penjelasan sementara tentang gejala suatu objek yang menjadi masalah. Kerangka pikir menjelaskan tentang hubungan antar variabel yang disusun dari berbagai teori yang kemudian dianalisis secara kritis

---

<sup>26</sup>Nana sudjana. *penilaian hasil proses belajar mengajar* (bandung: PT Remaja Rosdakarya Offset,1995), h.4-5.

dan sistematis sehingga menghasilkan sintesa tentang hubungan antara variabel penelitian dan dapat digunakan untuk merumuskan hipotesis.

Berdasarkan hasil observasi yang dilakukan di SMA Negeri 3 Jeneponto, terlihat bahwa kebanyakan peserta didik kurang aktif dalam proses pembelajaran. Selain itu, pada saat guru memberikan penugasan hanya sebagian dari peserta didik yang mengerjakan tugas tersebut secara mandiri. Sedangkan, peserta didik lain hanya menyalin jawaban dari temannya.

Permasalahan tersebut berakibat pada rendahnya pemahaman konsep fisika peserta didik yang berujung pada hasil belajar yang diperoleh tergolong rendah. Hal ini terlihat dari perolehan nilai peserta didik saat guru memberikan ulangan harian dimana rata-rata nilai yang diperoleh peserta didik di bawah KKM dari mata pelajaran fisika yang ada pada sekolah tersebut. Oleh karena itu, perlu ada perbaikan proses pembelajaran agar dapat meningkatkan hasil belajar dari peserta didik. Salah satu alternatif dengan digunakan model pembelajaran yang dapat meningkatkan hasil belajar peserta didik adalah model pembelajaran *reciprocal teaching*.

Model pembelajaran *reciprocal teaching* merupakan pengajaran yang menuntut semua peserta didik aktif selama proses pembelajaran. Pelaksanaan model pembelajaran *reciprocal teaching* yaitu peserta didik dibagi dalam beberapa kelompok kemudian dalam kelompok tersebut peserta didik melaksanakan empat strategi kognitif meliputi: membuat ikhtisar/rangkuman tentang informasi penting dari materi bacaan (*summarizing*), membuat pertanyaan yang dapat diajukan dari materi dan membuat jawabannya (*questioning*), mengklarifikasi bahan bacaan dari istilah-istilah yang kurang dikenal (*clarifying*) dan berdiskusi untuk memprediksi materi yang sulit dipahami dan materi berikutnya (*predicting*). Setelah melaksanakan keempat strategi tersebut,

perwakilan peserta didik pada setiap kelompok menggantikan peran guru untuk menjelaskan materi pelajaran.<sup>27</sup> Sebelum diterapkan model pembelajaran *reciprocal teaching* ini, terlebih dahulu peneliti perlu mengetahui kemampuan awal peserta didik dengan melihat rerata nilai fisika peserta didik yang sudah ada pada guru mata pelajaran fisika agar nantinya dijadikan sebagai patokan keefektifan model yang akan diterapkan. Setelah diterapkan model tersebut, maka akan dilakukan posttest. Untuk dapat diketahui efektif tidaknya model *reciprocal teaching* terhadap hasil belajar peserta didik dapat dilihat melalui nilai awal yang akan dibandingkan dengan nilai posttest peserta didik. Jika nilai posttest peserta didik yang diajar dengan menggunakan model *reciprocal teaching* lebih tinggi dibandingkan peserta didik yang diajar model pembelajaran langsung, maka terlihat bahwa model pembelajaran *reciprocal teaching* lebih efektif meningkatkan hasil belajar peserta didik.

Berdasarkan penyajian deskripsi sebelumnya, dapat disusun suatu hasil belajar untuk memperjelas arah dan maksud penelitian ini. Hasil belajar tersebut disajikan dalam bagan 2.1:



---

<sup>27</sup>Dewoto Sukisnadi Dkk, "Implementasi *Reciprocal Teaching Berorientasi Kooperatif Learning* untuk Meningkatkan Hasil Belajar Siswa pada Materi Pokok Reaksi Redoks di SMA Negeri 11 Samarinda 4,no.1 (2014): h. 420-428.

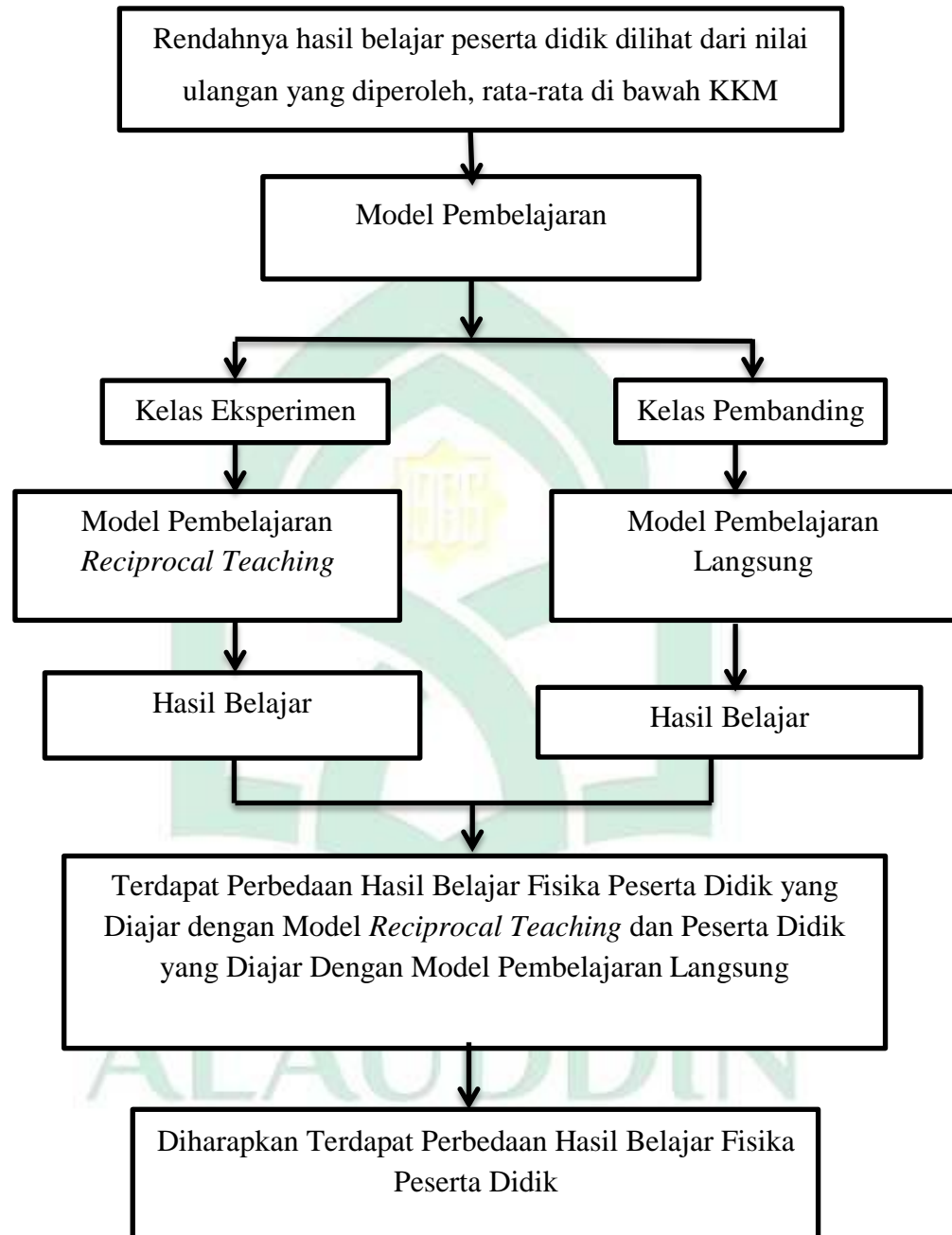

**Gambar 2.1:** Kerangka Pikir dalam Pelaksanaan Model Pembelajaran

## BAB III

### METODOLOGI PENELITIAN

#### A. *Jenis Dan desain Penelitian*

##### 1. Jenis penelitian

Jenis penelitian ini adalah penelitian eksperimen. Penelitian eksperimen merupakan penelitian yang berusaha mencari pengaruh variabel tertentu terhadap variabel yang lain dalam kondisi yang terkontrol secara ketat. Jenis penelitian yang digunakan yaitu *quasi-eksperimen*. Pada penelitian ini akan diambil 2 kelas yang mana salah satunya akan dijadikan kelas pembanding yaitu kelas yang tidak diberikan perlakuan atau kelas yang diajar dengan menggunakan model pembelajaran langsung dan kelas eksperimen yaitu kelas yang diberi perlakuan dengan model pembelajaran *reciprocal teaching*.

##### 2. Desain Penelitian

Desain penelitian yang digunakan pada penelitian ini yaitu *The Matching Only Post Test Only Group Design*. *The Matching Only Post Test Only Group Design* yaitu suatu teknik untuk penyamaan kelompok pada satu atau lebih variabel yang telah diidentifikasi peneliti sebagai berhubungan dengan performansi pada variabel terikat. Dengan kata lain, untuk setiap subjek yang ada, peneliti berupaya menemukan subjek yang lain yang sama atau skor yang sama pada variabel pembanding (variabel dimana subjek sepadan).<sup>28</sup>

Teknik *matching* dilakukan dengan memasangkan kelas yang memiliki nilai rata-rata yang sama, dengan tujuan untuk menghindari perbedaan keadaan sampel sebelum penelitian dimulai.

---

<sup>28</sup>Emzir, *Metodologi Penelitian Pendidikan Kuantitatif & kualitatif* (Jakarta: Rajawali Press, 2015), h. 87-88.

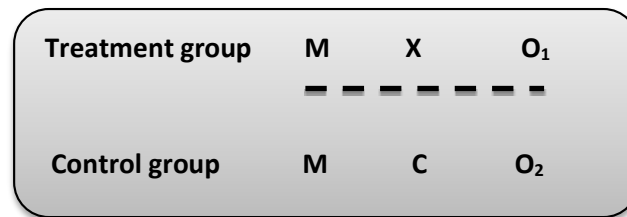

Keterangan :<sup>29</sup>

M : *Match*ing sampel (pemasangan sampel)

X : *Treatment* dengan model pembelajaran *reciprocal teaching*

C : *Treatment* dengan model pembelajaran langsung

O<sub>1</sub> : Pemberian tes setelah perlakuan menggunakan model pembelajaran *reciprocal teaching*

O<sub>2</sub> : Pemberian tes setelah perlakuan menggunakan model pembelajaran langsung.

## B. Waktu dan Lokasi Penelitian

### 1. Waktu Penelitian

Waktu penelitian dilakukan pada semester ganjil tahun ajaran 2018/2019 pada bulan November-Desember 2018.

### 2. Lokasi penelitian

Penelitian ini dilakukan di kelas X SMA Negeri 3 Jeneponto tepatnya di Kecamatan Binamu, Kabupaten Jeneponto.

## C. Populasi dan Sampel

Populasi dan sampel merupakan objek yang akan diteliti dalam penelitian. Populasi dan sampel pada penelitian ini yaitu sebagai berikut:

<sup>29</sup>Frankel, Jack And Norman S.Wallen, *How To Design And Evaluate Research In Education* (New York: McGraw-Hill, 2009), h. 269.

## 1. Populasi

Populasi adalah keseluruhan objek yang akan diteliti, baik berupa orang, benda, kejadian, nilai maupun hal-hal yang terjadi.<sup>30</sup> Secara teknis, populasi tidak hanya mencakup hasil-hasil pengukuran yang diperoleh dari peubah (variabel) tertentu.<sup>31</sup> Apabila seseorang meneliti semua elemen yang ada dalam suatu wilayah penelitian, maka penelitiannya merupakan penelitian populasi serta studinya juga disebut studi populasi atau studi sensus.<sup>32</sup> Populasi dalam penelitian ini adalah seluruh peserta didik kelas X MIA SMA Negeri 3 Jeneponto.

**Tabel 3.1:** Jumlah peserta didik kelas X SMAN 3 Jeneponto

Kelas X MIA	Jumlah Peserta Didik
X MIA 1	33
X MIA 2	33
X MIA 3	33
X MIA 4	33
<b>Total</b>	<b>132</b>

Sumber: SMAN 3 Jeneponto.

Tabel 3.1 tentang populasi peserta didik kelas X SMAN 3 Jeneponto sebanyak 132 peserta didik yang terdiri dari 4 kelas yaitu kelas X MIA 1 yang beranggotakan 33 peserta didik, X MIA 2 yang beranggotakan 33 peserta didik, X MIA 3 yang beranggotakan 33 peserta didik, dan X MIA 4 yang beranggotakan 33 peserta didik.

## 2. Sampel

Sampel adalah bagian dari jumlah data dan karakteristik yang dimiliki oleh populasi tersebut. Sampel yang baik adalah sampel yang memiliki ciri-ciri, sifat-

<sup>30</sup>Zainal Arifin, *Penelitian Pendidikan Metode dan Paradigma Baru* (Bandung: PT.Remaja Roedakarya Offset, 2011), h. 215.

<sup>31</sup>Muhammad Arif Tiro, *Dasar-Dasar Statistika* (Ujungpandang: UNM, 1999), h. 3

<sup>32</sup>Suharsimi Arikunto, *Prosedur Penelitian Studi Pendekatan Praktik* (Jakarta: Rineka Cipta, 2010), h.173.

sifat, atau karakteristik yang diwakilinya sehingga ia dapat disebut sebagai sampel yang representatif. Apabila populasi berada pada beberapa strata/kelas, kelompok, atau wilayah, maka sampel pun harus berasal dari aneka ragam populasi tersebut.

Sampel dalam penelitian ini diambil dengan menggunakan acak kelas/random kelas dengan teknik pemasangan sampel. Pengambilan sampel dengan teknik ini yaitu dengan cara melihat nilai rata-rata dari semua kelas yang ada pada populasi. Dua kelas yang memiliki rata-rata yang sama atau hampir sama dari populasi ditarik sebagai kelompok sampel, kemudian setelah pengambilan sampel dengan melihat nilai rata-rata yang diperoleh setiap kelas lanjut dengan pemacingan sampel secara individu dengan melihat nilai setiap peserta didik yang hampir sama. Berdasarkan dari teknik matching sampel secara individu yang dilakukan diperoleh 26 sampel dari kelas X MIA 2 yang memiliki nilai yang sama dengan 26 sampel dari X MIA 1. Jadi, sampel secara keseluruhan dalam penelitian ini sebanyak 52 peserta didik dimana 26 Sampel dari kelas X.MIA 2 sebagai kelas eksperimen dan 26 sampel kelas X.MIA 1 sebagai kelas pembanding. .

#### **D. Instrumen Penelitian dan Perangkat Pembelajaran**

Instrumen adalah alat bantu yang dipilih dan digunakan oleh peneliti dalam kegiatan mengumpulkan data agar kegiatan tersebut menjadi sistematis olehnya.<sup>33</sup> Berikut ini, beberapa instrumen yang digunakan dalam penelitian yaitu:

---

<sup>33</sup>Suharsimi Arikunto, *Prosedur Penelitian Suatu Pendekatan Praktik Edisi VI* (Jakarta: Rineka Cipta, 2003), h.101.



### **1. Tes Hasil Belajar Fisika**

Tes hasil belajar fisika yang digunakan dalam penelitian yaitu soal pilihan ganda yang mengacu pada indikator-indikator hasil belajar pada ranah kognitif yaitu C1(pengetahuan), C2(pemahaman), C3(penerapan) dan C4(menganalisis).

### **2. Lembar Observasi**

Lembar observasi terdiri dari dua macam yaitu lembar observasi peserta didik dan lembar observasi guru. Lembar observasi peserta didik berfungsi meninjau aktivitas peserta didik saat proses pembelajaran berlangsung. Sedangkan, lembar observasi guru berfungsi meninjau aktivitas guru dalam proses pembelajaran. Lembar observasi terdiri dari aspek-aspek kegiatan pendahuluan sebelum memulai pembelajaran, kegiatan inti saat pemaparan dan diskusi antar kelompok. Pengisian lembar observasi dilakukan dengan cara memberikan tanda ceklis (√) pada kolom jawaban lembar observasi guru sedangkan untuk lembar observasi peserta didik dengan memberikan skor.

### **3. Rencana Pelaksanaan Pembelajaran (RPP)**

RPP dapat dikatakan sebagai kerangka kerja (*frame work*) juga sebagai peta jalan (*road map*) bagi pendidikan dalam melaksanakan kegiatan pembelajaran. Semua kegiatan pembelajaran yang dilakukan oleh guru atau pendidik dipandu oleh RPP. RPP digunakan sebagai acuan bagi peneliti untuk melaksanakan kegiatan pembelajaran agar lebih terarah dan berjalan secara efektif dan efisien. Dengan kata lain RPP berperan sebagai skenario proses pembelajaran.

### **E. Prosedur Penelitian**

Prosedur penelitian merupakan tahap yang dilakukan peneliti saat melakukan penelitian dengan tujuan agar penelitian yang dilakukan berjalan secara sistematis. Tahap-tahap prosedur penelitian dalam penelitian ini adalah sebagai berikut.

## 1. Tahap Persiapan

Pada tahap ini, langkah-langkah yang dilakukan oleh peneliti adalah sebagai berikut:

- a. Melakukan konsultasi dengan dosen pembimbing serta pihak sekolah mengenai rencana teknis penelitian.
- b. Membuat skenario pembelajaran di kelas dalam hal ini Rencana Pelaksanaan Pembelajaran (RPP) sesuai dengan materi yang akan diajarkan.
- c. Menyiapkan perangkat dan instrumen penelitian.
- d. Melakukan validasi perangkat pembelajaran dan instrumen penelitian pada dua orang pakar.
- e. Melengkapi surat-surat izin penelitian.

## 2. Tahap Pelaksanaan

### a. Kelas Eksperimen

Pada tahap ini, langkah-langkah yang dilakukan oleh peneliti adalah sebagai berikut:

- 1) Tahap pertama yaitu tahap pengenalan tenaga pendidik dan peserta didik.
- 2) Tahap kedua yaitu tahap di mana tenaga pendidik mengambil nilai ulangan harian peserta didik sebagai alternatif dalam pengambilan sampel sebagai kelas eksperimen dan kelas pembandingan. Pengambilan sampel dilakukan dengan teknik *matching* atau penyetaraan yang bertujuan untuk menentukan kelas sampel (kelas eksperimen dan kelas pembandingan).
- 3) Tahap ketiga yaitu tahap dimana proses pembelajarannya menggunakan model pembelajaran *reciprocal teaching*. Sintaks dalam pembelajaran yaitu guru menyampaikan judul materi yang akan diajarkan kemudian membacakan KI, KD, indikator, tujuan, serta guru menyampaikan

apersepsi dan memotivasi peserta didik. Guru memberikan informasi dan alur pembelajaran *reciprocal teaching* serta memodelkan contoh diskusi yang menggunakan pembelajaran *reciprocal teaching* kepada peserta didik. Guru mengelompokkan peserta didik ke dalam beberapa kelompok. Guru membagikan lembar kerja kepada setiap kelompok. Setelah peserta didik mendapatkan lembar kerja atau bahan bacaan yang dibagikan, peserta didik berdiskusi secara berkelompok dengan melakukan empat tahap diskusi, yaitu: membuat ikhtisar/rangkuman tentang informasi penting dari materi bacaan (*summarizing*), membuat pertanyaan yang dapat diajukan dari materi (*questioning*), mengklarifikasi bahan bacaan dari istilah-istilah yang kurang dikenal (*clarifying*) dan berdiskusi untuk memprediksi materi yang sulit dipahami (*predicting*).<sup>34</sup> Setelah melaksanakan keempat strategi tersebut, salah satu peserta didik perwakilan dari setiap kelompok menggantikan peran guru untuk mengajarkan/menjelaskan materi pelajaran pada teman-temannya. Kemudian, guru memberikan penguatan terkait materi yang didiskusikan lanjut dengan guru menutup pembelajaran dengan bersama-sama membaca doa.

b. Kelas Pemandangan

Pada tahap ini, langkah-langkah yang dilakukan oleh peneliti adalah sebagai berikut:

- 1) Tahap pertama, yaitu tahap pengenalan tenaga pendidik
- 2) Tahap kedua yaitu tahap dimana tenaga pendidik mengambil nilai ulangan harian peserta didik sebagai alternatif dalam pengambilan

---

<sup>34</sup> Arends, R. I. Classroom Instructional and Management (USA: The McGraw-Hill Companies, Inc : 1997).

sampel sebagai kelas eksperimen dan kelas pembandingan. Pengambilan sampel dilakukan dengan teknik matching atau penyetaraan yang bertujuan untuk menentukan kelas sampel

- 3) Tahap ketiga yaitu tahap dimana proses pembelajarannya menggunakan model pembelajaran langsung. Sintaks dalam model ini yaitu guru menyiapkan peserta didik untuk mengikuti pelajaran, guru menyampaikan tujuan pembelajaran, guru menyampaikan materi pelajaran, memberikan soal latihan, guru memberikan penguatan dan selanjutnya guru memberikan latihan terbimbing kepada peserta didik berupa tugas untuk dikerjakan di rumah.

### **3. Tahap Pengumpulan Data**

Pada tahap ini, langkah-langkah yang dilakukan oleh peneliti adalah sebagai berikut:

- a. Melakukan pengambilan data yaitu tes belajar pada kelas eksperimen dan kelas pembandingan
- b. Menganalisis data hasil penelitian

### **F. Uji Validitas Instrumen**

Sebelum instrumen penelitian digunakan maka dilakukan validitas instrumen oleh dua validator (validasi ahli atau validasi pakar). Instrumen akan dikatakan valid apabila validator memberi nilai rata-rata 3 hingga 4. Nilai validasi yang diberikan oleh validator akan diuji dengan menggunakan dua uji validitas yaitu uji *Gregory* dan uji koefisien Aiken V.<sup>35</sup> Uji *Gregory* digunakan untuk menentukan tingkat kevalidan instrumen tes, yaitu tes hasil belajar. Sedangkan,

---

<sup>35</sup>Heri, Retnawati, *Validitas Realibitas dan karakteristik Butir (panduan untuk peneliti Mahasiswa dan Psikomotorian)* (Yogyakarta : Prama Publising,2016), h. 27.

uji koefisien indeks *Aiken V* digunakan untuk menentukan tingkat kevalidan RPP dan lembar observasi.

### 1. Uji Gregory

$$v = \frac{D}{A + B + C + D}$$

Keterangan:<sup>36</sup>

*v* : Validasi isi

A : Kedua validator tidak setuju

B : Validator 1 setuju, validator II tidak setuju

C : Validator 1 tidak setuju, validator II setuju

D : Kedua Validator setuju

Dengan Kriteria :

0,80 – 100 : Validasi sangat tinggi

0,60 – 0,79 : Validasi Tinggi

0,40 – 0,59 : Validasi Sedang

0,20 – 0,39 : Validasi Rendah

0,00 – 0,19 : Validasi sangat rendah.

### 2. Uji Indeks Aiken V

Instrumen non tes dan perangkat pembelajaran yang digunakan pada penelitian ini terdiri dari Rencana Pelaksanaan Pembelajaran (RPP) dan lembar observasi. Instrumen tersebut akan divalidasi oleh dua orang pakar dan dianalisis dengan menggunakan indeks Aiken V.

$$V = \frac{\sum s}{n(c-1)}$$

---

<sup>36</sup>Heri, Retnawati, *Validitas Realibitas dan karakteristik Butir(panduan untuk peneliti Mahasiswa dan Psikomotorian)*, h. 33.

Keterangan:<sup>37</sup>

V : indeks kesepakatan rater mengenai validitas butir

S : skor yang ditetapkan setiap rater dikurangi skor terendah dalam kategori yang dipakai ( $s = r - lo$ ) dengan  $r =$  skor kategori pilihan rater dan  $lo$  skor terendah dalam kategori penskoran)

n : banyaknya rater

c : banyaknya kategori yang dapat dipilih.

Setelah semua instrumen divalidasi dan dianalisis, maka penentuan tingkat kevalidan instrumen disesuaikan dengan rentang berikut:<sup>38</sup>

**Tabel 3.2:** kriteria tingkat kevalidan

Rentang Skor	Tingkat Kevalidan
$V \leq 0,4$	validitas lemah
0,4-0,8	validitas sedang
$V \geq 0,8$	validitas tinggi

Sumber: Retnawati, 2015: 32

### 3. Hasil Validasi Instrumen

Instrumen yang divalidasi dalam penelitian ini adalah instrumen tes hasil belajar fisika pada materi gerak lurus, Rencana Pelaksanaan Pembelajaran (RPP), dan lembar observasi. Instrumen tersebut divalidasi ahli oleh dua pakar yaitu Rafiqah, S.Si., M.Pd dan Ali Umardani, S.Pd., M.P.Fis. Selanjutnya, dilakukan analisis validasi dan reliabel untuk mengetahui tingkat kevalidan dan reliabel instrumen tersebut.

#### a. Rencana Pelaksanaan Pembelajaran (RPP)

Rencana Pelaksanaan Pembelajaran (RPP) adalah rencana yang menggambarkan prosedur dan pengorganisasian pembelajaran untuk mencapai

<sup>37</sup>Heri, Retnawati, *Validitas Realibitas dan karakteristik Butir(panduan untuk peneliti Mahasiswa dan Psikomotorian)*, h. 18.

<sup>38</sup>Heri, Retnawati, *Validitas Realibitas dan karakteristik Butir(panduan untuk peneliti Mahasiswa dan Psikomotorian)*, h. 32.

satu kompetensi dasar yang ditetapkan dalam standar isi dan dijabarkan dalam silabus. Sebelum digunakan pada proses pembelajaran, RPP tersebut terlebih dahulu divalidasi oleh dua validator (ahli). Ada 4 aspek yang menjadi penilaian untuk validasi RPP yaitu tujuan, materi, bahasa dan proses sajian. Hasil validasi dari kedua orang ahli memberikan nilai pada rentang 3-4 setiap aspek. Hasil analisis validasi dengan menggunakan indeks Aiken diperoleh nilai validasi untuk RPP pada model pembelajaran *reciprocal teaching* sebesar 0,81 dan hasil validasi pada model pembelajaran langsung sebesar 0,81 yang berarti bahwa tingkat validitas RPP tersebut yaitu validitas tinggi.

b. Lembar Observasi

Lembar observasi merupakan instrumen yang digunakan untuk menilai proses berlangsungnya kegiatan pembelajaran yang disesuaikan sintaks RPP. Lembar observasi terdiri dari lembar observasi guru dan lembar observasi peserta didik. Lembar observasi guru digunakan untuk menilai proses belajar, yaitu tingkah laku guru pada saat mengajar. Sedangkan lembar observasi peserta didik digunakan untuk menilai proses belajar, yaitu tingkah laku peserta didik pada saat pembelajaran. Instrumen lembar observasi aktivitas guru dan peserta didik terdiri dari beberapa aspek yaitu aspek petunjuk, cakupan aktivitas guru, dan aspek bahasa serta penilaian umum. Berdasarkan nilai yang diberikan oleh 2 ahli yaitu dengan rentang nilai 3-4 untuk setiap aspek, maka dapat dikatakan bahwa instrumen tersebut valid karena berada pada rentang nilai 3-4. Berdasarkan analisis validasi dengan menggunakan indeks Aiken V untuk model pembelajaran *reciprocal teaching* diperoleh nilai validasi untuk lembar observasi aktivitas guru sebesar 0,79 yang berarti bahwa tingkat validitas lembar observasi aktivitas guru tersebut yaitu validitas sedang. Sedangkan untuk lembar observasi aktivitas peserta didik dianalisis dengan menggunakan indeks Aiken diperoleh nilai sebesar

0,83 yang berarti tingkat validitas lembar observasi aktivitas peserta didik tersebut yaitu validitas tinggi.

Analisis validasi dengan menggunakan indeks Aiken V untuk model pembelajaran langsung diperoleh nilai validasi untuk lembar observasi aktivitas guru sebesar 0,79 yang berarti bahwa tingkat validitas lembar observasi aktivitas guru tersebut yaitu validitas sedang. Sedangkan untuk lembar observasi aktivitas peserta didik dianalisis dengan menggunakan indeks Aiken diperoleh nilai sebesar 0,79 yang berarti tingkat validitas lembar observasi aktivitas peserta didik tersebut yaitu validitas sedang.

#### c. Tes Hasil Belajar

Tes hasil belajar merupakan tes yang digunakan untuk mengukur tingkat kemampuan menganalisis peserta didik terhadap materi yang telah diajarkan. Tes hasil belajar yang digunakan pada penelitian ini berbentuk pilihan ganda sebanyak 20 nomor. Soal tersebut diperiksa dan dinilai oleh dua validator (ahli) dengan rata-rata nilai yang diberikan oleh keduanya yaitu nilai 3 dan 4 untuk setiap butir soal sehingga instrumen tes kemampuan tes hasil belajar tersebut dikatakan valid. Hasil analisis menggunakan uji Gregory diperoleh nilai reliabilitas sebesar 1,00 sehingga instrumen tersebut dikatakan reliabel karena  $R_{hitung} \geq 0,7$ .

### **G. Teknik Analisis Data**

#### **1. Analisis Deskriptif**

Analisis deskriptif digunakan untuk mendeskripsikan skor yang diperoleh setelah perlakuan dari variabel dalam penelitian ini serta menjadi dasar dalam menentukan sebaran kelompok peserta didik berdasarkan kategori hasil belajar. Pada teknik ini penyajian data berupa skor maksimum, skor minimum, rata-rata skor, standar deviasi, varians, koviensi varians, kategorisasi dan sajian data dalam bentuk diagram batang. Adapun rumus yang digunakan yaitu:



c. Membuat Tabel Distribusi Frekuensi

d. Mean/rata-rata ( $\bar{x}$ ) skor:<sup>39</sup>

$$\bar{x} = \frac{\sum(x_i)}{n}$$

Keterangan:

$\bar{X}$  : mean hitung

$X_i$  : Jumlah seluruh data

$n$  : Banyaknya data

e. Standar Deviasi (S):<sup>40</sup>

$$S = \sqrt{\frac{\sum f_i [x_i - \bar{x}]^2}{n - 1}}$$

Keterangan:

S : Nilai standar deviasi

$\bar{x}$  : Nilai rata-rata/mean

$x_i$  : nilai ujian

$n$  : Jumlah sampel

f. Variansi ( $S^2$ ):<sup>41</sup>

$$S^2 = \frac{\sum_{i=1}^n (X_i - \bar{x})^2}{n - 1}$$

Keterangan:

$S^2$  : Varians

$f_i$  : frekuensi

$x_i$  : Nilai tengah dari kelas Interval

<sup>39</sup>Riduwan, *Pengantar Statistika* (Bandung: Alfabeta, 2010), h. 55.

<sup>40</sup>Riduwan, *Pengantar Statistika*, h. 55.

<sup>41</sup>Riduwan, *Pengantar Statistika*, h. 56.

$n$  : jumlah responden

g. Koefisien Varians

$$KV = \frac{\text{Standar Deviasi}}{\text{Rata-rata}} \times 100 \%$$

h. Kategorisasi

**Tabel 3.3:** Kategorisasi hasil belajar

Rentang Nilai	Kategori
87,75 – 100	Sangat Tinggi
71,25 – 87,50	Tinggi
54,50 – 71,00	Sedang
37,75 – 54,25	Rendah
0 – 37,50	Sangat Rendah

Sumber: Kemendikbud,2014.

i. Sajian Data

Bentuk penyajian data pada penelitian ini menggunakan diagram batang.

## 2. Analisis data Inferensial

a. Uji Normalitas

Uji normalitas adalah pengujian yang dilakukan pada data untuk mengetahui apakah data berdistribusi normal atau tidak. Uji normalitas yang digunakan pada penelitian ini adalah uji *Kolmogorov-Smirnov* pada taraf  $\alpha = 0,05$ , sebagai berikut :

$$D_{hitung} = \text{maksimum } |F_o(X) - S_N(X)|$$

Keterangan:

$D$  : Nilai  $D_{hitung}$

$F_o(X)$  : Distribusi frekuensi kumulatif teoritis

$S_N(X)$  : Distribusi frekuensi kumulatif observasi

Jika  $D_{hitung} > D_{tabel}$  maka  $H_0$  ditolak dan  $H_a$  diterima data tidak terdistribusi Normal. Jika  $D_{hitung} < D_{tabel}$  maka  $H_0$  diterima dan  $H_a$  ditolak artinya maka

data terdistribusi Normal.<sup>42</sup> Selain analisis manual, data yang diperoleh dianalisis menggunakan program IBM SPSS versi 20 for windows pada taraf signifikan  $\alpha=0,05$  dengan kriteria pengujian Sebagai berikut:

- 1) Nilai sig.  $\geq 0,05$ ;  $H_0$  diterima, sehingga dapat disimpulkan bahwa sampel berasal dari populasi yang berdistribusi normal.
- 2) Nilai sig.  $< 0,05$ ;  $H_0$  ditolak, sehingga dapat disimpulkan bahwa sampel berasal dari populasi yang tidak berdistribusi normal.

b. Uji Homogenitas

Pengujian homogenitas bertujuan untuk mengetahui objek (3 sampel atau lebih) yang diteliti mempunyai varian yang sama. Bila objek yang diteliti tidak mempunyai varian yang sama, maka uji anova tidak dapat diberlakukan. Metode yang digunakan dalam melakukan uji homogenitas ini adalah metode varian terbesar dibandingkan dengan varian kecil dengan rumus:

$$F_{\text{hitung}} = \frac{S_B^2}{S_K^2}$$

Keterangan:

$S_B^2$  : untuk varian terbesar

$S_K^2$  : untuk varian terkecil

Jika :  $F_{\text{hitung}} \leq F_{\text{tabel}}$  maka  $H_0$  diterima

Dimana;

$H_0$  : tidak ada perbedaan varian dari beberapa kelompok data

$H_1$  : ada perbedaan varian dari beberapa kelompok data

---

<sup>42</sup> Purwanto, *Statistika untuk Penelitian* (Yogyakarta, Pustaka Pelajar: 2011), h. 164.

## H. Uji Hipotesis

Setelah uji prasyarat dilakukan dan terbukti bahwa data-data yang diperoleh normal dan *homogen*, maka dilanjutkan dengan pengujian hipotesis. Uji hipotesis digunakan untuk menjawab hipotesis yang dipaparkan dalam penelitian ini. Uji hipotesis yang digunakan dalam penelitian ini adalah uji t 2- sampel *independen*.

### 1. Merumuskan Hipotesis Secara Statistik.

Hasil belajar

$$H_0 : \mu_1 = \mu_2$$

$$H_0 : \mu_1 \neq \mu_2$$

Keterangan

$H_0$  : Tidak ada perbedaan hasil belajar fisika antara peserta didik yang diajar dengan menggunakan model pembelajaran *reciprocal teaching* dan model pembelajaran langsung pada peserta didik kelas X SMA Negeri 3 Jeneponto.

$H_1$  : Ada perbedaan hasil belajar fisika antara peserta didik yang diajar dengan menggunakan model pembelajaran *reciprocal teaching* dan model pembelajaran langsung pada peserta didik kelas X SMA Negeri 3 Jeneponto.

### 2. Menentukan Nilai Derajat Kebebasan (dk)

$$dk = N_1 + N_2 - 2, \text{ Dengan } \alpha = 0,05$$

### 3. Menentukan Nilai Ttabel pada $\alpha = 0,05$

$$t_{\text{tabel}} = t(1 - 1/2 \alpha), (dk)$$

#### 4. Menentukan Nilai Thitung:

- a. Jika data homogen maka menggunakan rumus *polled varian*<sup>43</sup>

$$t = \frac{\bar{x}_1 - \bar{x}_2}{s \sqrt{\frac{1}{n_1} + \frac{1}{n_2}}}$$

Dengan

$$\frac{\bar{x}_1 - \bar{x}_2}{\sqrt{\frac{(n_1 - 1)s_1^2 + (n_2 - 1)s_2^2}{n_1 + n_2 - 2} \left(\frac{1}{n_1} + \frac{1}{n_2}\right)}}$$

Statistic teori distribusi student dengan  $dk = n_1 + n_2 - 2$ . Kriteria pengujian adalah: diterima  $H_0$  jika  $-t_1 - \frac{1}{2}a < t < t_1 - \frac{1}{2}a$ , dima  $t_1 - \frac{1}{2}a$  didapat dari daftar distribusi t dengan  $dk = (n_1 + n_2 - 2)$  dan peluang  $(1 - \frac{1}{2}a)$ . Untuk harga-harga t lainnya  $H_0$  ditolak.

- b. Jika data tidak homogeny tetapi normal maka menggunakan rumus *separated varian*

$$t' = \frac{\bar{x}_1 - \bar{x}_2}{s \sqrt{\left(\frac{s_1^2}{n_1}\right) + \left(\frac{s_2^2}{n_2}\right)}}$$

Keterangan:

t : Nilai  $t_{hitung}$

$\bar{x}_1$  : Rata – rata skor kelas eksperimen

$\bar{x}_2$  : Rata – rata skor kelas control

$s_1^2$  : Varians skor kelas eksperimen

$s_2^2$  : Varians skor kelas control

$n_1$  : Jumlah sampel kelas eksperimen

$n_2$  : Jumlah sampel kelas eksperimen

<sup>43</sup> Sudjana, *Metode Statistika* (Bandung : Tarsito,2005), h. 239.

- c. Jika data tidak terdistribusi normal baik homogeny maupun tak homogeny maka data diolah dengan Uji Mann-Whitney.<sup>44</sup>

$$U = n_1 + n_2 + \frac{n_1(n_1+1)}{2} - k_1$$

Keterangan:

U : Statistik Mann-Whitney

n : Jumlah peserta didik

k : Ranking

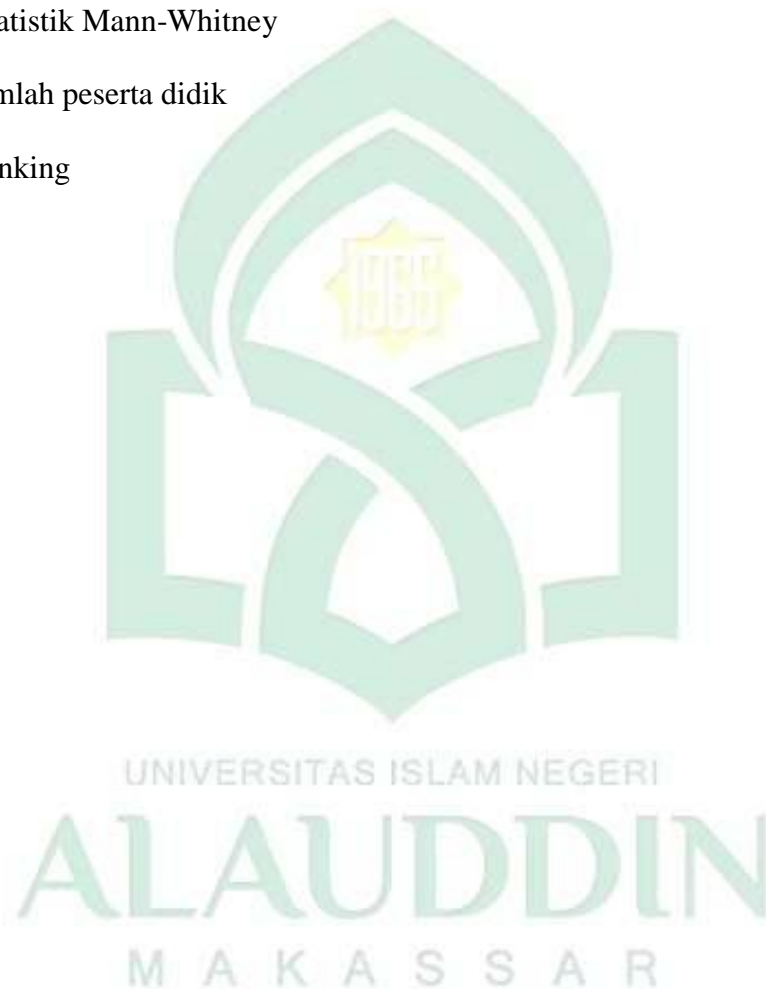

---

<sup>44</sup>Kadir, *Statistik Terapan* (Jakarta: Pustaka Pelajar, 2015), h. 491.

## BAB IV

### HASIL PENELITIAN

#### A. *Deskriptif Penelitian*

Penelitian dengan judul “Perbandingan Hasil Belajar Fisika antara Model Pembelajaran Pembelajaran *Reciprocal Teaching* dan Model Pembelajaran Langsung pada Peserta Didik kelas X SMAN 3 Jeneponto”. Penelitian ini dilaksanakan pada tanggal 11 November 2018 s/d 04 Desember 2018. Instrumen yang digunakan dalam penelitian ini yaitu tes hasil belajar, Rencana Pelaksanaan Pembelajaran (RPP) dan lembar observasi (lembar observasi guru dan peserta didik). Penelitian ini dilakukan dengan memberikan dua perlakuan yang berbeda terhadap dua kelas yaitu pada kelas X MIA 2 sebagai kelas eksperimen (mengajar dengan menggunakan model pembelajaran *reciprocal teaching* dan kelas X MIA 1 sebagai kelas pembandingan (mengajar dengan menggunakan model pembelajaran langsung). Hasil penelitian ini merupakan jawaban dari rumusan masalah yang telah ditetapkan sebelumnya yang dapat menguatkan sebuah hipotesis. Desain yang digunakan dalam penelitian yaitu *the matching only post test only group design*, penelitian ini menggunakan analisis statistik deskriptif dan analisis statistik inferensial. Penelitian ini dilakukan di sekolah SMAN 3 Jeneponto pada kelas X MIA dan X MIA 2. Jumlah peserta didik di kelas X MIA 1 dan kelas X MIA 2 masing-masing 33 peserta didik dan sampel yang digunakan pada setiap kelas sebesar 26 peserta didik.

## B. Hasil Penelitian

### 1. Analisis Deskriptif

Analisis deskriptif bertujuan mendeskripsikan skor yang diperoleh setelah perlakuan dari semua variabel dalam penelitian, serta menjadi dasar dalam menentukan sebaran kelompok peserta didik berdasarkan kategori hasil belajar tinggi dan rendah. Pada teknik ini penyajian data berupa skor minimum, nilai rata-rata, standar deviasi, varians, dan daftar distribusi frekuensi kumulatif.

- a. Hasil belajar fisika peserta didik yang diajar dengan menggunakan model pembelajaran *reciprocal teaching*.

Tes hasil belajar fisika peserta didik kelas X MIA 2 setelah diterapkan model pembelajaran *reciprocal teaching* pada kelas eksperimen diperoleh data sebagai berikut:

**Tabel 4.1:** Distribusi Frekuensi Nilai Hasil Belajar Fisika Kelas Eksperimen

Nilai Hasil Belajar	Frekuensi
95	2
90	3
85	4
80	2
75	4
70	2
65	2
60	1
55	2
50	2
45	1
35	1
Jumlah	26

Sumber: Distribusi Frekuensi Nilai Hasil Belajar Kelas Ekperimen

Tabel 4.1 dapat ditunjukkan bahwa nilai maksimum hasil belajar fisika peserta didik kelas eksperimen setelah diterapkan model pembelajaran *reciprocal teaching* adalah 95 dan nilai minimum sebesar 35. Tabel 4.1 menjadi dasar untuk



melakukan analisis deskriptif, setelah data dianalisis dengan menggunakan analisis deskriptif diperoleh hasil sebagai berikut:

**Tabel 4.2:** Statistitik Deskriptif Tes Hasil Belajar Fisika Kelas Eksperimen Setelah Diterapkan Model Pembelajaran *Reciprocal Teaching*

Parameter	Nilai
Maksimum	95
Minimum	35
Rata-rata	72,307
Standar deviasi	16,445
Varians	270,462
Koefesien Varians	22,74%

Sumber: Hasil Analisis Deskriptip Kelas Ekperimen

Tabel 4.2 ditunjukkan bahwa nilai maksimum hasil belajar fisika pada kelas eksperimen setelah diterapkan model pembelajaran *reciprocal teaching* sebesar 95 dan nilai minimum sebesar 35. Nilai rata-rata dapat menggambarkan sebaran data yang diperoleh. Dalam hal ini, rata-rata yang diperoleh dari analisis menggunakan SPSS Statistic versi 20 sebesar 72,307. Selain itu, terlihat juga besar nilai standar deviasi, varians dan koefisien varians. Standar deviasi merupakan suatu ukuran yang menggambarkan variabilitas dari nilai rata-rata, dimana nilai standar deviasi yang diperoleh dengan menggunakan aplikasi SPSS Statistic versi 20 pada kelas eksperimen sebesar 16,445. Varians adalah ukuran keragaman data yang diperoleh, pada tabel 4.2 terlihat nilai varians yang diperoleh setelah pada aplikasi SPSS Statistic versi 20 sebesar 270,462.

Tabel 4.2 juga ditunjukkan besar nilai Koefisien varians pada kelas eksperimen. Koefisien varians adalah persen pemerataan perlakuan yang diberikan pada objek akar, semakin kecil nilai koefisien varians, maka semakin

merata perlakuan yang diberikan. Berdasarkan tabel 4.2 di atas diperoleh nilai koefisien varians untuk kelas eksperimen sebesar 22,743 %.

Hasil yang diperoleh pada tabel 4.1 dan 4.2 menjadi dasar untuk menentukan kategorisasi hasil belajar pada kelas eksperimen. Interval nilai pengkategorian hasil belajar didasarkan pada nilai yang telah ditetapkan oleh Kemendikbud dan disesuaikan dengan kurikulum K13. Hasil pengkategorian hasil belajar fisika dapat ditunjukkan pada tabel berikut:

**Tabel 4.3:** Kategori Nilai Hasil Belajar Fisika Kelas Eksperimen

No	Kategori	Rentang Nilai	Frekuensi	Presentase (%)
1	Sangat Tinggi	87,75 – 100	5	19,23
2	Tinggi	71,25 – 87,50	10	38,46
3	Sedang	54,50 – 71,00	7	26,92
4	Rendah	37,75 – 54,25	3	11,54
5	Sangat Rendah	0 – 37,50	1	3,85
Jumlah			26	100

Sumber: Data Analisis Kategorisasi Hasil Belajar Kelas Eksperimen

Tabel 4.3 tentang kategori distribusi frekuensi, Pada kelas eksperimen terdapat 5 peserta didik pada kategori sangat tinggi dengan presentase 19,23 %, 10 peserta didik pada kategori tinggi dengan presentase 38,46%, 7 peserta didik pada kategori sedang dengan presentase 26,92% , 3 peserta didik pada kategori rendah dengan presentase 11,54% dan 1 peserta didik pada kategori sangat rendah dengan presentase 3,85%.

Data distribusi frekuensi kategorisasi nilai hasil belajar fisika kelas eksperimen dapat digambarkan dalam histogram kategorisasi berikut:

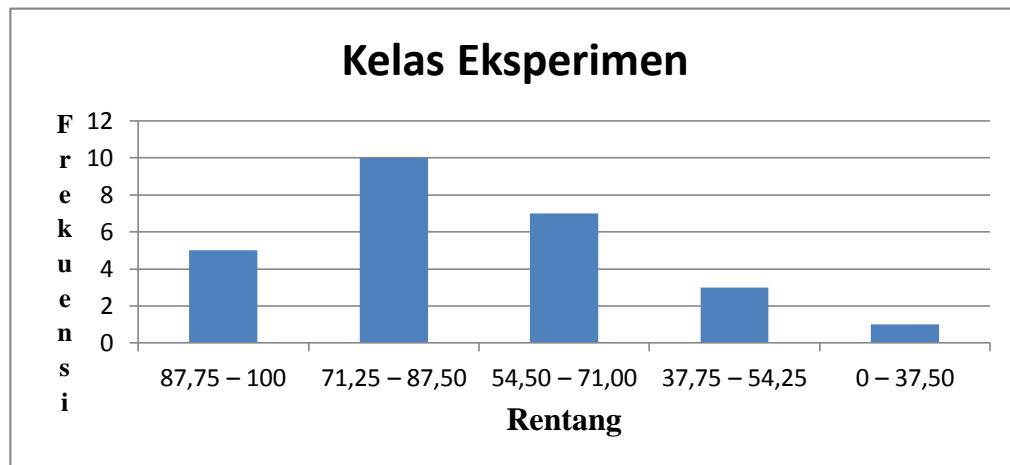

**Gambar 4.1:** Histogram Kategori Hasil Belajar Kelas Eksperimen

- b. Hasil belajar fisika peserta didik yang diajar dengan menggunakan model pembelajaran langsung. .

Tes hasil belajar fisika peserta didik kelas X MIA 1 setelah diterapkan model pembelajaran langsung pada kelas pembandingan diperoleh data sebagai berikut:

**Tabel 4.4:** Distribusi Frekuensi Nilai Hasil Belajar Fisika Kelas Pembandingan

Nilai hasil belajar	Frekuensi
85	2
80	1
75	1
70	5
65	3
60	2
55	2
50	1
45	1
40	3
35	3
30	2
<b>Jumlah</b>	<b>26</b>

Sumber: Distribusi Frekuensi Nilai Hasil Belajar Kelas Pembandingan

Tabel 4.4 dapat ditunjukkan bahwa nilai maksimum hasil belajar fisika peserta didik kelas pembandingan setelah diterapkan model pembelajaran langsung adalah 95 dan nilai minimum sebesar 35. Tabel 4.4 menjadi dasar untuk melakukan analisis deskriptif, setelah data dianalisis dengan menggunakan analisis deskriptif diperoleh hasil sebagai berikut:

**Tabel 4.5:** Statistik Deskriptif Tes Hasil Belajar Fisika Kelas Pembandingan

Setelah Diterapkan Model Pembelajaran Langsung	
Parameter	Nilai
Maksimum	85
Minimum	30
Rata-rata	56,92
Standar deviasi	17,267
Varians	298,154
Koefesien Varians	30,33%

Sumber: Data Analisis Deskriptip Kelas Pembandingan

Tabel 4.5 dijelaskan bahwa nilai maksimum merupakan nilai hasil belajar fisika tertinggi yang diperoleh peserta didik pada kelas pembandingan 85. Sedangkan nilai minimum yaitu besar nilai terendah yang diperoleh peserta didik sebesar 30 pada kelas pembandingan. Nilai rata-rata dapat menggambarkan sebaran data yang diperoleh. Dalam hal ini nilai rata-rata yang diperoleh pada kelas pembandingan yaitu 56,92. Standar deviasi yang diperoleh sebesar 17,267. varians adalah ukuran keragaman data yang diperoleh, pada tabel di atas terlihat besar nilai varians pada kelas pembandingan sebesar 298,154. Koefisien varians adalah persen pemerataan perlakuan yang diberikan pada objek akar. Semakin kecil nilai koefisien varians, maka semakin merata perlakuan yang diberikan diperoleh. Berdasarkan tabel 4.4 diperoleh nilai koefisien varians pada kelas pembandingan sebesar 30,333 %.

Data yang diperoleh dari hasil analisis deskriptif untuk hasil belajar fisika peserta didik kelas X MIA 1 SMAN 3 Jeneponto dikategorisasikan dengan hasil yang ditunjukkan pada tabel 4.6 berikut.

**Tabel 4.6:** Kategorisasi Hasil Belajar Fisika Kelas Pemandang

No	Kategori	Rentang Nilai	Frekuensi	Persentasi (%)
1	Sangat Tinggi	87,75 – 100	0	0
2	Tinggi	71,25 – 87,50	4	15,39
3	Sedang	54,50 – 71,00	12	46,15
4	Rendah	37,75 – 54,25	5	19,23
5	Sangat Rendah	0 – 37,50	5	19,23
Jumlah			26	100

Sumber: Data Analisis Kategorisasi Hasil Belajar Kelas Pemandang

Tabel 4.6 untuk kategori distribusi frekuensi pada kelas pemandang dimana terdapat 4 peserta didik pada kategori tinggi dengan presentase 15,39 %, 12 peserta didik pada kategori sedang dengan presentase 46,15 %, 5 peserta didik pada kategori rendah dengan persentase 19,23 %, dan 5 peserta didik pada kategori sangat rendah dengan persentase 19,23 %. Data distribusi frekuensi kategorisasi nilai hasil belajar fisika kelas pemandang dapat digambarkan dalam histogram kategorisasi berikut:

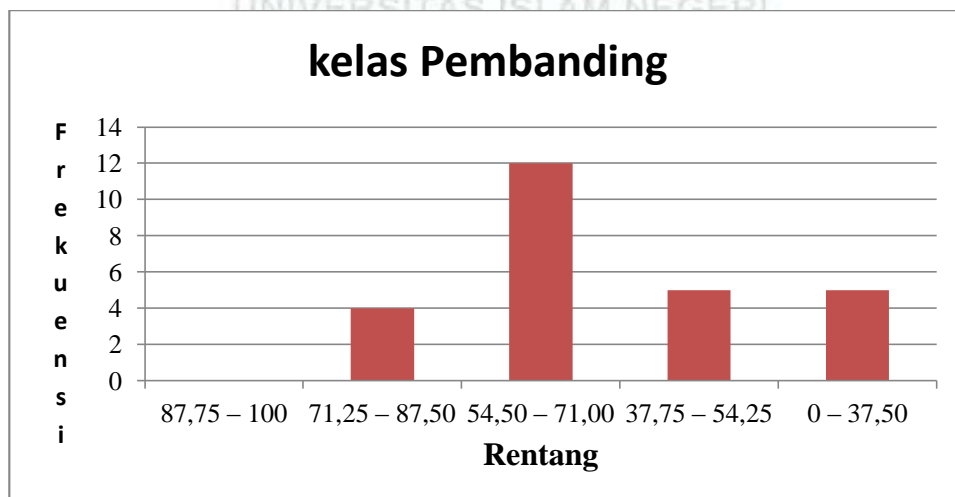

**Gambar 4.2:** Histogram kategori hasil belajar kelas Pemandang

- c. Perbedaan hasil belajar fisika kelas yang diajar dengan model pembelajaran *reciprocal teaching* dan kelas yang diajar dengan model pembelajaran langsung.

Berdasarkan kategori distribusi frekuensi pada kelas eksperimen diperoleh sebaran nilai hasil belajar fisika peserta didik. Pada kelas eksperimen, terdapat 5 peserta didik pada kategori sangat tinggi, 10 peserta didik pada kategori tinggi, 7 peserta didik pada kategori sedang dan 3 peserta didik pada kategori rendah dan 1 peserta didik pada kategori sangat rendah. Sedangkan pada kelas pembandingan diperoleh sebaran nilai hasil belajar fisika peserta didik berdasarkan kategori distribusi frekuensi. Pada kelas pembandingan, terdapat 0 peserta didik pada kategori sangat tinggi, 4 peserta didik pada kategori tinggi, 12 peserta didik pada kategori sedang, 5 peserta didik pada kategori rendah dan 5 peserta didik pada kategori sangat rendah. Data distribusi frekuensi kategorisasi nilai hasil belajar fisika kelas eksperimen dan pembandingan dapat digambarkan dalam histogram kategorisasi berikut:

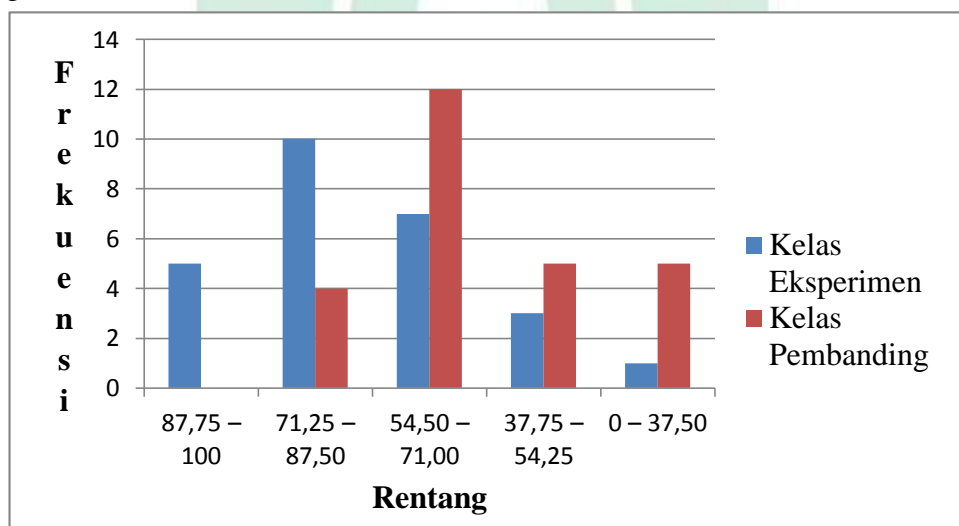

**Gambar 4.3:** Histogram Kategori Hasil Belajar Fisika Kelas Eksperimen dan Kelas Pembandingan

## 2. Analisi Inferensial

### a. Uji Asumsi Dasar

Sebelum dilakukan uji hipotesis, terlebih dahulu dilakukan uji prasyarat analisis data yaitu uji normalitas dan uji homogenitas.

#### 1). Uji Normalitas

Uji normalitas merupakan salah satu uji prasyarat analisis dimana tujuannya untuk dapat mengetahui apakah data-data yang diperoleh dari hasil penelitian terdistribusi secara normal atau tidak, baik dikelas eksperimen maupun kelas pembanding. Pada penelitian ini, pengujian normalitas menggunakan Kolmogorov-Smirnov pada taraf signifikan 0,05. Adapun hasil perhitungan uji normalitas pada penelitian ini, sebagai berikut:

#### a). Hasil Belajar Fisika kelas Kelas eksperimen

Hasil analisis uji normalitas untuk data hasil belajar fisika peserta didik kelas eksperimen dapat dilihat pada tabel 4.7 berikut:

**Tabel 4.7:** Hasil Uji Normalitas Tes Hasil Belajar Kelas Eksperimen Dengan Analisis Manual

Kolmogorov-Smirnof	X MIA 2 (Kelas eksperimen )
D Hitung	0,133
D Tabel	0,259

Sumber: Hasil Analisis Uji Normalitas Secara Manual Kelas Eksperimen

Hasil analisis uji normalitas untuk hasil belajar fisika peserta didik kelas eksperimen diperoleh nilai Dhitung sebesar 0,133. Dari data tersebut dapat dilihat bahwa  $D_{hitung} < D_{tabel}$ , dimana  $D_{tabel}$  sebesar 0,259 sehingga data yang diperoleh terdistribusi secara normal.

Selain hasil analisis secara manual ditunjukkan data berdistribusi normal, analisis dengan menggunakan aplikasi *SPSS statistic versi 20 for windows* juga

menunjukkan data terdistribusi normal. Hasil data tersebut dapat ditunjukkan pada tabel 4.8 berikut:

**Tabel 4.8:** Hasil Uji Normalitas Tes Hasil Belajar Fisika Kelas Eksperimen Dengan Menggunakan Aplikasi SPSS

	Tests of Normality					
	Kolmogorov-Smirnov <sup>a</sup>			Shapiro-Wilk		
	Statistic	Df	Sig.	Statistic	Df	Sig.
Kelas Eksperimen	0,142	26	0,19	0,945	26	0,179

Sumber: Hasil Analisis Uji Normalitas Secara SPSS Kelas Eksperimen

Hasil analisis SPSS pada kelas eksperimen diperoleh nilai signifikan yang lebih besar dari 0,05 yaitu sebesar 0,190 pada kolom Kolmogorov-smirnov dan 0,179 pada kolom Shapiro-Wilk. Nilai signifikan yang diperoleh tersebut lebih besar dari 0,05 ( $\text{sig.} > 0,05$ ), sehingga dapat disimpulkan bahwa skor hasil belajar fisika peserta didik kelas eksperimen terdistribusi secara normal. Sebaran skor hasil belajar fisika kelas eksperimen dapat ditunjukkan pada gambar berikut:

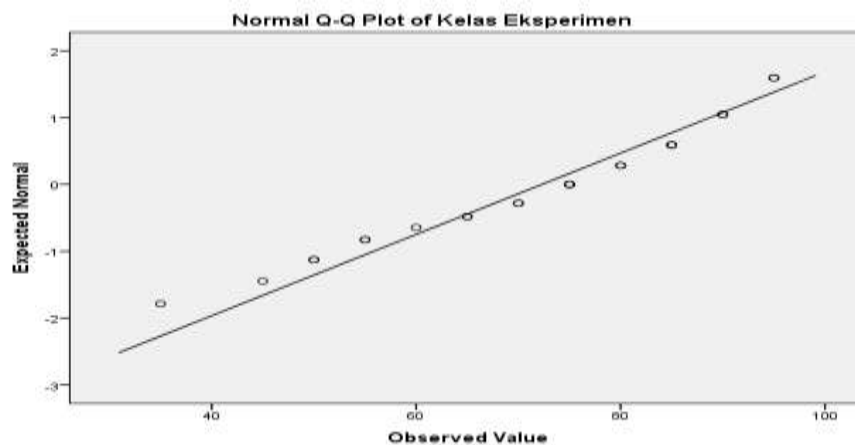

**Gambar 4.4:** Grafik Distribusi Normal Skor Hasil Belajar Fisika Kelas eksperimen



b). Hasil Belajar Fisika kelas Pemanding

Hasil analisis uji normalitas untuk data hasil belajar fisika peserta didik kelas pemanding dapat dilihat pada tabel 4.9 berikut:

**Tabel 4.9:** Hasil Uji Normalitas Tes Hasil Belajar Kelas Pemanding dengan

Analisis Manual	
Kolmogorov-Smirnof	X.MIA 1 (Kelas pemanding)
D Hitung	0,214
D Tabel	0,259

Sumber: Hasil Analisis Uji Normalitas Secara Manual Pemanding

Hasil analisis uji normalitas untuk hasil belajar fisika peserta didik kelas pemanding diperoleh sebesar 0,175, sedangkan  $D_{tabel}$  sebesar 0,26. Dari data tersebut dapat dilihat bahwa  $D_{hitung} < D_{tabel}$ , dimana  $D_{tabel}$  sebesar 0,26, sehingga data yang diperoleh terdistribusi secara normal. Selain hasil analisis secara manual ditunjukkan data berdistribusi normal, analisis secara SPSS versi 20 for windows juga menunjukkan data berdistribusi normal. Hasil tersebut dapat ditunjukkan pada 4.10 berikut:

**Tabel 4.10:** Hasil Uji Normalitas Tes Hasil Belajar Kelas Pemanding dengan

Menggunakan Aplikasi SPSS						
Tests of Normality						
	Kolmogorov-Smirnov <sup>a</sup>			Shapiro-Wilk		
	Statistic	Df	Sig.	Statistic	Df	Sig.
Pemanding	0,144	26	0,175	0,933	26	0,091

Sumber: Hasil Analisis Uji Normalitas Secara SPSS Kelas Pemanding

Berdasarkan hasil analisis SPSS pada kelas pemanding diperoleh nilai signifikan yang lebih besar dari 0,05 yaitu sebesar 0,175 pada kolom Kolmogorov-Smirnov dan 0,091 pada kolom Shapiro-Wilk. Nilai signifikan yang diperoleh tersebut lebih besar dari 0,05 ( $sig. > 0,05$ ), sehingga dapat disimpulkan bahwa skor hasil belajar fisika peserta didik kelas pemanding terdistribusi secara

normal. Sebaran skor hasil belajar fisika kelas eksperimen dapat ditunjukkan pada gambar berikut:

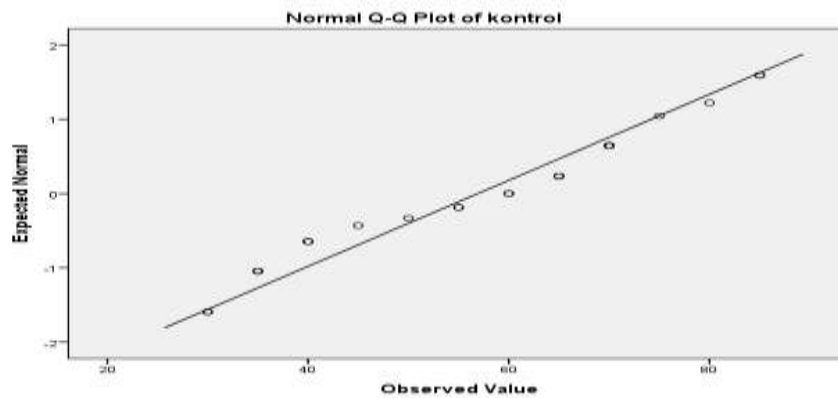

**Gambar 4.5:** Grafik Distribusi Normal Skor Hasil Belajar Fisika Kelas pembandingan

Berdasarkan Gambar pada 4.3 dan 4.4 yang menunjukkan sebuah grafik distribusi normal hasil belajar fisika pada kelas eksperimen dan kelas pembandingan, dimana terdapat sebuah titik-titik dan garis lurus. Titik tersebut merupakan titik yang mewakili data, semakin banyak titik-titiknya berarti variasi data juga semakin banyak. Sedangkan, garis lurus menggambarkan sebuah garis kurva normal. Data dikatakan terdistribusi normal apabila titik-titik tersebut sejajar dengan kurva normal atau jarak antara titik-titik dengan garis kurva normal tidak berjauhan. Hal ini berarti semakin jauh jarak titik-titik dari garis kurva normal, maka data yang diperoleh tidak berdistribusi normal. Pada grafik terlihat bahwa titik tersebut berdekatan atau tidak memiliki jarak yang terlalu jauh sehingga dapat dikatakan data tersebut terdistribusi normal.

## 2). Uji Homogenitas

Pengujian homogenitas pada penelitian ini yaitu dengan menggunakan uji homogenitas  $F_{maks}$  yaitu dengan membandingkan varians terbesar dan varians terkecil pada dua kelas yang dijadikan kelas eksperimen dan kelas pembandingan.

Berdasarkan hasil pengujian homogenitas diperoleh  $F_{hitung}$  sebesar 1,10 dan  $F_{tabel}$  sebesar 3,39. Berdasarkan nilai yang diperoleh bahwa  $F_{hitung} < F_{tabel}$  maka dapat disimpulkan bahwa data tersebut homogen atau varians dari kelas eksperimen dan kelas pembanding adalah homogen.

Selain analisis secara manual, juga dilakukan pengujian homogenitas dengan menggunakan program SPSS versi 20 for windows sehingga diperoleh bahwa sampel tersebut homogen. Hasil tersebut dapat ditunjukkan pada tabel 4.11 berikut:

Tabel 4.11 : Hasil Uji Homogenitas Kelas Eksperimen dan Kelas Pembanding menggunakan SPSS Variance Windows 20

<b>Test of Homogeneity of Variance</b>					
		Levene Statistic	df1	df2	Sig.
Hasil Belajar	Based on Mean	0,321	1	50	0,573
	Based on Median	0,331	1	50	0,568
	Based on Median and with adjusted df	0,331	1	49,706	0,568
	Based on trimmed mean	0,367	1	50	0,547

Sumber: Hasil Analisis Uji Homogenitas Secara SPSS

Berdasarkan pengujian dengan menggunakan program SPSS ditunjukkan bahwa baris Based on Mean untuk Levene statistic yaitu 0,321 dan signifikan 0,573 menunjukkan data lebih besar dari 0,05 sehingga dapat disimpulkan bahwa data yang diperoleh homogen.

#### b. Uji Hipotesis Penelitian

##### 1). Hasil Belajar

Berdasarkan perhitungan uji prasyarat terbukti bahwa data terdistribusi normal dan homogen, serta saling bebas (independen) maka analisis dilanjutkan dengan pengujian hipotesis. Pengujian hipotesis dilakukan untuk menjawab hipotesis yang dipaparkan dalam penelitian ini. Uji hipotesis yang digunakan

dalam penelitian ini adalah uji t-2 sampel independent. Uji ini digunakan karena sampel tidak saling berhubungan, artinya sampel kelas eksperimen bukan merupakan bagian dari sampel kelas Pembandingan. Akan tetapi, sampel yang digunakan adalah 2 kelas yang berbeda dengan peserta didik yang juga berbeda.

Hasil pengujian hipotesis dengan menggunakan uji t-2 sampel independent diperoleh  $t_{hitung}$  3,29 dan nilai  $t_{tabel}$  sebesar 2,056 maka  $t_{hitung} = 3,29 > t_{tabel} = 2,056$ . Berdasarkan hasil tersebut maka dapat ditunjukkan bahwa  $H_1$  diterima dan  $H_0$  sehingga dapat disimpulkan bahwa terdapat perbedaan hasil belajar fisika peserta didik yang diajar dengan menggunakan model pembelajaran *reciprocal teaching* dan peserta didik yang diajar dengan model pembelajaran langsung di SMAN 3 Jeneponto.

Hal ini sesuai dengan yang ditunjukkan pada pengolahan data dengan menggunakan SPSS seperti pada tabel berikut.

Tabel 4.12 : hasil perhitungan perbedaan 2 sampel ( uji t-2 sampel independent)

t-test for Equality of Means					
	T	Df	Sig. (2-tailed)	Mean Difference	Std. Error Difference
Equal variances assumed	3,29	50	0,002	15,384	4,676

Sumber: Hasil Analisis Uji Hipotesis Secara SPSS

### C. Pembahasan

#### 1. Hasil Belajar Fisika Peserta Didik yang Diajar Dengan Model Pembelajaran *Reciprocal Teaching*.

Salah satu variabel yang digunakan dalam penelitian ini adalah hasil belajar yang dapat diukur dengan instrumen tes hasil belajar. Instrumen tes yang digunakan dalam penelitian ini adalah soal pilihan ganda yang terdiri dari 20 soal dengan tingkat kesukaran yang berbeda. Pemberian tes kepada peserta didik dilakukan setelah pelaksanaan model pembelajaran *reciprocal teaching* pada kelas X.MIA 2 sebagai kelas eksperimen. dari tes analisis deskriptip tes hasil belajar diperoleh nilai maksimum, minimum, standar deviasi dan nilai rata-rata yang diperoleh peserta didik dengan menggunakan analisis deskriptip secara SPSS dan manual serta mengkategorikan hasil tersebut dalam kategorisasi hasil belajar.

Hasil analisis deskriptip diperoleh nilai maksimum sebesar 95, minimum sebesar 35, standar deviasi sebesar 16,445 dan nilai rata-rata sebesar 72,307. Nilai kategorisasi hasil belajar yang paling tinggi untuk kelas eksperimen yang menerapkan model pembelajaran *reciprocal teaching* berada pada kategori tinggi dengan rentang 71,25 – 87,50 sebanyak 10 orang dengan presentasi 38,46 %. Hal tersebut terjadi karena dalam pelaksanaan model pembelajaran *reciprocal teaching* membuat peserta didik aktif dan antusias dalam proses pembelajaran. serta peserta didik bisa saling membantu dalam melaksanakan 4 tahap dari *reciprocal teaching*. Jadi, Pada pelaksanaan model pembelajaran *reciprocal teaching*, peserta didik akan berinteraksi dengan temannya dalam bertanya dan menjawab. Model *reciprocal teaching* menekankan peserta didik untuk bekerja dalam suatu kelompok agar setiap anggotanya dapat berkomunikasi dengan

nyaman dalam menyampaikan pendapat ataupun bertanya. Dengan demikian, peserta didik dapat memahami materi sekaligus lebih termotivasi untuk belajar.

Hasil belajar yang diperoleh pada penelitian sejalan dengan penelitian yang dilakukan oleh Riska dan Ridwan dengan judul penelitian “Pengaruh Penggunaan Model *Reciprocal Teaching* Terhadap Hasil Belajar Matematika Siswa Kelas VIII MTSN Balang-Balang kecamatan Bontomarannu Kabupaten Gowa”. Hasil penelitiannya menunjukkan bahwa Model pembelajaran *reciprocal teaching* memberikan pengaruh positif dalam meningkatkan hasil belajar matematika kelas VII MTSN Balang-Balang kecamatan Bontomarannu Kabupaten Gowa.<sup>45</sup>

## **2. Hasil Belajar Fisika Peserta Didik yang Diajar dengan Menggunakan Model Pembelajaran Langsung**

Variabel yang diukur pada kelas ini sama saja dengan variabel yang diukur pada kelas eksperimen yaitu hasil belajar. Hasil belajar peserta didik dapat diketahui setelah melaksanakan model pembelajaran langsung dengan pemberian soal berupa soal pilihan ganda dengan tingkat kesukaran yang berbeda. Untuk mengetahui nilai maksimum, minimum, standar deviasi dan nilai rata-rata yang diperoleh peserta didik dari hasil penelitian dapat diketahui dengan menggunakan analisis deskriptif secara SPSS atau manual.

Hasil analisis deskriptif diperoleh nilai maksimum sebesar 85, minimum sebesar 30, standar deviasi sebesar 17,267 dan nilai rata-rata sebesar 56,9231. Nilai kategorisasi hasil belajar yang paling tinggi untuk kelas pembandingan yang menerapkan model pembelajaran langsung berada pada kategori sedang dengan rentang 54,50 – 71,00 sebesar 46,15 %.

---

<sup>45</sup>Riska Awaliah dan Ridwan Idris, “Pengaruh Penggunaan Model *Reciprocal Teaching* Terhadap Hasil Belajar Matematika Siswa Kelas VIII MTSN Balang-Balang kecamatan Bontomarannu Kabupaten Gowa” 3,no.1 (2015): h. 59-72. .

Berdasarkan dari data yang diperoleh terlihat bahwa hasil belajar pada kelas yang diajar dengan model pembelajaran langsung lebih rendah dibandingkan kelas yang diajar dengan model pembelajaran *reciprocal teaching* . Hal tersebut terjadi karena adanya beberapa faktor. Pertama, pada pelaksanaan model pembelajaran langsung rata-rata peserta didik kurang aktif saat proses pembelajaran berlangsung. Kedua, saat peserta didik diberikan latihan mandiri berupa tugas PR hanya sebagian peserta didik yang menjawabnya sedang peserta didik lainnya langsung saja menyalin jawaban dari temannya. Ketiga, pada pelaksanaan model pembelajaran langsung membutuhkan waktu yang lama untuk lebih bisa memberikan contoh yang banyak kepada peserta didik agar peserta didik lebih paham namun pada pelaksanaannya guru tidak bisa memberikan contoh soal yang banyak kepada peserta didik karena waktu untuk mata pelajaran fisika hanya 3 jam dalam sepekan.

Data yang diperoleh kurang sejalan dengan penelitian yang dilakukan oleh Nurmalasari DKK (2017) dengan judul penelitian “Pengaruh Pembelajaran Langsung (Direct Intruction) Terhadap Hasil Belajar Siswa pada Materi Gelombang di SMP 1 Teunom”. Hasil penelitiannya menunjukkan bahwa penggunaan model pembelajaran langsung dapat meningkatkan hasil belajar siswa di SMP 1 Teunom.<sup>46</sup>

---

<sup>46</sup>Nurmalasari Dkk, *Pengaruh Model Pembelajaran Langsung terhadap Hasil Belajar Siswa pada Materi Gelombang di SMPN 1 Teunom*, Jurnal Prosiding Seminar Nasional MIPA III, [www.konference.unsylah.ac.id](http://www.konference.unsylah.ac.id). (diakses 20 Agustus 2019)

### **3. Perbedaan Hasil Belajar Fisika Peserta Didik yang Diajar dengan Menggunakan Model Pembelajaran *Reciprocal Teaching* dan Model Pembelajaran Langsung pada Kelas X SMA Negeri 3 Jeneponto.**

Hasil penelitian yang telah dilakukan menunjukkan adanya perbedaan yang signifikan antara kelas yang diajar dengan model pembelajaran *reciprocal teaching* dengan kelas yang diajar dengan model pembelajaran langsung.

Hal itu dapat diamati dari nilai maksimum maupun rata-rata yang diperoleh oleh kedua kelas tersebut. Untuk membuktikan hal tersebut maka dilakukan analisis dengan cara manual dan menggunakan program SPSS. Dari hasil analisis diperoleh data hasil pengujian hipotesis dengan menggunakan uji T-2 sampel independent yaitu  $t_{hitung} = 3,288$  dan  $t_{tabel} = 2,056$ . Berdasarkan pengujian hipotesis yang dilakukan maka dapat disimpulkan bahwa terdapat perbedaan hasil belajar fisika antara peserta didik yang diajar dengan model pembelajaran *reciprocal teaching* dan peserta didik yang diajar dengan model pembelajaran langsung.

Kelas yang diajar dengan model pembelajaran *reciprocal teaching* lebih meningkat dibandingkan kelas yang diajar dengan model pembelajaran langsung. Hal tersebut terlihat dari rata-rata nilai yang diperoleh dimana rata-rata nilai hasil belajar peserta didik pada kelas eksperimen sebesar 72,307 dan nilai kategorisasi terbesar berada pada kategori tinggi yaitu pada rentang nilai 71,25 – 87,50 dengan persentasi sebesar 38,46 %. Sedangkan untuk kelas pembandingan, rata-rata nilai hasil belajar peserta didik sebesar 56,9231 dan nilai kategorisasi terbesar berada pada kategori sedang yaitu pada rentang nilai 54,50 – 71,00 dengan persentasi sebesar 46,15 %

Setiap model dan metode masing-masing memiliki kelebihan dan kekurangan, Hal tersebut sesuai dengan pendapat Mulyani dan Johar yang



menyatakan bahwa setiap pendekatan, model, dan metode mempunyai kelebihan dan kekurangan masing-masing kaitannya dengan hasil belajar peserta didik.<sup>47</sup> Tidak semua pendekatan, model, strategi dan metode cocok digunakan untuk mencapai semua tujuan dan semua keadaan. Setiap pendekatan, model dan metode mempunyai kekhasan sendiri-sendiri.

Dalam pelaksanaan model pembelajaran *reciprocal teaching* dan model pembelajaran langsung mengakibatkan terjadinya perbedaan hasil belajar dimana hasil belajar yang diajar dengan model pembelajaran *reciprocal teaching* lebih tinggi dibanding kelas yang diajar dengan model pembelajaran langsung. Salah satu faktor yang menjadi penyebab terjadinya perbedaan hasil belajar fisika kelas X MIA 1 dan X MIA 2 ini yaitu karena perbedaan model pembelajaran yang digunakan dari 2 Kelas tersebut serta jumlah peserta didik yang hadir dalam proses belajar mengajar. Model pembelajaran *reciprocal teaching* yang digunakan pada kelas eksperimen memiliki pengaruh positif terhadap peningkatan hasil belajar peserta didik karena pada pelaksanaan model pembelajaran *reciprocal teaching* menuntut semua peserta didik aktif dan antusias dalam pembelajaran, serta bisa percaya diri karena pada pelaksanaan model pembelajaran *reciprocal teaching* peserta didik menggantikan peran gurunya untuk mengajar teman-temannya hal inilah yang juga menjadi poin positif karena sebelum tampil peserta didik harus memiliki bekal ilmu yang matang sebelum bertindak sebagai guru sehingga peserta didik lebih memaksimalkan dirinya untuk belajar. Jadi, Pada pelaksanaan model pembelajaran *reciprocal teaching*, peserta didik akan berinteraksi dengan temannya dalam bertanya dan menjawab. Model *reciprocal teaching* menekankan peserta didik untuk bekerja dalam suatu kelompok agar setiap anggotanya dapat berkomunikasi dengan nyaman dalam menyampaikan pendapat ataupun bertanya.

---

<sup>47</sup>Mulyani Sumantri & Johar Permana, *Strategi Belajar Mengajar* (Jakarta:Depdikbud Dikti, 1999), h.135.

Dengan demikian, peserta didik dapat memahami materi sekaligus lebih termotivasi untuk belajar. Sedangkan, dalam pelaksanaan model pembelajaran langsung hanya ada beberapa peserta didik yang aktif dalam proses pembelajaran sedangkan peserta didik yang lainnya hanya mendengarkan namun tidak terlalu aktif dalam proses pembelajaran. Selain itu, saat guru memberikan penugasan kepada peserta didik hanya sebagian dari peserta didik yang mengerjakan tugas tersebut sedangkan peserta didik lainnya hanya menyalin jawaban dari temannya.

Hasil penelitian yang diperoleh dalam penelitian ini sejalan dengan penelitian yang dilakukan oleh Dewoto Sukisnadi Dkk (2014) dengan Judul Penelitian “Implementasi *Reciprocal Teaching* Berorientasi Kooperatif Learning Untuk Meningkatkan Hasil Belajar Siswa pada Materi Pokok Reaksi Redoks di SMA Negeri 11 Samarinda. Hasil penelitiannya menunjukkan bahwa dengan menggunakan *reciprocal teaching* berorientasi kooperatif dapat berdampak positif pada hasil belajar kognitif peserta didik yaitu dapat meningkatkan hasil belajar peserta didik.<sup>48</sup>

Penelitian lain yang relevan dengan penelitian ini yaitu penelitian yang dilakukan oleh Hudzaifah (2012) dalam skripsinya dengan judul “Penerapan Pembelajaran Terbalik (*Reciprocal Teaching*) untuk Meningkatkan Aktivitas dan Hasil Belajar Pada Konsep Virus dan Bakteri X MA Darul Istiqomah Puce’e Kabupaten Sinjai”. Hasil penelitiannya menunjukkan bahwa dengan menggunakan pembelajaran terbalik (*reciprocal teaching*) dapat meningkatkan aktivitas dan hasil belajar peserta didik.<sup>49</sup>

---

<sup>48</sup>Dewoto Sukisnadi Dkk, “Implementasi *Reciprocal Teaching* Berorientasi Kooperatif Learning Untuk Meningkatkan Hasil Belajar Siswa pada Materi Pokok Reaksi Redoks di SMA Negeri 11 Samarinda 4,no.1 (2014): h. 420-428.

<sup>49</sup>Hudzaifah, “Penerapan Pembelajaran Terbalik (*Reciprocal Teaching*) Untuk Meningkatkan Aktivitas dan Hasil Belajar Pada Konsep Virus dan Bakteri X MA Darul Istiqomah Puce’e Kabupaten Sinjai”. (Makassar: Fakultas Tarbiyah dan Keguruan UIN Alauddin Makassar, 2012).h.

## BAB V

### PENUTUP

#### A. Kesimpulan

Berdasarkan hasil penelitian dan pembahasan, dapat disimpulkan bahwa :

1. Hasil belajar fisika dengan menggunakan model pembelajaran *reciprocal teaching* diperoleh nilai maksimum sebesar 95, minimum sebesar 35, standar deviasi sebesar 16,445, nilai rata-rata sebesar 72,307, varians sebesar 198,615 dan nilai kategorisasi terbesar berada pada kategori tinggi dengan rentang nilai 71,25 – 87,50 dan persentasi sebesar 38,46 %.
2. Hasil belajar fisika dengan menggunakan model pembelajaran langsung diperoleh nilai maksimum sebesar 85, minimum sebesar 30, standar deviasi sebesar 17,267, nilai rata-rata sebesar 56,9231, varians sebesar 298,15 dan nilai kategorisasi terbesar berada pada kategori sedang pada rentang 54,50 – 71,00 dan persentasi sebesar 46,15 %.
3. Berdasarkan hasil pengujian hipotesis dengan menggunakan uji T-2 sampel independent diperoleh thitung sebesar 3,288 dan ttabel sebesar 2,056. Berdasarkan hasil tersebut maka dapat dilihat bahwa thitung > ttabel sehingga dapat dikatakan bahwa ada perbedaan hasil belajar fisika peserta didik yang diajar dengan menggunakan model pembelajaran *reciprocal teaching* dan peserta didik yang diajar dengan model pembelajaran langsung di SMAN 3 Jeneponto.

## **B. Implikasi Penelitian**

Berdasarkan penelitian yang telah dilakukan, adapun implikasi yang diperoleh sebagai berikut.

1. Adanya pengontrolan yang lebih dalam melakukan proses investigasi serta memperhatikan media dan sumber belajar yang akan digunakan peserta didik dalam proses menerapkan model pembelajaran *reciprocal teaching*.
2. Untuk peneliti selanjutnya, diharapkan agar lebih menggunakan banyak waktu dalam menerapkan model pembelajaran *reciprocal teaching*.



## DAFTAR PUSTAKA

- Arifin, Zainal. *Penelitian Pendidikan Metode dan Paradigma Baru*. Bandung: Remaja Roedakarya, 2011.
- Arikunto, Suharsimi. *Prosedur Penelitian studi Pendekatan Praktik Edisi VI*. Jakarta: Rineka Cipta, 2003.
- Awaliah Riska dan Ridwan Idris. Pengaruh Penggunaan Model *Reciprocal Teaching* Terhadap Hasil Belajar Matematika Siswa Kelas VIII MTSN Balang-Balang kecamatan Bontomarannu Kabupaten Gowa. *Jurnal Matematika dan Pembelajaran* 3,no.1 (2015).
- Benny Pribadi, A. *Model Assure untuk Mendesain Pembelajaran Sukses*. Jakarta: Dian Rakyat, 2011.
- Candra Dwi Setiawan. *Penerapan Strategi Pembelajaran Kooperatif Reciprocal Teaching untuk Meningkatkan Kemampuan Metekognitif Mahasiswa IKIP Budi Utomo Malang* 17, Nomor 2, Desember (2015).
- Departement Agama RI. *Alquran dan Terjemahan, Cet 9*, Bandung: Diponegoro, 2016.
- Emzir. *Metodologi Penelitian Pendidikan Kuantitatif dan Kualitatif*. Jakarta: PT RajaGrafindo Persada, 2015.
- Fraenkel, Jack R & Norman E. Wallen. *How to Design and Evaluate Research in Education*. New York: McGraw-Hill, 2009.
- Hamalik, Oemar. *Proses Belajar Mengajar*. Jakarta : PT Bumi Aksara, 2011.
- Helling Jeffrey, T.F, dkk “The Effect of Of direct Intruction Prosedures with a place Value Chart and Model-Lead-Test Error Correction Procedure to Teach Regrouping with three-Digit Subraction Accuracy: A Case Study Disabilities, *International Journal of English and Education* 5, (2016).
- Huda, Miftahul. *Model-Model Pembelajaran Dan Pengajaran: Isu-Isu Metodis dan paradigmati*s. Yogyakarta: Pustaka Pelajar, 2015.
- Hudzaifah. *Penerapan Pembelajaran Terbalik (Resiprochal Teaching) untuk Meningkatkan Aktivitas dan Hasil Belajar pada Konsep Virus dan Bakteri X MA Darul Istiqomah Puce’e Kabupaten Sinjai. Skripsi*. Makassar: Fakultas Tarbiyah dan Keguruan UIN Alauddin Makassar, 2012.
- Kadir, *Statistik Terapan*. Jakarta: Pustaka Pelajar, 2015.
- Kementrian Pendidikan dan Kebudayaan. Materi Pelatihan Guru Implementasi Kurikulum 2013 SMA/SMK, 2015.
- Kementrian Agama RI. *Al-Qur’an terjemahan dan Tajwid*. Bogor: sygma Creative Media Corp, 2014.
- Mudjiono. *Belajar dan Pembelajaran*. Jakarta: Rineka Cipta, 2009.
- Mulyani Sumantri & Johar Permana. *Strategi Belajar Mengajar*. Jakarta: Depdikbud Dikti, 1999.
- Nurmalasari Dkk, *Pegaruh Model Pembelajaran Langsung terhadap Hasil Belajar Siswa pada Materi Gelombang di SMPN 1 Teunom*, Jurnal Prosiding Seminar Nasional MIPA III, Www conference.Unsylah. ac.id. (diakses 20 Agustus 2019).

- Oktavia Yati, dkk, “Perbandingan Hasil Belajar Menggunakan Strategi Pembelajaran Learning Start With A Question dengan A Question Student Have” *Jurnal Pendidikan Fisika* 21,2019.
- Peraturan Pemerintah Pendidikan dan Kebudayaan (Permendikbud). *Lampiran Hasil Belajar Oleh Pendidik dan Pendidikan Dasar dan Pendidikan Menengah No 104 tahun 2014 Dalam Peraturan Menteri Pendidikan dan Kebudayaan*. Jakarta: Kemendikbud, 2016.
- Purwanto. *Statistika untuk Penelitian*. Yogyakarta: Pustaka Pelajar, 2011.
- Retnawati, Heri. *Validitas Realibitas dan karakteristik Butir (Panduan untuk, Peneliti, Mahasiswa, dan Psikomotorik)*. Yogyakarta: Parama Publissing, 2016.
- Riduwan. *Pengantar Statistik*. Bandung: Alfabeta, 2010.
- Rosmi Nurul. *Penerapan Model Pembelajaran Langsung untuk Meningkatkan Hasil Belajar Matematika Siswa Kelas III SD Negeri 003 Pulau Jambu 1, Nomor 2, November (2017)*.
- Slavin, Robert E. *Cooperative Learning Teori, Riset, dan Praktik*. Bandung: Nusa Media, 2005.
- Slavin, R.E. (Effective reading program for english language learners: A best evidence syynthesis. Center For Research on the Education of student Placed at Risk, available: [www.csos.jhu.edu/crespar/techReports/Report66.pdf](http://www.csos.jhu.edu/crespar/techReports/Report66.pdf). [Accessed 15 September 2015]. 2003; dikutip dalam Sudirman, S and Kennedy, D. “The role of Inquiry Based Science Education in teaching physics”, *Science Education International Journal* 21, 2016.
- Slameto. *Belajar dan Faktor-Faktor yang Mempengaruhinya*. Jakarta: Rineka Cipta, 2010.
- Sudjana, Nana. *Metode Statistika*. Bandung: Tarsito, 2005.
- Sudjana, Nana. *Penilaian Hasil Proses Belajar Mengajar*. Bandung: PT. Remaja Rosdakarya, 1995.
- Sudirman, S and Kennedy, D. “The role of Inquiry Based Science Education in teaching physics” *Science Education International journal* 21, 2016.
- Sugiyono. *Metode Penelitian Manajemen*. Bandung: Alfabeta, 2011.
- Sukisnadi Dewoto Dkk. *Implementasi Strategi Reciprocal Teaching Berorientasi Kooperatif Learning untuk Meningkatkan Hasil Belajar Siswa pada Materi Pokok Reaksi Redoks di SMA Negeri 11 Samarinda* 4,no.1 (2014).
- Suyitno, Amin. *Dasar-dasar dan Proses Pembelajaran Matematika 1*. Semarang: UNNES, 2001.
- Tiro, Muhammad, Arif. *Dasar-Dasar statistika*.Ujung pandang: UNM, 1999.
- Widyawati. *Model Pembelajaran*. Makalah tidak diterbitkan, Universitas Negeri Padang ( UNP ), 2010.
- Yamin, Martinis. *Paradigma Baru Pembelajaran*. Jakarta: Erlangga, 2011.
- Yaumi, Muhammad. *Pembelajaran berbasis Multiple intelligences*. Makassar: Alauddin University press, 2011.



**LAMPIRAN A**  
**Data Hasil Penelitian**

---

**A.1. Data Hasil Penelitian Kelas Eksperimen**

**A.2. Data Hasil Penelitian Kelas Pembandingan**

UNIVERSITAS ISLAM NEGERI  
**ALAUDDIN**  
M A K A S S A R

### A.1. Data Hasil Penelitian Kelas Eksperimen

#### DAFTAR NILAI ULANGAN KELAS X.MIA 2

No	Nama Siswa	Nilai
1	Adrian	55
2	Aisyah Triyana Putri	75
3	Dina Maharani	95
4	Fahril	55
5	Felicia Anandan Yulisiar	85
6	Ibnu Karim	45
7	Ixeys Batlayeri	90
8	Maqfiratul Qomariyah	75
9	Miranda Aryani	90
10	Muh Addin Wahyudi	35
11	Muh. Aldi B	65
12	Muh Suharto	60
13	Muh Yusril Sam	70
14	Miranda	80
15	Rada Khumairah Nasir	55
16	Rafika	85
17	Rafli Alamsyah	75
18	Resa Alung Saputra	90
19	Rimayana	80
20	Rahman	50
21	Nunung Anugrah	75
22	Sri Anriani	50
23	Sri Irmayanti	70
24	Warda Zahira Akbar	95
25	Tri warda Israni	85
26	Immaniar	85



## A.2. Data Hasil Penelitian Kelas Pemandang

### DAFTAR NILAI ULANGAN KELAS X.MIA 1

No	Nama Siswa	Nilai
1	Adrianto Ikram s	60
2	Alfiansyah	55
3	Arman Liwang	85
4	Asda Zulqaidah	70
5	Dewi Arsanti	50
6	Citra Angraini	65
7	Dewi Ayu Febriani	40
8	Dian Nitami	30
9	Fitri	35
10	Kaharuddin	30
11	Kharismawati	40
12	Muh. Arsan Adi putra	35
13	Muh. Deril	55
14	Nandito Prasetyo	65
15	Nasriah Sahar	70
16	Nasrun	70
17	Nirwana Firda	75
18	Nurhatty Hamsiah syam	65
19	Nurhikmah	70
20	Rahmat	70
21	Rahmiati	40
22	Rival	80
23	Rival Mustafa	35
24	Selfia Pratiwi	60
25	Susi Susanti	45
26	Ummi kalsum	85

## **LAMPIRAN B : Analisis Deskriptif**

**B.1. Analisis Deskriptif Kelas Eksperimen**

**B.2. Analisis Deskriptif Kelas Pembandingan**

UNIVERSITAS ISLAM NEGERI  
**ALAUDDIN**  
M A K A S S A R

### B.1. Analisis Deskriptif Kelas Eksperimen

Maksimum = 95

Minimum = 35

N = 26

Xi	Fi	xi.fi	(xi - $\bar{x}$ )	(xi - $\bar{x}$ ) <sup>2</sup>	fi(xi - $\bar{x}$ ) <sup>2</sup>
95	2	190	22,692	514,926	1029,853
90	3	270	17,692	313,006	939,020
85	4	340	12,692	161,086	644,347
80	2	160	7,692	59,166	118,333
75	4	300	2,692	7,246	28,987
70	2	140	-2,307	5,322	10,644
65	2	130	-7,307	53,392	106,7844
60	1	60	-12,307	151,462	151,462
55	2	110	-17,307	299,532	599,064
50	2	100	-22,307	497,602	995,204
45	1	45	-27,307	745,672	745,672
35	1	35	-37,307	1391,812	1391,812
Jumlah	26	1880	-62,6924	4200,230	6761,187

#### ❖ Mean Rata-rata

$$\bar{x} = \frac{\sum(xi:fi)}{\sum fi}$$

$$\bar{x} = \frac{1880}{26}$$

$$\bar{x} = 72,3077$$

#### ❖ Standar deviasi

$$S = \sqrt{\frac{\sum fi [xi - \bar{x}]^2}{n - 1}}$$

$$S = \sqrt{\frac{6761,172}{26-1}}$$

$$S = \sqrt{\frac{6761,172}{26-1}}$$

$$S = \sqrt{\frac{6761,172}{25}}$$

$$S = \sqrt{270,447}$$

$$S = 16,445$$

❖ Variansi ( $s^2$ )

$$(s^2) = \frac{\sum f_i [x_i - \bar{x}]^2}{n-1}$$

$$(s^2) = \frac{6761,187}{26-1}$$

$$(s^2) = \frac{6761,187}{25}$$

$$(s^2) = 270,4$$

❖ Koefisien Variansi (KV)

$$KV = \frac{\text{Standar Deviasi}}{\text{Rata-rata}} \times 100 \%$$

$$KV = \frac{16,445}{72,3077} \times 100 \%$$

$$KV = \frac{16,445}{72,3077} \times 100 \%$$

$$KV = 0,23046 \times 100 \%$$

$$KV = 22,743\%$$

❖ Hasil analisis deskripti dengan SPSS

Statistics		
Kelas Eksperimen		
N	Valid	26
	Missing	0
Mean		72,3077
Median		75,0000
Std. Deviation		16,44571
Variance		270,462
Range		60,00
Minimum		35,00
Maximum		95,00
Sum		1880,00

### Hasil Belajar Peserta didik

Kelas Eksperimen						
		Frequency	Percent	Valid Percent	Cumulative Percent	
Valid	35,00	1	3,8	3,8	3,8	
	45,00	1	3,8	3,8	7,7	
	50,00	2	7,7	7,7	15,4	
	55,00	2	7,7	7,7	23,1	
	60,00	1	3,8	3,8	26,9	
	65,00	2	7,7	7,7	34,6	
	70,00	2	7,7	7,7	42,3	
	75,00	4	15,4	15,4	57,7	
	80,00	2	7,7	7,7	65,4	
	85,00	4	15,4	15,4	80,8	
	90,00	3	11,5	11,5	92,3	
	95,00	2	7,7	7,7	100,0	
	Total		26	100,0	100,0	

Histogram

Kelas Eksperimen

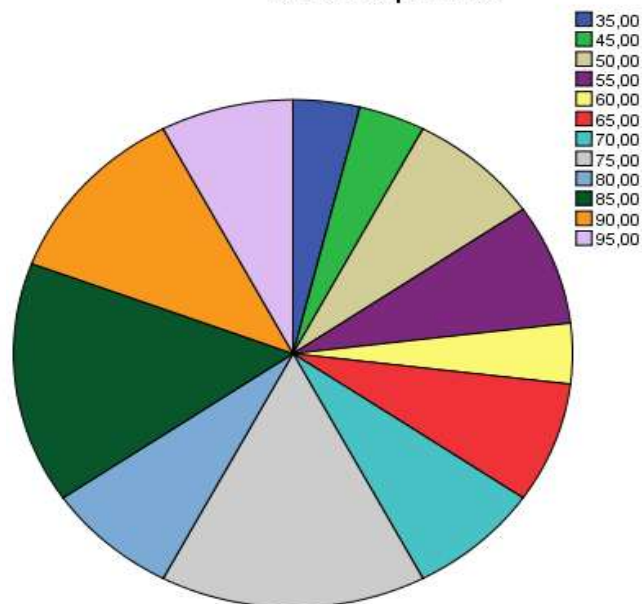

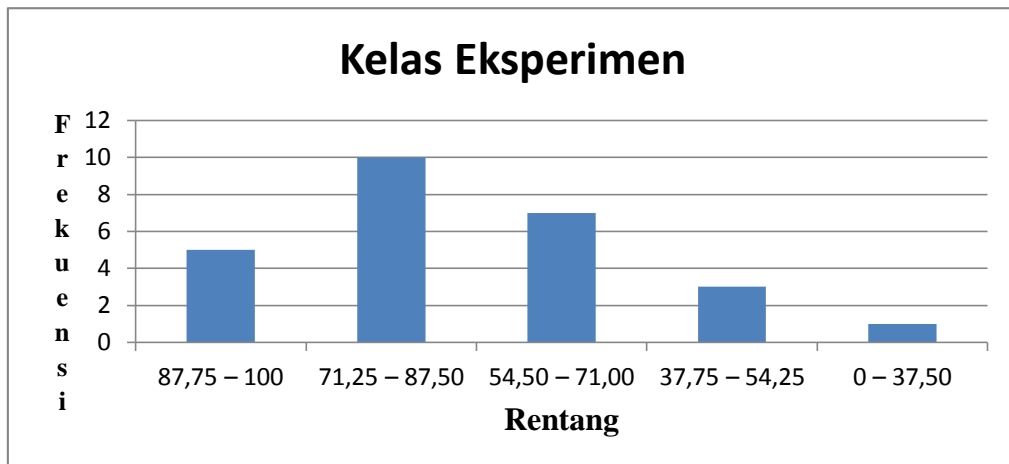

Histogram kategorisasi hasil belajar kelas Eksperimen



## B.2. Analisis Deskriptif Kelas Pembeding

Maksimum = 85

Minimum = 30

N = 26

Xi	Fi	xi.fi	(xi - $\bar{x}$ )	(xi - $\bar{x}$ ) <sup>2</sup>	fi(xi - $\bar{x}$ ) <sup>2</sup>
85	2	170	28,08	788,48	1576,96
80	1	80	23,08	532,68	532,68
75	1	75	18,08	326,88	326,88
70	5	350	13,08	171,08	855,40
65	3	195	8,08	65,28	195,84
60	2	120	3,08	9,48	18,96
55	2	110	-1,92	3,68	7,36
50	1	50	-6,92	47,88	47,88
45	1	45	-11,92	142,08	142,08
40	3	120	-16,92	286,28	858,84
35	3	105	-21,92	480,48	1441,44
30	2	60	-26,92	724,68	1449,36
Jumlah		1480	6,92	3578,96	7453,68

❖ Mean Rata-rata

$$\bar{x} = \frac{\sum(xi:fi)}{\sum fi}$$

$$\bar{x} = \frac{1480}{26}$$

$$\bar{x} = 56,9231$$

❖ Standar deviasi

$$S = \sqrt{\frac{\sum fi [xi - \bar{x}]^2}{n - 1}}$$

$$S = \sqrt{\frac{7453,68}{26-1}}$$

$$S = \sqrt{\frac{7453,68}{26-1}}$$

$$S = \sqrt{\frac{7453,68}{25}}$$

$$S = \sqrt{298,1472}$$

$$S = 17,267$$

❖ Variansi ( $s^2$ )

$$(s^2) = \frac{\sum f_i [x_i - \bar{x}]^2}{n-1}$$

$$(s^2) = \frac{7453,68}{26-1}$$

$$(s^2) = \frac{7453,68}{25}$$

$$(s^2) = 298,15$$

❖ Koefisien Variansi (KV)

$$KV = \frac{\text{Standar Deviasi}}{\text{Rata-rata}} \times 100 \%$$

$$KV = \frac{17,267}{56,9231} \times 100 \%$$

$$KV = 0,30333 \times 100 \%$$

$$KV = 30,333 \%$$

❖ Analisis statistik SPSS

Hasil analisis deskriptip dengan SPSS

**Statistics**  
hasil belajar

N	Valid	26
	Missing	0
Mean		56,9231
Std. Deviation		17,26713
Variance		298,154
Range		55,00
Minimum		30,00
Maximum		85,00
Sum		1480,00



### Hasil belajar peserta didik kelas pembanding

#### hasil belajar

	Frequency	Percent	Valid Percent	Cumulative Percent
30,00	2	7,7	7,7	7,7
35,00	3	11,5	11,5	19,2
40,00	3	11,5	11,5	30,8
45,00	1	3,8	3,8	34,6
50,00	1	3,8	3,8	38,5
55,00	2	7,7	7,7	46,2
Valid 60,00	2	7,7	7,7	53,8
65,00	3	11,5	11,5	65,4
70,00	5	19,2	19,2	84,6
75,00	1	3,8	3,8	88,5
80,00	1	3,8	3,8	92,3
85,00	2	7,7	7,7	100,0
Total	26	100,0	100,0	

#### Histogram

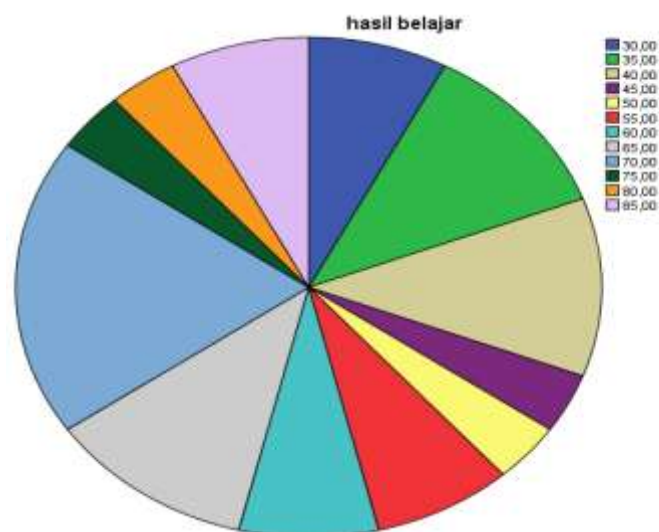

## ❖ Kategorisasi

Grafik kategorisasi hasil belajar

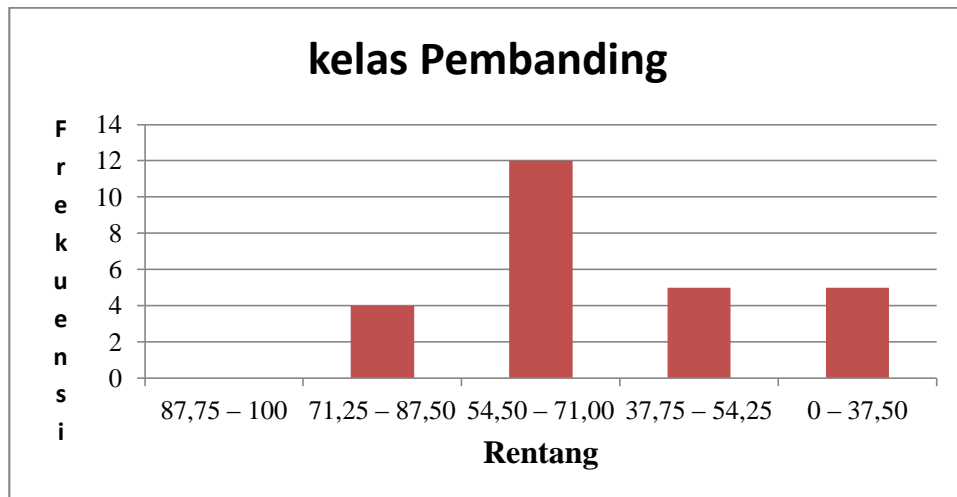

Histogram kategorisasi hasil belajar kelas Pemanding

## **LAMPIRAN C : Analisis Inferensial**



**C.1. Analisis Normalitas Kelas Eksperimen**

**C.2. Analisis Normalitas Kelas Pembanding**

**C.3. Uji Homogenitas**

**C.4. Uji Hipotesis (t-2 Sampel Independent)**

### C.1. Analisis Normalitas Kelas Eksperimen

#### ➤ Pengujian Normalitas secara Manual

NO	$X_i$	$f_i$	$F_k$	$\sum f_i$	$s(X) = \frac{f_k}{\sum f_i}$	$X_i - X$	$Z = \frac{(X_i - X)}{Sd}$	Ztabel	$f_o(X) = 0,5 - \frac{Z}{Z_{tabel}}$	$D = \max(f_o(X) - s(X))$
1	95	2	2	26	0,07	22,69	1,37	0,4147	0,0853	0,0153
2	90	3	5	26	0,19	17,69	1,07	0,3577	0,1423	0,0477
3	85	4	9	26	0,34	12,69	0,77	0,2794	0,2206	0,1194
4	80	2	11	26	0,42	7,69	0,46	0,1772	0,3228	0,0972
5	75	4	15	26	0,57	2,69	0,16	0,0636	0,4364	<b>0,1336</b>
6	70	2	17	26	0,65	-2,30	-0,14	-0,0557	0,5557	0,0943
7	65	2	19	26	0,73	-7,30	-0,44	-0,17	0,67	0,06
8	60	1	20	26	0,76	-12,30	-0,74	-0,2704	0,7704	0,0104
9	55	2	22	26	0,84	-17,30	-1,05	-0,3531	0,8531	0,0131
10	50	2	24	26	0,92	-22,30	-1,35	-0,4115	0,9115	0,0085
11	45	1	25	26	0,96	-27,30	-1,66	-0,4515	0,9515	0,0085
12	35	1	26	26	1	-37,30	-2,26	-0,4881	0,9881	0,0119

Menentukan nilai  $D_{tabel}$  pada kelas eksperimen

$$\begin{aligned}
 D_{tabel} &= D(N) (\alpha) \\
 &= D(26)(0,05) \\
 &= 0,259
 \end{aligned}$$

Keterangan :

- ❖ Jika Dhitung > D tabel maka data tidak terdistribusi normal
- ❖ Jika Dhitung < D tabel maka data terdistribusi normal

Berdasarkan hasil perhitungan diperoleh nilai Dhitung = 0,133 pada taraf signifikan  $\alpha = 0,05$ , sehingga disimpulkan bahwa Dhitung < Dtabel. Hal tersebut menunjukkan bahwa data tersebut terdistribusi normal.

➤ Pengujian normalitas dengan SPSS

Case Processing Summary

	Cases					
	Valid		Missing		Total	
	N	Percent	N	Percent	N	Percent
Kelas Eksperimen	26	100,0%	0	0,0%	26	100,0%

Tests of Normality

	Kolmogorov-Smirnov <sup>a</sup>			Shapiro-Wilk		
	Statistic	df	Sig.	Statistic	df	Sig.
Kelas Eksperimen	,142	26	,190	,945	26	,179

a. Lilliefors Significance Correction

a. Lilliefors Significance Correction

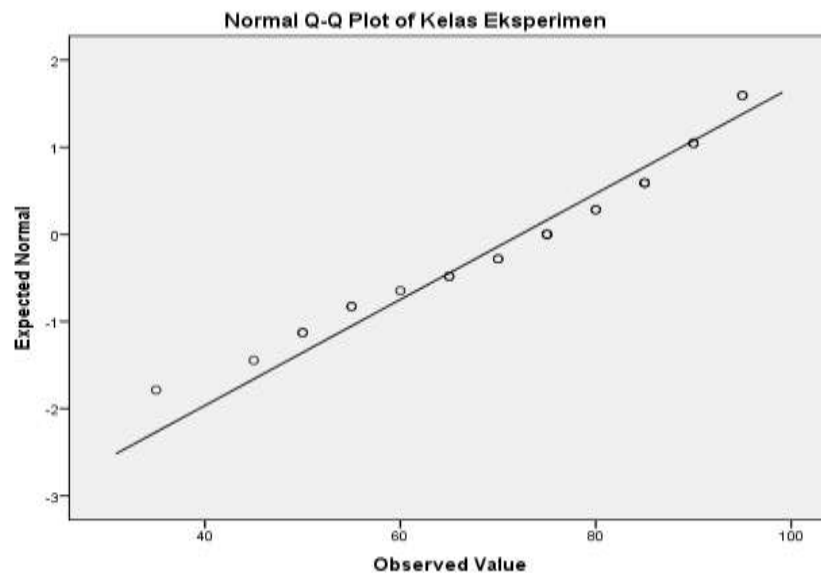

Berdasarkan hasil *analisis* program SPSS di atas, dapat ditunjukkan bahwa nilai *sig.* yang diperoleh sebesar 0.190 untuk Kolmogorov-Smirnov dan nilai *sig.* 0.179 untuk Shapiro-Wilk. Dari nilai tersebut menunjukkan bahwa lebih besar dari taraf signifikan  $\alpha = 0.05$  ( $sig. > 0.05$ ), sehingga dapat disimpulkan bahwa

nilai hasil belajar kelas eksperimen terdistribusi normal. selain itu, pada gambar *Normal Q-Q Plot of Nilai*, dapat ditunjukkan dari titik-titik yang mewakili data hasil belajar tidak berkumpul (berjauhan) pada garis normal linier

## C.2. Analisis Normalitas Kelas Pembanding

### ➤ Pengujian normalitas secara manual

NO	$X_i$	$f_i$	$F_k$	$\sum f_i$	$s(X) = \frac{f_k}{\sum f_i}$	$X_i - X$	$Z = \frac{(X_i - X)}{S_d}$	Ztabel	$f_o(X) = 0,5 - \frac{Z_{tabel}}{S_d}$	D = maks $f_o(X) - s(X)$
1	85	2	2	26	0,07	32,08	1,85	0,4678	0,0322	0,0378
2	80	1	3	26	0,11	27,08	1,56	0,4406	0,0594	0,0506
3	75	1	4	26	0,15	22,08	1,27	0,3980	0,102	0,048
4	70	5	9	26	0,34	17,08	0,98	0,3365	0,1635	0,1765
5	65	3	12	26	0,46	12,08	0,69	0,2549	0,2451	<b>0,2149</b>
6	60	2	14	26	0,53	7,08	0,41	0,1554	0,3446	0,1854
7	55	2	16	26	0,61	2,08	0,12	0,0478	0,4522	0,1578
8	50	1	17	26	0,65	-2,92	-0,16	-0,0636	0,5636	0,0864
9	45	1	18	26	0,69	-7,92	-0,45	-0,1736	0,6736	0,0164
10	40	3	21	26	0,80	-12,92	-0,74	-0,2704	0,7704	0,0296
11	35	3	24	26	0,92	-17,92	-1,03	-0,3485	0,8485	0,0715
12	30	2	26	26	1	-22,92	-1,32	-0,4066	0,9066	0,0934

Menentukan nilai  $D_{tabel}$  pada kelas eksperimen

$$\begin{aligned}
 D_{tabel} &= D(N) (\alpha) \\
 &= D (26)(0,05) \\
 &= 0,259
 \end{aligned}$$

Keterangan :

Jika Dhitung > D tabel maka data tidak terdistribusi normal

Jika  $D_{hitung} < D_{tabel}$  maka data terdistribusi normal

Berdasarkan hasil perhitungan diperoleh nilai  $D_{hitung} = 0,214$  pada taraf signifikan  $\alpha = 0,05$ , sehingga disimpulkan bahwa  $D_{hitung} < D_{tabel}$ . Hal tersebut menunjukkan bahwa data tersebut terdistribusi normal.

➤ **Pengujian Normalitas dengan SPSS**

**Case Processing Summary**

	Cases					
	Valid		Missing		Total	
	N	Percent	N	Percent	N	Percent
Pembanding	26	100,0%	0	0,0%	26	100,0%

**Tests of Normality**

	Kolmogorov-Smirnov <sup>a</sup>			Shapiro-Wilk		
	Statistic	Df	Sig.	Statistic	Df	Sig.
Pembanding	,144	26	,175	,933	26	,091

a. Lilliefors Significance Correction

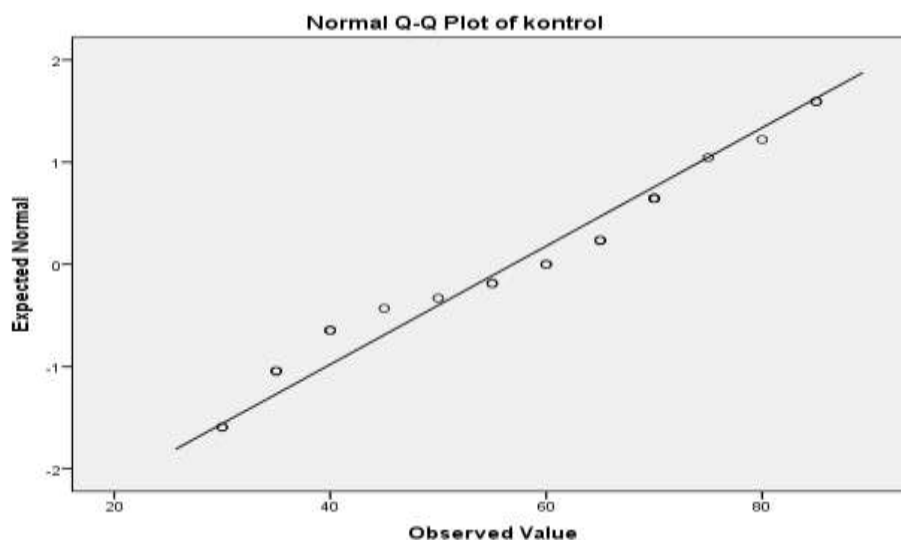

Berdasarkan hasil *analisis* program SPSS di atas, dapat ditunjukkan bahwa nilai *sig.* yang diperoleh sebesar 0.175 untuk Kolmogorov-Smirnov dan nilai *sig.* 0.091 untuk Shapiro-Wilk. Dari nilai tersebut menunjukkan bahwa lebih besar

dari taraf signifikan  $\alpha = 0.05$  ( $sig. > 0.05$ ), sehingga dapat disimpulkan bahwa nilai hasil belajar kelas Pembandingan terdistribusi normal. selain itu, pada gambar *Normal Q-Q Plot of Nilai*, dapat ditunjukkan dari titik-titik yang mewakili data hasil belajar tidak berkumpul (berjauhan) pada garis normal linier.

### C.3. Uji Homogenitas

Standar Deviasi kelas Eksperimen : 16,44571

Varians kelas eksperimen : 270,462

Standar Deviasi kelas pembandingan : 17,267

Varians kelas pembandingan : 298,15

$$F_{hitung} = \frac{SB^2}{SK^2}$$

$$F_{hitung} = \frac{298,15}{270,462}$$

$$F_{hitung} = 1,10.$$

Menentukan nilai FTabel

$$F(\alpha)(k)(n-1) = F(0,05)(2)(26-1) = 3,39$$

$$F(\alpha)(k)(n-1) = F(0,05)(2)(25) = 3,39$$

Berdasarkan hasil perhitungan nilai  $F_{hitung} = 1,10$  dan  $F_{tabel}$  pada taraf signifikan  $\alpha = 0,05$ , sehingga disimpulkan  $F_{hitung} < F_{tabel}$ . Hal tersebut menunjukkan bahwa data tersebut homogen.

#### Test of Homogeneity of Variance

		Levene Statistic	df1	df2	Sig.
Hasil Belajar	Based on Mean	,321	1	50	,573
	Based on Median	,331	1	50	,568
	Based on Median and with adjusted df	,331	1	49,706	,568
	Based on trimmed mean	,367	1	50	,547



#### C.4. Uji Hipotesis (t-2 Sampel Independent)

##### 1. Merumuskan hipotesis secara statistik

Hasil belajar

$$H_0 : \mu_1 = \mu_2$$

$$H_0 : \mu_1 \neq \mu_2$$

Keterangan

$H_0$  : Tidak ada perbedaan hasil belajar fisika antara peserta didik yang diajar dengan menggunakan model pembelajaran *reciprocal teaching* dan yang diajar dengan model pembelajaran langsung pada Peserta didik kelas X SMA Negeri 3 Jeneponto.

$H_1$  : Ada perbedaan hasil belajar fisika antara peserta didik yang diajar dengan menggunakan model pembelajaran *reciprocal teaching* dan yang diajar dengan model pembelajaran langsung pada Peserta didik kelas X SMA Negeri 3 Jeneponto.

##### 2. Menentukan nilai derajat kebebasan (dk)

$$dk = N_1 + N_2 - 2, \text{ Dengan } \alpha = 0,05$$

$$dk = 26 + 26 - 2$$

$$dk = 50$$

##### 3. Menentukan nilai ttabel pada $\alpha = 0,05$

$$ttabel = t(1 - 1/2 \alpha), (dk)$$

$$ttabel = t(1 - 1/2 0,05), (50)$$

$$ttabel = 2,056$$

##### 4. Menentukan nilai thitung

$$\begin{aligned}
 \text{thitung} &= \frac{\bar{x}_1 - \bar{x}_2}{\sqrt{\frac{(n_1-1)s_1^2 + (n_2-1)s_2^2}{n_1+n_2-2} \left(\frac{1}{n_1} + \frac{1}{n_2}\right)}} \\
 \text{thitung} &= \frac{72,3007 - 56,9231}{\sqrt{\frac{(26-1)270,462 + (26-1)298,15}{26+26-2} \left(\frac{1}{26} + \frac{1}{26}\right)}} \\
 \text{thitung} &= \frac{15,3736}{\sqrt{\frac{6761,55 + 7453,75}{50} \left(\frac{1}{26} + \frac{1}{26}\right)}} \\
 \text{thitung} &= \frac{15,3736}{\sqrt{\frac{14215,3}{50} \cdot \frac{2}{26}}} \\
 \text{thitung} &= \frac{15,3736}{\sqrt{21,86969}} \\
 \text{thitung} &= \frac{15,3736}{4,6765} \\
 \text{thitung} &= 3,288.
 \end{aligned}$$

Kesimpulan :

Jika thitung < ttabel maka H0 diterima,

Jika thitung > ttabel maka Ha diterima.

Berdasarkan hasil yang diperoleh pada analisis, dapat ditunjukkan bahwa nilai thitung = 3,288 < ttabel, dengan ttabel = 2,056 sehingga H0 ditolak dan H1 diterima dengan kata lain ada perbedaan hasil belajar fisika peserta didik yang diajar dengan menggunakan model pembelajaran *reciprocal teaching* dan peserta didik yang diajar dengan pembelajaran langsung di SMAN 3 Jeneponto.

M A K A S S A R

Tabel hasil perhitungan perbedaan 2 sampel ( uji t-2 sampel independent)

t-test for Equality of Means					
	T	Df	Sig. (2-tailed)	Mean Difference	Std. Error Difference
Equal variances assumed	3,29	50	0,002	15,384	4,676



## LAMPIRAN D : Instrumen Penelitian

---

- D.1. Rencana Pelaksanaan Pembelajaran (RPP)**
- D.2. Lembar Observasi**
- D.3. Kartu Soal**

### D.1.1 RPP Kelas Eksperimen

#### RENCANA PELAKSANAAN PEMBELAJARAN

##### A. Identitas

1. Sekolah : SMA
2. Mata Pelajaran : Fisika
3. Kelas/Semester : X/ganjil
4. Materi Pokok : gerak Lurus
5. Alokasi Waktu : 3 JP (3 x pertemuan)

##### B. Kompetensi Inti (KI)

KI1 : Menghayati dan mengamalkan ajaran agama yang dianutnya

KI2 : Menghayati dan mengamalkan perilaku jujur, disiplin, santun, peduli (gotong royong, kerjasama, toleran, damai), bertanggung jawab, responsif, dan pro-aktif dalam berinteraksi secara efektif sesuai dengan perkembangan anak di lingkungan, keluarga, sekolah, masyarakat dan lingkungan alam sekitar, bangsa, negara, kawasan regional, dan kawasan internasional.

KI3 : Memahami, menerapkan, menganalisis dan mengevaluasi pengetahuan faktual, konseptual, prosedural, dan metakognitif pada tingkat teknis, spesifik, detil, dan kompleks berdasarkan rasa ingin tahunya tentang ilmu pengetahuan, teknologi, seni, budaya, dan humaniora dengan wawasan kemanusiaan, kebangsaan, kenegaraan, dan peradaban terkait penyebab fenomena dan kejadian, serta menerapkan pengetahuan pada bidang kajian yang spesifik sesuai dengan bakat dan minatnya untuk memecahkan masalah

KI4 : Menunjukkan keterampilan menalar, mengolah, dan menyaji secara efektif, kreatif, produktif, kritis, mandiri, kolaboratif, komunikatif, dan solutif dalam ranah konkret dan abstrak terkait dengan pengembangan

dari yang dipelajarinya di sekolah, serta mampu menggunakan metoda sesuai dengan kaidah keilmuan.

C. Kompetensi Dasar dan Indikator Pencapaian Kompetensi

KD 3	IPK
<p>3.4 Menganalisis besaran-besaran fisis pada gerak lurus dengan kecepatan konstan (tetap) dan gerak lurus dengan percepatan konstan (tetap) berikut penerapannya dalam kehidupan sehari-hari.</p>	<p>3.4.1 Mengidentifikasi pengertian gerak</p> <p>3.4.2 Membedakan antara jarak dan perpindahan.</p> <p>3.4.3 Membedakan antara kecepatan rata-rata dan kecepatan sesaat</p> <p>3.4.4 Menerapkan besaran-besaran fisika dalam GLB dalam bentuk persamaan dan menggunakannya dalam pemecahan masalah.</p> <p>3.4.5 Menerapkan besaran-besaran fisika dalam GLBB dalam bentuk persamaan dan menggunakannya dalam pemecahan masalah</p> <p>3.4.6 Menerapkan besaran-besaran fisika dalam GV dalam bentuk persamaan dan menggunakannya dalam pemecahan masalah</p> <p>3.4.7 Menerapkan besaran-besaran fisika dalam GJB dalam bentuk persamaan dan menggunakannya dalam pemecahan masalah</p>

<p>4.4 Menyajikan data dan grafik hasil percobaan untuk menyelidiki sifat gerak benda yang bergerak lurus dengan kecepatan konstan dan gerak lurus dengan percepatan konstan.</p>	<p>4.4.1 Menyimpulkan karakteristik gerak lurus berubah beraturan (GLBB) melalui percobaan dan pengukuran besaran-besaran terkait</p> <p>4.4.2 Menyimpulkan karakteristik gerak lurus berubah beraturan (GJB) melalui percobaan dan pengukuran besaran-besaran terkait</p>
---	--

#### D. Tujuan Pembelajaran

Melalui model pembelajaran *reciprocal teaching* peserta didik dapat mampu :

1. Membeda-bedakan besaran-besaran pada gerak lurus
2. Menjelaskan karakteristik Gerak Lurus Beraturan (GLB)
3. Menjelaskan karakteristik Gerak Lurus Berubah Beraturan (GLB)
4. Menerapkan besaran-besaran fisika dalam GLB ( gerak lurus beraturan) dalam bentuk persamaan dan menggunakannya dalam pemecahan masalah.
5. Menerapkan besaran-besaran fisika dalam GLBB (gerak lurus berubah beraturan) dalam bentuk persamaan dan menggunakannya dalam pemecahan masalah.
6. Menerapkan besaran-besaran fisika dalam GV (gerak vertikal) dalam bentuk persamaan dan menggunakannya dalam pemecahan masalah.
7. Menerapkan besaran-besaran fisika dalam GJB (gerak jatuh bebas) dalam bentuk persamaan dan menggunakannya dalam pemecahan masalah.

## E. Materi Pembelajaran

### 1. Materi Fakta

- ✓ Berbagai gambar/Foto, contoh GLB, GLBB, Gerak Vertikal, dan GJB

### 2. Materi Konsep

- ✓ Pengertian gerak
- ✓ Pengertian jarak dan perpindahan
- ✓ Pengertian Gerak lurus dengan kecepatan konstan (tetap)
- ✓ Pengertian Gerak lurus dengan percepatan konstan (tetap)
- ✓ Pengertian Gerak Vertikal
- ✓ Pengertian Gerak jatuh bebas

### 3. Materi Prinsip

- ✓ Besaran-besaran pada gerak lurus
- ✓ Gerak lurus dengan kecepatan konstan (tetap)
- ✓ Gerak lurus dengan percepatan konstan (tetap)
- ✓ Gerak Vertikal
- ✓ Gerak jatuh bebas

## F. Pendekatan/ Model/Metode Pembelajaran

1. Pendekatan : Sainifik
2. Metode : Ceramah dan Diskusi.
3. Model : *Reciprocal Teaching*

## G. Media/Alat dan Bahan Pembelajaran

1. Media : Lembar Kerja, papan tulis, spidol dan Gambar/Foto tentang Gerak Lurus Beraturan Dan Gerak Lurus Berubah Beraturan, Gerak Vertikal, dan Gerak Jatuh Bebas

## H. Sumber Belajar

- Buku FISIKA SMA kelas X K13.



I. Langkah-Langkah Pembelajaran  
Pertemuan Pertama (3 JP)

No	Tahap/ Sintaks model	Kegiatan		Estimasi Waktu
		Guru	Siswa	
1.	Pendahuluan	<p>a. Guru memberi salam dan <b>berdoa</b> sebelum pembelajaran dimulai.</p> <p>b. Guru mengecek kehadiran peserta didik.</p> <p>c. Guru meminta peserta didik untuk mengecek kebersihan kelas secara <b>bersama-sama</b>, minimal sekitar tempat duduknya tidak ada sampah.</p> <p>d. Guru memberikan motivasi kepada peserta didik sebelum memulai pembelajaran.</p> <p>e. Guru menyampaikan tujuan yang akan dicapai dalam pembelajaran.</p>	<p>a. Peserta didik menjawab salam, dan secara bersama-sama berdoa sebelum pembelajaran di mulai.</p> <p>b. Peserta didik menjawab ketika namanya disebut pada saat absen.</p> <p>c. Peserta didik mengambil sampah yang ada disekitaran bangkunya dan membuangnya pada tempat sampah.</p> <p>d. Peserta didik mendengar motivasi-motivasi yang disampaikan oleh gurunya.</p> <p>e. Peserta didik mendengar tujuan yang disampaikan oleh gurunya.</p>	15 menit

		<p>f. Guru memberi apersepsi terkait dengan materi yang akan diajarkan.</p> <ul style="list-style-type: none"> <li>• <i>Pada saat kita duduk sekarang apakah bisa dikatakan bergerak?</i></li> <li>• <i>Pada saat kita berada dan duduk diam di dalam mobil yang sedang melaju, apakah kita bisa dikatakan bergerak?</i></li> </ul> <p>g. Guru menyampaikan garis besar materi yang akan diajarkan.</p> <p>h. Guru menyampaikan model, metode dan teknik penilaian yang akan digunakan pada saat pembelajaran.</p>	<p>f. Peserta didik menyimak penjelasan dari gurunya.</p> <p>g. Peserta didik mendengar apa penjelasan dari gurunya mengenai cakupan materi yang akan dipelajari.</p> <p>h. Peserta didik mendengarkan apersepsi yang disampaikan oleh gurunya.</p>	
--	--	--	---	--

2	Kegiatan Inti	<p>i. Guru mengelompokkan peserta didik ke dalam beberapa kelompok heterogen dengan masing-masing kelompok berjumlah 4-5 orang.</p> <p>j. Guru membagikan bahan bacaan atau buku yang didalamnya memuat bacaan yaitu tentang posisi, jarak, kecepatan, perpindahan, percepatan, kecepatan rata-rata dan kecepatan sesaat.</p> <p>k. Guru meminta peserta didik dalam setiap kelompok untuk membaca dan memahami bahan bacaan yang telah diberikan.</p> <p>l. Guru meminta peserta didik untuk merangkum materi penting dari hasil bacaan dalam kelompoknya.</p> <p>m. Guru mengarahkan</p>	<p>i. Peserta didik menempati kelompok yang telah ditetapkan oleh gurunya.</p> <p>j. Peserta didik menerima bahan bacaan yang diberikan oleh Gurunya.</p> <p>k. Peserta didik membaca bahan bacaan yang dibagikan oleh gurunya.</p> <p>l. Peserta didik membuat rangkuman dari materi yang ia pelajari.</p> <p>m. Peserta didik membuat</p>	90 menit
---	---------------	--	---	----------

		<p>peserta didik untuk membuat pertanyaan dari hasil ringkasannya dan</p> <p>n. Guru meminta peserta didik untuk memprediksi materi yang sulit dipahami dari bahan bacaan yang diberikan.</p> <p>o. Guru berkeliling kelas sambil memeriksa hasil pekerjaan kelompok dan memantau keaktifan peserta didik dalam berdiskusi dengan menerapkan empat strategi tersebut.</p> <p>p. Guru meminta setiap perwakilan kelompok mempresentasikan hasil rangkuman yang telah dibuat dari diskusi yang telah dilakukan.</p> <p>q. Guru memberi penguatan kepada peserta didik dengan menjelaskan kembali materi yang didiskusikan oleh</p>	<p>pertanyaan dari hasil ringkasannya.</p> <p>n. Peserta didik memprediksi materi yang sulit dipahami dari bahan bacaan yang ia sudah ringkas.</p> <p>o. Peserta didik tetap duduk di tempat duduknya masing-masing.</p> <p>p. Peserta didik mempresentasikan materi yang telah dirangkum di depan teman-temannya.</p> <p>q. Peserta didik menyimak penguatan yang telah diberikan oleh Gurunya.</p>	
--	--	--	--	--

		peserta didik.		
3	Penutup	<p>r. Guru mengajak peserta didik untuk tepuk tangan kepada peserta didik yang tampil mewakili temannya mempresantasikan hasil diskusinya.</p> <p>s. Gurumenginformasikan untuk pertemuan berikutnya akan mempelajari tentang gerak Lurus dengan percepatannya yang tetap.</p> <p>t. Guru dan peserta didik</p>	<p>r. Peserta didik ikut memberikan tepuk tangan kepda teman kelomponya yang tampil.</p> <p>s. Peserta didik mendengar penjelasan dari Gurunya.</p> <p>t. Peserta didik mendengar</p>	20 menit

		menutup pelajaran dengan membaca do'a	penjelasan dari gurunya.	
--	--	---------------------------------------	--------------------------	--

Pertemuan Kedua (3 Jp)

No	Tahap/ Sintaks model	Kegiatan		Estimasi waktu
		Guru	Siswa	
1	Pendahuluan	<p>a. Guru memberi salam dan <b>berdoa</b> sebelum pembelajaran dimulai.</p> <p>b. Guru mengecek kehadiran peserta didik.</p> <p>c. Guru meminta peserta didik untuk mengecek kebersihan kelas secara <b>bersama-sama</b>, minimal sekitar tempat duduknya tidak ada sampah.</p> <p>d. Guru memberi motivasi-motivasi sebelum memulai pembelajaran.</p>	<p>a. Peserta didik menjawab salam, dan secara bersama-sama berdoa sebelum pembelajaran di mulai.</p> <p>b. Peserta didik merespon ketika namanya disebut pada saat di absen.</p> <p>c. Peserta didik mengambil sampah yang ada disekitaran bangkunya dan membuangnya pada tempat sampah.</p> <p>d. Peserta didik menyimak motivasi-motivasi yang disampaikan oleh</p>	15 menit

		<p>e. Guru bertanya mengenai materi yang dipelajari dipertemuan sebelumnya.</p> <p>f. Guru menyampaikan tujuan pembelajaran.</p> <p>g. Guru memberi apersepsi terkait dengan materi yang akan diajarkan.</p> <ul style="list-style-type: none"> <li>• <i>Guru memperlihatkan contoh gambar/foto/video Gerak lurus beraturan dan gerak lurus berubah beraturan</i></li> </ul> <p>h. Guru menyampaikan garis besar cakupan materi yang akan diajarkan.</p> <p>i. Guru menyampaikan</p>	<p>gurunya.</p> <p>e. Peserta didik menjawab pertanyaan gurunya.</p> <p>f. Peserta didik mendengar tujuan yang disampaikan oleh Gurunya.</p> <p>g. Peserta didik menyimak apersepsi yang disampaikan oleh gurunya.</p> <p>h. Peserta didik menyimak penjelasan dari gurunya mengenai cakupan materi yang akan dipelajari.</p> <p>i. Peserta didik mendengarkan</p>	
--	--	--	--	--

		model, metode dan teknik penilaian yang akan digunakan pada saat pembelajaran.	penjelasan model dan metode dari gurunya.	
2	Kegiatan Inti	<p>j. Guru mengelompokkan peserta didik ke dalam beberapa kelompok heterogen dengan masing-masing kelompok berjumlah 4-5 orang.</p> <p>k. Guru membagikan bahan bacaan atau buku yang didalamnya memuat bacaan yaitu tentang gerak lurus beraturan dan gerak lurus berubah beraturan.</p> <p>l. Guru meminta peserta didik dalam setiap kelompok untuk membaca dan memahami bahan bacaan yang telah diberikan.</p> <p>m. Guru meminta peserta didik untuk merangkam materi penting dari hasil</p>	<p>j. Peserta didik menempati kelompok yang telah ditetapkan oleh gurunya.</p> <p>k. Peserta didik menerima bahan bacaan yang dibagikan oleh gurunya.</p> <p>l. Peserta didik membaca bahan bacaan yang dibagikan oleh gurunya.</p> <p>m. Peserta didik membuat ringkasan / Rangkuman dari Materi yang baca.</p>	75 menit



		<p>bacaan dalam kelompoknya.</p> <p>n. Guru mengarahkan peserta didik untuk membuat pertanyaan dari hasil ringkasannya.</p> <p>o. Guru memerintahkan peserta didik untuk memprediksi materi yang sulit dipahami dari bahan bacaan yang diberikan.</p> <p>p. Guru berkeliling kelas sambil memeriksa hasil pekerjaan kelompok dan memantau keaktifan siswa dalam berdiskusi dengan menerapkan empat strategi tersebut.</p> <p>q. Guru meminta setiap perwakilan kelompok mempresentasikan hasil rangkuman yang telah dibuat dari diskusi yang telah dikerjakan.</p>	<p>n. Peserta didik membuat pertanyaan-pertanyaan dari materi yang diringkas.</p> <p>o. Peserta didik memprediksi materi yang sulit dipahami dari rangkuman yang diringkasnya.</p> <p>p. Peserta didik diam ditempat duduk sambil mendiskusikan materi yang diberikan.</p> <p>q. setiap perwakilan kelompok dari peserta didik mempresentasikan hasil diskusinya.</p>	
--	--	--	---	--

		<p>r. Guru memberi penguatan materi kepada peserta didik dengan menjelaskan kembali materi yang didiskusikan oleh peserta didik serta memberikan contoh soal terkait materi. \</p>	<p>r. Peserta didik menyimak penguatan materi yang disampaikan gurunya.</p>	
3	Penutup	<p>s. Guru mengajak peserta didik memberikan tepuk tangan kepada peserta didik yang tampil mempresentasikan hasil diskusinya.</p> <p>t. Guru menyampaikan materi yang akan dipelajari minggu selanjutnya.</p> <p>u. Guru dan peserta didik menutup pelajaran dengan membaca do'a</p>	<p>s. Peserta didik ikut memberikan tepuk tangan kepada temannya yang tampil mempresentasikan hasil diskusinya.</p> <p>t. Peserta didik mendengar apa yang disampaikan gurunya.</p> <p>u. Peserta didik secara bersama-sama membaca doa yang dipimpin oleh ketua tingkat.</p>	35 menit

## Pertemuan Ketiga (3 JP)

No	Tahap/ Sintaks model	Kegiatan		Estimasi Waktu
		Guru	Siswa	
1.	Pendahuluan	<p>a. Guru memberi salam dan <b>berdoa</b> sebelum pembelajaran dimulai.</p> <p>b. Guru mengabsen untuk mengecek kehadiran pesertadidik.</p> <p>c. Guru meminta peserta didik untuk mengecek kebersihan kelas secara <b>bersama-sama</b>, minimal sekitar tempat duduknya tidak ada sampah.</p> <p>d. Guru menyampaikan motivasi-motivasi kepada peserta didik.</p> <p>e. Guru meminta perwakilan dari peserta didik untuk menjelaskan materi yang dipahami pada pertemuan sebelumnya.</p> <p>f. Guru menyampaikan</p>	<p>a. Peserta didik menjawab salam, dan secara bersama-sama berdoa sebelum pembelajaran di mulai.</p> <p>b. Peserta didik merespon pada saat namanya di absen.</p> <p>c. Peserta didik mengambil sampah yang ada disekitaran bangkunya dan membuangnya pada tempat sampah.</p> <p>d. Peserta didik menyimak motivasi-motivasi yang disampaikan oleh gurunya.</p> <p>e. Peserta didik menjelaskan ulang materi yang dipelajari pada pertemuan sebelumnya.</p> <p>f. Peserta didik mendengar</p>	15 menit

		<p>tujuan yang akan dicapai dalam pembelajaran.</p> <p>g. Guru memberi apersepsi tentang terkait dengan materi yang akan diajarkan.</p> <ul style="list-style-type: none"> <li>• <i>Sebuah bola di lempar ke atas, ternyata pada ketinggian tertentu bola tersebut kembali jatuh ketanah. Apa yang menyebabkan peristiwa tersebut, apakah ada hubungan dengan fisika?</i></li> </ul> <p>h. Guru menyampaikan garis besar cakupan materi gerak lurus dengan kecepatan Konstan.</p> <p>i. Guru menyampaikan model, metode dan teknik penilaian yang akan digunakan pada</p>	<p>tujuan yang disampaikan oleh Gurunya.</p> <p>g. Guru menyimak apersepsi yang disampaikan oleh gurunya.</p> <p>h. Peserta didik menyimak penjelasan dari gurunya mengenai cakupan materi yang akan dipelajari.</p> <p>i. Peserta didik mendengarkan penjelasan dari gurunya.</p>	
--	--	---	--	--

		saat pembelajaran.		
2	Kegiatan Inti	<p>j. Guru mengelompokkan peserta didik ke dalam beberapa kelompok heterogen dengan masing-masing kelompok berjumlah 4-5 orang.</p> <p>k. Guru membagikan bahan bacaan atau buku yang didalamnya memuat bacaan yaitu tentang gerak vertikal dan gerak jatuh bebas.</p> <p>l. Guru memerintahkan peserta didik dalam setiap kelompok untuk membaca dan memahami bahan bacaan yang telah diberikan.</p> <p>m. Guru meminta peserta didik untuk merangkam materi penting dari hasil bacaan dalam kelompoknya.</p> <p>n. Guru mengarahkan peserta didik untuk membuat pertanyaan dari hasil ringkasannya dan</p>	<p>j. Peserta didik menempati kelompok yang telah ditetapkan oleh gurunya.</p> <p>k. Peserta didik menerima bahan bacaan yang diberikan oleh gurunya.</p> <p>l. Peserta didik membaca bahan bacaan yang diberikan oleh gurunya.</p> <p>m. Peserta didik membuat rangkuman dari materi yang ia pelajari.</p> <p>n. Peserta didik membuat pertanyaan dari materi ringkasan materi yang ia buat.</p>	90 menit

		<p>o. Guru meminta peserta didik untuk memprediksi materi yang sulit dipahami dari bahan bacaan yang diberikan.</p> <p>p. Guru berkeliling kelas sambil memeriksa hasil pekerjaan kelompok dan memantau keaktifan siswa dalam berdiskusi dengan menerapkan empat strategi tersebut.</p> <p>q. Guru meminta setiap perwakilan kelompok mempresentasikan hasil rangkuman yang telah dibuat dari diskusi yang telah dilakukan.</p> <p>r. Guru memberi penguatan kepada peserta didik dengan menjelaskan kembali materi yang didiskusikan oleh peserta didik serta memberi contoh soal fisika terkait materi.</p>	<p>o. Peserta didik memprediksi materi yang sulit dipahami dari bahan bacaan yang ia sudah ringkas.</p> <p>p. Peserta didik tetap duduk di tempat duduknya masing-masing.</p> <p>q. Salah satu perwakilan dari setiap kelompok mempresentasikan materi yang telah dirangkum di depan teman-temannya.</p> <p>r. Peserta didik menyimak penguatan materi yang disampaikan oleh Gurunya serta mencatat contoh soal yang diberikan oleh gurunya.</p>	
--	--	---	--	--

3	Penutup	<p>s. Guru mengajak peserta didik memberikan tepuk tangan kepada peserta didik yang tampil mempresentasikan hasil diskusinya.</p> <p>t. Gurumenginformasikan bahwa untuk pertemuan selanjutnya akan diberikan evaluasi berupa sola kognitif</p> <p>u. Guru dan peserta didik menutup pelajaran dengan membaca do'a</p>	<p>s. Peserta didik ikut memberikan tepuk tangan kepada temannya yang tampil mempresentasikan hasil diskusinya.</p> <p>t. Peserta didik mendengar penjelasan dari Gurunya.</p> <p>u. Peserta didik bersama dengan gurunya menutup pembelajaran dengan</p>	20 menit

			bersama-sama membaca doa dan ucapan salam.	
--	--	--	--	--

## Pertemuan 4 (3 jp)

Tahap/ Sintaks model	Kegiatan		Estimasi Waktu
	Guru	Peserta didik	
Pendahuluan	<p>a. Guru memberi salam dan <b>berdoa</b> sebelum pembelajaran dimulai, dilanjutkan mengecek kehadiran peserta didik.</p> <p>b. Guru meminta peserta didik untuk mengecek kebersihan kelas secara <b>bersama-sama</b>, minimal sekitar tempat duduknya tidak ada sampah.</p> <p>c. Guru meminta peserta didik untuk menggeser bangkunya agar ada jarak antar peserta didik</p> <p>d. Guru menyampaikan bahwa Hari ini ada akan tes berupa soal kognitif.</p>	<p>a. Peserta didik menjawab salam, dan secara bersama-sama berdoa sebelum pembelajaran di mulai.</p> <p>b. Peserta didik mengambil sampah disekitaran bangkunya dan membuangnya di tempat sampah.</p> <p>c. Peserta didik langsung menjalankan perintah gurunya</p> <p>d. Peserta didik mendengarkan apa yang disampaikan oleh</p>	10 menit



	e. Guru menyampaikan hal-hal yang menjadi aturan selama mengerjakan soal	gurunya. e. Peserta didik mendengarkan apa yang disampaikan oleh gurunya.	
Kegiatan Inti	f. Guru membagi lembar kerja soal kepada peserta didik.  g. Guru mengintruksikan peserta didik untuk segera mengerjakan soal yang diberikan oleh gurunya.	f. Peserta didik menerima bahan bacaan yang diberikan oleh gurunya.  g. Peserta didik langsung mengerjakan lembar soal yang diberikan oleh gurunya.	120 menit
Penutup	h. Guru dan peserta didik menutup pelajaran dengan membaca do'a	h. Peserta didik bersama dengan gurunya menutup pembelajaran dengan bersama-sama membaca doa dan ucapan salam.	5 menit

## J. Penilaian

### 1. Teknik Penilaian:

- a. Penilaian Sikap : Observasi/pengamatan/Jurnal
- b. Penilaian Pengetahuan : Tes Tertulis
- c. Penilaian Keterampilan : Praktik/Portofolio

### 2. Bentuk Penilaian:

- a. Observasi : lembar pengamatan aktivitas peserta didik
- b. Tes tertulis : lembar soal pilihan ganda
- c. Unjuk kerja : lembar penilaian presentasi

### 3. Instrumen Penilaian (terlampir)

Mengetahui :

Kepala Sekolah,

Jeneponto November 2018

Guru Mata Pelajaran,

ABDUL HAKIM.S.Pd.M.M

NIP. 196898081992031009

NURLINA NATSIR.S.Pd

NIP. 19781125 2005022 007

## LAMPIRAN :

- 1. Bahan ajar
- 2. Instrumen Penilaian.

Materi

## GERAK LURUS

### A. GERAK LURUS

#### 1. Jarak dan Perpindahan

Jarak merupakan panjang lintasan sesungguhnya yang ditempuh oleh suatu benda dalam waktu tertentu. Adapun perpindahan merupakan perubahan kedudukan suatu benda dalam waktu tertentu. Jarak tidak bergantung pada arah sehingga tidak termasuk besaran skalar oleh karena itu jarak selalu bernilai positif. Adapun perpindahan bergantung pada arah sehingga termasuk besaran vektor. Oleh karena itu, perpindahan sepanjang sumbu  $X$  bernilai positif jika arah perpindahan kekanan dan bernilai negatif jika arah perpindahan ke kiri. Perhatikan gambar: 1 untuk konsep jarak dan perpindahan.

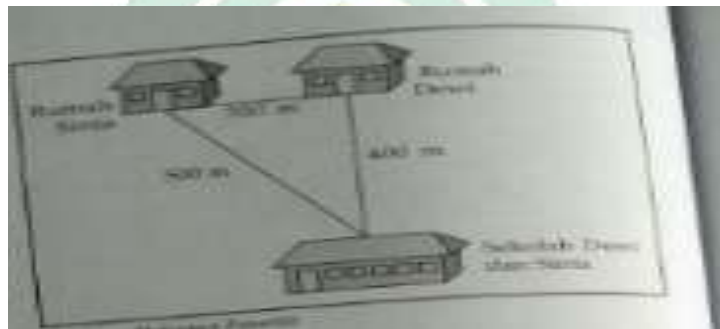

Gambar 1 : jarak dan perpindahan

*“ Dewi dan Sinta setiap pagi berangkat ke sekolah bersama-sama. Sinta menempuh jarak 700 m yaitu menempuh jarak 300 m dari rumahnya menuju rumah Dewi, dan dilanjutkan dengan menempuh jarak 400 m dari rumah Dewi menuju sekolah ”*

Jika suatu benda bergerak dan kembali lagi ke kedudukan semula, dikatakan benda tidak pernah berpindah. Dengan kata lain perpindahan benda sama dengan nol. Misalnya suatu pagi Sinta berangkat ke sekolah. Sampai sekolah, Sinta sakit sehingga izin pulang ke rumah. Dari peristiwa tersebut, perpindahan Sinta bernilai nol karena Sinta tidak berpindah tempat.

#### 2. Kelajuan dan Kecepatan

Orang awam mengira bahwa kelajuan sama dengan kecepatan, padahal dalam ilmu fisika keduanya berbeda. Kelajuan merupakan besaran skalar, sedangkan kecepatan merupakan besaran vektor. Kelajuan tidak memperhatikan arah gerak benda, sedangkan kecepatan memperhatikan arah

gerak benda. Bisa dikatakan bahwa kecepatan adalah kelajuan yang memiliki arah.

Contoh dari kelajuan adalah “ Rara berjalan dengan kelajuan 2 m/s “. Adapun kecepatan dapat dilihat dalam contoh kalimat. “ Rara berjalan dengan kecepatan 2 m/s kearah timur. Oleh karena itu kelajuan merupakan besaran skalar dimana berkaitan dengan jarak dan waktu. Sedangkan kecepatan merupakan besaran vektor dimana berkaitan dengan perpindahan dan waktu.

Benda yang bergerak tidak selalu memiliki kelajuan yang sama. Kelajuannya bisa berubah sesuai dengan lintasan yang dilalui. Ambil contoh saat sebuah mobil bergerak dari kota P ke kota Q . jika kota P dan Q ditarik gerak lurus kedua kota itu terpisah sejauh 200 km. Namun saat pengemudi menjalankan mobilnya dari kota P ke kota Q angka pada odometer bertambah sebesar 160 km. Hal ini karena mobil tidak terus-menerus menempuh lintasan lurus. Mobil juga berbelok, menanjak, dan turun dari dua keadaan ini, muncullah pengertian kelajuan rata-rata dan kecepatan rata-rata yang dijelaskan pada uraian berikut.

a. Kelajuan rata-rata dan Kecepatan Rata-rata

Sebelumnya telah dijelaskan bahwa kelajuan merupakan besaran skalar sehingga persamaan yang berlaku melibatkan besaran jarak dan waktu. Kelajuan rata-rata didefinisikan sebagai hasil bagi jarak total yang ditempuh dengan waktu

$$\bar{v} = \frac{s}{t}$$

Keterangan :

$v$  = kecepatan (m/s)

$s$  = jarak total (m)

$t$  = selang waktu (s)

oleh karena jarak merupakan besaran skalar, sehingga kelajuan rata-rata juga merupakan besaran skalar. Jadi, kelajuan rata-rata tidak bergantung pada arah.

Kecepatan rata-rata adalah hasil bagi antara perpindahan dan selang waktunya.

$$\bar{v}_{rt} = \frac{\Delta \bar{s}}{\Delta t} = \frac{\bar{s}_2 - \bar{s}_1}{t_2 - t_1}$$

Keterangan :

$\bar{v}_{rt}$  = kecepatan rata-rata (m/s)

$\Delta \bar{s}$  = perpindahan (m)

$\Delta t$  = selang waktu (s)

$\bar{s}_1$  = posisi awal (m)

$\bar{s}_2$  = posisi akhir

$t_2 =$  waktu saat di  $\bar{s}_1$

$t_1 =$  waktu saat di  $\bar{s}_2$

Perpindahan merupakan besaran vektor sehingga kecepatan rata-rata juga merupakan besaran vektor. Kecepatan rata-rata searah dengan arah perpindahan. Kecepatan rata-rata dapat bernilai positif bergantung dari tanda perpindahannya. Dua kecepatan rata-rata akan bernilai sama hanya jika besar dan arahnya sama. Besar kecepatan rata-rata adalah besaran skalar. Besar kecepatan rata-rata adalah harga mutlak dari kecepatan rata-rata yang dituliskan dalam persamaan berikut.

$$|\bar{v}_{rt}| = \left| \frac{\Delta \bar{s}}{\Delta t} \right| = \left| \frac{\bar{s}_2 - \bar{s}_1}{t_2 - t_1} \right|$$

Besar kecepatan dapat dicari dengan menghitung dahulu, perpindahannya lalu baru diharga mutlak. Dengan demikian, besar kecepatan rata-rata selalu bernilai.

Contoh soal :

1. Rangkaian kereta api berangkat stasiun A menuju stasiun B.



Mulai km 3 hingga km 73 rangkaian kereta api bergerak lurus beraturan sehingga sehingga jarak yang ditempuh dalam waktu 30 menit. hitunglah

- a. Kelajuan kereta api dari km 3 hingga km 73
- b. Waktu yang diperlukan kereta api untuk menempuh jarak 400 m pada lintasan km 3 hingga km 73.

Penyelesaian :

Diketahui  $s = 70$  km

$$t = 30 \text{ menit} = \frac{1}{2} \text{ jam}$$

ditanyakan : a.  $v$  ?

b. t saat  $s = 400$  m?

Solusi

Jawab :

$$a. \quad v = \frac{s}{t} = \frac{70 \text{ km}}{\frac{1}{2} \text{ jam}} = 140 \text{ km/jam} = 38.89 \text{ m/s}$$

jadi kelajuan kereta api dari 3 km hingga km 73 sebesar 38.89 m/s.

$$b. \quad t = \frac{s}{v} = 400 \text{ m} / 38.89 \text{ m/s} = 10.29 \text{ sekon.}$$

Jadi, waktu yang diperlukan kereta untuk menempuh jarak 400 m pada lintasan km 3 hingga km 73 kira-kira 10.29 sekon.

2. Mobil bergerak dari kota A menuju kota B. Jika kota A dan kota B ditarik garis lurus, garis itu sepanjang 72 km. Namun, kenyataannya setelah mobil bergerak dari kota A ke kota B, pada saat alat odometer memperlihatkan penambahan angka sebesar 96 km. Jika waktu yang dibutuhkan selama perjalanan 1,5 jam, tentukanlah kelajuan rata-rata dan kecepatan rata-rata mobil tersebut.

Penyelesaian :

Diketahui : perpindahan : 72 km

Jarak : 96 km

$\Delta t = 1,5$  jam

Ditanyakan : kelajuan dan kecepatan rata-rata.

$$\text{Kelajuan rata-rata : } \frac{\text{jarak}}{\Delta t} = \frac{96 \text{ km}}{1,5 \text{ jam}} = 64 \text{ km/jam}$$

$$\text{Kecepatan rata-rata : } \frac{\text{perpindahan}}{\Delta t} = \frac{72 \text{ km}}{1,5 \text{ jam}} = 48/\text{jam}$$

jadi kelajuan rata-rata 64 km/jam , sedangkan kecepatan rata-rata 48 km/jam.

### 3. Kelajuan sesaat dan kecepatan sesaat.

Sebelumnya telah dibahas mengenai kecepatan rata-rata dan kelajuan rata-rata pada seluruh waktu saat benda bergerak. Bagaimana jika ingin mengetahui kecepatan benda pada saat tertentu saja? Misalnya ingin disebut kecepatan sesaat. Kecepatan sesaat adalah kecepatan benda pada suatu saat tertentu (sesaat), sedangkan kelajuan sesaat adalah kelajuan pada suatu saat tertentu (sangat pendek), kecepatan sesaat dirumuskan.

$$\bar{v} = \frac{\Delta s}{\Delta t}$$

untuk  $\Delta t$  yang sangat kecil. Untuk menghitung kelajuan atau kecepatan sesaat kita perlu mengukur jarak tempuh dan benda yang bergerak selama selang waktu ( $\Delta t$ ) yang sangat singkat, misal 1/100 sekon atau 1/10 sekon atau 1/100 sekon. Alat sederhana untuk mengukur kelajuan benda-benda adalah pewaktu ketik (ticker timer).

### 3. Percepatan

Suatu benda yang kecepataannya bertambah atau berkurang, atau arahnya berubah dikatakan mengalami percepatan. Percepatan didefinisikan sebagai laju perubahan kecepatan terhadap waktu. Jika kecepatan awal benda  $v_0$  dan berubah menjadi  $v$  selama interval waktu  $t$ , maka percepatannya  $a$  dirumuskan sebagai:

$$a = \frac{v - v_0}{t}$$

Dengan :

$a$  = percepatan benda (m/s<sup>2</sup>)

$v_0$  = kecepatan awal benda (m/s)

$t$  = interval waktu (s).

## B. Gerak Lurus Beraturan

Gerak lurus beraturan didefinisikan sebagai gerak suatu benda dengan kecepatan tetap (Konstan). Kecepatan tetap artinya baik besar maupun arahnya tetap. Kecepatan benda tetap sehingga kata-kata “kecepatan” dapat diganti dengan “kelajuan”. Dengan demikian, kita juga dapat mendefinisikan gerak lurus beraturan sebagai gerak suatu benda pada lintasan lurus dengan kelajuan tetap.

Misalnya anda menumpangi sebuah mobil yang sedang melaju lurus di sebuah jalan tol yang sepi. Untuk selang waktu tertentu, misalnya 5 menit, anda mengamati bahwa jarum speedometer tetap menunjukkan angka 90. Ini menunjukkan bahwa mobil sedang bergerak dengan kelajuan 90 km/jam.

Selama 5 menit mobil melaju pada kelajuan 90 km/jam. Dengan arah tetap. Kelajuan berikut arahnya menyatakan (vektor) kecepatan. Oleh karena itu, dapat dikatakan bahwa selama 5 menit mobil melaju pada kecepatan tetap 90 km/jam.

Gerak lurus suatu benda yang menempuh lintasan lurus dengan arah dan kelajuan tetap atau gerak suatu benda dengan kecepatan tetap didefinisikan sebagai gerak lurus beraturan (disingkat GLB). Kecepatan tetap sama artinya dengan percepatan nol sehingga GLB juga dapat didefinisikan sebagai gerak benda dengan percepatan nol.

### 1. Kinematika gerak lurus beraturan

Bagaimanakah persamaan untuk gerak lurus beraturan? Pada GLB, kecepatan tiap benda adalah sama, yaitu  $v$  sehingga kecepatan rata-rata pada GLB sama dengan  $v$ , dari definisi kecepatan rata-rata pada persamaan berikut diperoleh sebagai berikut.

$$\bar{v} = \frac{\Delta x}{\Delta t}$$

$$\Delta x = \bar{v} \Delta t$$

Ambil saat awal mengamati gerak ( $t_{aw} = 0$ ) posisi benda ada di  $x_{aw} = x_0$  dan saat akhir mengamati gerak  $t_{ak} = t$  posisi benda ada di  $x_{ak} = x$  karena dalam GLB kecepatan adalah konstan sehingga kecepatan rata-rata ( $\bar{v}$ ) sama dengan kecepatan sesaat ( $v$ ).

$$\Delta x = v \Delta t$$

$$x_{ak} - x_{aw} = v(t_{ak} - t_{aw})$$

$$x - x_0 = v(t - 0)$$

$$\Delta x = x - x_0 = vt$$

Jadi, ciri dari gerak lurus beraturan (GLB)

- 1). Kecepatan  $v_0 = v$  tetap
- 2). Percepatan  $a=0$ , dan
- 3).  $\Delta x = v \cdot t$  atau  $x = x_0 + vt$

## 2. grafik kecepatan dan posisi GLB

Pada GLB kecepatan gerak benda selalu tetap sehingga grafik kecepatan terhadap waktu (grafik  $v-t$ ) pasti berbentuk garis lurus sejajar sumbu  $t$ , seperti pada gambar 2. Bagaimana grafik posisi terhadap waktunya (Grafik  $x-t$ )? Telah anda ketahui persamaan  $y = n + mx$  dengan  $m$  dan  $n$  adalah konstanta, grafik  $y$  terhadap  $x$  berbentuk garis lurus condong ke atas dengan gradien  $m = \tan \theta$  dan intersep  $n$ . Persamaan posisi GLB, yaitu  $x = x_0 + vt$ . Mirip dengan persamaan garis  $y = n + mx$ . Oleh karena itu, grafik  $x-t$  akan berbentuk garis lurus miring ke atas dengan gradien  $= \tan \theta = v$  dan intersep  $x_0$  seperti pada gambar. Kemiringan garis yang semakin curam menunjukkan gerak lurus benda semakin cepat.

Sangat sulit untuk memberi contoh gerak lurus beraturan dalam keseharian. Ada beberapa contoh berikut ini diantaranya:

- 1). Mobil yang sedang bergerak lurus pada jalan raya dengan angka speedometer tetap selama suatu selang waktu. Dengan tidak ada perubahan kelajuan dan arah gerak.
- 2). Elevator yang sedang bergerak keatas. Dipertengahan antara lantai ke satu ke lantai lima. Disini tidak ada perubahan pada arah gerak dan kelajuan. Didalam elevator, anda akan merasaseolah-olah elevator diam.
- 3). Pesawat terbang yang telah mencapai keseimbangan pada ketinggian tertentu. Pada contoh ini pesawat terbang bergerak lurus tanpa perubahan kelajuan. Jika tidak dapat melihat keluar melalui jendela, didalam pesawat anda akan merasa seolah-olah diam.

## C. Gerak Lurus Berubah Beraturan

Gerak Lurus Berubah Beraturan atau disingkat GLBB adalah gerak suatu benda yang lintasannya berupa garis lurus dengan kecepatan yang berubah-ubah secara teratur. Kecepatan gerak benda pada GLBB dapat berubah secara teratur karena benda mengalami percepatan atau perlambatan yang konstan atau tetap. Seperti pada kasus bersepeda di jalan turunan, maka kita akan mengalami



percepatan sedangkan di jalan tanjakan kita akan mengalami perlambatan. Jadi, gerak lurus berubah beraturan juga dapat diartikan sebagai gerak lurus dengan percepatan yang tetap. Namun kenyataannya, ketika bersepeda kita tidak mengalami percepatan atau perlambatan yang tetap, karena sangat sulit untuk mengendalikan percepatan yang stabil saat mengayuh sepeda. Contoh nyata benda yang mengalami gerak lurus berubah beraturan (GLBB) adalah saat kita melemparkan sebuah bola vertikal ke atas. Selama bergerak vertikal ke atas, bola mengalami perlambatan secara beraturan menurut selang waktu tertentu. Pada titik tertinggi, besar kecepatannya nol. Pada saat bola kembali jatuh ke tanah, besar kecepatannya bertambah secara beraturan menurut selang waktu tertentu.

### 1. Ciri-Ciri gerak lurus beraturan

Suatu benda dikatakan bergerak lurus berubah beraturan (GLBB) apabila memenuhi karakteristik sebagai berikut:

- a. Lintasannya berbentuk garis lurus
- b. Kecepatan benda berubah secara teratur ( $v = \text{berubah}$ )
- c. Percepatan benda tetap ( $a = \text{konstan}$ )

Untuk membedakan gerak benda termasuk GLB atau GLBB sangat mudah sekali. Untuk benda yang melakukan gerak lurus beraturan (GLB) kecepatan benda selalu konstan sehingga tidak ada istilah kecepatan awal, kecepatan akhir, diam, berhenti, percepatan atau gravitasi bumi. Sedangkan, untuk benda yang melakukan gerak lurus berubah beraturan (GLBB) akan selalu ada istilah kecepatan awal, kecepatan akhir, diam, berhenti, percepatan atau gravitasi bumi.

### 2. Macam-Macam Gerak Lurus Berubah Beraturan

Jenis-jenis gerak dalam fisika ada banyak sekali. Namun untuk jenis gerak lurus berubah beraturan (GLBB) ada dua macam yaitu:

- a. Gerak Lurus Berubah Beraturan Dipercepat (GLBB dipercepat)

GLBB dipercepat adalah gerak suatu benda pada lintasan yang lurus dengan percepatan yang bertambah secara beraturan atau dengan kata lain benda mengalami **percepatan yang konstan**. Beberapa contoh GLBB dipercepat antara lain:

1. buah kelapa jatuh dari pohonnya.
2. Bola yang menggelinding ke bawah pada bidang miring dan licin.
3. Seseorang bersepeda menuruni bukit tanpa dikayuh
4. Seorang anak bermain skuter menuruni jalanan tanpa dorongan

- b. Gerak Lurus Berubah Beraturan Diperlambat (GLBB diperlambat)

GLBB diperlambat adalah gerak suatu benda pada lintasan yang lurus dengan percepatan yang berkurang secara beraturan atau dengan kata lain benda mengalami **perlambatan yang konstan**. Contohnya adalah saat kita

melemparkan benda vertikal ke atas. Kita tahu bahwa percepatan merupakan besaran vektor. Jadi selain mempunyai besar, percepatan juga memiliki arah, sehingga percepatan dapat bernilai positif dan negatif. Jika percepatan benda bernilai positif (+) maka benda mengalami percepatan. Sedangkan jika percepatan benda bernilai negatif (-), maka benda mengalami perlambatan. Contoh GLBB di perlambat adalah:

- 1) Seseorang yang mengendari sepeda motor pada jalanan kerikil
- 2) Bola pingpong menggelinding di atas pasir

### 3. Rumus-Rumus Pada Gerak Lurus Berubah Beraturan

Persamaan besaran-besaran fisika dalam gerak lurus berubah beraturan (GLB) adalah sebagai berikut:

- a. Hubungan antara Kecepatan ( $v$ ), Percepatan ( $a$ ) dan Waktu ( $t$ ) pada GLBB

Kita tahu bahwa rumus percepatan adalah perubahan kecepatan dibagi selang waktu. secara matematis rumus percepatan ditulis:

$$a = \frac{v - v_0}{T} \dots\dots\dots \text{pers. (1)}$$

Jika kedua ruas kita kalikan dengan  $t$ , maka persamaan (1) akan menjadi:

$$at = v - v_0 \dots\dots\dots \text{pers. (2)}$$

Dari persamaan (2) kita dapat menentukan kecepatan sebuah benda setelah selang waktu tertentu jika diketahui percepatannya. Rumus kecepatan pada GLBB adalah sebagai berikut:

$$v = v_0 \pm at \dots\dots\dots \text{pers. (3)}$$

Keterangan:

$v_0$  = kecepatan awal (m/s)

$V$  = kecepatan akhir (m/s)

$A$  = percepatan (m/s<sup>2</sup>)

$T$  = waktu (s)

Tanda  $\pm$  menunjukkan bahwa nilai percepatan dapat berharga positif dan negatif. Jika positif berarti benda mengalami percepatan dan jika negatif berarti benda mengalami perlambatan.

b. Hubungan antara Jarak ( $s$ ), Percepatan ( $a$ ) dan Waktu ( $t$ ) pada GLBB

Selanjutnya kita akan menentukan jarak benda setelah selang waktu  $t$  ketika benda tersebut mengalami percepatan konstan. Dari rumus kecepatan rata-rata:

$$v_{rata2} = \frac{s - s_0}{T} \dots\dots\dots \text{pers. (4)}$$

Persamaan (4) bisa kita tuliskan sebagai berikut:

$$s = s_0 + v_{rata2} \cdot t \dots\dots\dots \text{pers. (5)}$$

Karena dalam GLBB kecepatannya bertambah atau berkurang secara beraturan, maka ada yang namanya kecepatan awal ( $v_0$ ) dan kecepatan akhir ( $v$ ) sehingga besar kecepatan rata-ratanya ( $v_{rata2}$ ) adalah  $\frac{1}{2}(v_0 + v)$ . Sehingga kecepatan rata-rata dapat dirumuskan sebagai berikut:

$$v_{rata2} = \frac{v_0 + v}{2} \dots\dots\dots \text{pers. (6)}$$

Dengan mensubstitusikan persamaan (6) dan persamaan (3) ke dalam persamaan (5), maka didapatkan persamaan sebagai berikut:

$$s = s_0 + v_{rata2} \cdot t$$

$$s = s_0 + \left( \frac{v_0 + v}{2} \right) t \dots\dots\dots \text{pers. (7)}$$

$$s = s_0 + \left( \frac{v_0 + v_0 \pm at}{2} \right) t \dots\dots\dots \text{pers. (8)}$$

$$s = s_0 + v_0 t \pm \frac{1}{2} at^2 \dots\dots\dots \text{pers. (9)}$$

Keterangan:

$s_0$  = Jarak awal (m)

$S$  = Jarak akhir (m)

$v_0$  = kecepatan awal (m/s)

$V$  = kecepatan akhir (m/s)

$A$  = percepatan ( $\text{m/s}^2$ )

$T$  = waktu (s)

c. Hubungan antara Jarak ( $s$ ), Kecepatan ( $v$ ) dan Percepatan ( $a$ ) pada GLBB

Dalam hubungan ini, kita akan menurunkan persamaan selanjutnya, yang berguna pada soal dimana waktu  $t$  tidak diketahui. Dari persamaan (1) kita peroleh rumus:

$$t = \frac{v - v_0}{A} \dots\dots\dots \text{pers. (10)}$$

Kemudian substitusikan persamaan (10) ke dalam persamaan (7) sehingga kita peroleh persamaan sebagai berikut:

$$S = s_0 + \left( \frac{v + v_0}{2} \right) \left( \frac{v - v_0}{A} \right)$$

$$S = s_0 + \frac{v^2 - v_0^2}{2a}$$

$$v^2 = v_0^2 \pm 2a(s - s_0)$$

$$v^2 = v_0^2 \pm 2a \Delta s \dots\dots\dots \text{pers. (11)}$$

Keterangan:

$\Delta s$  = perpindahan (m)

$v_0$  = kecepatan awal (m/s)

$V$  = kecepatan akhir (m/s)

$A$  = percepatan ( $\text{m/s}^2$ )

Kita sekarang sudah mempunyai tiga rumus penting untuk menyelesaikan soal yang berhubungan dengan gerak lurus berubah beraturan (GLBB). Jika kita kumpulkan ketiga rumus tersebut adalah:

$$V = v_0 \pm at$$

$$S = s_0 + v_0 t \pm \frac{1}{2} at^2$$

$$v^2 = v_0^2 \pm 2as$$

#### 4. Macam-Macam Grafik Pada Gerak Lurus Berubah Beraturan

Sama halnya dengan grafik pada GLB, dalam gerak lurus berubah beraturan juga terdapat tiga jenis grafik. ketiga jenis grafik tersebut yakni:

- a. Grafik Hubungan Jarak Terhadap Waktu (Grafik s-t) Pada GLBB

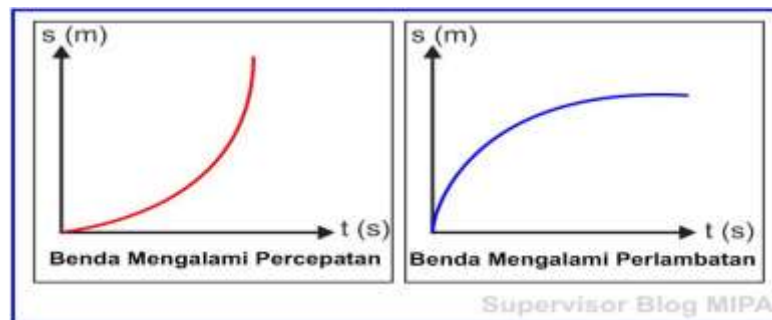

Perhatikan gambar grafik s-t pada GLBB di atas. Jika gerak benda mengalami percepatan ( $a$  bernilai positif) maka kurvanya adalah berbentuk parabola terbuka ke atas sedangkan jika benda mengalami perlambatan ( $a$  bernilai negatif) maka kurvanya berbentuk parabola terbuka ke bawah.

- b. Grafik Hubungan Kecepatan Terhadap Waktu (*Grafik v-t*) Pada GLBB

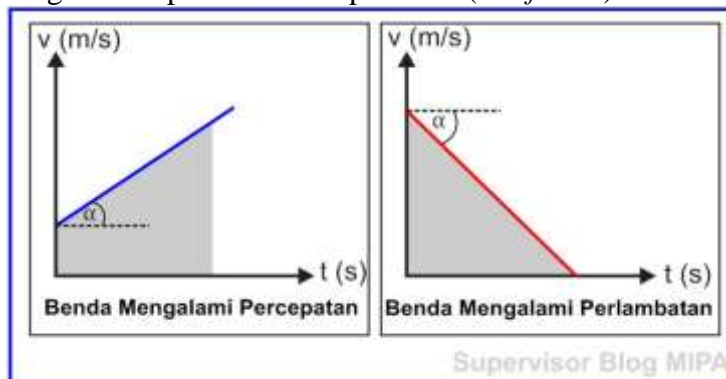

Berdasarkan gambar kedua grafik v-t pada GLBB di atas, kemiringan kurva merupakan besar percepatan benda, sehingga nilai percepatan dirumuskan:

$$a = \tan \alpha = \frac{\Delta v}{\Delta t}$$

Dan luas daerah di bawah kurva (daerah yang di arsir) merupakan besar jarak yang ditempuh benda

$$s = \text{Luas grafik} = v.t$$

- a. Grafik Hubungan Percepatan Terhadap Waktu (*Grafik a-t*) Pada GLBB



Luas daerah yang di arsir pada grafik a-t di atas merupakan besar kecepatan benda.

$$v = \text{Luas grafik} = a.t$$

## D. Gerak Vertikal ke Atas

### 1. Pengertian Gerak Vertikal ke Atas

Gerak vertikal ke Atas adalah salah satu bentuk gerak lurus yang termasuk kelompok Gerak Lurus Berubah Beraturan (GLBB) dimana pergerakan benda dimulai dengan kecepatan awal dan lintasan pergerakan benda adalah vertikal ke atas. Pada gerak vertikal ke atas, semakin lama kecepatan benda akan semakin berkurang karena ditolak oleh gaya gravitasi, sehingga pada saat mencapai ketinggian tertentu benda tersebut akan berhenti dan jatuh kembali ke tanah. Nah gerakan saat jatuhnya benda ke tanah ini disebut dengan Gerak Jatuh Bebas. Karena perubahan kecepatannya dipengaruhi oleh gaya gravitasi, maka percepatan yang dipakai pada gerak vertikal ke atas adalah percepatan gravitasi itu sendiri, tetapi nilainya negatif karena gaya gravitasi membuat benda akan semakin lambat (perlambatan). Contoh dari gerak vertikal ke atas adalah ketika kita melemparkan batu ke atas. Gerakan batu sebelum menyentuh titik ketinggian tertinggi yang dapat dicapainya disebut dengan Gerak Vertikal ke Atas

### 2. Ciri-Ciri Gerak Vertikal ke atas

- Lintasannya berupa garis lurus vertikal
- Bergerak dari titik terendah ke titik tertinggi
- Memiliki kecepatan awal

- Kecepatan benda semakin lama semakin menurun (terjadi perlambatan)
- Kecepatan benda pada titik tertinggi sama dengan nol
- Karena dipengaruhi gravitasi, maka percepatan yang dipakai adalah percepatan gravitasi, tetapi nilainya negatif ( $a = -g$ ).

## E. Gerak Vertikal ke Bawah

### 1. Pengertian Gerak Vertikal ke Bawah

Gerak Vertikal ke Bawah adalah salah satu bentuk gerak lurus yang termasuk kelompok Gerak Lurus Berubah Beraturan (GLBB) dimana pergerakan benda dimulai dengan kecepatan awal dan lintasan pergerakan benda adalah vertikal ke bawah. Pada gerak vertikal ke bawah, kecepatan benda semakin lama akan semakin sehingga terjadi percepatan pada benda. Nah percepatan ini dipengaruhi oleh gaya gravitasi sehingga nilai percepatannya sama dengan nilai percepatan gravitasi ( $a = g$ ). Gerak Vertikal ke Bawah harus memiliki kecepatan awal, apabila benda tersebut tidak memiliki kecepatan awal atau jatuh dengan sendirinya maka gerakan yang terjadi adalah Gerak Jatuh Bebas (GJB). Contoh gerak vertikal ke bawah adalah ketika kita melempar batu dari ketinggian tertentu.

### 2. Ciri-Ciri Gerak Vertikal ke Bawah

- Lintasannya berupa garis lurus vertikal
- Bergerak dari titik tertinggi ke titik terendah
- Memiliki kecepatan awal
- Semakin lama kecepatan benda semakin meningkat sebelum akhirnya terhenti oleh permukaan
- Karena dipengaruhi gravitasi, maka percepatan yang dipakai adalah percepatan gravitasi yang nilainya positif ( $a = g$ ).
- 

## F. Gerak Jatuh Bebas (GJB)

### 1. Pengertian Gerak Jatuh Bebas (GJB)

Gerak Jatuh Bebas (GJB) adalah salah satu bentuk gerak lurus dalam kelompok Gerak Lurus Berubah Beraturan (GLBB) dimana pergerakan benda hanya dipengaruhi oleh gaya gravitasi dan gaya gesek dengan udara. Gerak jatuh bebas merupakan gerakan yang terjadi tanpa adanya kecepatan awal pada benda (kecepatan awal sama dengan nol). Contohnya adalah ketika buah jatuh ke tanah dari pohonnya. Kecepatan yang terjadi pada gerak jatuh bebas terus berubah dan bertambah tergantung dari ketinggiannya, oleh karena itu gerak ini termasuk kedalam kelompok Gerak Lurus Berubah Beraturan (GLBB). Selama terjadinya Gerak jatuh bebas, pergerakan benda akan dipengaruhi oleh 2 gaya utama, yaitu gaya gravitasi yang membuat kecepatannya bertambah dan gaya gesek dengan udara yang menghambat

penambahan kecepatan, dalam hal ini gaya gravitasi arahnya selalu berlawanan dengan gaya gesekan benda.

---

**GERAK JATUH BEBAS (GJB)**

---



ILMUDAIAR.COM

## 2. Ciri-Ciri Gerak Jatuh Bebas

- Memiliki lintasan yang berupa garis lurus vertikal.
- Tidak memiliki kecepatan awal (kecepatan awal sama dengan nol).
- Terjadi perubahan kecepatan sehingga terdapat percepatan atau perlambatan benda.
- Pergerakan terjadi dari ketinggian tertentu.
- Dipengaruhi oleh gaya gravitasi dan gaya gesekan dengan udara.
- Percepatan benda sama dengan percepatan gravitasi ( $a = g$ ).

## LAMPIRAN

### Penilaian kognitif

#### Soal Kognitif

1. Gerak suatu benda pada lintasan lurus dengan kecepatan tetap dalam selang waktu yang sama disebut...
  - a. Gerak parabola
  - b. Gerak lurus berubah beraturan
  - c. Gerak vertikal
  - d. Gerak lurus
  - e. Gerak lurus beraturan
  
2. Perhatikan beberapa kejadian dalam kehidupan sehari-hari berikut!
  1. Seseorang bersepeda menuruni bukit tanpa dikayuh
  2. Bola yang menggelinding ke bawah pada bidang miring dan licin
  3. Bola kasti dilempar vertikal ke atas sampai mencapai titik tertingginya
  4. Seseorang yang mengendarai sepeda motor pada jalanan kerikil
  5. Bola pingpong menggelinding di atas pasir
  6. Seorang anak bermain skuter menuruni jalanan tanpa dorongan

Dari keenam peristiwa diatas. Peristiwa yang merupakan contoh GLBB dipercepat ditunjukkan oleh nomor



- A. 1) (2) dan (6)
- B. (1) (2) dan (3)
- C. (1) (3) dan (5)
- D. (2) (4) dan (6)
- E. (3) (4) dan (5)

3. Perhatikan Grafik berikut ini

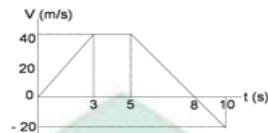

dari grafik diatas, jarak tempuh gerak benda dari  $t = 5$  s hingga  $t = 10$  s adalah:

- A. 80 s
- B. 100 s
- C. 160 s
- D. 200 s
- E. 150 s

4. Sebuah benda bergerak beraturan searah sumbu x dengan kecepatan 30 m/s. pada arah sumbu y ada sebuah gaya yang menimbulkan percepatan  $6 \text{ m/s}^2$ . Bagaimana lintasan benda dan berapa kecepatan benda setelah 9 sekon?

- A. 61,77 m/s dengan lintasan benda  $\frac{x^2}{300}$
- B. 65,80 m/s dengan lintasan benda  $\frac{x^2}{300}$
- C. 72,65 m/s dengan lintasan benda  $\frac{x^2}{300}$
- D. 75, 65 m/s dengan lintasan benda  $\frac{x^2}{300}$
- E. 76,50 m/s dengan lintasan benda  $\frac{x^2}{300}$

5. Sebuah mobil bergerak dengan kelajuan awal 72 km/jam kemudian direm hingga berhenti pada jarak 8 meter dari tempat mulainya pengereman. Besarnya percepatan benda adalah.....

- A.  $30 \text{ m/s}^2$
- B.  $25 \text{ m/s}^2$
- C.  $20 \text{ m/s}^2$
- D.  $15 \text{ m/s}^2$
- E.  $10 \text{ m/s}^2$

### D.1.2 RPP Kelas Pemandang

#### RENCANA PELAKSANAAN PEMBELAJARAN

##### A. Identitas

- 6. Sekolah : SMA
- 7. Mata Pelajaran : Fisika
- 8. Kelas/Semester : X/ganjil
- 9. Materi Pokok : gerak Lurus
- 10. Alokasi Waktu : 3 JP (3 x pertemuan)

##### B. Kompetensi Inti (KI)

KI1: Menghayati dan mengamalkan ajaran agama yang dianutnya

KI2: Menghayati dan mengamalkan perilaku jujur, disiplin, santun, peduli (gotong royong, kerjasama, toleran, damai), bertanggung jawab, responsif, dan pro-aktif dalam berinteraksi secara efektif sesuai dengan perkembangan anak di lingkungan, keluarga, sekolah, masyarakat dan lingkungan alam sekitar, bangsa, negara, kawasan regional, dan kawasan internasional.

KI3: Memahami, menerapkan, menganalisis dan mengevaluasi pengetahuan faktual, konseptual, prosedural, dan metakognitif pada tingkat teknis, spesifik, detil, dan kompleks berdasarkan rasa ingin tahunya tentang ilmu pengetahuan, teknologi, seni, budaya, dan humaniora dengan wawasan kemanusiaan, kebangsaan, kenegaraan, dan peradaban terkait penyebab fenomena dan kejadian, serta menerapkan pengetahuan pada bidang kajian yang spesifik sesuai dengan bakat dan minatnya untuk memecahkan masalah

KI4: Menunjukkan keterampilan menalar, mengolah, dan menyaji secara efektif, kreatif, produktif, kritis, mandiri, kolaboratif, komunikatif, dan solutif dalam ranah konkret dan abstrak terkait dengan pengembangan

dari yang dipelajarinya di sekolah, serta mampu menggunakan metoda sesuai dengan kaidah keilmuan.

C. Kompetensi Dasar dan Indikator Pencapaian Kompetensi

KD 3	IPK
<p>3.4 Menganalisis besaran-besaran fisis pada gerak lurus dengan kecepatan konstan (tetap) dan gerak lurus dengan percepatan konstan (tetap) berikut penerapannya dalam kehidupan sehari-hari.</p>	<p>3.4.1 Mengidentifikasi pengertian gerak</p> <p>3.4.2 Membedakan antara jarak dan perpindahan.</p> <p>3.4.3 Membedakan antara kecepatan rata-rata dan kecepatan sesaat</p> <p>3.4.4 Menerapkan besaran-besaran fisika dalam GLB dalam bentuk persamaan dan menggunakannya dalam pemecahan masalah.</p> <p>3.4.5 Menerapkan besaran-besaran fisika dalam GLBB dalam bentuk persamaan dan menggunakannya dalam pemecahan masalah</p> <p>3.4.6 Menerapkan besaran-besaran fisika dalam GV dalam bentuk persamaan dan menggunakannya dalam pemecahan masalah</p> <p>3.4.7 Menerapkan besaran-besaran fisika dalam GJB dalam bentuk persamaan dan menggunakannya dalam pemecahan masalah</p>

<p>4.4 Menyajikan data dan grafik hasil percobaan untuk menyelidiki sifat gerak benda yang bergerak lurus dengan kecepatan konstan dan gerak lurus dengan percepatan konstan.</p>	<p>4.4.1 Menyimpulkan karakteristik gerak lurus berubah beraturan (GLBB) melalui percobaan dan pengukuran besaran-besaran terkait</p> <p>4.4.2 Menyimpulkan karakteristik gerak lurus berubah beraturan (GJB) melalui percobaan dan pengukuran besaran-besaran terkait</p>
---	--

#### D. Tujuan Pembelajaran

Melalui model pembelajaran langsung peserta didik dapat mampu :

1. Membeda-bedakan besaran-besaran pada gerak lurus
2. Menjelaskan karakteristik Gerak Lurus Beraturan (GLB)
3. Menjelaskan karakteristik Gerak Lurus Berubah Beraturan (GLB)
4. Menerapkan besaran-besaran fisika dalam GLB ( gerak lurus beraturan) dalam bentuk persamaan dan menggunakannya dalam pemecahan masalah.
5. Menerapkan besaran-besaran fisika dalam GLBB (gerak lurus berubah beraturan) dalam bentuk persamaan dan menggunakannya dalam pemecahan masalah.
6. Menerapkan besaran-besaran fisika dalam GV (gerak vertikal) dalam bentuk persamaan dan menggunakannya dalam pemecahan masalah.
7. Menerapkan besaran-besaran fisika dalam GJB (gerak jatuh bebas) dalam bentuk persamaan dan menggunakannya dalam pemecahan masalah.

#### E. Materi Pembelajaran

##### 1. Materi Fakta

- ✓ Berbagai gambar/Foto, contoh GLB, GLBB, Gerak Vertikal, dan GJB

##### 2. Materi Konsep

- ✓ Pengertian gerak
- ✓ Pengertian jarak dan perpindahan
- ✓ Pengertian Gerak lurus dengan kecepatan konstan (tetap)
- ✓ Pengertian Gerak lurus dengan percepatan konstan (tetap)
- ✓ Pengertian Gerak Vertikal
- ✓ Pengertian Gerak jatuh bebas

##### 3. Materi Prinsip

- ✓ Besaran-besaran pada gerak lurus
- ✓ Gerak lurus dengan kecepatan konstan (tetap)
- ✓ Gerak lurus dengan percepatan konstan (tetap)
- ✓ Gerak Vertikal
- ✓ Gerak jatuh bebas

#### F. Pendekatan/ Model/Metode Pembelajaran

1. Metode : Ceramah
2. Model : pembelajaran langsung

#### G. Media/Alat dan Bahan Pembelajaran

1. Media : Lembar Kerja, papan tulis, spidol dan Gambar/Foto tentang Gerak Lurus Beraturan Dan Gerak Lurus Berubah Beraturan, Gerak Vertikal, dan Gerak Jatuh Bebas
2. Sumber Belajar  
Buku FISIKA SMA kelas X K13.

## H. Langkah-Langkah Pembelajaran

## Pertemuan Pertama (3 JP)

No	Tahap/ Sintaks model	Kegiatan		Estimasi Waktu
		Guru	Peserta didik	
1	Pendahuluan	<p>a. Guru memberi salam dan <b>berdoa</b> sebelum pembelajaran dimulai.</p> <p>b. Guru mengecek kehadiran pesertadidik.</p> <p>c. Guru meminta peserta didik untuk mengecek kebersihan kelas secara <b>bersama-sama</b>, minimal sekitar tempat duduknya tidak ada sampah.</p> <p>d. Guru memberikan motivasi kepada peserta didik sebelum memulai pembelajaran.</p> <p>e. Guru menyampaikan</p>	<p>a. Peserta didik bersama-sama menjawab salam.</p> <p>b. Peserta didik menjawab ketika namanya disebut pada saat absen.</p> <p>c. Peserta didik mengambil sampah yang ada disekitaran bangkunya dan membuangnya pada tempat sampah.</p> <p>d. Peserta didik mendengar motivasi-motivasi yang disampaikan oleh gurunya.</p> <p>e. Peserta didik</p>	15 menit

		<p>tujuan yang akan dicapai dalam pembelajaran.</p> <p>f. Guru memberi apersepsi terkait dengan materi yang akan diajarkan.</p> <ul style="list-style-type: none"> <li>• <i>Pada saat kita duduk sekarang apakah bisa dikatakan bergerak?</i></li> <li>• <i>Pada saat kita berada dan duduk diam di dalam mobil yang sedang melaju, apakah kita bisa dikatakan bergerak?</i></li> </ul> <p>g. Guru menyampaikan garis besar materi yang akan diajarkan.</p>	<p>mendengar tujuan yang disampaikan oleh gurunya.</p> <p>f. Peserta didik menyimak penjelasan dari gurunya.</p> <p>g. Peserta didik mendengar apa penjelasan dari gurunya mengenai cakupan materi yang akan</p>	
--	--	---	--	--

		h. Guru menyampaikan model, metode dan teknik penilaian yang akan digunakan pada saat pembelajaran.	dipelajari. h. Peserta didik mendengarkan penjelasan gurunya.	
2	kegiatan inti	<p>i. Guru menjelaskan jarak,kecepatan,perpindahan,percepatan, kecepatan rata-rata dan kecepatan sesaat.</p> <p>j. Guru memberikan kesempatan kepada peserta didik untuk bertanya</p> <p>k. Guru memberikan soal latihan kepada peserta didik.</p> <p>l. Guru membantu meluruskan jawaban peserta didik</p>	<p>i. Peserta didik mendengar penjelasan gurunya.</p> <p>j. Peserta didik memberikan pertanyaan terkait materi</p> <p>k. Peserta didik menjawab soal latihan yang diberikan oleh gurunya.</p> <p>l. Peserta didik bersama guru meluruskan jawaban</p>	100 menit
3	Penutup	m. Guru meminta perwakilan peserta didik untuk menyimpulkan	m. Peserta didik menyimpulkan materi.	10 ment



		<p>materi.</p> <p>n. Guru memberikan penguatan</p> <p>o. Guru bersama peserta didik berdoa untuk menutup pembelajaran.</p>	<p>n. Peserta didik mendengar penjelasan gurunya.</p> <p>o. peserta didik dan didik bersama guru berdoa untuk menutup pembelajaran.</p>	
--	--	--	---	--

Pertemuan Kedua ( 3 jp)

No	Tahap/ Sintaks model	Kegiatan		Estimasi Waktu
		Guru	Peserta didik	
1	Pendahuluan	<p>a. Guru memberi salam dan <b>berdoa</b> sebelum pembelajaran dimulai.</p> <p>b. Guru mengecek kehadiran pesertadidik.</p> <p>c. Guru meminta peserta didik untuk mengecek kebersihan kelas secara <b>bersama-sama</b>, minimal sekitar tempat duduknya tidak ada sampah.</p> <p>d. Guru memberikan motivasi kepada peserta didik sebelum memulai</p>	<p>a. Peserta didik bersama-sama menjawab salam.</p> <p>b. Peserta didik menjawab ketika namanya disebut pada saat absen.</p> <p>c. Peserta didik mengambil sampah yang ada disekitaran bangkunya dan membuangnya pada tempat sampah.</p> <p>d. Peserta didik mendengar motivasi-motivasi</p>	15 menit

		<p>pembelajaran.</p> <p>e. Guru menyampaikan tujuan yang akan dicapai dalam pembelajaran.</p> <p>f. Guru memberi apersepsi terkait dengan materi yang akan diajarkan.</p> <ul style="list-style-type: none"> <li>• <i>Pada saat kita duduk sekarang apakah bisa dikatakan bergerak?</i></li> <li>• <i>Pada saat kita berada dan duduk diam di dalam mobil yang sedang melaju, apakah kita bisa dikatakan bergerak?</i></li> </ul>	<p>yang disampaikan oleh gurunya.</p> <p>e. Peserta didik mendengar tujuan yang disampaikan oleh gurunya.</p> <p>f. Peserta didik menyimak penjelasan dari gurunya.</p> <p>g. Peserta didik</p>	
--	--	---	---	--

		<p>g. Guru menyampaikan garis besar materi yang akan diajarkan.</p> <p>h. Guru menyampaikan model, metode dan teknik penilaian yang akan digunakan pada saat pembelajaran.</p>	<p>mendengar apa penjelasan dari gurunya mengenai cakupan materi yang akan dipelajari.</p> <p>h. Peserta didik mendengarkan penjelasan gurunya.</p>	
2	kegiatan inti	<p>i. Guru menjelaskan materi tentang gerak lurus, glb, glbb.</p> <p>j. Guru memberikan kesempatan kepada peserta didik untuk bertanya</p> <p>k. Guru</p>	<p>i. Peserta didik mendengar penjelasan gurunya.</p> <p>j. Peserta didik memberikan pertanyaan terkait materi</p> <p>k. Peserta didik</p>	100 menit

		<p>memberikan soal latihan kepada peserta didik.</p> <p>l. Guru membantu meluruskan jawaban peserta didik</p>	<p>menjawab soal latihan yang diberikan oleh gurunya.</p> <p>l. Peserta didik bersama guru meluruskan jawaban</p>	
3	Penutup	<p>m. Guru meminta perwakilan peserta didik untuk menyimpulkan materi.</p> <p>n. Guru memberikan penguatan</p> <p>o. Guru bersama peserta didik berdoa untuk menutup pembelajaran.</p>	<p>m. Peserta didik menyimpulkan materi.</p> <p>n. Peserta didik mendengar penjelasan gurunya.</p> <p>o. peserta didik bersama guru berdoa untuk menutup pembelajaran.</p>	

Pertemuan ketiga (3 JP)

No	Tahap/ Sintaks model	Kegiatan		Estimasi Waktu
		Guru	Peserta didik	
1	Pendahuluan	<p>a. Guru memberi salam dan <b>berdoa</b> sebelum pembelajaran</p>	<p>a. Peserta didik bersama-sama menjawab salam.</p>	15 menit

		<p>dimulai.</p> <p>b. Guru mengecek kehadiran pesertadidik.</p> <p>c. Guru meminta peserta didik untuk mengecek kebersihan kelas secara <b>bersama-sama</b>, minimal sekitar tempat duduknya tidak ada sampah.</p> <p>d. Guru memberikan motivasi kepada peserta didik sebelum memulai pembelajaran.</p> <p>e. Guru menyampaikan tujuan yang akan dicapai dalam pembelajaran.</p> <p>f. Guru memberi apersepsi terkait</p>	<p>b. Peserta didik menjawab ketika namanya disebut pada saat absen.</p> <p>c. Peserta didik mengambil sampah yang ada disekitaran bangkunya dan membuangnya pada tempat sampah.</p> <p>d. Peserta didik mendengar motivasi-motivasi yang disampaikan oleg gurunya.</p> <p>e. Peserta didik mendengar tujuan yang disampaikan oleh gurunya.</p>	
--	--	--	---	--

		<p>dengan materi yang akan diajarkan.</p> <ul style="list-style-type: none"> <li>• <i>Pada saat kita duduk sekarang apakah bisa dikatakan bergerak?</i></li> <li>• <i>Pada saat kita berada dan duduk diam di dalam mobil yang sedang melaju, apakah kita bisa dikatakan bergerak?</i></li> </ul> <p>g. Guru menyampaikan garis besar materi yang akan diajarkan.</p> <p>h. Guru menyampaikan model, metode dan teknik penilaian yang akan digunakan pada saat pembelajaran.</p>	<p>f. Peserta didik menyimak penjelasan dari gurunya.</p> <p>g. Peserta didik mendengar apa penjelasan dari gurunya mengenai cakupan materi yang akan dipelajari.</p> <p>h. Peserta didik mendengarkan penjelasan gurunya.</p>	
2	kegiatan inti	i. Guru menjelaskan	i. Peserta didik	

		<p>jarak,kecepatan,perpindahan,percepatan, kecepatan rata-rata dan kecepatan sesaat.</p> <p>j. Guru memberikan kesempatan kepada peserta didik untuk bertanya</p> <p>k. Guru memberikan soal latihan kepada peserta didik.</p> <p>l. Guru membantu meluruskan jawaban peserta didik</p>	<p>mendengar penjelasan gurunya.</p> <p>j. Peserta didik memberikan pertanyaan terkait materi</p> <p>k. Peserta didik menjawab soal latihan yang diberikan oleh gurunya.</p> <p>l. Peserta didik bersama guru meluruskan jawaban</p>	
3	Penutup	<p>m. Guru meminta perwakilan peserta didik untuk menyimpulkan materi.</p> <p>n. Guru memberikan penguatan</p> <p>o. Guru bersama peserta didik berdoa untuk menutup pembelajaran.</p>	<p>m. Peserta didik menyimpulkan materi.</p> <p>n. Peserta didik mendengar penjelasan gurunya.</p> <p>o. peserta didik bersama guru berdoa untuk menutup pembelajaran.</p>	10 menit

## Pertemuan keempat (3 Jp)

Tahap/ Sintaks model	Kegiatan		Estimasi Waktu
	Guru	Peserta didik	
Pendahuluan	<p>a. Guru memberi salam dan <b>berdoa</b> sebelum pembelajaran dimulai, dilanjutkan mengecek kehadiran pesertadidik.</p> <p>b. Guru meminta peserta didik untuk mengecek kebersihan kelas secara <b>bersama-sama</b>, minimal sekitar tempat duduknya tidak ada sampah.</p> <p>c. Guru meminta peserta didik untuk menggeser bangkunya agar ada jarak antar peserta didik</p> <p>d. Guru menyampaikan bahwa Hari ini ada</p>	<p>a. Peserta didik menjawab salam, dan secara bersama-sama berdoa sebelum pembelajaran di mulai.</p> <p>b. Peserta didik mengambil sampah disekitaran bangkunya dan membuangnya di tempat sampah.</p> <p>c. Peserta didik langsung menjalankan perintah gurunya</p> <p>d. Peserta didik mendengarkan apa yang</p>	10 menit



	<p>akan tes berupa soal kognitif.</p> <p>e. Guru menyampaikan hal-hal yang menjadi aturan selama mengerjakan soal</p>	<p>disampaikan oleh gurunya.</p> <p>e. Peserta didik mendengarkan apa yang disampaikan oleh gurunya.</p>	
Kegiatan Inti	<p>f. Guru membagi lembar kerja soal kepada peserta didik.</p> <p>g. Guru mengintruksikan peserta didik untuk segera mengerjakan soal yang diberikan oleh gurunya.</p>	<p>f. Peserta didik menerima bahan bacaan yang diberikan oleh gurunya.</p> <p>g. Peserta didik langsung mengerjakan lembar soal yang diberikan oleh gurunya.</p>	110 menit
Penutup	<p>h. Guru dan peserta didik menutup pelajaran dengan membaca do'a</p>	<p>i. Peserta didik bersama dengan gurunya menutup pembelajaran dengan bersama-sama membaca doa dan ucapan salam.</p>	5 menit

## I. Penilaian

### 1. Teknik Penilaian:

- a. Penilaian Sikap : Observasi/pengamatan/Jurnal
- b. Penilaian Pengetahuan : Tes Tertulis
- c. Penilaian Keterampilan : Praktik/Portofolio

### 4. Bentuk Penilaian:

- a. Observasi : lembar pengamatan aktivitas peserta didik
- b. Tes tertulis : lembar soal pilihan ganda
- c. Unjuk kerja : lembar penilaian presentasi

### 5. Instrumen Penilaian (terlampir)

Mengetahui : Jenepono November 2018  
Kepala Sekolah, Guru Mata Pelajaran,

ABDUL HAKIM.S.Pd.M.M

NIP. 196898081992031009

NURLINA NATSIR.S.Pd

NIP. 19781125 2005022 007

UNIVERSITAS ISLAM NEGERI

MAKASSAR

## Bahan Ajar

### GERAK LURUS

#### A. GERAK LURUS

##### 1. Jarak dan Perpindahan

Jarak merupakan panjang lintasan sesungguhnya yang ditempuh oleh suatu benda dalam waktu tertentu. Adapun perpindahan merupakan perubahan kedudukan suatu benda dalam waktu tertentu. Jarak tidak bergantung pada arah sehingga tidak termasuk besaran skalar oleh karena itu jarak selalu bernilai positif. Adapun perpindahan bergantung pada arah sehingga termasuk besaran vektor. Oleh karena itu, perpindahan sepanjang sumbu X bernilai positif jika arah perpindahan kekanan dan bernilai negatif jika arah perpindahan ke kiri. Perhatikan gambar: 1 untuk konsep jarak dan perpindahan.

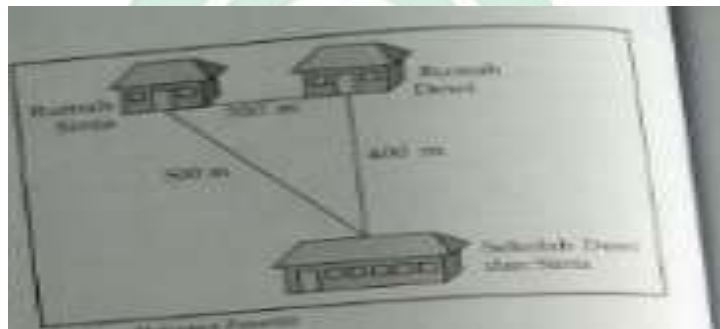

Gambar 1 : jarak dan perpindahan

*“ Dewi dan Sinta setiap pagi berangkat kesekolah bersama-sama. Sinta menempuh jarak 700 m yaitu menempuh jarak 300 m dari rumahnya menuju rumah Dewi, Dewi dilanjutkan dengan menempuh jarak 400 m dari rumah Dewi menuju sekolah ”*

Jika suatu benda bergerak dan kembali lagi ke kedudukan semula, dikatakan benda tidak pernah berpindah. Dengan kata lain perpindahan benda sama dengan nol. Misalnya suatu pagi Sinta berangkat kesekolah. Sampai sekolah, Sinta sakit sehingga izin pulang ke rumah. Dari peristiwa tersebut, perpindahan Sinta bernilai nol karena Sinta tidak berpindah tempat.

##### 2. Kelajuan dan Kecepatan

Orang awam mengira bahwa kelajuan sama dengan kecepatan, padahal dalam ilmu fisika keduanya berbeda. Kelajuan merupakan besaran skalar, sedangkan kecepatan merupakan besaran vektor. Kelajuan tidak memperhatikan arah gerak benda, sedangkan kecepatan memperhatikan arah gerak benda. Bisa dikatakan bahwa kecepatan adalah kelajuan yang memiliki arah.

Contoh dari kelajuan adalah “ Rara berjalan dengan kelajuan 2 m/s “. Adapun kecepatan dapat dilihat dalam contoh kalimat. “ Rara berjalan dengan kecepatan 2 m/s kearah timur. Oleh karena itu kelajuan merupakan besaran skalar dimana berkaitan dengan jarak dan waktu. Sedangkan kecepatan merupakan besaran vektor dimana berkaitan dengan perpindahan dan waktu.

Benda yang bergerak tidak selalu memiliki kelajuan yang sama. Kelajuannya bisa berubah sesuai dengan lintasan yang dilalui. Ambil contoh saat sebuah mobil bergerak dari kota P ke kota Q . jika kota P dan Q ditarik gerak lurus kedua kota itu terpisah sejauh 200 km. Namun saat pengemudi menjalankan mobilnya dari kota P ke kota Q angka pada odometer bertambah sebesar 160 km. Hal ini karena mobil tidak terus-menerus menempuh lintasan lurus. Mobil juga berbelok, menanjak, dan turun dari dua keadaan ini, muncullah pengertian kelajuan rata-rata dan kecepatan rata-rata yang dijelaskan pada uraian berikut.

#### b. Kelajuan rata-rata dan Kecepatan Rata-rata

Sebelumnya telah dijelaskan bahwa kelajuan merupakan besaran skalar sehingga persamaan yang berlaku melibatkan besaran jarak dan waktu. Kelajuan rata-rata didefinisikan sebagai hasil bagi jarak total yang ditempuh dengan waktu

$$\bar{v} = \frac{s}{t}$$

Keterangan :

$v$  = kecepatan (m/s)

$s$  = jarak total (m)

$t$  = selang waktu (s)

oleh karena jarak merupakan besaran skalar, sehingga kelajuan rata-rata juga merupakan besaran skalar. Jadi, kelajuan rata-rata tidak bergantung pada arah.

Kecepatan rata-rata adalah hasil bagi antara perpindahan dan selang waktunya.

$$\bar{v}_{rt} = \frac{\Delta \bar{s}}{\Delta t} = \frac{\bar{s}_2 - \bar{s}_1}{t_2 - t_1}$$

Keterangan :

$\bar{v}_{rt}$  = kecepatan rata-rata (m/s)

$\Delta \bar{s}$  = perpindahan (m)

$\Delta t$  = selang waktu (s)

$\bar{s}_1$  = posisi awal (m)

$\bar{s}_2$  = posisi akhir

$t_2$  = waktu saat di  $\bar{s}_1$

$t_1$  = waktu saat di  $\bar{s}_2$

Perpindahan merupakan besaran vektor sehingga kecepatan rata-rata juga merupakan besaran vektor. Kecepatan rata-rata searah dengan arah perpindahannya. Kecepatan rata-rata dapat bernilai positif bergantung dari tanda perpindahannya. Dua kecepatan rata-rata akan bernilai sama hanya jika besar dan arahnya sama. Besar kecepatan rata-rata adalah besaran skalar. Besar kecepatan rata-rata adalah harga mutlak dari kecepatan rata-rata yang dituliskan dalam persamaan berikut.

$$|\bar{v}_{rt}| = \left| \frac{\Delta \bar{s}}{\Delta t} \right| = \left| \frac{[\bar{s}_2 - \bar{s}_1]}{[t_2 - t_1]} \right|$$

Besar kecepatan dapat dicari dengan menghitung dahulu, perpindahannya lalu baru diharga mutlak. Dengan demikian, besar kecepatan rata-rata selalu bernilai.

Contoh soal :

4. Rangkaian kereta api berangkat stasiun A menuju stasiun B.



Mulai km 3 hingga km 73 rangkaian kereta api bergerak lurus beraturan sehingga sehingga jarak yang ditempuh dalam waktu 30 menit. hitunglah

- c. Kelajuan kereta api dari km 3 hingga km 73  
d. Waktu yang diperlukan kereta api untuk menempuh jarak 400 mpada lintasan km 3 hingga km 73.

Penyelesaian :

Diketahui  $s = 70 \text{ km}$

$$t = 30 \text{ menit} = \frac{1}{2} \text{ jam}$$

ditanyakan : a.  $v$  ?

b. t saat  $s = 400 \text{ m}$ ?

Solusi

Jawab :

$$c. \quad v = \frac{s}{t} = \frac{70 \text{ km}}{\frac{1}{2} \text{ jam}} = 140 \text{ km/jam} = 38.89 \text{ m/s}$$

jadi kelajuan kereta api dari 3 km hingga km 73 sebesar 38.89 m/s.

$$d. \quad t = \frac{s}{v} = 400 \text{ m} / 38.89 \text{ m/s} = 10.29 \text{ sekon.}$$

Jadi, waktu yang diperlukan kereta untuk menempuh jarak 400 mpada lintasan km 3 hingga km73 kira-kira 10.29 sekon.

5. Mobil bergerak dari kota A menuju kota B. Jika kota A dan kota B ditarik garis lurus, garis itu sepanjang 72 km. Namun, kenyataanya setelah mobil

bergerak dari kota A ke kota B, pada saat alat odometer memperlihatkan penambahan angka sebesar 96 km. Jika waktu yang dibutuhkan selama perjalanan 1,5 jam, tentukanlah kelajuan rata-rata dan kecepatan rata-rata mobil tersebut.

Penyelesaian :

Diketahui : perpindahan : 72 km

Jarak : 96 km

$\Delta t = 1,5$  jam

Ditanyakan : kelajuan dan kecepatan rata-rata.

Kelajuan rata-rata :  $\frac{\text{jarak}}{\Delta t} = \frac{96 \text{ km}}{1,5 \text{ jam}} = 64 \text{ km/jam}$

Kecepatan rata-rata :  $\frac{\text{perpindahan}}{\Delta t} = \frac{72 \text{ km}}{1,5 \text{ jam}} = 48/\text{jam}$

jadi kelajuan rata-rata 64 km/jam , sedangkan kecepatan rata-rata 48 km/jam.

#### 6. Kelajuan sesaat dan kecepatan sesaat.

Sebelumnya telah dibahas mengenai kecepatan rata-rata dan kelajuan rata-rata pada seluruh waktu saat benda bergerak. Bagaimana jika ingin mengetahui kecepatan benda pada saat tertentu saja? Misalnya ingin disebut kecepatan sesaat. Kecepatan sesaat adalah kecepatan benda pada suatu saat tertentu (sesaat), sedangkan kelajuan sesaat adalah kelajuan pada suatu saat tertentu (sangat pendek), kecepatan sesaat dirumuskan.

$$\bar{v} = \frac{\Delta s}{\Delta t}$$

untuk  $\Delta t$  yang sangat kecil. Untuk menghitung kelajuan atau kecepatan sesaat kita perlu mengukur jarak tempuh dan benda yang bergerak selama selang waktu ( $\Delta t$ ) yang sangat singkat, misal 1/100 sekon atau 1/10 sekon atau 1/100 sekon. Alat sederhana untuk mengukur kelajuan benda-benda adalah pewaktu ketik (ticker timer).

### 3. Percepatan

Suatu benda yang kecepataannya bertambah atau berkurang, atau arahnya berubah dikatakan mengalami percepatan. Percepatan didefinisikan sebagai laju perubahan kecepatan terhadap waktu. Jika kecepatan awal benda  $v_0$  dan berubah menjadi  $v$  selama interval waktu  $t$ , maka percepatannya  $a$  dirumuskan sebagai:

$$a = \frac{v - v_0}{t}$$

Dengan :

$a$  = percepatan benda (m/s)

$v_0$  = kecepatan awal benda (m/s)

$t$  = interval waktu (s).

## B. Gerak Lurus Beraturan

Gerak lurus beraturan didefinisikan sebagai gerak suatu benda dengan kecepatan tetap (Konstan). Kecepatan tetap artinya baik besar maupun arahnya tetap. Kecepatan benda tetap sehingga kata-kata “kecepatan” dapat diganti dengan “kelajuan”. Dengan demikian, kita juga dapat mendefinisikan gerak lurus beraturan sebagai gerak suatu benda pada lintasan lurus dengan kelajuan tetap.

Misalnya anda menumpangi sebuah mobil yang sedang melaju lurus di sebuah jalan tol yang sepi. Untuk selang waktu tertentu, misalnya 5 menit, anda mengamati bahwa jarum speedometer tetap menunjukkan angka 90. Ini menunjukkan bahwa mobil sedang bergerak dengan kelajuan 90 km/jam.

Selama 5 menit mobil melaju pada kelajuan 90 km/jam. Dengan arah tetap. Kelajuan berikut arahnya menyatakan (vektor) kecepatan. Oleh karena itu, dapat dikatakan bahwa selama 5 menit mobil melaju pada kecepatan tetap 90 km/jam.

Gerak lurus suatu benda yang menempuh lintasan lurus dengan arah dan kelajuan tetap atau gerak suatu benda dengan kecepatan tetap didefinisikan sebagai gerak lurus beraturan (disingkat GLB). Kecepatan tetap sama artinya dengan percepatan nol sehingga GLB juga dapat didefinisikan sebagai gerak benda dengan percepatan nol.

### 1. Kinematika gerak lurus beraturan

Bagaimanakah persamaan untuk gerak lurus beraturan? Pada GLB, kecepatan tiap benda adalah sama, yaitu  $v$  sehingga kecepatan rata-rata pada GLB sama dengan  $v$ , dari definisi kecepatan rata-rata pada persamaan berikut diperoleh sebagai berikut.

$$\bar{v} = \frac{\Delta x}{\Delta t}$$

$$\Delta x = \bar{v}\Delta t$$

Ambil saat awal mengamati gerak ( $t_{aw} = 0$ ) posisi benda ada di  $x_{aw} = x_0$  dan saat akhir mengamati gerak  $t_{ak} = t$  posisi benda ada di  $x_{ak} = x$  karena dalam GLB kecepatan adalah konstan sehingga kecepatan rata-rata ( $\bar{v}$ ) sama dengan kecepatan sesaat ( $v$ ).

$$\Delta x = v\Delta t$$

$$x_{ak} - x_{aw} = v(t_{ak} - t_{aw})$$

$$x - x_0 = v(t - 0)$$

$$\Delta x = x - x_0 = vt$$

Jadi, ciri dari gerak lurus beraturan (GLB)

- 1). Kecepatan  $v_0 = v$  tetap

2). Percepatan  $a=0$ , dan

3).  $\Delta x = v \cdot t$  atau  $x = x_0 + vt$

## 2. grafik kecepatan dan posisi GLB

Pada GLB kecepatan gerak benda selalu tetap sehingga grafik kecepatan terhadap waktu (grafik  $v-t$ ) pasti berbentuk garis lurus sejajar sumbu  $t$ , seperti pada gambar 2. Bagaimana grafik posisi terhadap waktunya (Grafik  $x-t$ )? Telah anda ketahui persamaan  $y = n + mx$  dengan  $m$  dan  $n$  adalah konstanta, grafik  $y$  terhadap  $x$  berbentuk garis lurus condong ke atas dengan gradien  $m = \tan \theta$  dan intersep  $n$ . Persamaan posisi GLB, yaitu  $x = x_0 + vt$ . Mirip dengan persamaan garis  $y = n + mx$ . Oleh karena itu, grafik  $x-t$  akan berbentuk garis lurus miring ke atas dengan gradien  $= \tan \theta = v$  dan intersep  $x_0$  seperti pada gambar. Kemiringan garis yang semakin curam menunjukkan gerak lurus benda semakin cepat.

Sangat sulit untuk memberi contoh gerak lurus beraturan dalam keseharian. Ada beberapa contoh berikut ini diantaranya:

1). Mobil yang sedang bergerak lurus pada jalan raya dengan angka spidometer tetap selama suatu selang waktu. Dengan tidak ada perubahan kelajuan dan arah gerak.

2). Elevator yang sedang bergerak keatas. Dipertengahan antara lantai ke satu ke lantai lima. Disini tidak ada perubahan pada arah gerak dan kelajuan. Didalam elevator, anda akan merasakan seolah-olah elevator diam.

3). Pesawat terbang yang telah mencapai keseimbangan pada ketinggian tertentu. Pada contoh ini pesawat terbang bergerak lurus tanpa perubahan kelajuan. Jika tidak dapat melihat keluar melalui jendela, didalam pesawat anda akan merasa seolah-olah diam

## C. Gerak Lurus Berubah Beraturan

Gerak Lurus Berubah Beraturan atau disingkat GLBB adalah gerak suatu benda yang lintasannya berupa garis lurus dengan kecepatan yang berubah-ubah secara teratur. Kecepatan gerak benda pada GLBB dapat berubah secara teratur karena benda mengalami percepatan atau perlambatan yang konstan atau tetap. Seperti pada kasus bersepeda di jalan turunan, maka kita akan mengalami percepatan sedangkan di jalan tanjakan kita akan mengalami perlambatan. Jadi, gerak lurus berubah beraturan juga dapat diartikan sebagai gerak lurus dengan percepatan yang tetap. Namun kenyataannya, ketika bersepeda kita tidak mengalami percepatan atau perlambatan yang tetap, karena sangat sulit untuk mengendalikan percepatan yang stabil saat mengayuh sepeda. Contoh nyata benda yang mengalami gerak lurus berubah beraturan (GLBB) adalah saat kita melemparkan sebuah bola vertikal ke atas. Selama bergerak vertikal ke atas, bola mengalami perlambatan secara beraturan menurut selang waktu tertentu. Pada



titik tertinggi, besar kecepatannya nol. Pada saat bola kembali jatuh ke tanah, besar kecepatannya bertambah secara beraturan menurut selang waktu tertentu.

### 1. Ciri-Ciri gerak lurus beraturan

Suatu benda dikatakan bergerak lurus berubah beraturan (GLBB) apabila memenuhi karakteristik sebagai berikut:

1. Lintasannya berbentuk garis lurus
2. Kecepatan benda berubah secara teratur ( $v = \text{berubah}$ )
3. Percepatan benda tetap ( $a = \text{konstan}$ )

Untuk membedakan gerak benda termasuk GLB atau GLBB sangat mudah sekali. Untuk benda yang melakukan gerak lurus beraturan (GLB) kecepatan benda selalu konstan sehingga tidak ada istilah kecepatan awal, kecepatan akhir, diam, berhenti, percepatan atau gravitasi bumi. Sedangkan, untuk benda yang melakukan gerak lurus berubah beraturan (GLBB) akan selalu ada istilah kecepatan awal, kecepatan akhir, diam, berhenti, percepatan atau gravitasi bumi.

### 2. Macam-Macam Gerak Lurus Berubah Beraturan

Jenis-jenis gerak dalam fisika ada banyak sekali. Namun untuk jenis gerak lurus berubah beraturan (GLBB) ada dua macam yaitu:

#### a. Gerak Lurus Berubah Beraturan Dipercepat (GLBB dipercepat)

GLBB dipercepat adalah gerak suatu benda pada lintasan yang lurus dengan percepatan yang bertambah secara beraturan atau dengan kata lain benda mengalami **percepatan yang konstan**. Beberapa contoh GLBB di percepat antara lain:

- 1) buah kelapa jatuh dari pohonnya.
- 2) Bola yang menggelinding ke bawah pada bidang miring dan licin.
- 3) Seseorang bersepeda menuruni bukit tanpa dikayuh
- 4) Seorang anak bermain skuter menuruni jalanan tanpa dorongan

#### b. Gerak Lurus Berubah Beraturan Diperlambat (GLBB diperlambat)

GLBB diperlambat adalah gerak suatu benda pada lintasan yang lurus dengan percepatan yang berkurang secara beraturan atau dengan kata lain benda mengalami **perlambatan yang konstan**. Contohnya adalah saat kita melemparkan benda vertikal ke atas. Kita tahu bahwa percepatan merupakan besaran vektor. Jadi selain mempunyai besar, percepatan juga memiliki arah, sehingga percepatan dapat bernilai positif dan negatif. Jika percepatan benda bernilai positif (+) maka benda mengalami percepatan. Sedangkan jika percepatan benda bernilai negatif (-), maka benda mengalami perlambatan. Contoh GLBB di perlambat adalah:

- 1) Seseorang yang mengendari sepeda motor pada jalanan kerikil
- 2) Bola pingpong menggelinding di atas pasir

### 5. Rumus-Rumus Pada Gerak Lurus Berubah Beraturan

Persamaan besaran-besaran fisika dalam gerak lurus berubah beraturan (GLB) adalah sebagai berikut:

- d. Hubungan antara Kecepatan ( $v$ ), Percepatan ( $a$ ) dan Waktu ( $t$ ) pada GLBB

Kita tahu bahwa rumus percepatan adalah perubahan kecepatan dibagi selang waktu. secara matematis rumus percepatan ditulis:

$$a = \frac{v - v_0}{T} \dots\dots\dots \text{pers. (1)}$$

Jika kedua ruas kita kalikan dengan  $t$ , maka persamaan (1) akan menjadi:

$$at = v - v_0 \dots\dots\dots \text{pers. (2)}$$

Dari persamaan (2) kita dapat menentukan kecepatan sebuah benda setelah selang waktu tertentu jika diketahui percepatannya. Rumus kecepatan pada GLBB adalah sebagai berikut:

$$v = v_0 \pm at \dots\dots\dots \text{pers. (3)}$$

Keterangan:

$v_0$  = kecepatan awal (m/s)

$V$  = kecepatan akhir (m/s)

$A$  = percepatan (m/s<sup>2</sup>)

$T$  = waktu (s)

Tanda  $\pm$  menunjukkan bahwa nilai percepatan dapat berharga positif dan negatif. Jika positif berarti benda mengalami percepatan dan jika negatif berarti benda mengalami perlambatan.

- e. Hubungan antara Jarak ( $s$ ), Percepatan ( $a$ ) dan Waktu ( $t$ ) pada GLBB

Selanjutnya kita akan menentukan jarak benda setelah selang waktu  $t$  ketika benda tersebut mengalami percepatan konstan. Dari rumus kecepatan rata-rata:

$$v_{rata2} = \frac{s - s_0}{T} \dots\dots\dots \text{pers. (4)}$$

Persamaan (4) bisa kita tuliskan sebagai berikut:

$$s = s_0 + v_{rata2} \cdot t \dots\dots\dots \text{pers. (5)}$$

Karena dalam GLBB kecepatannya bertambah atau berkurang secara beraturan, maka ada yang namanya kecepatan awal ( $v_0$ ) dan kecepatan akhir ( $v$ ) sehingga besar kecepatan rata-ratanya ( $v_{rata2}$ ) adalah  $\frac{1}{2}(v_0 + v)$ . Sehingga kecepatan rata-rata dapat dirumuskan sebagai berikut:

$$v_{rata2} = \frac{v_0 + v}{2} \dots\dots\dots \text{pers. (6)}$$

Dengan mensubstitusikan persamaan (6) dan persamaan (3) ke dalam persamaan (5), maka didapatkan persamaan sebagai berikut:

$$s = s_0 + v_{rata2} \cdot t$$

$$s = s_0 + \left( \frac{v_0 + v}{2} \right) t \dots\dots\dots \text{pers. (7)}$$

$$s = s_0 + \left( \frac{v_0 + v_0 \pm at}{2} \right) t \dots\dots\dots \text{pers. (8)}$$

$$s = s_0 + v_0 t \pm \frac{1}{2} at^2 \dots\dots\dots \text{pers. (9)}$$

Keterangan:

$s_0$  = Jarak awal (m)

$S$  = Jarak akhir (m)

$v_0$  = kecepatan awal (m/s)

$V$  = kecepatan akhir (m/s)

$A$  = percepatan (m/s<sup>2</sup>)

$T$  = waktu (s)

f. Hubungan antara Jarak ( $s$ ), Kecepatan ( $v$ ) dan Percepatan ( $a$ ) pada GLBB

Dalam hubungan ini, kita akan menurunkan persamaan selanjutnya, yang berguna pada soal dimana waktu  $t$  tidak diketahui. Dari persamaan (1) kita peroleh rumus:

$$t = \frac{v - v_0}{A} \dots\dots\dots \text{pers. (10)}$$

Kemudian substitusikan persamaan (10) ke dalam persamaan (7) sehingga kita peroleh persamaan sebagai berikut:

$$S = s_0 + \left( \frac{v + v_0}{2} \right) \left( \frac{v - v_0}{A} \right)$$

$$S = s_0 + \frac{v^2 - v_0^2}{2a}$$

$$v^2 = v_0^2 \pm 2a(s - s_0)$$

$$v^2 = v_0^2 \pm 2a \Delta s \dots\dots\dots \text{pers. (11)}$$

Keterangan:

- $\Delta s$  = perpindahan (m)  
 $v_0$  = kecepatan awal (m/s)  
 $V$  = kecepatan akhir (m/s)  
 $A$  = percepatan (m/s<sup>2</sup>)

Kita sekarang sudah mempunyai tiga rumus penting untuk menyelesaikan soal yang berhubungan dengan gerak lurus berubah beraturan (GLBB). Jika kita kumpulkan ketiga rumus tersebut adalah:

$V$	$= v_0 \pm at$
$S$	$= s_0 + v_0 t \pm \frac{1}{2} at^2$
$v^2$	$= v_0^2 \pm 2as$

## D.2.1 Lembar Observasi

### D.2.1.1 Lembar Observasi Guru

#### LEMBAR OBSERVASI AKTIVITAS GURU MENGELOLA PEMBELAJARAN DENGAN MODEL PEMBELAJARAN *RECIPROCAL* *TEACHING*

Nama Pengamat : Jabatan :

Pertemuan ke- : Hari/Tanggal :

Petunjuk :

1. Berikut ini adalah daftar pengelolaan kegiatan pembelajaran menggunakan model pembelajaran *reciprocal teaching* yang digunakan guru dalam kelas. Berikan penilaian dengan menggunakan ceklis (√) pada kolom yang sesuai.
2. Berilah penilaian dengan member ceklis (√) pada kolom yang sesuai. (catatan: 1 = tidak baik, 2 = cukup baik, 3 = baik, 4 = sangat baik).

No	Langkah-langkah	Keterlaksanaan		Skor			
		ya	tidak	1	2	3	4
Pendahuluan							
1.	Guru membuka pelajaran dengan						
2.	ucapan salam						
3.	Guru mengabsen peserta didik dalam kelas.						
4.	Guru untuk mengarahkan peserta didik untuk memungut sampah yang						
5.	disekitar tempat duduknya.						
6.	Guru memotivasi peserta didik.						

7.	Guru menyampaikan apersepsi terkait materi.						
8.	Guru menyampaikan tujuan pembelajaran.						
9.	Guru bertanya mengenai kesiapan peserta didik mengikuti pembelajaran. Guru menyampaikan cakupan materi yang akan dipelajari. Guru menjelaskan model dan metode yang akan digunakan.						
Kegiatan Inti							
1	Guru membagi peserta didik kedalam beberapa kelompok.						
2.	Guru memberikan materi atau bahan bacaan yang disediakan						
3.	Guru meminta setiap kelompok untuk membaca materi yang sudah dibagikan.						
4.	Guru meminta peserta didik untuk merangkum materi hasil bacaan.						
5.	Guru dalam mengarahkan peserta didik membuat pertanyaan dari hasil ringkasannya.						
6.	Guru meminta peserta didik untuk memprediksi materi yang sulit dipahami						
7.	Guru berkeliling kelas untuk mengontrol peserta didik dalam setiap kelompok.						

8.	Guru meminta perwakilan peserta didik kelompok untuk mempresentasikan hasil diskusinya.						
9.	Guru memberikan penguatan materi dan contoh soal.						
Penutup							
1.	Guru memberikan reward dengan memberikan tepuk tangan kepada peserta didik yang tampil mempresentasikan hasil diskusinya.						
2.	Guru memberikan kesempatan kepada peserta didik bertanya terkait materi yang kurang dipahami						
3.	Guru menyampaikan materi pembelajaran pada pertemuan selanjutnya						
4.	guru menutup pelajaran dengan mengajak peserta didik berdoa dan mengucapkan salam.						

**SARAN-SARAN**

.....

.....

.....

.....

.....



Jeneponto,  
Pengamat

2018

UNIVERSITAS ISLAM NEGERI  
**ALAUDDIN** (.....)  
M A K A S S A R



### D.2.1.2 Lembar observasi peserta didik

#### LEMBAR OBSERVASI AKTIVITAS PESERTA DIDIK DENGAN MODEL PEMBELAJARAN *RECIPROCAL TEACHING*

Nama Pengamat : Jabatan :

Pertemuan ke- : Hari/Tanggal :

Petunjuk :

- Berikut ini adalah aktivitas peserta didik dengan menggunakan model pembelajaran *reciprocal Teaching* yang digunakan guru dalam kelas. Berikan penilaian dengan menggunakan ceklis (√) pada kolom yang sesuai.
- Berilah penilaian dengan member ceklis (√) pada kolom yang sesuai. (catatan: 1 = tidak baik, 2 = cukup baik, 3 = baik, 4 = sangat baik).

No	Langkah-langkah	Keterlaksanaan		Skor			
		Ya	tidak	1	2	3	4
<b>Pendahuluan</b>							
1.	Peserta didik menjawab salam dari guru Peserta didik merespon saat guru mengabsen Peserta didik mendengarkan penjelasan dari gurunya.						
2.							
3.							
<b>Kegiatan Inti</b>							
1.	Peserta didik menempati kelompok yang telah ditetapkan oleh gurunya.						
2.	Peserta didik menerima lembar						

3.	materi yang diberikan oleh gurunya. Peserta didik secara kelompok membaca lembar materi yang diberikan oleh gurunya.						
4.	Peserta didik membuat rangkuman dari hasil bacaannya.						
5.	Peserta didik membuat pertanyaan dari hasil ringkasan materinya.						
6.	Peserta didik memprediksi materi yang sulit dipahami.						
7.	Peserta didik tetap duduk dibangkunya sambil melaksanakan diskusi kelompok.						
8.	Peserta didik mempresentasikan hasil diskusinya didepan temannya.						
9.	Peserta didik menyimak penguatan materi dari gurunya.						
10.	Peserta didik ikut memberi tepuk tangan kepada temannya yang tampil mempresantasikan hasil dikusinya.						
<b>Penutup</b>							
1.	Peserta didik memberi pertanyaan kepada guru terkait materi yang						
2.	kurang dipahami Peserta didik menyimak penyampaian guru materi						
3.	pembelajaran pada pertemuan						

	selanjutnya Peserta didik berdoa bersama dan menjawab salam dari guru.						
--	---	--	--	--	--	--	--

### SARAN-SARAN

.....

.....

.....

.....

.....

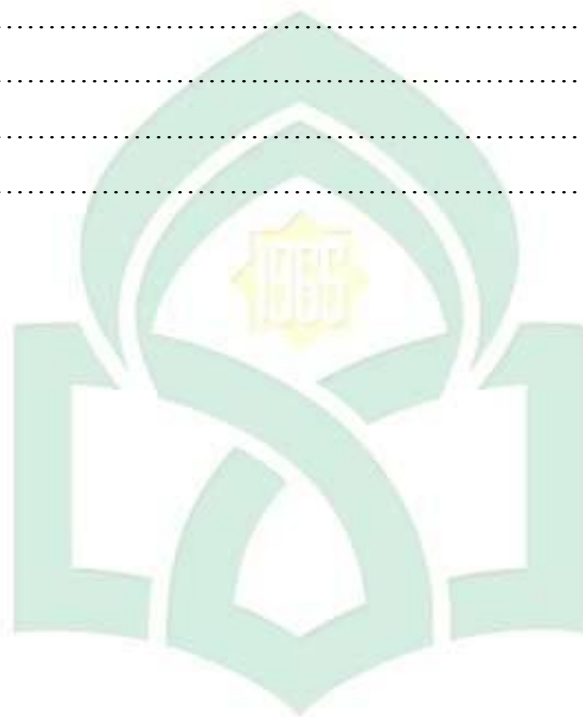

UNIVERSITAS ISLAM NEGERI  
**ALAUDDIN**  
 M A K A S S A R

Jeneponto,  
 Pengamat

2018

(.....)

## D.2. 2 Lembar Observasi

### D.2.2.1 Lembar Observasi Guru

#### LEMBAR OBSERVASI AKTIVITAS GURU MENGELOLA PEMBELAJARAN DENGAN MODEL PEMBELAJARAN LANGSUNG

Nama Pengamat : Jabatan :

Pertemuan ke- : Hari/Tanggal :

Petunjuk :

- Berikut ini adalah daftar pengelolaan kegiatan pembelajaran menggunakan model pembelajaran langsung yang digunakan guru dalam kelas. Berikan penilaian dengan menggunakan ceklis (√) pada kolom yang sesuai.
- Berilah penilaian dengan member ceklis (√) pada kolom yang sesuai. (catatan: 1 = tidak baik, 2 = cukup baik, 3 = baik, 4 = sangat baik).

No	Langkah-langkah	Keterlaksanaan		Skor			
		Ya	tidak	1	2	3	4
Pendahuluan							
1.	Guru membuka pelajaran dengan ucapan salam						
2.	Guru mengabsen peserta didik dalam kelas.						
3.	Guru mengabsen peserta didik dalam kelas.						
4.	Guru untuk mengarahkan peserta didik untuk memungut sampah yang disekitar tempat duduknya.						
5.	Guru memotivasi peserta didik.						
6.	Guru menyampaikan apersepsi						

7.	terkait materi.						
8.	Guru menyampaikan tujuan pembelajaran.						
9.	Guru bertanya mengenai kesiapan peserta didik mengikuti pembelajaran.						
10.	Guru menyampaikan cakupan materi yang akan dipelajari.						
11.	Guru menjelaskan model yang akan digunakan						
Kegiatan Inti							
1	Guru menjelaskan materi kepada peserta didik						
2.	Guru memberikan kesempatan kepada peserta didik untuk bertanya						
3.	Guru memberikan soal latihan kepada peserta didik						
Penutup							
1.	Guru meminta peserta didik untuk menyimpulkan materi.						
2.	Guru memberikan penguatan materi kepada peserta didik.						
3.	Guru bersama peserta didik berdoa sebelum menutup pembelajaran.						

**SARAN-SARAN**

.....

.....

.....

.....

.....



Jeneponto,  
Pengamat

2018

UNIVERSITAS ISLAM NEGERI  
**ALAUDDIN** (.....)  
M A K A S S A R

### D.2.2.2 Lembar observasi peserta didik

#### LEMBAR OBSERVASI AKTIVITAS PESERTA DIDIK DENGAN MODEL PEMBELAJARAN LANGSUNG

Nama Pengamat : Jabatan :

Pertemuan ke- : Hari/Tanggal :

Petunjuk :

- Berikut ini adalah aktivitas peserta didik dengan menggunakan model pembelajaran langsung yang digunakan guru dalam kelas. Berikan penilaian dengan menggunakan ceklis (√) pada kolom yang sesuai.
- Berilah penilaian dengan member ceklis (√) pada kolom yang sesuai. (catatan: 1 = tidak baik, 2 = cukup baik, 3 = baik, 4 = sangat baik).

No	Langkah-langkah	Keterlaksanaan		Skor			
		Ya	tidak	1	2	3	4
<b>Pendahuluan</b>							
1.	Peserta didik menjawab salam dari guru						
3.	Peserta didik merespon saat guru mengabsen						
4.	Peserta didik mendengarkan penjelasan dari gurunya.						
<b>Kegiatan Inti</b>							
1.	Peserta didik mendegarkan penjelasan gurunya						
2.	Peserta didik mendengarkan penjelasan gurunya						

3.	Peserta didik menjawab soal latihan yang diberikan gurunya.						
<b>Penutup</b>							
1.	Perwakilan peserta didik menyimpulkan materi.						
2.	Peserta didik mendengar penjelasan gurunya						
3.	Peserta didik bersama dengan guru berdoa.						

### SARAN-SARAN

.....

.....

.....

.....

.....

UNIVERSITAS ISLAM NEGERI  
**ALAUDDIN**  
 M A K A S S A R

Jeneponto,  
 Pengamat

2018

(.....)



**D.3 Kartu soal****KARTU SOAL PILIHAN GANDA****TES HASIL BELAJAR FISIKA**

Satuan Pendidikan : SMA  
 Mata Pelajaran : Fisika  
 Materi Pokok : Gerak lurus  
 Kelas/Semester : X/1  
 Bentuk Tes : Tertulis (Pilihan Ganda)  
 Penyusun : Reni Pujiati Nur

SKOR			
1	2	3	4

Judul Materi: GERAK LURUS	No. Soal	Kunci Jawaban
	1	E
<b>Indikator Hasil Belajar:</b> <b>Mengingat (C<sub>1</sub>)</b>  <b>KKO: Mendefinisikan</b> Mendefinisikan pengertian gerak lurus beraturan yang bekerja pada suatu benda.	Gerak suatu benda pada lintasan lurus dengan kecepatan tetap dalam selang waktu yang sama disebut...  A. Gerak parabola B. Gerak lurus berubah beraturan C. Gerak vertikal D. Gerak lurus E. Gerak lurus beraturan	
Pembahasan : Suatu benda dikatakan melakukan gerak lurus beraturan jika didalam selang waktu yang sama menempuh perpindahan yang sama, yang berarti kecepatannya tetap.		
<b>Saran/ Komentar</b> Catatan : ..... ..... ..... ..... .....		

		<b>SKOR</b>			
		1	2	3	4
<b>Judul Materi:</b> GERAK LURUS	<b>No. Soal</b> <b>2</b>	<b>Kunci Jawaban</b> <b>A</b>			
<b>Indikator Hasil Belajar:</b> <b>Memahami (C<sub>2</sub>)</b>  <b>KKO: Memberikan contoh</b> Memberikan contoh GLBB dipercepat dalam beberapa peristiwa dalam kehidupan sehari-hari	<p>Perhatikan beberapa kejadian dalam kehidupan sehari-hari berikut!</p> <ol style="list-style-type: none"> <li>1. Seseorang bersepeda menuruni bukit tanpa dikayuh</li> <li>2. Bola yang menggelinding ke bawah pada bidang miring dan licin</li> <li>3. Bola kasti dilempar vertikal ke atas sampai mencapai titik tertingginya</li> <li>4. Seseorang yang mengendari sepeda motor pada jalanan kerikil</li> <li>5. Bola pingpong menggelinding di atas pasir</li> <li>6. Seorang anak bermain skuter menuruni jalanan tanpa dorongan</li> </ol> <p>Dari keenam peristiwa diatas. Peristiwa yang merupakan contoh GLBB dipercepat ditunjukkan oleh nomor.....</p> <ol style="list-style-type: none"> <li>F. (1) (2) dan (6)</li> <li>G. (1) (2) dan (3)</li> <li>H. (1) (3) dan (5)</li> <li>I. (2) (4) dan (6)</li> <li>J. (3) (4) dan (5)</li> </ol>				
<b>Pembahasan :</b>					
<p>1.Seseorang bersepeda menuruni bukit tanpa dikayuh</p> <p><i>Ini adalah contoh gerak lurus berubah beraturan dipercepat, di mana sepeda bergerak ke bawah karena adanya percepatan gravitasi konstan</i></p> <p>2.Bola yang menggelinding ke bawah pada bidang miring dan licin</p> <p><i>Ini adalah contoh gerak lurus berubah beraturan dipercepat, di mana bola menggelinding ke bawah karena adanya percepatan gravitasi konstan.</i></p> <p>3. Bola kasti dilempar vertikal ke atas sampai mencapai titik tertingginya</p>					

*Ini adalah contoh gerak vertikal ke atas di mana pada gerakannya bola mengalami perlambatan gravitasi konstan. Adanya perlambatan (kelajuan bola berkurang) menyebabkan bola berhenti pada ketinggian maksimum sebelum bergerak kembali ke permukaan bumi.*

4. Seseorang yang mengendari sepeda motor pada jalanan kerikil

*Sepeda motor memiliki speedometer, speedometer pada motor sedang bergerak hanya menunjukkan pada angka tertentu. Maka motor tersebut dikatakan sedang melakukan gerak lurus berubah beraturan yang diperlambat*

5. Bola pingpong menggelinding di atas pasir

*Ini contoh gerak lurus berubah beraturan diperlambat*

6. Seorang anak bermain skuter menuruni jalanan tanpa dorongan

*Ini adalah contoh gerak lurus berubah beraturan dipercepat, di mana skuter bergerak ke bawah karena adanya percepatan gravitasi konstan*

**Saran/ Komentar**

Catatan :

.....  
 .....  
 .....  
 .....

SKOR			
1	2	3	4

	No. Soal	Kunci Jawaban
	<p><b>Judul Materi:</b> GERAK LURUS</p> <p><b>Indikator Hasil Belajar:</b> Mengaplikasikan (C<sub>3</sub>)</p> <p><b>KKO: Menentukan</b> Menentukan contoh penerapan konsep gerak lurus berubah beraturan dalam kehidupan sehari-hari.</p>	<p>3</p> <p>Perhatikan gambar berikut!</p>   <p>(a)</p>  <p>(b)</p>  <p>(c)</p> <p>(e)</p>



(c)

Pernyataan di atas yang termasuk gerak lurus berubah beraturan (GLBB) adalah...

- A. (a) dan (b)
- B. (c) dan (e)
- C. (c) dan (d)
- D. (b) dan (e)
- E. (a) dan (c)

**Pembahasan :**

Gerak lurus berubah beraturan (GLBB) adalah gerak dengan percepatan konstan. Misalnya mula-mula benda diam, setelah 1 sekon benda bergerak dengan kelajuan 1 m/s, setelah 2 sekon benda bergerak dengan kelajuan 2 m/s, setelah 3 sekon benda bergerak dengan kelajuan 3 m/s. Jadi kelajuan benda bertambah 1 m/s per 1 sekon atau benda mengalami percepatan sebesar 1 m/s<sup>2</sup>. Contoh gerak lurus berubah beraturan adalah buah apel yang matang jatuh dari pohonnya dan bola yang ditendang pada jalan turunan.

Buah apel yang matang jatuh dari pohonnya mengalami gerak jatuh bebas dengan percepatan gravitasi konstan sebesar 9,8 m/s<sup>2</sup>. Ini artinya setelah 1 sekon, kelajuan buah apel bertambah 9,8 m/s per 1 sekon. Setelah 1 sekon jatuh, kelajuan buah apel menjadi 9,8 m/s, setelah 2 sekon jatuh kelajuan buah kelapa menjadi 2 x 9,8 m/s = 19,6 m/s, dan seterusnya.

**Saran/ Komentar**

Catatan :

.....

.....

.....

.....

.....

		SKOR			
		1	2	3	4
<b>Judul Materi:</b> GERAK LURUS	<b>No. Soal</b>	<b>Kunci Jawaban</b>			
	<b>4</b>	<b>D</b>			
<b>Indikator Hasil Belajar:</b> <b>Menganalisis (C<sub>4</sub>)</b>	Sebuah mobil menempuh jarak sejauh 6 km dalam waktu 10 menit, maka kecepatan mobil tersebut adalah...				
<b>KKO: Menganalisis</b> Menganalisis besaran-besaran pada GLB	A. 10 m/s B. 12 m/s C. 15 m/s D. 18 m/s E. 20 m/s				
Dik: $s = 6 \text{ km} = 6000 \text{ m}$ $t = 10 \text{ menit} = 600 \text{ sekon}$ dit : $v$ ?  Solusi : $V = s/t$ $V = 6000/600$ $V = 10 \text{ m/s.}$					
<b>Saran/ Komentar</b>					
Catatan :					
.....					
.....					
.....					
.....					

		SKOR			
		1	2	3	4
<b>Judul Materi:</b> GERAK LURUS	<b>No. Soal</b>	<b>Kunci Jawaban</b>			
	<b>5</b>	<b>A</b>			
<b>Indikator Hasil Belajar:</b> <b>Mengingat (C<sub>1</sub>)</b>	Benda jatuh bebas adalah benda yang memiliki:				
	1. Percepatan tidak tetap 2. Tidak dipengaruhi oleh gravitasi bumi 3. Kecepatan awal nol 4. Percepatan tetap				
<b>KKO: Mengidentifikasi</b> Mengidentifikasi ciri-ciri gerak jatuh bebas	Pernyataan yang benar adalah.....				
	A. 1 dan 2 B. 1 dan 3 C. 3 dan 2 D. 2 dan 4 E. 3 dan 4				
<b>Pembahasan :</b>					
Ciri-ciri gerak jatuh bebas					
1. Awal diam atau kecepatan nol 2. Besar percepatan sebesar percepatan gravitasi bumi 3. Gerak dipercepat					
<b>Saran/ Komentar</b>					
Catatan :					
.....					
.....					
.....					
.....					

SKOR			
1	2	3	4

<b>Judul Materi:</b> GERAK LURUS	<b>No. Soal</b> 6	<b>Kunci Jawaban</b> D	
	Seorang anak meluncur maju di jalan seperti pada gambar berikut tanpa mengayuh pedal sepedanya.		
<b>Indikator Hasil Belajar:</b> Memahami (C <sub>2</sub> )			
	perubahan gerak yang dialami oleh anak tersebut dari titik A - D adalah.....		
<b>KKO: Mendefinisikan</b> Mendefinisikan Jenis gerak lurus berubah beraturan (GLBB) yang terjadi pada sepeda ketika melalui lintasan.	A – B	C-D	
	A	GLBB dipercepat	GLBB dipercepat
	B	GLBB diperlambat	GLBB dipercepat
	C	GLBB diperlambat	GLBB diperlambat
	D	GLBB dipercepat	GLBB diperlambat
<b>Pembahasan :</b>			
A-B = sepeda meluncur bukan karena dikayuh tetapi karena mengalami percepatan gravitasi konstan. Sepeda mengalami percepatan gravitasi konstan artinya kelajuan sepeda bertambah secara teratur akibat adanya gaya gravitasi yang menariknya ke bawah. Jadi gerakan ini adalah contoh gerak lurus berubah beraturan (GLBB) dipercepat.			
C-D = Ketika bergerak dari C ke D, sepeda mengalami perlambatan gravitasi konstan. Sepeda mengalami perlambatan gravitasi konstan artinya kelajuan sepeda berkurang secara teratur akibat adanya gaya gravitasi yang menariknya ke bawah. Jadi gerakan ini adalah contoh gerak lurus berubah beraturan (GLBB) diperlambat.			
<b>Saran/ Komentar</b> Catatan : ..... ..... .....			



SKOR			
1	2	3	4

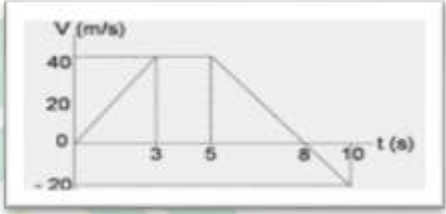

<b>Judul Materi:</b> GERAK LURUS	<b>No. Soal</b>	<b>Kunci Jawaban</b>
	7	A
<b>Indikator Hasil Belajar:</b> Mengaplikasikan (C <sub>3</sub> )  <b>KKO: Menentukan</b>  Menentukan tempuh gerak benda dari t = 5 s hingga t = 10 s	Perhatikan Grafik berikut ini :   <p>dari grafik diatas, jarak tempuh gerak benda dari t = 5 s hingga t = 10 s adalah</p> <p>A. 80 s                  B. 100 s                  C. 150 s                  D. 160 s                  E. 200 s</p>	
<b>Pembahasan :</b>  jika diberikan graik V (kecepatan) terhadap t (waktu) maka untuk mencari jarak tempuh atau perpindahan cukup dari luas kurva grafik V-t. Dengan catatan untuk jarak, semua luas bernilai positif, sedang untuk menghitung perpindahan, luas diatas sumbu t bernilai positif, di bawah bernilai negatif.  $\text{Jarak} = \frac{1}{2}(3)(40) + \frac{1}{2}(2)(20) = 80 \text{ m}$		
<b>Saran/ Komentar</b> Catatan :  ..... ..... ..... ..... .....		

SKOR			
1	2	3	4

Judul Materi: GERAK LURUS	No. Soal	Kunci Jawaban
	8	A
<p><b>Indikator Hasil Belajar:</b> Menganalisis (C4)</p> <p><b>KKO: Menganalisis</b></p> <p>Menganalisis kecepatan bendaran lintasan dengan waktu 9 sekon</p>	<p>Sebuah benda bergerak beraturan searah sumbu x dengan kecepatan 30 m/s. pada arah sumbu y ada sebuah gaya yang menimbulkan percepatan 6 m/s<sup>2</sup>. Bagaimana lintasan benda dan berapa kecepatan benda setelah 9 sekon?</p> <p>A. 61,77 m/s dengan lintasan benda <math>\frac{x^2}{300}</math></p> <p>B. 65,80 m/s dengan lintasan benda <math>\frac{x^2}{300}</math></p> <p>C. 72,65 m/s dengan lintasan benda <math>\frac{x^2}{300}</math></p> <p>D. 75, 65 m/s dengan lintasan benda <math>\frac{x^2}{300}</math></p> <p>E. 76,50 m/s dengan lintasan benda <math>\frac{x^2}{300}</math></p>	
<p><b>Pembahasan :</b></p> <p>Dik : t = 9 s  <math>v_x = 30</math> m/s  <math>a = 6</math> m/s</p> <p>Dit : lintasan dan kecepatan benda.....?</p> <p>Jawab:</p> <p><math>V_y = a \cdot t</math>  <math>= 6 \cdot 9</math>  <math>= 54</math> m/s</p> <p><math>v = \sqrt{v_x^2 + v_y^2}</math>  <math>v = \sqrt{30^2 + 54^2}</math>  <math>v = \sqrt{3.816}</math>  <math>v = 61,77</math> m/s</p> <p>lintasan benda = <math>\frac{a}{2v_x^2} x^2</math>  <math>= \frac{6}{2(30)^2} x^2</math>  <math>= \frac{3}{900} x^2</math>  <math>= \frac{x^2}{300}</math></p> <p>jadi, lintasan benda adalah <math>\frac{x^2}{300}</math> dan kecepatan benda setelah 9 sekon adalah 61,77m/s</p>		
<p><b>Saran/ Komentar</b></p> <p>Catatan :</p> <p>.....</p> <p>.....</p> <p>.....</p>		

		SKOR			
		1	2	3	4
<b>Judul Materi:</b> GERAK LURUS	<b>No. Soal</b>	<b>Kunci Jawaban</b>			
	<b>9</b>	<b>C</b>			
<b>Indikator Hasil Belajar:</b> <b>Mengingat (C<sub>1</sub>)</b>	Gerak suatu benda pada lintasan lurus dengan kecepatan yang selalu berubah secara beraturan disebut...				
<b>KKO: Mendefinisikan</b> Mendefinisikan gerak lurus berubah beraturan	<ul style="list-style-type: none"> <li>A. Gerak lurus</li> <li>B. Gerak lurus beraturan</li> <li>C. Gerak lurus berubah beraturan</li> <li>D. Gerak vertikal</li> <li>E. Gerak parabola</li> </ul>				
<b>Pembahasan :</b> Gerak suatu benda pada lintasan lurus dengan kecepatan yang selalu berubah secara beraturan disebut Gerak lurus berubah beraturan					
<b>Saran/ Komentar</b> Catatan :					
.....					
.....					
.....					
.....					
.....					

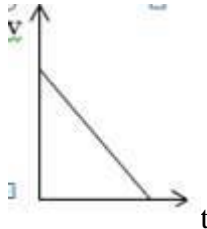
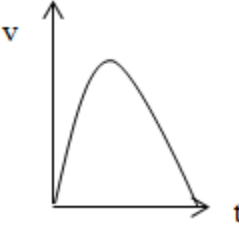
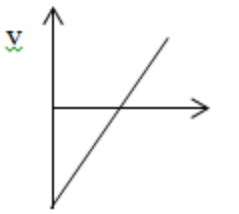
SKOR			
1	2	3	4

	No. Soal	Kunci Jawaban
	<p><b>Judul Materi:</b> GERAK LURUS</p> <p><b>Indikator Hasil Belajar:</b> Memahami (C<sub>2</sub>)</p> <p><b>KKO: Menampilkan</b> Menampilkan hubungan antara kelajuan dan waktu pada gerak vertikal ke atas dan kembali ke tempat semula.</p>	10
	<p>Sebuah bola dilemparkan vertikal ke atas dengan kelajuan sebesar <math>v</math>. dalam selang waktu sebesar <math>t</math>, benda tersebut akan kembali ke tempat semula. Jika gesekan udara diabaikan maka grafik yang menyatakan hubungan kelajuan dan waktu adalah ...</p> <p>A. </p> <p>B. </p> <p>C. </p> <p>D. </p>	

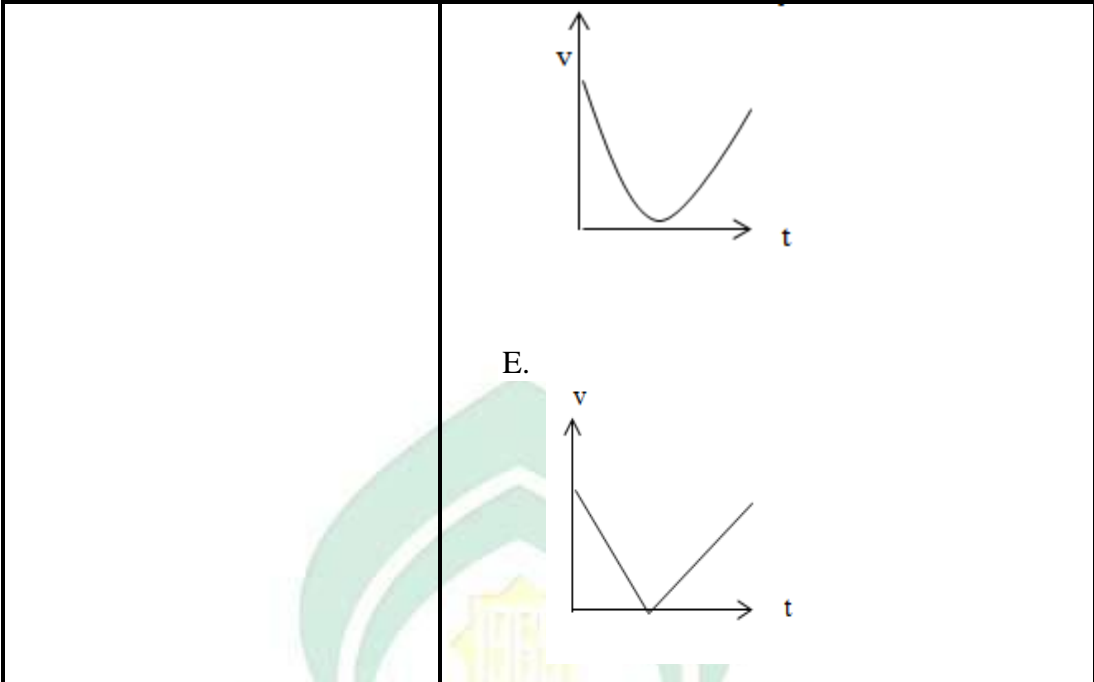

**Pembahasan :**

Untuk mengetahui grafik hubungan antara kecepatan terhadap waktu dari benda yang dilemparkan vertical ke atas dan kembali lagi ke tempat semula. Kelajuan tidak ada yang bertanda negative. Jadi, semua grafik kelajuan bernilai positif. Berbeda halnya dengan kecepatan. Kecepatan dapat bernilai positif atau negative. Arah gerak ke atas untuk kecepatan bernilai positif dan arah gerak ke bawah untuk kecepatan bernilai negative.

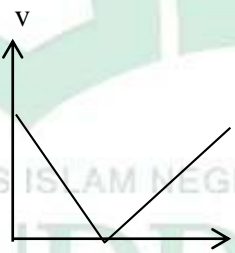

**Saran/ Komentor**

Catatan :

.....

.....

.....

.....

.....

SKOR			
1	2	3	4

	No. Soal	Kunci Jawaban
		11
<p><b>Judul Materi:</b> GERAK LURUS</p>	<p>Sebuah mobil bergerak dengan kelajuan awal 72 km/jam kemudian direm hingga berhenti pada jarak 8 meter dari tempat mulainya pengereman. Tentukan nilai perlambatan yang diberikan pada mobil tersebut.....</p>	
<p><b>Indikator Hasil Belajar:</b> Mengaplikasikan (C<sub>3</sub>)</p> <p><b>KKO: Menentukan</b> Menentukan konsep gerak lurus untuk menentukan nilai perlambatan yang diberikan pada mobil</p>	<p>A. 30 m/s<sup>2</sup> B. 25 m/s<sup>2</sup> C. 20 m/s<sup>2</sup> D. 15 m/s<sup>2</sup> E. 10 m/s<sup>2</sup></p>	
<p><b>Pembahasan :</b> Ubah dulu satuan km/jam menjadi m/s kemudian gunakan persamaan untuk GLBB diperlambat: Dik: <math>V_0 = 72 \text{ km/jam} = 20 \text{ m/s}</math> <math>S = 8 \text{ M}</math> Dit : <math>a \text{ .....?}</math> Solusi</p> $Vt^2 = V_0^2 - 2as$ $0^2 = 20^2 - 2a(8)$ $16a = 400$ $a = 25 \text{ m/s}^2$		
<p><b>Saran/ Komentar</b> Catatan :</p> <p>.....</p> <p>.....</p> <p>.....</p> <p>.....</p> <p>.....</p>		

SKOR			
1	2	3	4

Judul Materi: GERAK LURUS	No. Soal	Kunci Jawaban
	12	E
<b>Indikator Hasil Belajar:</b> <b>Menganalisis (C4)</b>  <b>KKO: Menganalisis</b> Menganalisis posisi sebuah mobil mainan	Sebuah mobil mainan yang massanya 0,5 kg bergerak ke depan dengan kecepatan tetap pada lantai yang datar. Dalam waktu 3 sekon bekerja gaya 1 newton tegak lurus dengan gerak mobil mainan bertambah kecepatannya menjadi 10 m/s,. bagaimana posisi mobil akibatadanya gaya sekarang?  A. x = 20 m dan y = 15 m B. x = 24 m dan y = 13 m C. x = 25 m dan y = 11 m D. x = 26 m dan y = 10 m E. x = 27 m dan y = 9 m	
<b>Pembahasan:</b> Dik : m = 0,5 kg t = 3 s v <sub>0y</sub> = 0 F = 1 N V <sub>t</sub> = 10 m/s  Dit : posisi mobil mainan....? Jawab : $V_y = v_{0y} + a_y \cdot t$ $V_y = 0 + \left(\frac{F}{m}\right) \cdot t$ $V_y = 0 + \frac{1}{0,5} \cdot 3$ $V_y = 0 + 2 + 3$ $V_y = 0 + 2 + 3$ m/s = 5 m/s Missal arah gerak mobil ke sumbu x dan arah gaya ke sumbu y $X = v_x \cdot t$ = 9 . 3 = 27 m/s $y = v_{0y} \cdot t + \frac{1}{2} a_y t^2$ = 0 . t + $\frac{1}{2}$ . 2 . 3 <sup>2</sup> = 9 m Jadi , posisi mobil mainan sekarang di x = m dan y = m		
<b>Saran/ Komentar</b> Catatan : ..... ..... .....		

		SKOR			
		1	2	3	4
<b>Judul Materi:</b> GERAK LURUS	<b>No. Soal</b>	<b>Kunci Jawaban</b>			
	<b>13</b>	<b>E</b>			
<b>Indikator Hasil Belajar:</b> Mengingat (C <sub>1</sub> )	Perubahan kecepatan persatuan waktu disebut....				
<b>KKO: Mendefinisikan</b> Mendefinisikan konsep gerak lurus pada percepatan	A. Jarak tempuh B. Perpindahan C. Posisi benda D. Selisih kecepatan E. Percepatan				
<b>Pembahasan :</b> Percepatan atau akselerasi adalah penambahan kecepatan tiap satuan waktu, sehingga jika dirumuskan $a = v/t$					
<b>Saran/ Komentar</b> Catatan :					
.....					
.....					
.....					
.....					



		<b>SKOR</b>			
		<b>1</b>	<b>2</b>	<b>3</b>	<b>4</b>
<b>Judul Materi:</b> GERAK LURUS	<b>No. Soal</b>	<b>Kunci Jawaban</b>			
	<b>14</b>	<b>D</b>			
<b>Indikator Hasil Belajar:</b> <b>Memahami (C<sub>2</sub>)</b>  <b>KKO: Memprediksi</b> Memprediksi beberapa pernyataan tentang gerak lurus yang mengalami percepatan positif konstan.	<p>Berikut beberapa pernyataan tentang gerak lurus:</p> <ol style="list-style-type: none"> <li>1. Kecepatan setelah t detik &gt; kecepatan awal</li> <li>2. Kecepatan setelah t detik &lt; kecepatan awal</li> <li>3. Kecepatan akhir = kecepatan awal</li> <li>4. kecepatan semakin besar seiring perubahan waktu</li> <li>5. Gerak yang lintasannya berbentuk garis lurus</li> <li>6. Gerak yang arahnya berbentuk garis lurus</li> </ol> <p>Berdasarkan pernyataan diatas, yang menjadi ciri benda yang bergerak dengan percepatan konstan adalah....</p> <ol style="list-style-type: none"> <li>A. 1, 2 dan 3</li> <li>B. 1, 3 dan 6</li> <li>C. 2, 4 dan 5</li> <li>D. 1, 4 dan 5</li> <li>E. 3, 4 dan 6</li> </ol>				
<b>Pembahasan :</b>					
<p>Berikut beberapa pernyataan tentang gerak lurus:</p> <ol style="list-style-type: none"> <li>1. Kecepatan setelah t detik &gt; kecepatan awal</li> <li>2. kecepatan semakin cepat seiring waktu</li> <li>3. Gerak yang lintasannya berbentuk garis lurus</li> </ol>					
<b>Saran/ Komentar</b>					
<p>Catatan :</p> <p>.....</p> <p>.....</p> <p>.....</p> <p>.....</p>					

		SKOR			
		1	2	3	4
	<b>No. Soal</b>	<b>Kunci Jawaban</b>			
	<b>15</b>	<b>C</b>			
<b>Judul Materi:</b> GERAK LURUS	Sebuah benda dijatuhkan dari ujung sebuah menara tanpa kecepatan awal. Setelah 2 detik benda sampai di tanah ( $g = 10 \text{ m s}^{-2}$ ). Tinggi menara tersebut ...				
<b>Indikator Hasil Belajar:</b> Mengaplikasikan (C <sub>3</sub> )					
<b>KKO: Menentukan</b> Menentukan tinggi menara pada sebuah benda yang dijatuhkan.	A. 40 m B. 25 m C. 20 m D. 15 m E. 10 m				
<b>Pembahasan :</b> Dik : $v_0 = 0 \text{ m/s}$ (jatuh bebas) $t = 2 \text{ s}$ $g = 10 \text{ m s}^{-2}$ Dit : $S = \dots!$  Jawab : $h = v_0 t + 1/2 g t^2$ $h = (0)(2) + 1/2 (10)(2)^2$ $h = 5(4) = 20 \text{ meter}$					
<b>Saran/ Komentar</b> Catatan :	..... ..... ..... ..... ..... ..... .....				

SKOR			
1	2	3	4

	No. Soal	Kunci Jawaban
	<p><b>Judul Materi:</b> GERAK LURUS</p> <p><b>Indikator Hasil Belajar:</b> Menganalisis (C<sub>4</sub>)</p> <p><b>KKO: Menganalisis</b> Menganalisis tinggi maksimum pada sebuah peluru</p>	16
	<p>Sebuah peluru ditembakkan vertical ke atas. Setelah 10 s peluru kembali ke tempat penembakan. Jika <math>g = 9,8 \text{ m/s}^2</math>, hitunglah tinggi maksimum peluru?</p> <p>A. 127,6 m B. 122,5 m C. 120,7 m D. 117,9 m E. 110,5 m</p>	
<p><b>Pembahasan :</b> Dik : <math>g = 9,8 \text{ ms}^{-2}</math></p> $t = \frac{1}{2} \times 10 \text{ s} = 5 \text{ s}$ <p>Dit : <math>h_{\text{maks}} \dots ?</math></p> <p>Jawab :</p> <p>Saat di titik maksimum, kecepatan peluru = 0</p> $V_t = v_0 - gt$ $0 = v_0 - 9,8 \cdot 5$ $V_0 = 49 \text{ ms}^{-1}$ <p>tinggi maksimum</p> $h_{\text{maks}} = v_0 t - \frac{1}{2} g t^2$ $h_{\text{maks}} = (49 \times 5) - (\frac{1}{2} \times 9,8 \times 5^2)$ $h_{\text{maks}} = 245 - 122,5 = 122,5 \text{ m}$		
<p><b>Saran/ Komentar</b> Catatan :</p> <p>.....</p> <p>.....</p> <p>.....</p> <p>.....</p>		

		SKOR			
		1	2	3	4
<b>Judul Materi:</b> GERAK LURUS	<b>No. Soal</b>	<b>Kunci Jawaban</b>			
	<b>17</b>	<b>A</b>			
<b>Indikator Hasil Belajar:</b> Mengingat (C <sub>1</sub> )	Perhatikan data yang ada pada gambar berikut.  Titik-titik diatas merupakan tanda-tanda yang tercetak pada sebuah kertas pita yang dihubungkan dengan ticker timer. Berdasarkan data diatas. Kesimpulan yang dapat ditarik adalah..... A. GLB semakin lama waktunya maka kecepataannya semakin besar B. GLBB semakin lama waktunya maka kecepataannya semakin besar C. GLB semakin cepat waktunya maka kecepataannya semakin besar D. GLB semakin lama waktunya maka kecepataannya semakin kecil E. GLB semakin cepat waktunya maka kecepataannya semakin kecil				
<b>Pembahasan :</b> Tickertimer membuat satu titik setiap satu detik sehingga dari satu titik ke titik lain ditempuh selama selang waktu yang sama yakni satu detik. Apabila jarak antara setiap titik selalu sama maka kelajuan benda konstan (gerak lurus beraturan). Apabila jarak antara setiap titik semakin dekat maka kelajuan benda semakin kecil (gerak lurus berubah beraturan diperlambat). Apabila jarak antara setiap titik semakin jauh maka kelajuan benda semakin besar (gerak lurus berubah beraturan dipercepat) Berdasarkan gambar dan penjelasan di atas disimpulkan bahwa : Gambar tersebut merupakan gambar gerak lurus berubah beraturan dipercepat. Karena GLB semakin lama waktunya maka kecepataannya semakin besar. Dapat					

dituliskan kedalam rumus sebagai berikut:

$$v = v_0 + a.t$$

**Saran/ Komentar**

Catatan :

.....

.....

.....

.....

SKOR			
1	2	3	4

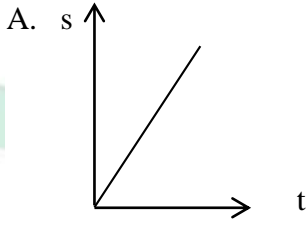
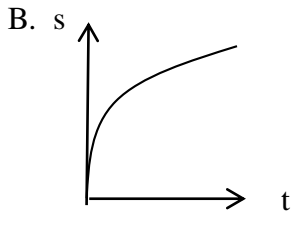
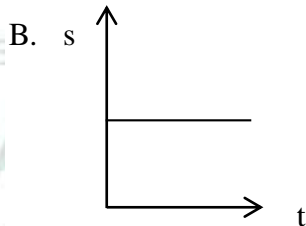
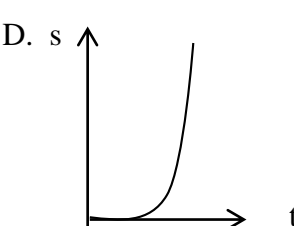
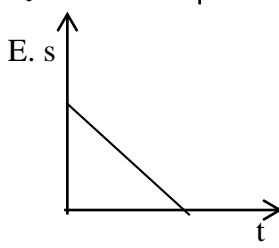
Judul Materi: GERAK LURUS	No. Soal	Kunci Jawaban
		18
<p><b>Indikator Belajar:</b> Memahami (C<sub>2</sub>)</p> <p><b>KKO: Menampilkan</b> Menampilkan hubungan antara jarak dan waktu pada gerak lurus beraturan</p>	<p>Sebuah bola di lempar dengan jarak yang di tempuh sebesar s dengan selang waktu t yang ditempuh. Maka grafik yang menyatakan hubungan antara jarak dan waktu adalah ...</p> <p>A. </p> <p>B. </p> <p>B. </p> <p>D. </p> <p>E. </p>	

**Pembahasan :**

Keterangan grafik :  $s$  = jarak,  $t$  = waktu.

Hubungan antara jarak tempuh ( $s$ ) terhadap waktu tempuh ( $t$ ) dari sebuah benda yang melakukan gerak lurus beraturan, akan memberikan grafik berbentuk linear atau berupa garis lurus dengan tangen sudut kemiringan grafik menunjukkan kelajuan atau nilai kecepatan benda.

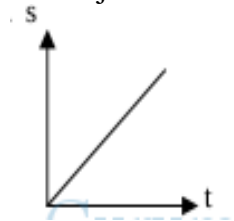

Hubungan antara jarak dan waktu pada gerak lurus beraturan dalam bentuk grafik.

**Saran/ Komentar**

Catatan :

.....

.....

.....

.....

.....

SKOR			
1	2	3	4

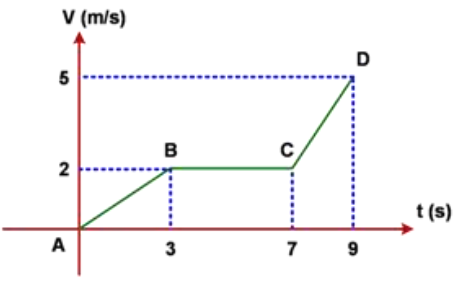
Judul Materi: GERAK LURUS	No. Soal	Kunci Jawaban
	19	B
<b>Indikator Hasil Belajar:</b> <b>Mengaplikasikan (C<sub>3</sub>)</b>  <b>KKO: Menentukan</b> Menentukan jarak dan perpindahan pada sebuah benda yang dapat dilihat pada grafik.	Dari gambar berikut :    Tentukan jarak tempuh dari A – D  A. 8 meter B. 18 meter C. 28 meter D. 38 meter E. 48 meter	
<b>Pembahasan :</b> a) Jarak tempuh dari A - B Cara Pertama Data : $V_o = 0 \text{ m/s}$ $a = (2 - 0) : (3 - 0) = \frac{2}{3} \text{ m/s}^2$ $t = 3 \text{ sekon}$ $S = V_o t + \frac{1}{2} at^2$ $S = 0 + \frac{1}{2} (\frac{2}{3})(3)^2 = 3 \text{ meter}$  Cara Kedua Dengan mencari luas yang terbentuk antara titik A, B dan angka 3 (Luas Segitiga = setengah alas x tinggi) akan didapatkan hasil yang sama yaitu 3 meter  b) Jarak tempuh dari B - C Cara pertama dengan Rumus GLB $S = Vt$ $S = (2)(4) = 8 \text{ meter}$  Cara kedua dengan mencari luas yang terbentuk antara garis B-C, angka 7 dan angka 3 (luas persegi panjang)  c) Jarak tempuh dari C - D		

Cara Pertama

Data :

$$V_0 = 2 \text{ m/s}$$

$$a = \frac{3}{2} \text{ m/s}^2$$

$$t = 9 - 7 = 2 \text{ sekon}$$

$$S = V_0 t + \frac{1}{2} a t^2$$

$$S = (2)(2) + \frac{1}{2} \left(\frac{3}{2}\right)(2)^2 = 4 + 3 = 7 \text{ meter}$$

Cara kedua dengan mencari luas yang terbentuk antara garis C-D, angka 9 dan angka 7 (luas trapesium)

$$S = \frac{1}{2} (\text{jumlah sisi sejajar}) \times \text{tinggi}$$

$$S = \frac{1}{2} (2+5)(9-7) = 7 \text{ meter.}$$

d) Jarak tempuh dari A - D

Jarak tempuh A-D adalah jumlah dari jarak A-B, B-C dan C-D

$$\text{Jarak A-D} = \text{Jarak A-B} + \text{Jarak B-C} + \text{Jarak C-D}$$

$$\text{Jarak A-D} = 3 + 8 + 7 = 18 \text{ meter}$$

**Saran/ Komentar**

Catatan :

.....

.....

.....

.....

.....



SKOR			
1	2	3	4

Judul Materi: GERAK LURUS	No. Soal	Kunci Jawaban
	20	E

Peluru ditembakkan vertical ke atas dengan kecepatan awal  $50 \text{ ms}^{-1}$ . Pada saat yang sama di jatuhkan benda tanpa kecepatan awal yang berada  $100 \text{ m}$  vertical ke atas senapan (peluru). Dimanakah peluru tersebut bertemu benda jika  $g = 10 \text{ ms}^{-2}$ ?

A.  $41 \text{ m}$   
 B.  $42 \text{ m}$   
 C.  $43 \text{ m}$   
 D.  $44 \text{ m}$   
 E.  $45 \text{ m}$

**Pembahasan :**

Dik :  $v_{0p} = 50 \text{ ms}^{-1}$   
 $v_{0b} = 0$

$h = 100 \text{ m}$   
 $g = 10 \text{ ms}^{-2}$

Dit : di mana peluru tersebut bertemu ....?

Jawab :

Peluru dan benda bertemu dengan syarat perpindahannya sama:

$$S_p = S_b$$

$$v_{0p} \cdot t_p - \frac{1}{2} g t_p^2 = \frac{1}{2} g t_b^2$$

$$50 \cdot t_p - 5 t_p^2 = 5 t_b^2$$

$$10 t_p - t_p^2 = t_b^2$$

Missal:  $t_p = 1 \text{ s}$

$t_b = 2 \text{ s}$

$$10 \cdot 1 - 1 = t_p^2$$

$$10 \cdot 2 - 4 = t_b^2$$

$$9 = t_p^2$$

$$16 = t_b^2$$

$$t_p = 3 \text{ s}$$

$$t_b = 4 \text{ s}$$

kita misalkan pada saat  $t_p = 1 \text{ s}$  atau  $t_b = 3 \text{ s}$

$$s_p = v_{0p} \cdot t_p - \frac{1}{2} g t_p^2$$

$$s_p = 50 \cdot 1 - \frac{1}{2} 10 \cdot 1$$

$$s_p = 50 - 5 = 45 \text{ m}$$

**Saran/ Komentor**

Catatan : .....

## **LAMPIRAN E : Analisis Validasi Instrumen**

---

**E.1. Analisis Hasil Validasi Rencana Pelaksanaan Pembelajaran  
(RPP)**

**E.2. Analisis Hasil Validasi Lembar Observasi**

**E.3. Analisis Hasil Validasi Tes Hasil Belajar**

### Validasi Instrumen

Validator	Jabatan
<b>Validator 1 : : Rafiqah, S.Si.,M.Pd</b>	Dosen Ahli
<b>Validator 2 : Ali Umardani, S.Pd., M.P.Fis</b>	Dosen Ahli

#### E.1. Analisis Hasil Validasi Rencana Pelaksanaan Pembelajaran (RPP)

##### E.1.1 Model Pembelajaran *Reciprocal Teaching*

No.	ASPEK	INDIKATOR	SKOR		RATA- RATA
			VALIDATOR		
			1	2	
1	<b>Tujuan</b>	1. Kejelasan standar kompetensi dan kompetensi dasar	3	4	3,5
		2. Kesesuaian standar kompetensi dan kompetensi dasar dengan tujuan pembelajaran	3	4	3,5
		3. Ketepatan penjabaran kompetensi dasar ke dalam indikator	3	4	3,5
		4. Kesesuaian indikator dengan tujuan pembelajaran	3	3	3
		5. Kesesuaian indikator dengan tingkat perkembangan peserta didik	3	3	3
2	<b>Isi Yang Disajikan</b>	1. Sistematika penyusunan RPP	4	4	4
		2. Kesesuaian urutan kegiatan pembelajaran IPA-FISIKA	4	4	4

	<b>an</b>	<p>3. Kesesuaian uraian kegiatan peserta didik dan guru untuk setiap tahap pembelajaran</p> <p>4. Kejelasan skenario pembelajaran(tahap-tahap kegiatan pembelajaran yaitu awal, inti dan penutup)</p> <p>5. Kelengkapan instrumen penilaian hasil belajar</p>	4	4	4
3	<b>Bahasa</b>	<p>1. Menggunakan bahasa yang sesuai dengan kaidah Bahasa Indonesia. Sifat komunikatif bahasa yang digunakan</p> <p>2. Menggunakan kalimat/ Pernyataan yang komunikatif.</p> <p>3. Menggunakan bahasa yang sederhana dan mudah dimengerti.</p>	3	3	3
			3	3	3
			3	4	3,5
4	<b>Waktu</b>	<p>1. Kesesuaian alokasi waktu yang digunakan</p> <p>2. Rincian waktu untuk setiap tahap pembelajaran</p>	4	4	4
			3	4	3,5
5		3. Penilaian umum terhadap Rencana Pelaksanaan			

	Pembelajaran (RPP) dengan menggunakan model Pembelajaran <i>Reciprocal Teaching</i>	3	4	3,5
<b>Total Skor</b>		52	58	55
<b>Rata-rata Skor</b>		3,25	3,6	3,44

No. Butir	Rater 1	Rater 2	s <sub>1</sub>	s <sub>2</sub>	Σs	V
1.	3	4	2	3	5	0,83
2.	3	4	2	3	5	0,83
3.	3	4	2	3	5	0,83
4.	3	3	2	2	4	0,66
5.	3	3	2	2	4	0,66
6.	4	4	3	3	6	1,00
7.	4	4	3	3	6	1,00
8.	4	4	3	3	6	1,00
9.	3	3	2	2	4	0,66
10.	3	3	2	2	4	0,66
11.	3	3	2	2	4	0,66
12.	3	3	2	2	4	0,66
13.	3	4	2	3	5	0,83
14.	4	4	3	3	6	1,00
15.	3	4	2	3	5	0,83
16.	3	4	2	3	5	0,83
Total					78	12,94
Rata-rata					4,87	0,81

$$V = \frac{\sum s}{n(c-1)} = \frac{4,87}{2(4-1)} = 0,81$$

Jika  $V \geq 0,4$  maka instrumen dikatakan valid

### E.1.2 Model Pembelajaran Langsung

No.	ASPEK	INDIKATOR	SKOR VALIDATOR		RATA-RATA
			1	2	
1	<b>Tujuan</b>	1. Kejelasan standar kompetensi dan kompetensi dasar	3	4	3,5
		2. Kesesuaian standar kompetensi dan kompetensi dasar dengan tujuan pembelajaran	3	4	3,5
		3. Ketepatan penjabaran kompetensi dasar ke dalam indikator	3	4	3,5
		4. Kesesuaian indikator dengan tujuan pembelajaran	3	3	3
		5. Kesesuaian indikator dengan tingkat perkembangan peserta didik	3	3	3
2	<b>Isi Yang Disajikan</b>	1. Sistematika penyusunan RPP	4	4	4
		2. Kesesuaian urutan kegiatan pembelajaran IPA-FISIKA	4	4	4
		3. Kesesuaian uraian kegiatan peserta didik dan guru untuk setiap tahap pembelajaran	4	4	4

		4. Kejelasan skenario pembelajaran(tahap-tahap kegiatan pembelajaran yaitu awal, inti dan penutup)	3	3	3
		5. Kelengkapan instrumen penilaian hasil belajar	3	3	3
3	<b>Bahasa</b>	1. Menggunakan bahasa yang sesuai dengan kaidah Bahasa Indonesia. Sifat komunikatif bahasa yang digunakan	3	3	3
		2. Menggunakan kalimat/pernyataan yang komunikatif.	3	3	3
		3. Menggunakan bahasa yang sederhana dan mudah dimengerti.	3	4	3,5
4	<b>Waktu</b>	1. Kesesuaian alokasi waktu yang digunakan	4	4	4
		2. Rincian waktu untuk setiap tahap pembelajaran	3	4	3,5
5		1. Penilaian umum terhadap Rencana Pelaksanaan Pembelajaran (RPP) dengan menggunakan model pembelajarn kooperatif tipe	3	4	3,5

		<i>Resiprocal teaching</i>			
<b>Total Skor</b>			52	58	55
<b>Rata-rata Skor</b>			3,25	3,6	3,44

## E.2. Analisis Hasil Validasi Lembar Observasi

### E.2.1 Model Pembelajaran *Reciprocal Teaching*

#### E.2.1.1 Analisis Hasil Validasi Lembar Observasi Peserta Didik

No.	ASPEK	INDIKATOR	SKOR VALIDATOR		RATA-RATA
			1	2	
1	<b>Aspek Petunjuk</b>	1. Petunjuk lembar pengamatan dinyatakan dengan jelas.	4	3	3,5
2	<b>Cakupan Aktivitas Peserta Didik</b>	1. Kategori aktivitas peserta didik yang diamati dinyatakan dengan jelas.	3	3	3
		2. Kategori aktivitas peserta didik yang diamati termuat dengan lengkap.	4	4	4
		3. Kategori aktivitas peserta didik yang diamati dapat teramati dengan baik.	4	4	4
3	<b>Bahasa</b>	1. Menggunakan bahasa yang sesuai dengan kaidah Bahasa Indonesia.	3	3	3
		2. Menggunakan kalimat/pertanyaan yang komunikatif.	3	3	3
		3. Menggunakan bahasa yang sederhana dan mudah	4	3	3,5



		dimengerti.			
4	<b>Umum</b>	1. Penilaian umum terhadap lembar pengamatan keterlaksanaan model pembelajaran <i>reciprocal teaching</i>	4	4	
<b>Total Skor</b>			29	27	28
<b>Rata-rata Skor</b>			3,62	3,37	3,5

### Analisis Indeks Aiken

No. Butir	Rater 1	Rater 2	s <sub>1</sub>	s <sub>2</sub>	Σs	V
1	4	3	3	2	5	0,83
2	3	3	2	2	4	0,66
3	4	4	3	3	6	1
4	4	4	3	3	6	1
5	3	3	2	2	4	0,66
6	3	3	2	2	4	0,66
7	4	3	3	2	5	0,83
8	4	4	3	3	6	1
Total					40	6,64
Rata-rata					5	0,83

$$V = \frac{\Sigma s}{n(c-1)} = \frac{5}{2(4-1)} = 0,83$$

Jika  $V \geq 0,4$  maka instrumen dikatakan valid.

### E.2.1.2 Analisis Hasil Validasi Lembar Observasi Guru

Validator	Jumlah skor Penilaian	Rata-rata Skor penilaian
1	52	3,25
2	58	3,6

No.	ASPEK	INDIKATOR	SKOR VALIDATOR		RATA-RATA
			1	2	
1	<b>Aspek Petunjuk</b>	1. Petunjuk lembar pengamatan dinyatakan dengan jelas.	4	3	3,5
2	<b>Cakupan Aktivitas Peserta Didik</b>	2. Kategori aktivitas guruyang diamati dinyatakan dengan jelas.	3	3	3
		3. Kategori aktivitas guru yang diamati termuat dengan lengkap.	4	3	3,5
		4. Kategori aktivitas guru yang diamati dapat teramati dengan baik.	4	4	4
3	<b>Bahasa</b>	1. Menggunakan bahasa yang sesuai dengan kaidah Bahasa Indonesia.	3	3	3
		2. Menggunakan kalimat/pertanyaan yang komunikatif.	3	3	3
		3. Menggunakan bahasa yang sederhana dan mudah dimengerti.	4	3	3,5
4	<b>Umum</b>	1. Penilaian umum terhadap lembar pengamatan keterlaksanaan model	3	4	3,5

		pembelajaran <i>reciprocal</i> <i>teaching</i>			
<b>Total Skor</b>			28	26	27
<b>Rata-rata Skor</b>			3,5	3,25	3,37

### Analisis Indeks Aiken

No. Butir	Rater 1	Rater 2	s <sub>1</sub>	s <sub>2</sub>	Σs	V
1	4	3	3	2	5	0,83
2	3	3	2	2	4	0,66
3	4	3	3	2	5	0,83
4	4	4	3	3	6	1
5	3	3	2	2	4	0,66
6	3	3	2	2	4	0,66
7	4	3	3	2	5	0,83
8	3	4	2	3	5	0,83
Total					38	6,3
Rata-rata					4,75	0,79

$$V = \frac{\sum s}{n(c-1)} = \frac{4,75}{2(4-1)} = 0,79$$

Jika  $V \geq 0,4$  maka instrumen dikatakan valid

## E.2.2. Model Pembelajaran Langsung

### E.2.1.1 Analisis Hasil Validasi Lembar Observasi Peserta Didik

Validator	Jabatan
<b>Validator 1 : : Rafiqah, S.Si.,M.Pd</b>	Dosen Ahli
<b>Validator 2 : Ali Umardani, S.Pd., M.P.Fis</b>	Dosen Ahli

No.	ASPEK	INDIKATOR	SKOR VALIDATOR		RATA-RATA
			1	2	
1	<b>Aspek Petunjuk</b>	1. Petunjuk lembar pengamatan dinyatakan dengan jelas.	3	4	3,5
2	<b>Cakupan Aktivitas Peserta Didik</b>	2. Kategori aktivitas peserta didik yang diamati dinyatakan dengan jelas.	3	3	3
		3. Kategori aktivitas peserta didik yang diamati termuat dengan lengkap.	4	4	4
		4. Kategori aktivitas peserta didik yang diamati dapat teramati dengan baik.	4	4	4
3	<b>Bahasa</b>	4. Menggunakan bahasa yang sesuai dengan kaidah Bahasa Indonesia.	3	3	3
		5. Menggunakan kalimat/pertanyaan yang komunikatif.	3	3	3
		6. Menggunakan bahasa yang sederhana dan mudah dimengerti.	4	3	3,5
4	<b>Umum</b>	7. Penilaian umum terhadap lembar pengamatan keterlaksanaan model pembelajaran Langsung	4	3	3,5

<b>Total Skor</b>	28	26	27
<b>Rata-rata Skor</b>	3,5	3,25	3,37

### Analisis Indeks Aiken

No. Butir	Rater 1	Rater 2	s <sub>1</sub>	s <sub>2</sub>	Σs	V
1	3	4	3	2	5	0,83
2	3	3	2	2	4	0,66
3	4	3	3	2	5	0,83
4	4	4	3	3	6	1
5	3	3	2	2	4	0,66
6	3	3	2	2	4	0,66
7	4	3	3	2	5	0,83
8	4	3	2	3	5	0,83
Total					38	6,3
Rata-rata					4,75	0,79

$$V = \frac{\sum s}{n(c-1)} = \frac{4,75}{2(4-1)} = 0,79$$

Jika  $V \geq 0,4$  maka instrumen dikatakan valid.

### E.2.2.2 Analisis Hasil Validasi Lembar Observasi Guru

Validator	Jumlah skor Penilaian	Rata-rata Skor penilaian
1	52	3,25
2	58	3,6

No.	ASPEK	INDIKATOR	SKOR VALIDATOR		RATA-RATA
			1	2	
1	Aspek Petunjuk	1. Petunjuk lembar pengamatan dinyatakan dengan jelas.	4	3	3,5

2	<b>Cakupan Aktivitas Peserta Didik</b>	1. Kategori aktivitas guruyang diamati dinyatakan dengan jelas.	3	3	3
		2. Kategori aktivitas guru yang diamati termuat dengan lengkap.	4	3	3,5
		3. Kategori aktivitas guru yang diamati dapat teramati dengan baik.	4	4	4
3	<b>Bahasa</b>	1. Menggunakan bahasa yang sesuai dengan kaidah Bahasa Indonesia.	3	3	3
		2. Menggunakan kalimat/pertanyaan yang komunikatif.	3	3	3
		3. Menggunakan bahasa yang sederhana dan mudah dimengerti.	4	3	3,5
4	<b>Umum</b>	1. Penilaian umum terhadap lembar pengamatan keterlaksanaan model pembelajaran langsung	3	4	3,5
<b>Total Skor</b>			28	26	27
<b>Rata-rata Skor</b>			3,5	3,25	3,37

#### Analisis Indeks Aiken

No. Butir	Rater 1	Rater 2	s <sub>1</sub>	s <sub>2</sub>	Σs	V
1	4	3	3	2	5	0,83
2	3	3	2	2	4	0,66
3	4	3	3	2	5	0,83
4	4	4	3	3	6	1
5	3	3	2	2	4	0,66

6	3	3	2	2	4	0,66
7	4	3	3	2	5	0,83
8	3	4	2	3	5	0,83
Total					38	6,3
Rata-rata					4,75	0,79

$$V = \frac{\sum s}{n(c-1)} = \frac{4,75}{2(4-1)} = 0,79$$

Jika  $V \geq 0,4$  maka instrumen dikatakan valid

### E.3. Analisis Hasil Validasi Tes Hasil Belajar

Validator	Jabatan
<b>Validator 1 : : Rafiqah, S.Si.,M.Pd</b>	Dosen Ahli
<b>Validator 2 : Ali Umardani, S.Pd., M.P.Fis</b>	Dosen Ahli

No Butir	Nilai Validator		Keterangan Penilaian	
	Ahli 1	Ahli 2	Ahli 1	Ahli 2
1	4	4	Kuat	Kuat
2	4	4	Kuat	Kuat
3	4	4	Kuat	Kuat
4	3	4	Kuat	Kuat
5	4	4	Kuat	Kuat
6	4	4	Kuat	Kuat
7	3	4	Kuat	Kuat
8	4	4	Kuat	Kuat
9	4	4	Kuat	Kuat
10	3	3	Kuat	Kuat
11	4	4	Kuat	Kuat
12	4	4	Kuat	Kuat
13	3	4	Kuat	Kuat
14	4	4	Kuat	Kuat
15	4	4	Kuat	Kuat
16	4	4	Kuat	Kuat

17	4	4	Kuat	Kuat
18	3	3	Kuat	Kuat
19	4	4	Kuat	Kuat
20	4	4	Kuat	Kuat

keterangan penilaian rater	
4 dan 3	Kuat
2 dan 1	Lemah

		Rater 1	
		Lemah	Kuat
Rater 2	Lemah	0	0
	Kuat	0	20

#### **Keterangan Relevansi:**

1. Jika validator 1 memberikan skor = 1 dan validator 2 = 1, maka relevansi lemah-lemah atau A.
2. Jika validator 1 memberikan skor = 3 atau 4 dan validator 2 = 1 atau 2, maka relevansi kuat-lemah atau B.
3. Jika validator 1 memberikan skor = 1 atau 2 dan validator 2 = 3 atau 4, maka relevansi lemah-kuat atau C.
4. Jika validator 1 memberikan skor = 3 atau 4 dan validator 2 = 3 atau 4, maka relevansi kuat-kuat atau D.

Dari hasil validasi instrument oleh dua pakar di atas, maka diperoleh:

Relevansi kategori A = 0

Relevansi kategori C = 0

Relevansi kategori B = 0

Relevansi kategori D = 5

#### **Reliabilitas Instrumen**



Instrumen dinyatakan reliabel jika nilai  $R_{hitung}$  yang diperoleh lebih besar dari 0.75. Dalam penelitian ini, reliabilitas instrument dihitung dengan menggunakan uji gregori, sebagai berikut:

$$\begin{aligned} R &= \frac{D}{A+B+C+D} \\ &= \frac{20}{0+0+0+20} \\ &= \frac{20}{20} \\ &= 20. \end{aligned}$$

Berdasarkan hasil perhitungan diatas, maka instrumen dinyatakan reliabel karena  $R_{hitung} = 1 > 0.75$ . Sehingga instrumen dapat digunakan selanjutnya.





**LAMPIRAN F : DOKUMENTASI**

---

- F.1. Dokumentasi kelas eksperimen**
- F.2. dokumentasi kelas Pembanding**

UNIVERSITAS ISLAM NEGERI  
**ALAUDDIN**  
M A K A S S A R

**F.1. Dokumentasi kelas eksperimen**



*Model reciprocal teaching*



*Model reciprocal teaching*

ALAUDDIN  
MAKASSAR



**Model *reciprocal teaching***



**Model kooperatif tipe *reciprocal teaching***

ALAUDDIN  
M A K A S S A R



*Model reciprocal teaching*

## F.2 Dokumentasi Kelas Kontrol



**Model pembelajaran langsung**



**Model pembelajaran langsung**



**Model pembelajaran langsung**



**Model pembelajaran langsung**



**LAMPIRAN G : PERSURATAN**

---

- G.1: Persuratan Proposal**
- G.2: Persuratan Kualifikasi Hasil**
- G.3: Persuratan Munaqasyah**

UNIVERSITAS ISLAM NEGERI  
**ALAUDDIN**  
M A K A S S A R



## G.1: Persuratan Proposal

  
**KEMENTERIAN AGAMA RI**  
**UNIVERSITAS ISLAM NEGERI ALAUDDIN MAKASSAR**  
**FAKULTAS TARBIYAH DAN KEGURUAN**  
**JURUSAN PENDIDIKAN FISIKA**  
 Jalan. H. M. Yasin Limpo No. 36 Samata-Gowa Telepon/Faks. 0411-882682

---

Nomor : 100/P.FIS/I/2018 Samata-Gowa, 15 Januari 2018  
 Hal : *Permohonan Pengesahan Judul Skripsi dan Penetapan Dosen Pembimbing*

Kepada Yth.  
**Dekan Fakultas Tarbiyah dan Keguruan**  
**UIN Alauddin Makassar**  
 Di  
 Samata-Gowa

*Assalamu Alaikum Wr. Wb.*

Ketua Prodi Pendidikan Fisika menerangkan bahwa:

N a m a : **Reni Pujiati Nur**  
 NIM : 20600115042  
 Semester : VI (Enam)  
 Prodi : Pendidikan Fisika

telah mengajukan judul skripsi:

**“Pengaruh Model Pembelajaran Kooperatif dengan Pendekatan Resiprocal Teaching Terhadap Kemampuan Kerjasama dan Hasil Belajar Siswa SMP Negeri 2 Tamalatea”**

untuk selanjutnya disahkan dan ditetapkan pembimbing sebagai berikut:

**Pembimbing I** : Sitti Nurpahmi, S.Ag., M.Pd.  
**Pembimbing II** : Andi Hasrianti, S.Pd., M.Pd.

Demikian permohonan ini dan atas perkenannya diucapkan terima kasih.

Wasalam

Disahkan oleh:  
 Wakil Dekan Bidang Akademik,

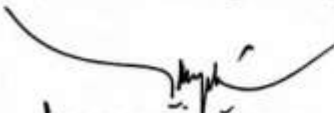
  
**Dr. Muljono Damopolii, M.Ag.**  
 NIP: 19641110 199203 1 005

Ketua Jurusan Pendidikan Fisika,  
  
**Dr. H. Muhammad Qaddafi, S.Si., M.Si.**  
 NIP: 19760802 200501 1 004

P.Fis-MQND/2017SK Pembimbing



**KEPUTUSAN DEKAN FAKULTAS TARBİYAH DAN KEGURUAN  
UIN ALAUDDIN MAKASSAR  
NOMOR: 144 TAHUN 2018  
TENTANG**

**PEMBIMBING PENELITIAN DAN PENYUSUNAN SKRIPSI MAHASISWA**

**DEKAN FAKULTAS TARBİYAH DAN KEGURUAN UIN ALAUDDIN MAKASSAR**

- Membaca** : Surat permohonan Jurusan Pendidikan Fisika Fakultas Tarbiyah dan Keguruan UIN Alauddin Makassar Nomor: 100/P.FIS/I/2018 tanggal 15 Januari 2018 a.n. **Reni Pujiati Nur**, NIM 20400115042, untuk mendapatkan pembimbing skripsi dengan judul: **"Pengaruh Model Pembelajaran Kooperatif dengan Pendekatan Reciprocal Teaching Terhadap Kemampuan Kerjasama dan Hasil Belajar Siswa SMP Negeri 2 Tamalatea"**
- Menimbang** : a. Bahwa untuk membantu penelitian dan penyusunan skripsi mahasiswa tersebut, dipandang perlu untuk menetapkan Pembimbing Penelitian dan Penyusunan Skripsi Mahasiswa tersebut di atas.  
b. Bahwa mereka yang ditetapkan dalam keputusan ini dipandang cakap dan memenuhi syarat untuk melaksanakan tugas sebagai Pembimbing Penelitian dan Penyusunan Skripsi Mahasiswa tersebut.
- Mengingat** : 1. Undang-Undang RI Nomor 20 Tahun 2003 tentang Sistem Pendidikan Nasional;  
2. Peraturan Pemerintah RI Nomor 4 Tahun 2014 tentang Penyelenggaraan Pendidikan dan Pengelolaan Perguruan Tinggi;  
3. Keputusan Presiden RI Nomor 57 Tahun 2005 tentang Perubahan IAIN Alauddin Makassar menjadi Universitas Islam Negeri (UIN) Alauddin Makassar;  
4. Keputusan Menteri Agama RI Nomor 25 Tahun 2013 jo. Nomor 85 Tahun 2013 tentang Organisasi dan Tata Kerja UIN Alauddin Makassar;  
5. Peraturan Menteri Agama Nomor 20 Tahun 2014 jo. Peraturan Menteri Agama Nomor 8 Tahun 2016 tentang Statuta UIN Alauddin Makassar;  
6. Keputusan Menteri Pendidikan dan Kebudayaan RI Nomor: 032/U/1996 tentang Kriteria Akreditasi Program Studi pada Perguruan Tinggi untuk Program Sarjana;  
7. Keputusan Rektor UIN Alauddin Makassar Nomor 200 Tahun 2016 tentang Pedoman Edukasi UIN Alauddin Makassar;  
8. Keputusan Rektor UIN Alauddin Makassar Nomor 203 Tahun 2017 tentang Kalender Akademik UIN Alauddin Makassar Tahun Akademik 2017/2018;  
9. Daftar Isian Penggunaan Anggaran (DIPA) BLU Fakultas Tarbiyah dan Keguruan UIN Alauddin Makassar Tahun Anggaran 2018

**MEMUTUSKAN**

- Pertama** : Mengangkat/menunjuk saudara:  
1. **Siti Nurpahmi, S.Ag., M.Pd.** (sebagai pembimbing pertama)  
2. **Andi Hasranli, S.Pd., M.Pd.** (sebagai pembimbing kedua)
- Kedua** : Tugas pembimbing adalah memberikan bimbingan dalam segi bahasa, metodologi, isi, dan teknis penulisan sampai selesai dan mahasiswa tersebut lulus dalam ujian;
- Ketiga** : Segala biaya yang berkaitan dengan penerbitan keputusan ini dibebankan kepada anggaran DIPA BLU UIN Alauddin Makassar Tahun Anggaran 2018;
- Keempat** : Keputusan ini berlaku sejak tanggal ditetapkannya dan apabila terdapat kekeiruan di dalam penetapannya akan diadakan perubahan/perbaikan sebagaimana mestinya;
- Kelima** : Keputusan ini disampaikan kepada masing-masing yang bersangkutan untuk diketahui dan dilaksanakan dengan penuh tanggung jawab.

Ditetapkan di : Samata-Gowa  
Pada tanggal : 16 Januari 2018

Dekan, /

*(Signature)*

Dr. H. Muhammad Aml, Lc., M.Ag./  
NIP 19730120 200312 1 001

**Tembusan:**

1. Rektor UIN Alauddin Makassar;
2. Subbag Akademik, Kemahasiswaan, dan Alumni Fakultas Tarbiyah dan Keguruan;



**KEPUTUSAN DEKAN FAKULTAS TARBİYAH DAN KEGURUAN  
UIN ALAUDDIN MAKASSAR  
NOMOR: 1873 Tahun 2018  
TENTANG**

**PENGUJI SEMINAR DAN BIMBINGAN DRAFT SKRIPSI MAHASISWA**

**DEKAN FAKULTAS TARBİYAH DAN KEGURUAN UIN ALAUDDIN MAKASSAR**

- Membaca** : Keputusan Dekan Fakultas Tarbiyah dan Keguruan UIN Alauddin Makassar Nomor: 095 Tahun 2018 tanggal 16 Januari 2018 tentang Pembimbingan Penelitian dan Penyusunan Skripsi Mahasiswa:
- Nama** : Reni Pujiati Nur  
**NIM** : 20600115042  
**Jurusan** : Pendidikan Fisika
- dengan judul:  
"Pengaruh model pembelajaran Kooperatif Tipe Reciprocal Teaching Terhadap Hasil Belajar Fisika Peserta didik kelas X SMAN 13 Jeneponto"
- Menimbang** : a. Bahwa untuk kelancaran pelaksanaan seminar dan bimbingan draft skripsi mahasiswa tersebut, dipandang perlu untuk menetapkan Narasumber seminar.  
b. Bahwa mereka yang ditetapkan dalam keputusan ini dipandang cakap dan memenuhi syarat untuk melaksanakan tugas sebagai Penguji seminar tersebut.
- Mengingat** : 1. Undang-Undang Nomor 20 Tahun 2003 tentang Sistem Pendidikan Nasional;  
2. Peraturan Pemerintah Republik Indonesia Nomor 4 Tahun 2014 tentang Penyelenggaraan Pendidikan Tinggi dan Pengelolaan Perguruan Tinggi;  
3. Keputusan Presiden Republik Indonesia Nomor 57 Tahun 2005 tentang Perubahan IAIN Alauddin Makassar menjadi Universitas Islam Negeri (UIN) Alauddin Makassar;  
4. Keputusan Menteri Agama Republik Indonesia Nomor 3 Tahun 2018 tentang Perubahan Kedua atas Peraturan Menteri Agama RI No 25 Tahun 2013 tentang Organisasi dan Tata Kerja UIN Alauddin Makassar;  
5. Peraturan Menteri Agama Nomor 20 Tahun 2014 tentang Statuta UIN Alauddin Makassar;  
6. Keputusan Menteri Pendidikan dan Kebudayaan Nomor: 032/U/1996 tentang Kriteria Akreditasi Program Studi pada Perguruan Tinggi untuk Program Sarjana;  
7. Keputusan Rektor UIN Alauddin Makassar Nomor 200 Tahun 2016 tentang Pedoman Edukasi UIN Alauddin Makassar;  
8. Keputusan Rektor UIN Alauddin Makassar Nomor 203 Tahun 2017 tentang Penetapan Kalender Akademik UIN Alauddin Makassar Tahun Akademik 2017/2018.

9. Daftar Isian Penggunaan Anggaran (DIPA) BLU Fakultas Tarbiyah dan Keguruan UIN Alauddin Makassar Tahun Anggaran 2018.

- Memperhatikan** : Hasil rapat Pimpinan dan Dosen Fakultas Tarbiyah dan Keguruan UIN Alauddin Makassar tanggal 10 Oktober 2012 tentang Pelaksanaan Seminar dan Bimbingan Draft Skripsi Mahasiswa
- Menetapkan** : **KEPUTUSAN DEKAN FAKULTAS TARBIYAH DAN KEGURUAN TENTANG PENGUJI SEMINAR DAN BIMBINGAN DRAFT SKRIPSI MAHASISWA**
- Pertama** : Mengangkat/menunjuk saudara:  
a. Sitti Nurpahmi, S.pd., M.pd. : Penguji I  
b. Andi Hasrianti, S.Pd., M.Pd. : Penguji II
- Kedua** : Tugas Penguji adalah memberikan ujian dalam segi metodologi, isi dan teknis penyusunan draft skripsi mahasiswa.
- Ketiga** : Segala biaya yang berkaitan dengan penerbitan keputusan ini dibebankan kepada anggaran DIPA BLU Fakultas Tarbiyah dan Keguruan UIN Alauddin Makassar Tahun Anggaran 2018.
- Keempat** : Keputusan ini berlaku sejak tanggal ditetapkannya dan apabila terdapat kekeliruan/kesalahan di dalam penetapannya akan diadakan perubahan/ perbaikan sebagaimana mestinya.
- Kelima** : Keputusan ini disampaikan kepada masing-masing yang bersangkutan untuk diketahui dan dilaksanakan dengan penuh tanggung jawab.

Ditetapkan di : Samata  
Pada tanggal 06 Juli 2018  
Dekan, *A*

*Amri*  
Dr. H. Muhammad Amri, Lc., M.Ag.  
NIP 19730120 200312 1 001

**Tembusan:**

1. Rektor UIN Alauddin Makassar;
2. Subbag. Akademik, Kemahasiswaan dan Alumni Fakultas Tarbiyah dan Keguruan;
3. Pritinggal.



KEMENTERIAN AGAMA  
**PRODI PENDIDIKAN FISIKA**  
**FAKULTAS TARBİYAH DAN KEGURUAN**  
**UNIVERSITAS ISLAM NEGERI (UIN) ALAUDDIN MAKASSAR**  
 Jl. H. M. Yasin Limpo No. 36 Samata-Gowa ☎ (0411) 882682 (Fax. 882682)

**BERITA ACARA DAN REKAP NILAI  
 SEMINAR DRAFT/PROPOSAL**

Pada hari ini kamis ....., tanggal 12 bulan Juli ....., tahun 2018 pukul 09:15 s.d. 12:00 wita bertempat di Ruang Kelas TA 20 ....., Fak. Tarbiyah dan Keguruan UIN Alauddin Makassar telah diadakan Seminar Draft/Proposal Penelitian bagi saudara(i):

Nama : Reni Pujiati Nur  
 NIM : 20600115042  
 Jurusan : Pendidikan Fisika

Dengan tim penilai:

No	Dosen Penguji	Jabatan	Nilai	Tanda tangan
1.	Sitti Nurfaeni, S.Pd.,M.Pd.	Pembimbing I,		1.
2.	Andi Hasrianti, S.Pd.,M.Pd.	Pembimbing II	82	2.
3.	Muh syihab Iqbal, S.Pd.,M.Pd.	Penilai I	98	3.
		Rata-Rata Nilai	85	

Hasil keputusan tim penilai seminar hasil penelitian menyatakan: **LULUS/TIDAK LULUS\***

Samata-Gowa, ..... Juli 2018 .....

Koordinator Seminar,

\_\_\_\_\_



Drs. Muhammad Qaddafi, S.Si., M.Si.  
 08022005011004

Penilaian Seminar : Nilai Lulus > 70

A = 90 – 100  
 A- = 86 – 89  
 B+ = 81 – 85  
 B = 71 – 80  
 E = ≤ 70



KEMENTERIAN AGAMA  
**JURUSAN PENDIDIKAN FISIKA**  
**FAKULTAS TARBİYAH DAN KEGURUAN**  
**UNIVERSITAS ISLAM NEGERI (UIN) ALAUDDIN MAKASSAR**  
 Jl. Sultan Alauddin Nomor 36 Samata-Gowa ☎(0411) 882682 (Fax. 882682)

**SURAT KETERANGAN**  
**PERBAIKAN UJIAN PROPOSAL**

Berdasarkan **Ujian Proposal Penelitian** yang dilaksanakan pada tanggal **12 Juli 2018**, Pukul: 19.00 – 12.00 WITA, di lantai kelas **T4.20** Fakultas Tarbiyah dan Keguruan UIN Alauddin Makassar, telah melakukan perbaikan-perbaikan untuk penyusunan Skripsi dengan identitas sebagai berikut:

Nama	: <b>Reni Pujiati Nur</b>
NIM	: <b>20600115042</b>
Jurusan	: <b>Pendidikan Fisika</b>
Program Pendidikan	: <b>Sarjana (S1)</b>
Pembimbing I	: <b>Sitti Nurpahmi, S. Ag., M. Pd</b>
Pembimbing II	: <b>Andi Hasrianti, S.Pd., M. Pd</b>
Judul	: <b>"Pengaruh Model Pembelajaran kooperatif tipe <i>Reciprocal Teaching</i> terhadap Hasil Belajar Fisika peserta didik kelas X SMA Negeri 13 Jeneponto".</b>

Demikian surat keterangan ini dibuat untuk persyaratan untuk Validasi Instrumen dan penelitian.

Samata-Gowa, ..... Oktober 2018

Mengetahui  
 Penguji Komite  
 Jurusan Pendidikan Fisika

**Muh. Syihab Iqbal, S. Pd., M. Pd.,  
 NIP**

## G.2: Persuratan Kualifikasi Hasil

	<p><b>KEMENTERIAN AGAMA</b>  <b>UNIVERSITAS ISLAM NEGERI ALAUDDIN MAKASSAR</b>  <b>FAKULTAS TARBİYAH &amp; KEGURUAN</b>  <b>PRODI PENDIDIKAN FISIKA</b></p> <p><small>Kampus I Jl Sri Alauddin No. 63 Makassar Tlp. (0411) 864924 Fax 864923          Kampus II Sultan Alauddin No. 36 Senati Sungguminasa-Gowa Tlp. (0411) 424835 Fax 424836</small></p>
<p>Nomor : 514/XI/Pend-Fisika/2018          Hal : Pengantar Izin Penelitian</p>	<p>Samata-Gowa, 08 November 2018</p>
<p>Kepada Yth;  <b>Kepala UPT SMAN 3 Jeneponto</b>          di          Tempat</p>	
<p>Dengan Hormat,</p>	
<p>Sehubungan dengan persiapan pelaksanaan Tugas Akhir bagi mahasiswa, maka kami selaku Ketua Jurusan Pendidikan Fisika Fakultas Tarbiyah dan Keguruan Universitas Islam Negeri Alauddin Makassar menerangkan bahwa mahasiswa dengan:</p>	
<p>Nama : Reni Pujiati Nur          NIM : 20600115042          Jurusan : Pendidikan Fisika          Fakultas : Tarbiyah dan Keguruan          Judul Proposal : Pengaruh Model Pembelajaran Kooperatif Tipe Reciprocal Teaching Terhadap Hasil Belajar Fisika Peserta didik kelas X SMAN 3 Jeneponto</p>	
<p>Bermaksud akan melakukan Penelitian di Sekolah/ Instansi yang Bapak/Ibu pimpin. Untuk itu kami mohon kesediaan bapak/Ibu untuk menerima mahasiswa kami dan dapat berkoordinasi lebih lanjut khususnya pada Guru Fisika.</p>	
<p>Demikian Surat Pengantar Penelitian ini dibuat untuk digunakan seperlunya. Atas perhatian dan kerjasama yang baik dari Bapak/Ibu kami ucapkan terima kasih.</p>	
<p>Mengetahui,          Ketua Jurusan Pendidikan Fisika</p>	
<p><b>Dr. H. Muhammad Qaddafi, S. Si., M. Si</b>          NIP 19760802 200501 1 004</p>	



**PEMERINTAH PROVINSI SULAWESI SELATAN  
DINAS PENDIDIKAN  
UPT SMA NEGERI 3 JENEPONTO**

Alamat : Jl. Abd. Jalil Sikki No. 82 Telp. (0419) 21809 Kode Pos 92315

SURAT KETERANGAN PENELITIAN

No : 070/351-UPT SMA.3/JNP/DISDIK

Yang bertanda tangan dibawah ini Kepala SMA Negeri 3 Jeneponto, menerangkan bahwa:

<b>Nama</b>	: Reni Pujiati Nur
<b>Tempat/TanggalLahir</b>	: Tobereka, 23 Agustus 1997
<b>JenisKelamin</b>	: Perempuan
<b>Instansi/Pekerjaan</b>	: Mahasiswa UIN Alauddin Makassar
<b>Fakultas</b>	: Tarbiyah dan Keguruan
<b>Jurusan</b>	: Pendidikan Fisika

Telah melakukan penelitian di SMA Negeri 3 Jeneponto Kabupaten Jeneponto Provinsi Sulawesi Selatan, selama masing-masing 4 kali pertemuan di kelas X.MIA 1 dan kelas X .MIA terhitung mulai tanggal 11 November s/d 01 Desember 2018 dengan judul penelitian "Pengaruh Model Pembelajaran Kooperatif Tipe *Resiprocal Teaching* terhadap Hasil Belajar Fisika Peserta Didik kelas X SMA Negeri 3 Jeneponto".

Demikian surat keterangan ini dibuat untuk dipergunakan sebagaimana mestinya.

Jeneponto, 18 Desember 2018.

Kepala UPT SMAN 3 Jeneponto



**DUL HAKIM, S.Pd. M.M**  
NIP 19680808 199303 1 009





**ALAUDDIN**  
**KEPUTUSAN DEKAN FAKULTAS TARRBIYAH DAN KEGURUAN**  
**UIN ALAUDDIN MAKASSAR**  
**NOMOR: 1853 Tahun 2019**

**TENTANG**

**PANITIA/DEWAN PENGUJI KUALIFIKASI HASIL PENELITIAN SKRIPSI**

**DEKAN FAKULTAS TARRBIYAH DAN KEGURUAN UIN ALAUDDIN MAKASSAR SETELAH:**

- Membaca** : Lembaran Persetujuan Pembimbing Skripsi mahasiswa Fakultas Tarbiyah dan Keguruan UIN Alauddin Makassar a.n. **Renil Fajrati Nur**, NIM. 20600115042, dengan judul: **"Perbandingan Hasil Belajar Antara Model Pembelajaran Kooperatif dengan Strategi Resiprocal Teaching dan Model pembelajaran Langsung Pada peserta didik Kelas X SMAN 3 Jeneponto"**  
 Tertanggal yang menyatakan bahwa skripsi tersebut telah memenuhi syarat-syarat ilmiah dan dapat disetujui untuk diajukan ke Ujian Kualifikasi Hasil Penelitian skripsi.
- Menimbang** : a. Bahwa untuk melaksanakan ujian kualifikasi hasil penelitian skripsi dalam rangka penyelesaian studi mahasiswa tersebut di atas, dipandang perlu menetapkan Panitia/ Dewan Penguji.  
 b. Bahwa mereka yang tersebut namanya dalam Keputusan ini dipandang cakap untuk melaksanakan tugas ujian kualifikasi hasil penelitian skripsi tersebut.
- Mengingat** : 1. Undang-Undang RI Nomor 20 Tahun 2003 tentang Sistem Pendidikan Nasional;  
 2. Peraturan Pemerintah RI Nomor 4 Tahun 2014 tentang Penyelenggaraan Pendidikan Tinggi dan Pengelolaan Perguruan Tinggi;  
 3. Peraturan Presiden RI Nomor 57 Tahun 2005 tentang Perubahan Status IAIN Alauddin Makassar menjadi UIN Alauddin Makassar;  
 4. Peraturan Menteri Agama RI Nomor 3 Tahun 2018 tentang Perubahan Kedua atas Peraturan Menteri Agama RI Nomor 25 Tahun 2013 tentang Organisasi dan Tata Kerja UIN Alauddin Makassar;  
 5. Peraturan Menteri Agama RI Nomor 20 Tahun 2014 tentang Statuta UIN Alauddin Makassar;  
 6. Keputusan Rektor UIN Alauddin Makassar Nomor 200 Tahun 2016 tentang Pedoman Edukasi UIN Alauddin;  
 7. Keputusan Rektor UIN Alauddin Makassar Nomor 293 Tahun 2018 tentang Penetapan Kalender Akademik UIN Alauddin Makassar Tahun Akademik 2018/2019.  
 8. Daftar Isian Penggunaan Anggaran (DI PA) BLU Fakultas Tarbiyah dan Keguruan UIN Alauddin Makassar Tahun Anggaran 2019

**MEMUTUSKAN**

- Pertama** : Mengangkat Panitia/Dewan Penguji Kualifikasi Hasil Penelitian Skripsi Saudara: **Renil Fajrati Nur** NIM: 20600115042
- Kedua** : Panitia/Dewan Penguji Kualifikasi Hasil Penelitian Skripsi bertugas untuk mempersiapkan dan melaksanakan ujian terhadap mahasiswa tersebut;
- Ketiga** : Segala biaya yang timbul akibat dikeluarkannya Keputusan ini dibebankan kepada Anggaran DiPA BLU UIN Alauddin Makassar Tahun Anggaran 2019 sesuai dengan ketentuan dan peraturan yang berlaku;
- Keempat** : Keputusan ini mulai berlaku sejak tanggal ditetapkan dan apabila di kemudian hari terdapat kekeliruan/kesalahan di dalamnya akan diperbaiki sebagaimana mestinya;
- Kelima** : Keputusan ini disampaikan kepada masing-masing yang bersangkutan untuk dilaksanakan dengan penuh tanggung jawab.

Ditetapkan di : Samata-Gowa

Pada tanggal : 18 Juli 2019

Dekan,

**Dr. H. Muhammad Amri, Lc., M.Ag.**  
 NIP 197301202003121001

**LAMPIRAN: KEPUTUSAN DEKAN FAKULTAS TARRIYAH DAN KEGURUAN UIN ALAUDDIN MAKASSAR  
NOMOR: 1853 Tahun 2019**

**TENTANG**

**PANITIA/DEWAN PENGUJI KUALIFIKASI HASIL PENELITIAN SKRIPSI**

A.n. Saudara/i **Reni Pujiati Nur**, NIM 20600115042

**Penanggung Jawab** : Dr. H. Muhammad Amri, Lc., M.Ag.  
**Ketua** : Rafiqah, S.Si., M.Pd.  
**Sekretaris** : Muh. Syihab Ibbal, S.Pd., M.Pd.  
**Penguji I** : Dr. Hj. Dahlia Palfung, M.Pd.  
**penguji II** : St. Hasmiah Mustamin, S.Ag., M.Pd.  
**Pembimbing I** : Siti Nurpahmi, S.Pd., M.Pd.  
**Pembimbing II** : Andi Haslanli, S.S., M.Pd.  
**Peleksana** : Anas Irwan, S.Pd., M.Pd.

Ditetapkan di : Samata-Gowa  
Pada tanggal : 18 Juli 2019

Dekan  

Dr. H. Muhammad Amri, Lc., M.Ag. ✍  
NIP 197301202003121001



**KEMENTERIAN AGAMA**  
**UNIVERSITAS ISLAM NEGERI (UIN) ALAUDDIN MAKASSAR**  
**FAKULTAS TARRIBYAH DAN KEGURUAN**  
**JURUSAN PENDIDIKAN FISIKA**

Jl. H.M. Yasin Limpo No. 36 ☎ (0411) 882682 (Fax. 882682) Samata-Gowa

**BERITA ACARA DAN REKAP NILAI**  
**UJIAN KUALIFIKASI HASIL PENELITIAN SKRIPSI**

Pada hari ini **Senin, 22 Juli 2016** pukul Pukul 13.00 - Selesai wifa bertempat di **Laboratorium Elektronika FTK UIN Alauddin Makassar**. Fak. Tarbiyah dan Keguruan UIN Alauddin Makassar telah diadakan Seminar Hasil Penelitian bagi saudara/saudari\*:

Nama : **Reni Pujiati Nur**  
 NIM : **20600115042**  
 Jurusan : **Pendidikan Fisika**

Dengan tim penilai:

No	Nama Dosen Penilai	JABATAN	NILAI	REMARKS
1.	Siti Nurpahmi, S.Pd., M.Pd.	Pembimbing I	3,20	✓
2.	Andi Hasriani, S.S., M.Pd.	Pembimbing II	3,55	2
3.	Dr. H. Gaila Polung, M.Pd.	Penguj I	3,89	3
4.	St. Hasniah Mustamin, S.Ag., M.Pd.	Penguj II	3,55	4
		Rata-Rata Nilai		

Hasil keputusan tim penilai seminar hasil penelitian menyatakan: **LULUS/DAK LULUS\***

Koordinator Seminar,  
  
 Anas Idray, S.Pd., M.Pd.

Samata-Gowa, 22 Juli 2016  
 Ketua Jurusan,  
  
 Dr. H. Muhammad Qadadri, S.S., M.Si.

Penilaian Seminar : Nilai Lulus > 2,76  
 A = 3,51 - 4,00  
 B = 3,01 - 3,50  
 C = 2,76 - 3,00  
 D = <2,75

Jawa Seminar / Fisika 2016 Seminar Hasil Penelitian

Kontak dan alamat diarahkan ke : Jl. .... Kecamatan ..... Kabupaten .....  
 Kab. .... Kecamatan ..... Desa/Kelurahan .....  
 RW/RT ..... Kode Pos ..... No. Tlp./Hp. ....

Kotak No. 1 dan alamat Mahasiswa yang bersangkutan sebelum ujian berlangsung. Berita Acara dicopi dan diserahkan kepada penguj serta ke prodi dan fakultas (yang akan diteliti) bersama surat yang lain agar, dan dengan keterangan nama perolehan grade kotak no. 1) akan diteliti oleh tim penguj.

### G.3: Persuratan Munaqasyah



**ALAUDDIN**  
MAKASSAR

**KEPUTUSAN DEKAN FAKULTAS TARBIIYAH DAN KEGURUAN  
UIN ALAUDDIN MAKASSAR  
NOMOR: 1928 TAHUN 2019  
TENTANG  
PANITIA UJIAN/DEWAN MUNAQSYAH SKRIPSI**

---

**DEKAN FAKULTAS TARBIIYAH DAN KEGURUAN UIN ALAUDDIN MAKASSAR SETELAH:**

**Membaca** : Lembaran Persetujuan Pembimbing Skripsi mahasiswa Fakultas Tarbiyah dan Keguruan UIN Alauddin Makassar a.n. **Reni Pujiati Nur**, NIM **20600115042**, dengan judul:  
**"Perbandingan Hasil Belajar Antara Model Pembelajaran Kooperatif Tipe Reciprocal Teaching dan Model pembelajaran Langsung Pada pada peserta didik Kelas X SMAN 3 Jeneponto"**  
 Tertanggal 26 Juli 2019 yang menyatakan bahwa skripsi tersebut telah memenuhi syarat-syarat ilmiah dan dapat disetujui untuk diajukan ke sidang Munaqasyah.

**Menimbang** : a. Bahwa untuk melaksanakan ujian skripsi dalam rangka penyelesaian studi mahasiswa tersebut di atas, dipandang perlu menetapkan Panitia/ Dewan Munaqisyah.  
 b. Bahwa mereka yang tersebut namanya dalam Keputusan ini dipandang cakap untuk melaksanakan tugas ujian/munaqasyah skripsi tersebut.

**Mengingat** : 1. Undang-Undang RI No. 20 Tahun 2003 tentang Sistem Pendidikan Nasional;  
 2. Peraturan Pemerintah RI Nomor 4 Tahun 2014 tentang Penyelenggaraan Pendidikan Tinggi dan Pengelolaan Perguruan Tinggi;  
 3. Peraturan Presiden RI Nomor 57 Tahun 2005 tentang Perubahan Status IAIN Alauddin Makassar menjadi UIN Alauddin Makassar;  
 4. Keputusan Presiden RI Nomor 17 Tahun 2000 tentang Pelaksanaan Anggaran Pendapatan dan Belanja Negara;  
 5. Peraturan Menteri Agama RI Nomor 3 Tahun 2018 tentang Perubahan Kedua atas Peraturan Menteri Agama RI Nomor 25 Tahun 2013 tentang Organisasi dan Tata kerja UIN Alauddin Makassar;  
 6. Keputusan Rektor UIN Alauddin Makassar Nomor 200 Tahun 2016 tentang Pedoman Edukasi UIN Alauddin;  
 7. Keputusan Rektor UIN Alauddin Makassar Nomor 293 Tahun 2018 tentang Penetapan Kalender Akademik UIN Alauddin Makassar Tahun Akademik 2018/2019.  
 8. Daftar Isian Penggunaan Anggaran (DIPA) BLU Fakultas Tarbiyah dan Keguruan UIN Alauddin Makassar Tahun Anggaran 2019.

**MEMUTUSKAN**

**Pertama** : Mengangkat Panitia Ujian/Dewan Munaqisyah Skripsi Saudara:  
**Reni Pujiati Nur**, NIM: **20600115042**;

**Kedua** : Panitia Ujian/Dewan Munaqisyah bertugas untuk mempersiapkan dan melaksanakan ujian terhadap mahasiswa tersebut;

**Ketiga** : Segala biaya yang timbul akibat dikeluarkannya Keputusan ini dibebankan kepada Anggaran DIPA BLU UIN Alauddin Makassar Tahun Anggaran 2019 sesuai dengan ketentuan dan peraturan yang berlaku;

**Keempat** : Keputusan ini mulai berlaku sejak tanggal ditetapkan dan apabila di kemudian hari terdapat kekeliruan/kesalahan di dalamnya akan diperbaiki sebagaimana mestinya;

**Kelima** : Keputusan ini disampaikan kepada masing-masing yang bersangkutan untuk dilaksanakan dengan penuh tanggung jawab.

Ditetapkan di : Samata-Gowa  
 Pada tanggal : 26 Juli 2019

Dekan, 

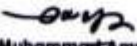
  
**Dr. H. Muhammad Amri, Lc., M.Ag.**  
 NIP 19730120 200312 1 001

AuuTUjian\_munaqasyah/SK\_Munaqasyah

**LAMPIRAN: KEPUTUSAN DEKAN FAKULTAS TARBIYAH DAN KEGURUAN UIN ALAUDDIN MAKASSAR  
NOMOR: 1928 TAHUN 2019**

**TENTANG**

**PANITIA UJIAN/DEWAN MUNAQISY SKRIPSI**

A.n. Saudara/i **Reni Pujiati Nur**, NIM: **20600115042**;

**Penanggung Jawab:** Dr. H. Muhammad Amri, Lc., M.Ag.

**Ketua** : Rafiqah, S.Si., M.Pd

**Sekretaris** : Muh. Syihab Ikbal, S.Pd., M.Pd.

**Munaqisy I** : Dr. Hj. Dahlia Patlung, M.Pd.

**Munaqisy II** : St. Hasmlah Mustamin, S.Ag., M.Pd.

**Pembimbing I** : Sitti Nurpahmi, S.Pd., M.Pd.

**Pembimbing II** : Andi Hasrianti, S.S., M.Pd.

**Pelaksana** : Anas Inwan, S.Pd., M.Pd.

Ditetapkan di : Samata  
Pada tanggal : 26 Juli 2019

Dekan. 

  
Dr. H. Muhammad Amri, Lc., M.Ag.  
NIP 19730120 200312 1 001



**BERITA ACARA UJIAN SKRIPSI (MUNAQASYAH)  
MAHASISWA FAKULTAS TARBİYAH DAN KEGURUAN  
UNIVERSITAS ISLAM NEGERI ALAUDDIN MAKASSAR**

Musyawarah  
Perguruan  
Majlis  
Jember

<b>I</b>	1. Nama Mahasiswa/NIM/Jurusan	: Rani Pujiati Nur / 20000115042 / Pendidikan Fisika
	2. Tempat/Tgl. Lahir/Jenis Kelamin	: Tobereka, 23 Agustus 1997 / Perempuan
	3. Hari/Tanggal Munaqasyah	: Kamis, 04 Agustus 2019
	4. Judul Skripsi	: Perbandingan Hasil Belajar Antara Model Pembelajaran Kooperatif Tipe Reciprocal Teaching dan Model pembelajaran Langsung Pada peserta didik Kelas X SMAN 3 Jeneponto
	5. Ketua/Sekretaris Sidang	: Rafiqah, S.Si., M.Pd / Muh. Syihab Iqbal, S.Pd., M.Pd.
	6. Pembimbing/Penguji	: 1. Siti Nurpahmi, S.Pd., M.Pd.      2. Andi Hasriani, S.S., M.Pd.
	7. Penguji	: 1. Dr. Hj. Dahlia Patung, M.Pd.      2. St. Hasniah Mustamin, S.Ag., M.Pd.

<b>II</b>	Hasil Ujian	: a. Lulus tanpa perbaikan
	(Lingkari salah satunya yang sesuai)	: b. Lulus dengan perbaikan
		: c. Belum lulus dengan perbaikan tanpa ujian ulang
		: d. Belum lulus, perbaikan dan ujian ulang

NILAI ILKIAN:						
	Bahasa	Isi	Metode	Penguasaan	Rerata	Tanda Tangan
Ketua Sidang						
Sekretaris Sidang						
Penguji I					3,64	
Penguji II					3,55	
Pembimbing I/Penguji					3,85	
Pembimbing II/Penguji						
					Nilai Akhir 3,68	Nilai Skripsi: 3,65 Af
IPK(S):						

**PERNYATAAN YUDISIUM**

Pada hari ini JUMU, tanggal 04 bulan Agustus tahun 2019 pukul 16.00 Saya, pimpinan sidang munaqasyah atas nama Dekan FTK menyatakan bahwa Saudara Rani Pujiati Nur NIM 20000115042 telah menempuh ujian munaqasyah dan dinyatakan lulus dengan nilai rata-rata 3,65. Selanjutnya, Saudara dinyatakan berhak menambah gelar Sarjana Pendidikan 10.04.19 dan 16 Agustus 2019 Pimpian Sidang, Rafiqah, S.Si., M.Pd.

**SURAT PERNYATAAN**

Pada hari ini JUMU, Tgl. 04 Bulan Agustus tahun 2019, Saya nyatakan bahwa segala berkenaan dengan : a. Perbaikan skripsi, b. Ujian ulang, Penitidan Skripsi dan d. Penyerahan skripsi ke Fakultas. Saya akan selesaikan dalam jangka waktu 10 bulannya (Tidak lebih dari satu bulan). Segala resiko yang timbul akibat keterlambatan adalah di luar tanggung jawab Pembimbing, Penguji, dan Fakultas, dan karena itu konsekuensinya akan saya tanggung sendiri, termasuk menyeter 5 buah buku judul berbeda ke Prodi sesuai pasal 66 ayat 8 Pedoman Edukasi (SK Rektor UIINAM No. 200 Tahun 2016).  
Cowa, 04 Agustus, 2019

Nama Mahasiswa: Rani Pujiati Nur Tanda tangan: [Signature]

Keterangan Surat Pernyataan: Lingkari poin c dan d. Pada poin a dan b dilingkari salah satu atau keduanya sesuai kriteria kelulusan terdapat di atas (Kotak II). Yang dilingkari ditunjukkan oleh mahasiswa.

**VI** Perbaikan:

**Keterangan Tambahan:** Alamat Mahasiswa  
No. Tlp./Hp. .... e-mail .....  
Alamat daerah asal : Jl. .... Kota/Kampung ..... Propinsi .....  
Kab. .... Kec. .... Desa/Kelurahan .....  
RW/RT ..... Kode Pos ..... No. Tlp./Hp. ....

Kotak No. 1 dan alamat Mahasiswa diisi oleh mahasiswa yang bersangkutan sebelum ujian berlangsung. Berita Acara dikopi dan diserahkan kepada pengui serta ke prodi dan jurusan (bag. Akademik) bersama dengan yang akan ujian, dan setelah diserahkan maka perbaikan pada kotak no. 1 diserahkan oleh mahasiswa.



KEMENTERIAN AGAMA  
**JURUSAN PENDIDIKAN FISIKA**  
 FAKULTAS TARBIVAH DAN KEGURUAN  
 UNIVERSITAS ISLAM NEGERI (UIN) ALAUDDIN MAKASSAR

Jl. H.M. Yasin Limpo No. 36, Samata-Gowa ☎(0411) 882682 (Fax. 882682)

**SURAT KETERANGAN PENERBITAN JURNAL**

NO. 79 JPF/VI/2019

Dewan Redaksi Jurnal Pendidikan Fisika (JPF) telah menerima artikel,

Penulis : Reni Pujiati Nur  
 NIM : 20600115042  
 Judul : Perbandingan Hasil Belajar Fisika antara Model Pembelajaran *Reciprocal Teaching* dan Model Pembelajaran Langsung pada Peserta Didik Kelas X SMAN 3 Jeneponto  
 Pembimbing I : Dr.Sitti Nurfaiani S.Pd., M.Pd  
 Pembimbing II : Andi Hasrianti S.S., M.Pd

Menyatakan bahwa naskah tersebut telah **Diterima** dan **Layak** untuk di Publikasikan dalam Jurnal Ilmiah dengan **Tingkat Kemiripan Versi Turnitin** sebesar 21 %,

Demikian surat keterangan ini dibuat untuk melengkapi syarat **Pendaftaran Ujian Munaqasyah**

Samata-Gowa, Agustus 2019

Dewan Redaksi

Ali Umar Dani, S.Pd., M.P.Fis  
 NIP 198608032019031005



ALAUDDIN  
\*\*\*\*\*

**KEMENTERIAN AGAMA  
UNIVERSITAS ISLAM NEGERI (UIN) ALAUDDIN MAKASSAR  
FAKULTAS TARBIYAH DAN KEGURUAN  
JURUSAN PENDIDIKAN FISIKA**

Jl. H. M. Yasin Limpo Nomor 36 Samata-Gowa (0411) 882682 (Fax. 882682)

**SURAT KETERANGAN TURNITIN**

NO: 116 226 1965 /Pendid-Fisika/2019/2019

Tim Instruktur Deteksi Plagiat Turnitin telah menerima naskah Skripsi dengan identitas:

Penulis	: Reni Pujiati Nur
NIM	: 20600115042
Judul	: Perbandingan Hasil Belajar Fisika antara Model Pembelajaran <i>Reciprocal Teaching</i> dan Model Pembelajaran Langsung pada Peserta Didik Kelas X SMAN 3 Jeneponto.
Pembimbing I	: Dr. Sitti Nurfahmi S.Pd., M.Pd
Pembimbing II	: Andi Hasrianti S.S., M.Pd

Menyatakan bahwa naskah tersebut telah di Periksa Tingkat Kemiripan (Indeks Similarity) dengan skor/hasil sebesar 21%. Sesuai dengan pedoman yang berlaku, maka Skripsi ini di Nyatakan Layak/ Tidak layak\* untuk lanjut ke proses berikutnya.

Demikian surat keterangan ini dibuat untuk melengkapi syarat Ujian Munaqasyah.

Samata, 27-Agustus 2019

Mengetahui  
Instruktur Turnitin

**Irawati, S.I.P.**





**KEMENTERIAN AGAMA RI**  
**UNIVERSITAS ISLAM NEGERI ALAUDDIN MAKASSAR**  
 Kampus I : Jl. Sultan Alauddin No. 63 Telp. 0411-864924 Makassar  
 Kampus II : Jl. H.M. Yasin Limpo No. 36 Telp. 0411-841879 Fax-8221400 Samata-Gowa

**SURAT KETERANGAN ALUMNI**

Nomor : B-5624/T.1/PP.00.9/06/2019

Yang bertanda tangan dibawah ini menerangkan bahwa:

Nama : **Reni Pujiati Nur**  
 NIM : **20600115042**  
 Jurusan : **Pendidikan Fisika**  
 Fakultas : **Tarbiyah dan Keguruan**  
 Tanggal Yudisium : **16 Agustus 2019**  
 Tempat/Tanggal Lahir : **Tobereka, 23 Agustus 1997**  
 Email : **renipujinur@gmail.com**

Benar telah mengisi Portal Alumni dan Karier pada Website UIN Alauddin Makassar.

Demikian Surat Keterangan ini diberikan untuk dipergunakan sebagaimana mestinya.

Menyetujui:

1. Operator Jurusan : St. Aminah, S.Pd.
2. Operator Fakultas : Alimuddin, S.Pd.I., M.Pd.
3. Operator Universitas : **Besse Faradibah s.kom**
4. Kasubag Alumni : Dra. Nurhaeri, M.M.



Samata-Gowa, 28 Agustus 2019

Mengetahui

Wakil Dekan Fakultas  
 Bidang Akademik  
  
**Dr. Miftah Dimpolii, M. Ag.**  
 NIP 196411101992031005

Kasubag Akademik Fakultas

  
**Junrah, S. Ag**  
 NIP 19750824 2007012013