

**FORMULASI SEDIAAN *LIP BALM* DARI EKSTRAK BUNGA ROSELLA
(*Hibiscus sabdariffa* L.) SEBAGAI PELEMBAB BIBIR**



SKRIPSI

Diajukan untuk Memenuhi Salah Satu Syarat Meraih Gelar Sarjana
Farmasi pada Fakultas Kedokteran dan Ilmu Kesehatan
Universitas Islam Negeri Alauddin Makassar

Oleh:

NURMI

NIM. 70100115037

**FAKULTAS KEDOKTERAN DAN ILMU KESEHATAN
UNIVERSITAS ISLAM NEGERI ALAUDDIN
MAKASSAR**

2019

PERNYATAAN KEASLIAN SKRIPSI

Mahasiswa yang bertandatangan di bawah ini:

Nama : Nurmi
Nim : 70100115037
Tempat/Tgl. Lahir : Amola/ 7 Januari 1997
Jurusan : Farmasi
Fakultas : Fakultas Kedokteran dan Ilmu Kesehatan
Alamat : Villa Samata Sejahtera blok A/22
Judul : Formulasi Sediaan *Lip Balm* Dari Ekstrak Bunga Rosella
(*Hibiscus sabdariffa*).

Menyatakan dengan sesungguhnya dan penuh kesadaran bahwa skripsi ini benar adalah hasil karya sendiri. Jika dikemudian hari terbukti bahwa ia merupakan duplikat, tiruan, plagiat, atau dibuat oleh orang lain, sebagian atau seluruhnya, maka skripsi dan gelar yang diperoleh karenanya batal demi hukum.

Samata, November 2019

Penulis,

UNIVERSITAS ISLAM NEGERI
ALAUDDIN
M A K A S S A R
Nurmi
70100115037

PENGESAHAN SKRIPSI

Skripsi yang berjudul “Formulasi Sediaan *Lip Balm* dari Ekstrak Bunga *Rosella (Hibiscus sabdariffa L.)* sebagai Pelembab Bibir” yang disusun oleh Nurmi, NIM: 70100115037, Mahasiswi Jurusan Farmasi Fakultas Kedokteran dan Ilmu Kesehatan UIN Alauddin Makassar, telah diuji dan dipertahankan dalam Ujian Sidang Munaqasyah yang diselenggarakan pada hari Senin, 11 November 2019 M yang bertepatan dengan 14 Rabi’ul Awal 1441 H, dinyatakan telah dapat diterima sebagai salah satu syarat untuk memperoleh gelar Sarjana dalam Fakultas Kedokteran dan Ilmu Kesehatan, Jurusan Farmasi.

Gowa, 11 November 2019 M
14 Rabi’ul Awal 1441 H

DEWAN PENGUJI:

Ketua	: Dr. dr. Syatirah, Sp. A., M.Kes.	(.....)
Sekretaris	: Andi Asrul Ismail, S.Farm., M.Sc., Apt	(.....)
Pembimbing I	: Dra. Hj. Faridha Yenny Nonci, M.Si., Apt	(.....)
Pembimbing II	: Dwi Wahyuni Leboe, S.Si., M.Si	(.....)
Penguji I	: Nurshalati Tahar, S.Farm., M.Si., Apt	(.....)
Penguji II	: Dr. H. Muh. Saleh Ridwan, M.Ag	(.....)

Diketahui oleh:
Dekan Fakultas Kedokteran dan Ilmu Kesehatan
UIN Alauddin Makassar,



Dr. dr. Syatirah, Sp. A., M.Kes
NIP. 19800701 200604 2 002

KATA PENGANTAR



Assalamualaikuwarahmatullahi wabarakatu

Tiada kata, tiada takjub tiada pujian melainkan semata- mata hanya untukNya. Syukur Alhamdulillah penulis panjatkan kepada pujaan segala makhluk Allah *subhanahu wata'ala.* yang telah memberikan curahan nikmat kesempatan sehingga skripsi ini dapat terselesaikan dengan baik. Salam dan shalawat senantiasa tercurahkan kepada Baginda Rasulullah saw, keluarga serta sahabat- sahabat beliau yang telah memperjuangkan hadirnya Islam sebagai agama yang lurus.

Skripsi ini merupakan salah satu syarat untuk meraih gelar sarjana farmasi pada Jurusan Farmasi Fakultas Kedokteran dan Ilmu Kesehatan Universitas Islam Negeri Alauddin Makassar. Melalui skripsi ini penulis berharap dapat menjadi manfaat bagi orang banyak.

Ungkapan terima kasih yang sebesar- besarnya penulis sampaikan kepada:

1. Prof. Hamdan juhannis M.A, PhD, selaku Rektor Universitas Islam Negeri UIN Alauddin Makassar.
2. Dr. dr. Syatirah Jalaluddin, M.Kes, Sp.A selaku Dekan Fakultas Kedokteran dan Ilmu Kesehatan (FKIK) UIN Alauddin Makassar.
3. Dr. Hj. Gemy Nastity Handayany, S.Si., M.Si. Apt selaku Wakil Dekan I (bidang akademik) FKIK UIN Alauddin Makassar.
4. Dr. Fais satrianegara, SKM,. MARS selaku Wakil dekan II (bidang administrasi dan keuangan) FKIK UIN Alauddin Makassar.

5. Dr. Mukhtar Lutfi., M.Pd., Wakil Dekan III (bidang kemahasiswaan) FKIK UIN Alauddin Makassar.
6. Andi Asrul Ismail, S.Farm., M.Sc., Apt selaku Ketua Jurusan Farmasi UIN Alauddin Makassar.
7. Syamsuri Syakri, S.Farm, M.Si,Apt selaku Sekretaris Jurusan Farmasi UIN Alauddin Makassar.
8. Dra. Hj. Faridha Yenny Nonci, M.Si., Apt, selaku pembimbing I yang senantiasa memberikan arahan dan bimbingannya kepada penulis.
9. Dwi Wahyuni Leboe, S.Si., M.Si, selaku pembimbing II yang senantiasa memberikan arahan dan bimbingannya kepada penulis.
10. Muh. Ikhlas Arsul, S.Farm., M.Sc., Apt, selaku penguji kompetensi yang telah banyak memberikan saran atas kekeliruan skripsi ini.
11. Dr. H. Muhammad Saleh Ridwan, M.Ag, selaku penguji agama yang telah banyak memberikan masukan tentang agama dalam skripsi ini.
12. Bapak/ Ibu Dosen dan seluruh staf jurusan farmasi beserta laboran atas bantuan dan kerjasamanya yang telah dicurahkan kepada penulis saat melaksanakan penelitian.
13. Semua pihak yang telah meluangkan waktu, do'a dan memberikan suntikan motivasinya kepada penulis yang tak sempat disebutkan satu per-satu, penulis ucapkan terima kasih.

14. Syamsuri Syakri, S.Farm, M.Si,Apt selaku Sekretaris Jurusan Farmasi UIN Alauddin Makassar.
15. Dra. Hj. Faridha Yenny Nonci, M.Si., Apt, selaku pembimbing I yang senantiasa memberikan arahan dan bimbingannya kepada penulis.
16. Dwi Wahyuni Leboe, S.Si., M.Si, selaku pembimbing II yang senantiasa memberikan arahan dan bimbingannya kepada penulis.
17. Muh. Ikhlas Arsul, S.Farm., M.Sc., Apt, selaku penguji kompetensi yang telah banyak memberikan saran atas kekeliruan skripsi ini.
18. Dr. H. Muhammad Saleh Ridwan, M.Ag, selaku penguji agama yang telah banyak memberikan masukan tentang agama dalam skripsi ini.
19. Bapak/ Ibu Dosen dan seluruh staf jurusan farmasi beserta laboran atas bantuan dan kerjasamanya yang telah dicurahkan kepada penulis saat melaksanakan penelitian.
20. Semua pihak yang telah meluangkan waktu, do'a dan memberikan suntikan motivasinya kepada penulis yang tak sempat disebutkan satu per-satu, penulis ucapkan terima kasih.

Penulis memberi Penghargaan setinggi- tingginya dan rasa terima kasih yang sangat dalam penulis persembahkan untuk Ibunda tercinta Sitti, dan Ayahanda tercinta. Saharuddin , serta adik- adik terkasih dan tersayang Rahmi saharuddin dan Fitri ramadhani saharuddin. Beserta dengan seluruh keluarga besar penulis yang senantiasa do'anya dan memberikan semangatnya baik dari segi materi maupun non materi untuk penulis, sehingga skripsi ini dapat selesai tepat pada waktunya.

Wassalamualaikumwarahmatullahi wabarakatu

Samata-Gowa, Agustus 2019

Penyusun ,

Nurmi

70100115037



UNIVERSITAS ISLAM NEGERI
ALAUDDIN
M A K A S S A R

DAFTAR ISI

JUDUL	
PENGESAHAN SKRIPSI	Error! Bookmark not defined.
DAFTAR TABEL.....	ix
DAFTAR GAMBAR.....	x
DAFTAR LAMPIRAN	xi
ABSTRAK	xii
ABSTRACT	xiii
BAB I PENDAHULUAN.....	1
A. Latar Belakang.....	1
B. Rumusan Masalah.....	2
C. Definisi Operasional dan Ruang Lingkup	2
D. Ruang lingkup	3
E. Kajian Pustaka	3
BAB II TINJAUAN PUSTAKA.....	7
A. Uraian Tanaman.....	7
B. Kosmetik	9
BAB III METODE PENELITIAN.....	25
A. Jenis Penelitian	25
B. Lokasi penelitian	25
C. Pendekatan penelitian.....	25
D. Sukarelawan	25
E. Prosedur Kerja	26
BAB IV HASIL DAN PEMBAHASAN	32
A. Hasil Penelitian	32
B. Pembahasan	38
BAB V PENUTUP.....	42
A. Kesimpulan	42
3. Saran.....	42

KEPUSTAKAAN	43
LAMPIRAN	45



UNIVERSITAS ISLAM NEGERI
ALAUDDIN
M A K A S S A R

DAFTAR TABEL

Tabel 1. Formula sediaan lip balm ekstrak bunga rosella	26
Tabel 2. Data pengamatan homogenitas sediaan lip balm ekstrak bunga rosella .	32
Tabel 3. Data pengamatan sediaan lip balm ekstrak bunga rosella.....	33
Tabel 4. Data pengukuran pH sediaan lip balm dari ekstrak bunga rosella.....	33
Tabel 5. Data pemeriksaan stabilitas sediaan lip balm dari ekstrak bunga rosella	34
Tabel 6. hasil uji iritasi sediaan lip balm dari ekstrak bunga rosella	34
Tabel 7. Nilai uji kesukaan (hedonic)	35
Tabel 8. Data hasil pengukuran kelembaban atau moisture pada bibir panelis	37



DAFTAR GAMBAR

Gambar 1. Bunga Rosella	7
Gambar 2. Susunan Kulit	13
Gambar 3. Gambar Bibir Kering.....	13
Gambar 4. Anatomi kulit.....	14
Gambar 5. grafik kelembaban bibir.	38
Gambar 6. sediaan lip balm dari ekstrak bunga rosella.....	46
Gambar 7. hasil uji homogenitas formulasi	46
Gambar 8. alat dan bahan penelitian.....	47



DAFTAR LAMPIRAN

Lampiran 1. Alur Penelitian.....	45
Lampiran 2. Gambar Lampiran.....	46
Lampiran 3. Perhitungan.....	48
Lampiran 4. Kuesioner uji kesukaan (hedonic test).....	50
Lampiran 5. Surat pernyataan untuk uji iritasi.....	51
Lampiran 6. Uji efektifitas sediaan pada bibir panelis.....	52
Lampiran 7 Data Hasil Uji Statistik.....	60
Lampiran 8. Uji Kruskal Wallis.....	61
Lampiran 9. Uji mann whitney.....	61

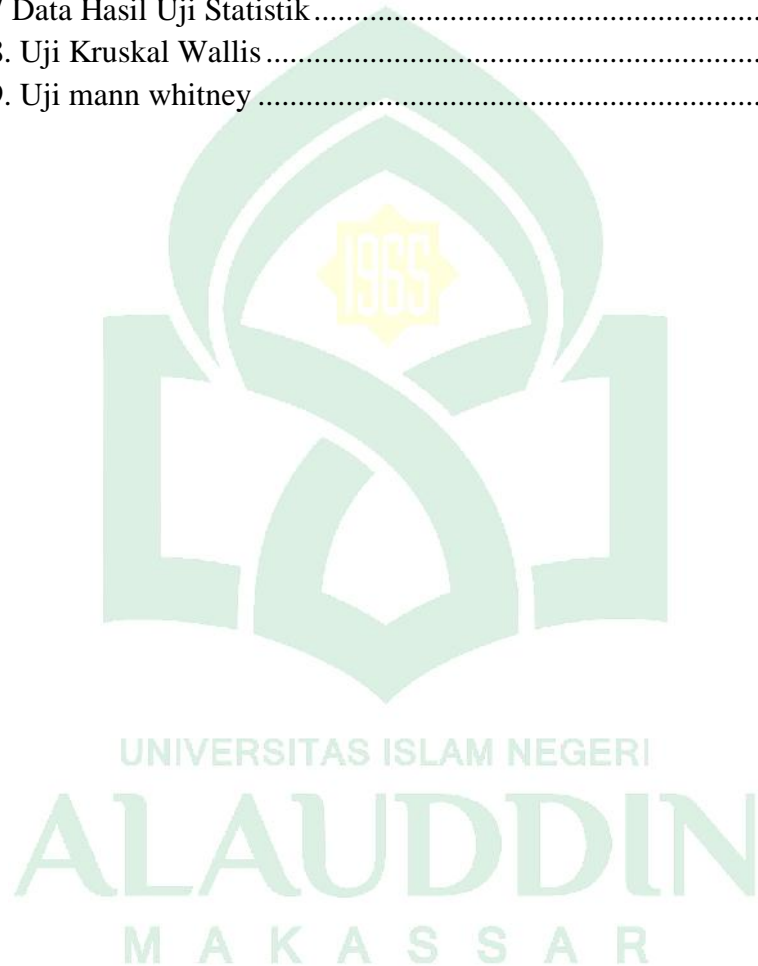

ABSTRAK

Nama Penulis : Nurmi
NIM : 70100115037
Judul Skripsi : **Formulasi Sediaan *Lip Balm* Dari Ekstrak
bunga Rosella (*Hibiscus sabdariffa*)**

Telah dilakukan penelitian tentang membuat sediaan *lip balm* yang mengandung ekstrak bunga rosella (*Hibiscus sabdariffa* L.) serta menguji efektifitasnya sebagai pelembab bibir.

Penelitian dilakukan secara eksperimental, meliputi formulasi sediaan *lip balm* dengan konsentrasi ekstrak bunga rosella (*Hibiscus sabdariffa* L.) 1%,2%,3%,4%, dan 5% dengan bahan dasar *lip balm* lanolin, pemeriksaan mutu fisik sediaan yakni uji homogenitas, stabilitas selama penyimpanan 28 hari pada suhu kamar, iritasi pada kulit, titik lebur, pH, efektifitas sebagai pelembab bibir selama 4 minggu dan kesukaan (*hedonic test*).

Hasil penelitian diperoleh bahwa seluruh sediaan yang dihasilkan memenuhi persyaratan uji homogenitas, stabil penyimpanan 28 hari, titik lebur 54-59°C, pH 5,5-5,9 dan tidak mengiritasi kulit, sediaan dengan konsentrasi ekstrak bunga rosella (*Hibiscus sabdariffa* L.) 5% tidak memenuhi syarat titik lebur, persen peningkatan kelembaban bibir yang dihasilkan dari sediaan *lip balm* dengan konsentrasi ekstrak bunga rosella (*Hibiscus sabdariffa* L.) 1%,2%,3%,4%,5% secara berturut-turut adalah 16,00%, 18,64%, 88,76%, 104,11%, 200,08%. Sediaan dengan konsentrasi ekstrak bunga rosella (*Hibiscus sabdariffa* L.) 3, 4, dan 5% memperoleh nilai 4 pada uji kesukaan artinya sediaan disukai oleh panelis.

Kata kunci: ekstrak bunga rosella, formulasi *lip balm*.

UNIVERSITAS ISLAM NEGERI
ALAUDDIN
M A K A S S A R

ABSTRACT

Nama Penulis : Nurmi
NIM : 70100115037
Judul Skripsi : *Lip Balm Formulation From Extracts*
Rosella flower (*Hibiscus sabdariffa* L.)

To make lip balm preparations containing rosella flower extract (*Hibiscus sabdariffa* L.) and to test its effectiveness as a lip moisturizer. The study was conducted experimentally,

including lip balm formulation with extract concentrations of rosella flowers (*Hibiscus sabdariffa* L.) 1%, 2%, 3%, 4%, and 5% with the basic ingredients of lanolin lip balm, examination of the physical quality of the preparation ie homogeneity test, stability during storage for 28 days at room temperature, skin irritation, melting point, pH, effectiveness as a lip moisturizer for 4 weeks and preference (hedonic test).

The results obtained that all the preparations produced meet the requirements of homogeneity test, stable storage 28 days, melting point 54-59 °C, pH 5.5-5.9 and do not irritate the skin, preparations with concentrations of rosella flower extract (*Hibiscus sabdariffa* L.) 5% does not meet the melting point requirements, the percent increase in lip moisture that results from lip balm preparations with a concentration of rosella flower extract (*Hibiscus sabdariffa* L.) 1%, 2%, 3%, 4%, 5% are respectively 16.00%, 18.64%, 88.76%, 104.11%, 200.08%. Preparations with concentrations of rosella flower extract (*Hibiscus sabdariffa* L.) 3, 4, and 5% received a value of 4 in the favored test meaning the preparations were favored by panelists.

Keywords: rosella flower extract, *lip balm* formulation.

ALAUDDIN
M A K A S S A R

BAB I

PENDAHULUAN

A. Latar Belakang

Kebutuhan setiap orang akan kosmetik berbeda-beda. Namun, bisa dipastikan setiap harinya banyak orang yang menggunakan produk kosmetik. Sejak dulu kosmetik telah digunakan hingga sekarang, karena kosmetik telah dipercaya sebagai alat pemercantik bagi kaumwanita diseluruh penjuru dunia (Azhara dan Nurul, 2011). Penggunaan kosmetik mampu melindungi dan menjaga kelembaban kulit tetap terjaga khususnya pada bibir.

Paparan sinar UV matahari dapat merusak sel keratin bibir yang berfungsi melindungi bibir. Sel keratin yang rusak akan terkelupas dan jatuh. Pada kondisi ini, bibir akan terlihat pecah-pecah. Proses ini akan terus berlanjut hingga semua sel yang rusak tersebut digantikan oleh sel yang baru. (Jacobsen, 2011). Setiap kali permukaan bibir rusak, maka kelenturannya akan berkurang. Hilangnya kelenturan akan membuat bibir lebih retak, seperti bibir pecah-pecah maka dibutuhkan pelembab bibir untuk melembabkan bibir dan menjaga kerusakan pada permukaan bibir, kosmetik yang biasa digunakan untuk melembabkan bibir yaitu *lip balm*.

Lip balm merupakan sediaan yang di aplikasikan pada bibir berfungsi sebagai pelembab dengan cara membentuk lapisan minyak yang tidak dapat bercampur pada permukaan bibir. Lapisan yang terbentuk oleh *lip balm* merupakan lapisan pelindung bibir dari pengaruh luar (Madans, 2012 hal:15).

Selain lipstik kosmetik bibir yang sering digunakan wanita adalah *lip balm*. fungsi penggunaan *lip balm* berbeda dengan lipstik. Tujuan penggunaan *lip balm* lebih pada perawatan bibir dari pada untuk tujuan riasan. *Lip balm* memang dirancang untuk melindungi dan menjaga kelembaban bibir. Kandungan yang

terdapat dalam *lip balm* adalah zat pelembab dan vitamin untuk bibir (Muliawan dan suriana, 2013), vitamin yang berguna melembabkan dapat diperoleh secara alami dengan memanfaatkan tanaman sebagai pelembab bibir.

Bunga rosella mampu memberikan efek melembabkan karena banyak mengandung zat yang berguna bagi bibir, bunga rosella juga identik dengan rasa asam sehingga memberikan sensasi segar. Rasa asam pada bunga rosella dikarenakan adanya kandungan vitamin C (0,002-0,005 %), asam sitrat dan asam malat dengan total 13%, dan glikolik (Maryani dan kristiana, 2005). Adapun kandungan gizi bunga rosella yang digunakan dalam sediaan *lip balm* yaitu air, protein, lemak, vitamin C.

Berdasarkan hal tersebut, maka perlu dilakukan penelitian untuk membuat sediaan *lip balm* dari ekstrak bunga rosella. dengan membandingkan jenis konsentrasi manakah yang memiliki stabilitas paling baik dalam formula sediaan *lip balm*.

B. Rumusan Masalah

1. Apakah bunga rosella dapat diformulasi sediaan *lip balm*?
2. Berapa konsentrasi ekstrak bunga rosella (*Hibiscus sabdariffa* L.) yang membentuk sediaan *lip balm* dengan karakteristik yang baik

C. Definisi Operasional dan Ruang Lingkup

1. Definisi operasional

a. Ekstrak adalah Hasil ekstraksi dari bunga rosella yang meliputi minyak atsiri, ester dan sebagainya.

b. *Lip balm* adalah formulasi yang diterapkan ke bibir untuk mencegah pengeringan dan melindungi terhadap faktor lingkungan yang merugikan. Lipstik dan *lip balm* memiliki kemiripan, bahan utama lipstik adalah asam lemak seperti lilin, minyak, dan mentega yang memberikan

konsistensi dan bekerja sebagai emolien dalam formulasi. Namun ada perbedaan yang signifikan beberapa diantara lipstik dan *lip balm*, terutama mengenai fungsi dimana lipstik digunakan untuk memberikan warna pada bibir sedangkan *lip balm* memberikan perlindungan (Fernandes, dkk., 2013 hal:2).

c. Bunga rosella adalah tanaman hias yang tumbuh di daerah tropis yang mempunyai banyak manfaat bagi manusia salah satunya dapat dijadikan sebagai sediaan *lip balm* dalam melembabkan bibir.

d. Formulasi adalah pencampuran antara zat aktif dan zat tambahan untuk disatukan sampai homogen dan akan menjadi sediaan *lip balm*.

D. Ruang lingkup

Ruang lingkup penelitian ini yaitu laboratorium dimana dibutuhkan kemampuan dalam memformulasi ekstrak bunga rosella sebagai sediaan *lip balm*.

E. Kajian Pustaka

1. Berdasarkan penelitian dari Fitri Andika Hasan (2018) *Formulasi sediaan pelembab bibir minyak biji anggur (Grapeseed oil)* Minyak biji anggur dapat diformulasi menjadi pelembab bibir karena dapat meningkatkan kelembaban pada bibir setelah dilakukan perawatan terhadap sukarelawan selama 28 hari dan diukur kadar airnya menggunakan alat skin analyzer. Pengujian pelembab bibir minyak biji anggur dengan variasi konsentrasi yaitu 20%, 30%, 40%, 50% dan 60%, lalu dilakukan pengujian kadar air terhadap seluruh sediaan dan membandingkan sediaan dengan produk pasaran maka diperoleh pada konsentrasi 20%, 30% dan 40% tidak terdapat peningkatan kadar air sedangkan pada konsentrasi 50% kadar air meningkat sebesar 17,07%, konsentrasi 60% sebesar 19,50%, konsentrasi 70% sebesar 24,15% dan produk

pasaran sebesar 24,93%. Perbedaan konsentrasi minyak biji anggur mempengaruhi efektivitasnya sebagai pelembab bibir. Konsentrasi 70% menunjukkan efektivitas pelembab bibir terbaik dan mendekati produk pasaran.

2. Dari penelitian AsfyNurany (2018) dengan judul *Formulasi sediaan lipstik ekstrak bunga rosella (Hibiscus sabdariffa) sebagai pewarna dan minyak zaitun (Olive oil) sebagai emolien*, Berdasarkan hasil penelitian yang telah dilakukan didapatkan kesimpulan bahwa ekstrak bunga rosella dapat dijadikan sebagai pewarna dan minyak zaitun dapat digunakan sebagai emolien dalam sediaan lipstik. Konsentrasi ekstrak bunga rosella 0% tidak berwarna, konsentrasi 2% 4% warna merah pudar, konsentrasi 6% berwarna merah, konsentrasi 8% 10% berwarna merah tua. Konsentrasi ekstrak 0% 4% tidak mengalami perubahan warna sehingga dapat dikategorikan stabil dalam penyimpanan suhu ruang selama 30 hari. Sediaan 1,2,3,4,5 dan 6 tidak menimbulkan iritasi, gatal-gatal serta kulit kemerahan pada kulit.
3. Melalui penelitian yang dilakukan oleh Supriantom.si.s.si.apt (2018) dengan judul *Pemanfaatan Bunga Rosella (Hibiscussabdariffa L). Sebagai Bahan Pewarna Lipstik*. Ekstrak bunga rosella dapat digunakan sebagai pewarna dalam formulasi sediaan lipstik. Bertambahnya konsentrasi ekstrak bunga rosella yang digunakan dalam formula maka bertambah pekat warna sediaan lipstik yang dihasilkan. Lipstik dengan konsentrasi 40% sangat mudah dioleskan. Hasil penentuan mutu fisik sediaan menunjukkan bahwa seluruh sediaan yang dibuat stabil, tidak menunjukkan adanya perubahan bentuk, warna dan bau dalam penyimpanan selama 30 hari, tidak adanya butiran-butiran kasar

(homogen) dan pH berkisar antara 4,0 –6,5. Berdasarkan hasil uji iritasi yang dilakukan terhadap 5 orang panelis menunjukkan sediaan lipstik yang dibuat tidak menyebabkan iritasi dan cukup aman untuk di gunakan.

4. Menurut penelitian Delvia (2018) dengan judul *Formulasi sediaan lip balm minyak jagung (Corn oil) Dan uji efektifitas sebagai pelembab bibir*. Bibir merupakan bagian wajah yang mudah kering dan pecah-pecah pada cuaca ekstrim, karena secara anatomi, bibir memiliki sedikit lapisan korneum, tidak memiliki folikel rambut dan kelenjar keringat yang dibutuhkan untuk menjaga kelembaban bibir. Minyak jagung mengandung asam lemak dan vitamin E yang tinggi yakni asam oleat (25,8%), linoleat (58,9%), linolenat (1,1%), stearat (1,7%), palmitat (11%), dapat mengatasi kulit kering, membuat kulit lentur dan sehat, serta melindungi kulit dari paparan sinar UV matahari.
5. Pada penelitian Riska Amalia Putri Hutami, Dkk (2014) *Pemanfaatan Ekstrak Bunga Rosella (Hibiscus sabdariffa L) Sebagai Pewarna dan Antioksidan Alami dalam Formulasi Lipstik dan Sediaan Oles Bibir*. Rosella (*Hibiscus sabdariffa L.*) memiliki senyawa penting yang terdapat pada kelopak bunga rosella, yaitu antosianin yang berperan sebagai antioksidan. Antosianin membentuk warna merah yang menarik yang dapat digunakan sebagai pewarna alami senyawa ini diformulasikan pada lipstik dan sediaan oles bibir sebagai pewarna dan antioksidan alami. sediaan ini menggunakan kelopak bunga rosella yang di maserasi menggunakan pelarut etanol 96% dan diuapkan hingga terbentuk ekstrak kental. Di sisi lain, digunakan juga ekstrak sebagai acuan. Ekstrak kelopak bunga rosella tidak dapat memberikan warna pada formulasi lipstik namun dapat memberikan warna pada sediaan oles bibir. sediaan

oles bibir menggunakan ekstrak kental (F3) dan sediaan oles bibir menggunakan serbuk ekstrak (F4) tidak menyebabkan iritasi pada uji iritasi terhadap 10 responden. berdasarkan uji kesukaan terhadap 30 responden, tidak terdapat perbedaan homogenitas, aroma, dan daya oles, namun terdapat perbedaan intensitas warna antara sediaan F3 dan sediaan F4 dengan warna yang dihasilkan oleh sediaan F4 lebih kuat dan lebih disukai dibandingkan sediaan F3.

F. Tujuan Penelitian

Adapun tujuan penelitian ini adalah :

1. Untuk mengetahui apakah ekstrak bunga rosella (*Hibiscus sabdariffa*) dapat diformulasikan dalam sediaan *lip balm* sebagai pelembab bibir.
2. Untuk mengetahui apakah perbedaan konsentrasi ekstrak bunga rosella (*Hibiscus sabdariffa*) dalam sediaan *lip balm* mempunyai konsentrasi efektifitas sebagai pelembab bibir.

G. Manfaat Penelitian

Adapun manfaat penelitian ini adalah menambah informasi mengenai kosmetik pada bibir dalam sediaan *lip balm* ekstrak bunga rosella dapat meningkatkan kelembaban bibir.

BAB II TINJAUAN PUSTAKA

A. Uraian Tanaman

1. Klasifikasi Tanaman Bunga Rosella (Mardiah,2009)

Kingdom	: Plantae
Divisio	:Spermatophyta
Subdivisio	:Angiospermae
Kelas	: Dicotyledonae
Ordo	: Malvaceae
Famili	: Malvaceae
Genus	:Hibiscus
Spesies	: <i>Hibiscus sabdariffa</i> L.



Gambar 1. Bunga Rosella

2. Morfologi Tanaman

Tanaman Rosella berkembang biak secara generative (dengan biji). Tanaman rosella berkembang biak dengan biji, tanaman ini tumbuh di daerah beriklim tropis dan subtropis. Tanaman ini dapat tumbuh di semua jenis tanah yang subur dan gembur. Tumbuhan ini dapat tumbuh di daerah pantai sampai

daerah ketinggian 900m diatas permukaan laut. Rosella mulai berbunga pada umur 2-3 bulan, dan dapat dipanen setelah berumur 5-6 bulan. tanaman rosella merupakan salah satu tanaman berbunga yang penyerbukannya banyak dibantu oleh serangga, setelah bunga dipetik kemudian dikeluarkan bijinya, lalu bunga itu dijemur dibawa sinar matahari. Satu batang rosella bisa menghasilkan 2-3kg bunga rosella basah, dalam 100kg bunga rosella basah bias menghasilkan 5-6 rosella kering (Andiex,2009).

Di Indonesia nama rosella sudah dikenal sejak tahun 1922, tanaman rosella tumbuh subur, terutama di musim hujan. tanaman rosella biasanya dipakai sebagai tanaman hias dan pagar yang tidak di hiraukan, sekarang tanaman ini dikenal dengan banyak khasiat yang bermanfaat bagi manusia (Daryantograna,2006)

3. Nama daerah

Indonesia rosella, jawa mrambos hijau, sunda gamet walanda, padang asam jarot, ternate kasturi roriha.

4. Kandungan Kimia

Hibiscin merupakan pigmen utama yang terdapat di dalam kelopak bunga. Pigmen tersebut telah di identifikasi dengan nama Daphniphylline. Sementara itu akar rosella mengandung asam saponin dan asam tartrat. Bahan penting lainnya yang terkandung dalam Tanaman rosella adalah gossy peptinantosianin dan glucoside hibiscin. Ketiga zat inilah yang menjadikan rosella bukan sekedar tanaman hias yang indah, tetapi juga berkhasiat bagi manusia (Rahmawati, 2012 hal:10).

5. Manfaat Tanaman

Tanaman rosella tidak hanya digunakan sebagai tanaman hias, tanaman rosella mempunyai banyak fungsi dan kegunaan tanaman ini mempunyai

kandungan yang dapat berfungsi sebagai Obat, jus, sirup, dan kosmetik seperti, lipstick, merah pipi serta *lip balm*.

B. Kosmetik

Bila dasar kecantikan adalah kesehatan, maka penampilan kulit yang sehat adalah bagian yang langsung dapat kita lihat, karena kulit merupakan organ tubuh yang paling luar dan berfungsi sebagai pembungkus tubuh. Dengan demikian pemakaian kosmetika yang tepat untuk perawatan kulit, rias atau dekoratif akan sangat bermanfaat bagi kesehatan tubuh (Wasitaatmadja, 1997 hal:5)

1. Pengertian

Kosmetik adalah sediaan atau paduan bahan yang siap untuk digunakan pada bagian luar badan (epidermis, rambut, kuku, bibir, dan organ kelamin bagian luar), gigi, dan rongga mulut untuk membersihkan, menambah daya tarik, mengubah penampilan, melindungi supaya tetap dalam keadaan baik, memperbaiki bau badan tetapi tidak dimaksudkan untuk mengobati atau menyembuhkan suatu penyakit (MuliyawandanSuriana, 2013).

Kosmetik berasal dari kata kosmein (Yunani) yang berarti “berhias”. Bahan yang dipakai dalam usaha untuk mempercantik diri ini, dahulu diramu dari bahan-bahan alami yang terdapat disekitar. Sekarang kosmetik dibuat tidak hanya dari bahan alami tetapi juga bahan sintetis untuk maksud meningkatkan kecantikan (Wasitaatmadja, 1997).

Kosmetik adalah bahan atau sediaan yang dimaksudkan untuk digunakan pada bagian luar tubuh manusia (epidermis, rambut, kuku, bibir dan organ genital bagian luar) atau gigi dan membran mukosa mulut terutama untuk membersihkan, mewangikan, mengubah penampilan dan/atau memperbaiki bau badan atau melindungi atau memelihara tubuh pada kondisi baik (Tranggono dan Latifah, 2007).

Dengan demikian pemakaian kosmetika yang tepat untuk perawatan kulit, rias atau dekoratif akan sangat bermanfaat bagi kesehatan tubuh (Wasitaatmadja, 1997).

2. Penggolongan

Berdasarkan Tranggono dan Latifah (2007), penggolongan kosmetik menurut kegunaannya bagi kulit yaitu:

- a. Kosmetik Perawatan Kulit (Skin-care Cosmetics) Jenis kosmetik ini perlu untuk merawat kebersihan dan kesehatan kulit. Termasuk didalamnya adalah:
- b. Kosmetik untuk membersihkan kulit (cleanser): misalnya sabun, cleansing cream, cleansing milk, dan penyegar kulit (freshener).
- c. Kosmetik untuk melembabkan kulit (moisturizer): misalnya, moisturizing cream, night cream, anti-wrinkle cream, lip balm.
- d. Kosmetik pelindung kulit, misalnya sunscreen cream dan sunscreen foundation, sun block cream / lotion.
- e. Kosmetik untuk menipiskan atau mengampelas kulit (peeling), misalnya scrub cream.
- f. Kosmetik Riasan (dekoratif atau make-up) Jenis kosmetik ini diperlukan untuk merias dan menutupi cacat pada kulit sehingga menghasilkan penampilan yang lebih menarik serta menimbulkan efek psikologis yang baik.

Berdasarkan penggolongannya, kosmetika dibagi menjadi 2 golongan utama yaitu kosmetika perawatan kulit (skin care) dan kosmetika dekoratif (tata rias/make up) (Tranggo dan Latifah ,2007 hal:5)

- a. Kosmetika perawatan dan pemeliharaan (Skin Care) Tujuan penggunaan kosmetik ini adalah untuk merawat kebersihan dan kesehatan kulit. Kosmetika perawatan kulit terdiri darikosmetika pembersih kulit (cleanser).

Kosmetika pelembab kulit (moisturizer), kosmetika pelindung kulit, dan kosmetika untuk menipiskan kulit (peeling). Contoh dari kosmetika perawatan kulit adalah sabun, night cream, sunscreen cream, scrub cream (Tranggono dan Latifah, 2007).

- b. Kosmetika dekoratif adalah Tujuan awal penggunaan kosmetik adalah mempercantik diri yaitu usaha untuk menambah daya tarik agar lebih disukai orang lain. Usaha tersebut dapat dilakukan dengan cara merias setiap bagian tubuh yang terlihat.

Sehingga tampak lebih menarik dan sekaligus juga menutupi kekurangan (cacat) yang ada (Wasitaatmadja, 1997). Tranggono dan Latifah (2007) membagi kosmetik dekoratif dalam dua golongan besar, yaitu:

- 1) Kosmetik dekoratif yang hanya menimbulkan efek pada permukaan dan pemakaiannya sebentar, misalnya bedak, lipstik, pemerah pipi, eye shadow, dan lain-lain.
- 2) Kosmetik dekoratif yang efeknya mendalam dan biasanya dalam waktu yang lama baru luntur, misalnya kosmetik pemutih kulit, cat rambut, pengeriting rambut, dan preparat penghilang rambut.

3. Kosmetik pelembab

Kosmetik Pelembab perlu dikenakan terutama pada kulit kering atau kulit normal yang cenderung kering terutama jika si pemakai akan lama di dalam lingkungan yang mengeringkan kulit, misalnya ruangan ber-AC. (Tranggono dan Latifah, 2007). Kosmetika pelembab perlu dipakaikan terutama pada kulit yang kering atau normal cenderung kering. Kosmetika pelembab dibedakan atas dua tipe yaitu:

- 1) Kosmetika yang didasarkan pada lemak Kosmetika yang didasarkan pada lemak akan membentuk lapisan lemak di permukaan kulit untuk mencegah

penguapan air kulit dan menyebabkan kulit menjadi lembab dan lembut.

Kosmetika yang didasarkan pada gliserol atau humektan sejenis

- 2) Kosmetika yang didasarkan pada gliserol atau humektan sejenis akan membentuk lapisan yang bersifat higroskopis yang akan menyerap uap air dari udara dan mempertahankannya di permukaan kulit. Preparat ini membuat kulit nampak lebih halus dan mencegah dehidrasi lapisan stratum corneum kulit (Tranggono dan Latifah, 2007).

Faktor yang menyebabkan dehidrasi kulit Normalnya, kulit sehat dilindungi dari kekeringan oleh bahan-bahan yang bisa menyerap air, asam amino, purin, pentosa, dan derivat asam fosfat. Bahan-bahan yang larut dalam air tersebut dapat terangkat dari kulit oleh respirasi/pencucian jika bahan-bahan itu tidak dilindungi oleh lapisan lemak tipis yang tidak larut air. Jika lapisan lemak tipis itu diangkat, bahan-bahan yang dapat larut dalam air itu terbuka dan siraman air berikutnya akan mengangkat mereka, meninggalkan kulit yang sebagian atau sepenuhnya kehilangan karakter hidrofilik dan elastisitasnya, demikianlah penghilangan lapisan lemak kulit yang menyebabkan dehidrasi kulit (Tranggono dan Latifah, 2007)

C. Bibir

1. Anatomi dan fisiologi kulit bibir

Kulit bibir mengandung sel melanin yang sangat sedikit, pembuluh darah lebih jelas terlihat melalui kulit bibir yang memberi warna bibir kemerahan yang indah. Lapisan korneum pada kulit biasanya memiliki 15 sampai 16 lapisan untuk tujuan perlindungan. Lapisan korneum pada bibir mengandung sekitar 3 sampai 4 lapisan dan sangat tipis dibanding kulit wajah biasa. Kulit bibir tidak memiliki folikel rambut dan tidak ada kelenjar keringat yang berfungsi untuk melindungi bibir dari lingkungan luar (Kadu, 2014).

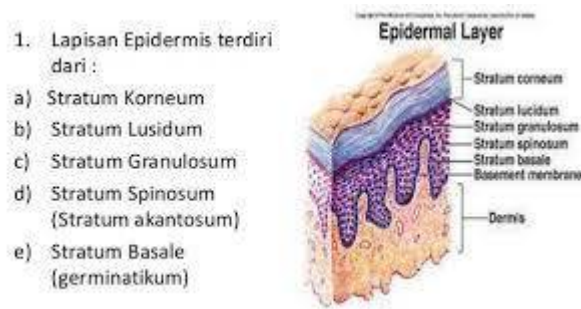

Gambar 2. Susunan Kulit

2. Bibir Kering

Bibir kering dan pecah-pecah merupakan gangguan yang umum terjadi pada bibir. Penyebab umum terjadinya bibir kering dan pecah-pecah yaitu kerusakan sel keratin karena sinar matahari dan dehidrasi. Sel keratin merupakan sel yang melindungi lapisan luar pada bibir. Paparan sinar matahari menyebabkan pecahnya lapisan permukaan sel keratin. Sel keratin yang pecah akan rusak. Sel yang rusak akan terjadi secara terus menerus sampai sel tersebut terkelupas dan tumbuh sel yang baru (Jacobsen, 2011).



Gambar 3. Gambar Bibir Kering

Selain itu, penyebab bibir kering dan pecah-pecah adalah dehidrasi. Air merupakan material yang sangat penting terhadap kelembaban kulit. Dehidrasi terjadi karena asupan cairan yang tidak cukup atau kehilangan cairan yang berlebihan disebabkan oleh pengaruh lingkungan (Jacobsen, 2011)

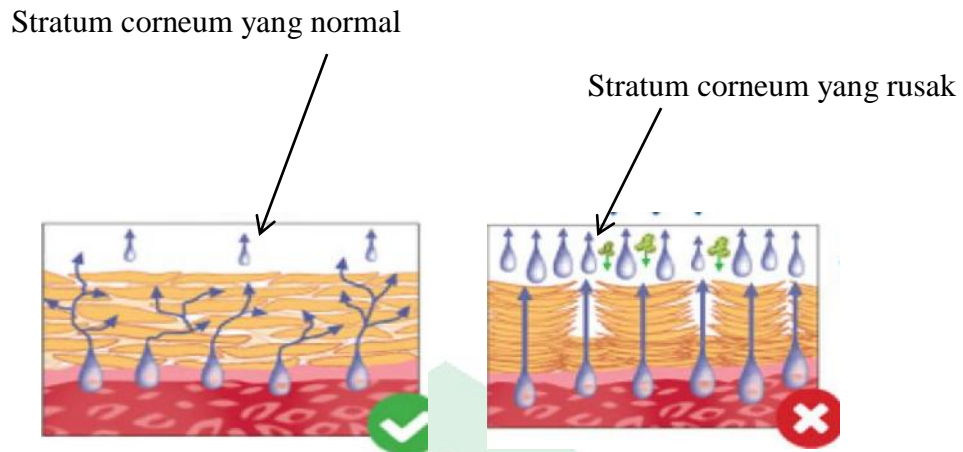

Gambar 4. Anatomi kulit

3. *Lip balm*

a. Pengertian

Lip balm adalah formulasi yang diterapkan ke bibir untuk mencegah pengeringan dan melindungi terhadap faktor lingkungan yang merugikan. Lipstik dan *lip balm* memiliki kemiripan, bahan utama lipstik adalah asam lemak seperti lilin, minyak, dan mentega yang memberikan konsistensi dan bekerja sebagai emolien dalam formulasi. Namun ada perbedaan yang signifikan beberapa diantara lipstik dan *lip balm*, terutama mengenai fungsi dimana lipstik digunakan untuk memberikan warna pada bibir sedangkan lipbalm memberikan perlindungan (Fernandes, dkk., 2013).

Aplikasi *lip balm* tidak memberikan efek warna atau sinar seperti lipstik dan lip gloss. Ia hanya memberikan sedikit kesan basah dan cerah pada bibir (Fernandes, dkk., 2013).

b. Manfaat *lip balm*

Sebagai pelapis, *lip balm* mencegah kehilangan kelembaban, memberikan peluang untuk mengembalikan kelembaban awal bibir melalui aliran difusi antara kapiler dan jaringan. Dengan *lip balm*, kelembaban akan dikumpulkan pada

permukaan antara *lip balm* dengan stratum korneum. Karena fungsinya sebagai pelapis, jika *lip balm* dibersihkan maka tidak ada lagi perlindungan antara bibir dan lingkungan luar (Madams, 2012).

c. **Komponen *lip balm***

Adapun komponen utama dalam *lip balm* terdiri dari:

1. Lilin

Secara kimia, wax (lilin) adalah campuran hidrokarbon dan asam lemak yang kompleks dikombinasikan dengan ester. Lilin lebih keras, kurang berminyak dan lebih rapuh daripada lemak. Lilin sangat tahan terhadap kelembaban, oksidasi dan bakteri. Ada empat kategori dari lilin sebagai berikut: (a) Lilin hewani, contohnya yaitu lilin lebah, lanolin, Spermaceti; (B) Lilin nabati, contohnya yaitu carnauba, candelilla, jojoba; (C) Lilin mineral, contohnya yaitu ozokerite, parafin, mikrokristalin, ceresin; (D) Lilin sintesis, contohnya yaitu polyethylene, carbowax, acrawax, stearon. Lilin yang paling banyak digunakan untuk kosmetik adalah lilin lebah (beeswax), carnauba dan candelilla wax. Secara fisik, lilin ditandai dengan titik leleh tinggi (50 -100oC). Lilin yang paling banyak digunakan adalah beeswax yang merupakan emolien yang bagus dan pengental. Dua wax alami lainnya sering digunakan dalam kosmetik adalah lilin carnauba dan candelilla. Keduanya lebih keras dan memiliki titik leleh yang lebih tinggi membuat mereka lebih stabil (Kadu, 2014)

2. Minyak

Asam lemak dapat berupa asam lemak jenuh atau tidak jenuh yang menentukan stabilitas dari minyak. Minyak dengan asam lemak jenuh tingkat tinggi (laurat, miristat, palmitat dan asam stearat) termasuk minyak kelapa, minyak biji kapas, dan minyak kelapa sawit. Minyak dengan tingkat asam lemak tak jenuh yang tinggi (asam oleat, arakidonat, linoleat) misalnya minyak canola, minyak zaitun,

minyak jagung, minyak almond, minyak jarak dan minyak alpukat. Minyak dengan asam lemak jenuh lebih stabil dan tidak menjadi anyir secepat minyak tak jenuh. Namun, minyak dengan asam lemak tidak jenuh lebih halus, lebih mahal, kurang berminyak, dan mudah diserap oleh kulit (Kadu, 2014).

3. Lemak

Lemak yang biasa digunakan adalah campuran lemak padat yang berfungsi untuk membentuk lapisan film pada bibir, memberi tekstur yang lembut, mengurangi efek berkeriat dan pecah pada lip balm. Fungsi yang lain dalam proses pembuatan lip balm adalah sebagai pengikat dalam basis antara fase minyak dan fase lilin dan sebagai bahan pendispersi untuk pigmen. Lemak padat yang biasa digunakan dalam basis lip balm adalah lemak coklat, lanolin, lesitin, minyak terhidrogenisasi dan lain-lain (Kadu, 2014).

d. Zat tambahan dalam lip balm

a. Butil hidroksi toluen

Butil hidroksi toluen (BHT) merupakan salah satu antioksidan yang paling banyak digunakan pada kosmetik, produk makanan dan sediaan farmasi lain. Tujuan penggunaannya adalah untuk mencegah kerusakan oksidatif dari lemak dan minyak agar tidak tengik dan mencegah hilangnya aktivitas vitamin yang terlarut dalam minyak (Rowe, 2009).

BHT berbentuk serbuk Kristal putih dengan bau fenol yang khas, praktis tidak larut dalam air, gliserin, propilenglikol, larutan alkali hidroksida, asam mineral encer, namun larut dalam aseton, benzene, etanol 95%, eter, methanol, toluena, minyak mineral, BHT harus disimpan di tempat yang tertutup baik, terlindung dari cahaya, lembab dan panas (Rowe, 2019).

2. Komponen *lip balm* yang digunakan

a. Lanolin

Lanolin adalah adeps lanae yang mengandung air 25% dan digunakan sebagai pelumas dan penutup kulit dan mudah dipakai (Anif, 1993). Pemakaian pada kulit dapat merupakan lapisan penutup, melunakkan kulit sehingga mudah dipakai. Keberatannya bau dan banyak yang alergi terhadap adeps lanae (Anif, 1993). Lanolin adalah pengemulsi yang sangat baik dan digunakan dalam kosmetik. Lanolin merupakan lemak yang ditemukan dalam wol domba. wol tersebut diolah dengan larutan sabun encer dan dicuci, kemudian diolah dengan asam sulfat encer yang membantu menguraikannya lalu diperoleh lanolin murni yang digunakan dalam produksi kosmetik sebagai emolien (Windholz, dkk., 1983).

b. Cera flava

Cera flava atau lilin kuning adalah hasil pemurnian malam dari sarang madu lebah *Apis mellifera* Linne. Pemerianya yaitu padatan berwarna kuning sampai coklat keabuan, berbau enak seperti madu, agak rapuh bila dingin dan patah membentuk granul, patahan non-hablur, menjadi lunak oleh suhu tangan (Ditjen POM, 1995).

Cera Flava digunakan pada produk makanan dan kosmetik. Cera flava umumnya digunakan pada sediaan topikal dengan konsentrasi 5-20% sebagai bahan pengeras. Cera flava dianggap sebagai bahan yang tidak toksik dan tidak mengiritasi baik pada sediaan topikal maupun sediaan oral (Rowe, dkk., 2009).

c. Propilen glikol

Propilen glikol adalah propana-1,2-diol dengan rumus $C_3H_8O_2$ dan berat molekul 76,09). Propilen glikol berupa cairan kental, jernih, tidak berwarna, tidak berbau, rasa agak manis, dan higroskopik, Propilen glikol dapat dicampur dengan

air, dengan etanol (95% dan dengan kloroform, larut dalam 6 bagian eter, tidak dapat campur dengan eter minyak tanah dan dengan minyak lemak. Penggunaan propilen glikol adalah sebagai zat tambahan dan pelarut (POM., Farmakope Indonesia, Edisi Ketiga. 1979)

Propilen glikol juga dapat berfungsi sebagai pengawet, antimikroba, disinfektan, humektan, solven, stabilizer untuk vitamin, dan kosolven yang dapat bercampur dengan air (Rowe, dkk., 2003). Penggunaan kosolven disamping untuk meningkatkan kelarutan obat, juga untuk meningkatkan kelarutan konstituen volatil yang digunakan dalam meningkatkan flavor dan odor untuk pelarut cair (Agoes, 2008).

Sebagai pelarut atau kosolven propilen glikol digunakan dalam konsentrasi 10-30% larutan aerosol, 10-25% larutan oral, 10-60% larutan parenteral dan 5-80% larutan topikal. Sifat propilen glikol hampir sama dengan gliserin hanya saja propilen glikol lebih mudah melarutkan berbagai jenis zat. Sama seperti gliserin fungsi propilen glikol adalah sebagai humektan, namun fungsi dalam formula krim adalah sebagai pembawa emulsi sehingga emulsi menjadi lebih stabil. Propilen glikol dapat berfungsi sebagai humektan pada sediaan salep digunakan pada konsentrasi 15% (Rowe 2009).

3. Tinjauan Islam

Keanekaragaman tumbuhan banyak dimanfaatkan oleh masyarakat Indonesia sebagai bahan pemeliharaan kesehatan, pengobatan maupun kecantikan. Segala sesuatu yang diciptakan Allah swt memiliki fungsi sehingga dihamparkan di bumi. Hanya saja untuk mengetahui fungsi dari aneka macam tumbuhan yang telah diciptakan diperlukan ilmu pengetahuan dan penelitian dalam mengambil manfaat tumbuhan tersebut. Dunia kedokteran juga banyak mempelajari obat tradisional dan hasilnya mendukung bahwa tumbuhan obat memiliki kandungan zat-zat yang secara klinis dapat bermanfaat bagi kesehatan. Pengobatan dengan mencari saripati tumbuh-tumbuhan yang ada sebagai bentuk upaya pencarian fungsi dan pendayagunaan dari tumbuhan yang diciptakan Allah swt. Allah swt berfirman dalam Q.S Asy syu ara"(26):7

أَوَلَمْ يَرَوْا إِلَى الْأَرْضِ كَمْ أَنْبَتْنَا فِيهَا مِنْ كُلِّ زَوْجٍ كَرِيمٍ ۝٧

Terjemahnya:1

“Dan apakah mereka tidak memperhatikan bumi, berapakah banyaknya Kami tumbuhkan di bumi berbagai macam tumbuh-tumbuhan yang baik?”(Kementerian Agama RI, 2009).

Dalam tafsir Al-Misbah (Shihab, 2002) kata ila pada ayat ini mengandung makna batas akhir yang berarti memperluas arah pandangan hingga batas akhir atau dengan kata lain, ayat ini mengarahkan manusia untuk memperluas pandangannya terhadap keajaiban yang terhampar dimuka bumi ini termasuk di dalamnya yaitu tumbuh-tumbuhan. Sedangkan kata karim dalam ayat ini antara lain digunakan untuk menggambarkan segala sesuatu yang baik pada setiap objek yang disifatinya, dalam hal ini yang dimaksud yaitu tumbuhan yang baik adalah yang subur dan bermanfaat. Kemudian dalam QS Al –An’Aam (6) : 99, Allah swt berfirman :

وَهُوَ الَّذِي أَنْزَلَ مِنَ السَّمَاءِ مَاءً فَأَخْرَجْنَا بِهِ نَبَاتَ كُلِّ شَيْءٍ فَأَخْرَجْنَا مِنْهُ خَضِرًا
نُخْرِجُ مِنْهُ حَبًّا مُتَرَاكِبًا وَمِنَ النَّخْلِ مِنَ طَلْعِهَا قِنْوَانٌ دَانِيَةٌ وَجَنَّاتٍ مِّنْ أَعْنَابٍ
وَالزَّيْتُونِ وَالرُّمَّانِ مُشْتَبِهًا وَغَيْرَ مُتَشَبِهٍ انظُرُوا إِلَى ثَمَرِهِ إِذَا أَثْمَرَ وَيَنْعِهِ إِنَّ فِي
ذَلِكُمْ لَآيَاتٍ لِّقَوْمٍ يُؤْمِنُونَ ٩٩

Terjemahnya :

“Dan Dialah yang menurunkan air hujan dari langit, lalu kami tumbuhkan dengan air itu segala macam tumbuh-tumbuhan maka Kami keluarkan dari tumbuh-tumbuhan itu tanaman yang menghijau. Kami keluarkan dari tanaman yang menghijau itu butir yang banyak; dan dari mayang korma, mengurai tangkai-tangkai yang menjulai, dan kebun-kebun anggur, dan (Kami keluarkan pula) zaitun dan delima yang serupa dan yang tidak serupa. Perhatikanlah buahnya di waktu pohonnya berbuah dan (perhatikan pulalah) kematangannya. Sesungguhnya pada yang demikian itu ada tanda-tanda (kekuasaan Allah) bagi orang-orang yang beriman” (Kementerian Agama RI, 2009).

Ayat ini merupakan salah satu bukti dari kemaha kuasa Allah swt yang menegaskan bahwa Dan Dia juga bukan selain-Nya yang telah menurunkan air, dalam bentuk hujan yang deras dan banyak dari langit, lalu Kami yakin Allah, mengeluarkan, yakni menumbuhkan disebabkan olehnya, yakni akibat turunnya air itu segala macam tumbuh-tumbuhan, maka Kami keluarkan darinya, yakni dari tumbuh-tumbuhan itu, tanaman yang menghijau (Shihab, 2002). Dalam komentarnya tentang ayat ini, kitab al-Muntakhab fi at-Tafsir yang ditulis oleh sejumlah pakar mengemukakan bahwa: Ayat tentang tumbuh-tumbuhan ini menerangkan proses penciptaan buah yang tumbuh dan berkembang melalui beberapa fase hingga sampai pada fase kematangan. Pada akhir ayat ini disebutkan, perhatikanlah buahnya di waktu (pohonnya) berbuah, dan kematangannya.

Perintah ini mendorong perkembangan ilmu tumbuh-tumbuhan (Botanik) yang sampai saat ini mengandalkan metode pengamatan bentuk luar seluruh organnya dalam semua fase perkembangannya. Ayat ini ditutup dengan liqauminyu’minuun/bagi kaum yang beriman, ia ditutup demikian sebagai isyarat

bahwa ayat-ayat ini atau tanda-tanda itu hanya bermanfaat untuk yang beriman (Shihab, 2002).

Dari ayat-ayat di atas telah dijelaskan bahwa Allah swt telah menciptakan segala sesuatu dimuka bumi ini dengan tidak sia-sia. Semuanya memiliki tujuan dan manfaatnya masing-masing. Allah swt telah memberi sebuah legalitas dan bersifat perintah pada manusia untuk memperhatikan bumi, yang dapat diartikan sebagai upaya untuk senantiasa mengkaji, meneliti, hingga menemukan setiap kegunaan dari tumbuhan yang ada. Tumbuhan yang baik dalam hal ini adalah tumbuh-tumbuhan yang bermanfaat bagi makhluk hidup. Seperti halnya tanaman Bunga Rosela yang menjadi tokoh utama dalam penelitian ini. Dalam surah Al-An'am ayat 99 di atas, Allah swt telah memerintahkan kita untuk memperhatikan segala sesuatu yang ada di bumi termasuk di dalamnya yaitu fase yang terjadi pada tumbuhan hingga tumbuhan tersebut menghasilkan buah atau bunga, dan kita diperintahkan pula untuk memperhatikan buah tersebut hingga mencapai fase

Dari Anas bin Malik Rodhiyallahu 'Anhu bahwa Rasulullah Shallallahu 'Alaihi Wa Sallam bersabda:

مَا مِنْ مُسْلِمٍ يَغْرِسُ غَرْسًا، أَوْ يَزْرَعُ زَرْعًا فَيَأْكُلُ مِنْهُ طَيْرٌ أَوْ إِنْسَانٌ أَوْ بَيْمَةٌ ۖ إِلَّا كَانَ لَهُ بِهِ صَدَقَةٌ

Artinya :

“Tidaklah seorang muslim menanam pohon, tidak pula menanam tanaman kemudian pohon/ tanaman tersebut dimakan oleh burung, manusia atau binatang melainkan menjadi sedekah baginya.” (HR. Imam Bukhari hadits no.2321)

Dari Jabir bin Abdullah Rodhiyallohu 'Anhu dia berkata, telah bersabda Rasulullah Shollallohu 'Alaihi Wa Sallam:

فَلَا يَغْرِسُ الْمُسْلِمُ غَرْسًا فَيَأْكُلُ مِنْهُ إِنْسَانٌ وَ لَا دَابَّةٌ وَ لَا طَيْرٌ إِلَّا كَانَ لَهُ صَدَقَةٌ إِلَى يَوْمِ الْقِيَامَةِ

Artinya:

“Maka tidaklah seorang muslim menanam tanaman lalu tanaman itu dimakan manusia, binatang ataupun burung melainkan tanaman itu menjadi sedekah baginya sampai hari kiamat.” (HR. Imam Muslim hadits no.1552(10))

Syaikh Al-Utsaimin rahimahullah menjelaskan bahwa hadits-hadits tersebut merupakan dalil-dalil yang jelas mengenai anjuran Nabi shallallahu ‘alaihi wa sallam untuk bercocok tanam, karena di dalam bercocok tanam terdapat 2 manfaat yaitu manfaat dunia dan manfaat agama.

Pertama: Manfaat yang bersifat Dunia (dunyawiyah) dari bercocok tanam adalah menghasilkan produksi (menyediakan bahan makanan). Karena dalam bercocok tanam, yang bisa mengambil manfaatnya, selain petani itu sendiri juga masyarakat dan negerinya. Lihatlah setiap orang mengkonsumsi hasil-hasil pertanian baik sayuran dan buah-buahan, biji-bijian maupun palawija yang kesemuanya merupakan kebutuhan mereka. Mereka rela mengeluarkan uang karena mereka butuh kepada hasil-hasil pertaniannya. Maka orang-orang yang bercocok tanam telah memberikan manfaat dengan menyediakan hal-hal yang dibutuhkan manusia. Sehingga hasil tanamannya menjadi manfaat untuk masyarakat dan memperbanyak kebaikan-kebaikannya.

Saya tambahkan: “Bahkan manfaatnya bukan sebatas penyediaan makanan bagi orang lain saja tetapi juga dengan bercocok tanam juga menjadikan lingkungan menjadi lebih sehat untuk manusia dimana udara menjadi segar karena tanaman menghasilkan oksigen yang diperlukan oleh manusia untuk proses pernafasan. Tanaman berupa pepohonan juga memberikan kerindangan bagi orang-orang yang berteduh di bawahnya, kesejukan bagi orang yang ada di sekitarnya. Tanaman juga menjadikan pemandangan alam yang enak dan indah dipandang. Lihatlah hamparan tanah yang dipenuhi oleh tanam-tanaman tentunya hati dibuat senang melihatnya, perasaan pun menjadi damai berada di dekatnya. Adapun bila melihat

hamparan tanah yang kering dan gersang dari tanaman-tanaman tentu lah kita memperoleh perasaan yang sebaliknya.”

Kedua: Manfaat yang bersifat agama (diniyyah) yaitu berupa pahala atau ganjaran. Sesungguhnya tanaman yang kita tanam apabila dimakan oleh manusia, binatang baik berupa burung ataupun yang lainnya meskipun satu biji saja, sesungguhnya itu adalah merupakan sedekah bagi penanamnya, sama saja apakah dia kehendaki ataupun tidak, bahkan seandainya ditakdirkan bahwa seseorang itu ketika menanamnya tidak memperdulikan perkara ini (perkara tentang apa yang dimakan dari tanamannya merupakan sedekah) kemudian apabila terjadi tanamannya dimakan maka itu tetap merupakan sedekah baginya.

Sehingga dapat disimpulkan bahwa seorang muslim akan mendapat pahala dari hartanya yang dicuri, dirampas atau dirusak dengan syarat dia tetap bersabar dan menyerahkan segala sesuatunya kepada Allah Subhanahu Wa Ta'ala.

Dari ketiga hadits diatas dapat diambil pelajaran bahwa perbuatan yang dilakukan seorang muslim yang pada hakekatnya hanya berupa sebuah hal yang mubah, yaitu bercocok tanam tetapi pelakunya dapat memperoleh pahala. Walaupun itu asalnya bukan suatu ibadah tapi bisa bernilai ibadah dan akan mendapat pahala. Berbeda dengan orang kafir segala perbuatannya tidak bernilai di sisi Allah Subhanahu Wa Ta'ala, walaupun mereka mereka mengklaim beribadah setiap bulan, setiap pekan, setiap hari bahkan setiap sa'at tidaklah dianggap disisi Allah Subhanahu Wa Ta'ala sebagai suatu ibadah. Maka hadits ini merupakan dalil keutamaan memeluk agama islam dan meruginya menjadi orang kafir.

Sesungguhnya segala perkara perkara bagi seorang muslim adalah bisa bernilai ibadah dan mempunyai kebaikan sebagaimana hadits dari Abu Yahya Shuhaib bin Sinan Rodhiyallohu 'Anhu dia berkata, telah bersabda Rasulullah Shollallohu 'Alaihi Wa Sallam:

عَجَبًا لِأَمْرِ الْمُؤْمِنِ إِنَّ أَمْرَهُ كُلَّهُ خَيْرٌ وَ لَيْسَ ذَلِكَ لِأَحَدٍ إِلَّا لِلْمُؤْمِنِ : إِنْ أَصَابَتْهُ سَرَاءٌ شَكَرَ فَكَانَ خَيْرًا لَهُ , وَ إِنْ أَصَابَتْهُ ضَرَاءٌ صَبَرَ فَكَانَ خَيْرًا لَهُ

Artinya:

“Menakjubkan pada perkara seorang mukmin sesungguhnya perkaranya semuanya baginya adalah kebaikan, dan tidaklah itu didapatkan melainkan oleh seorang mukmin: jika dia mendapatkan kesenangan (nikmat) dia bersyukur maka itu adalah kebaikan baginya dan jika kesulitan (musibah) menimpanya kemudian dia bersabar maka itu adalah kebaikan baginya.”(HR. Imam Muslim lihat kitab Riyadhus Shalihin hadits no.27)

Dalam penelitian ini bahan yang digunakan yaitu berupa bunga rosella. Bunga rosella yang selama ini hanya dijadikan hiasan di halaman rumah oleh sebagian besar masyarakat ternyata memiliki beberapa macam keuntungan bagi manusia diantaranya dapat diformulasikan sebagai pelembab bibir. Oleh sebab itu peneliti berinisiatif untuk melakukan penelitian tentang pembuatan sediaan *lip balm* dari menggunakan bunga rosella yang nantinya dapat bermanfaat bagi masyarakat.

BAB III

METODE PENELITIAN

A. Jenis Penelitian

Metode penelitian ini adalah eksperimental. Penelitian meliputi formulasi sediaan, pemeriksaan mutu fisik sediaan meliputi pemeriksaan organoleptis, pemeriksaan homogenitas, suhu lebur, uji pH, uji stabilitas sediaan dan uji iritasi sediaan, serta uji kesukaan (hedonic test) terhadap variasi sediaan yang dibuat.

B. Lokasi penelitian

Penelitian dilakukan di Laboratorium Farmasetika Fakultas Kedokteran dan Ilmu Kesehatan Universitas Islam Negeri Alauddin Makassar.

C. Pendekatan penelitian

Jenis penelitian ini adalah analisis kuantitatif untuk mengetahui bunga rosella untuk melembabkan bibir.

D. Alat dan bahan

Bahan tanaman bunga Rosella (*Hisbiscus sabdariffa* L). Bahan-bahan lain yang digunakan adalah beeswax (Brataco®), lanolin (Brataco®), propylene glycol (Barataco®), parfum, aquadest (Brataco®), Alat-alat yang digunakan adalah neraca digital (Motler toledo®), penangas air (Mammer®), batang pengaduk , spatula, tisu, kaca objek, cawan porselin, pipet tetes, oven (Mammer®), wadah *lip balm*, dan alat-alat gelas yang di perlukan.

E. Sukarelawan

Sukarelawan yang dijadikan panelis (subjek penelitian) adalah 30 Orang Mahasiswa Universitas Islam Negeri Alauddin Makassar yang telah di analisa bibirnya memiliki kelembaban yang rendah dengan kriteria sebagai berikut:

1. Wanita berbadan sehat
2. Usia 20-30 tahun

3.tidak ada riwayat penyakit yang berhubungan dengan alergi

4.bersedia menjadi relawan (Ditjen Pom,1985)

F. Prosedur Kerja

1. Formula dasar (Ratih, dkk.,2014)

Formula dasar yang dipilih pada pembuatan *lip balm* dalam penelitian ini dengan komposisi sebagai berikut :

R/ Cera Alba	7,1g
Lanolin	20g
Propilen Glikol	5,5g
BHT	0.25g
Parfum	5g

2. Modifikasi formula

Setelah dilakukan modifikasi formula, maka formula sediaan *lip balm* ekstrak bunga rosella yang digunakan dalam penelitian ini dapat dilihat pada table

1.

Tabel 1. Formula sediaan lip balm ekstrak bunga rosella

Bahan	Konsentrasi (%)				
	F1	F2	F3	F4	F5
Ekstrak bunga rosella	1	2	3	4	5
Lanolin	6	5	4	3	2
Cera alba	0,5703	0,99	1,4277	1,8314	2,2852
Propilen glikol	0,195	0,67	1,145	0,622	2,91
Parfum	1	1	1	1	1
BHT	0,05	0,05	0,05	0,05	0,05

Keterangan:

Formulasi F1: Sediaan dengan konsentrasi ekstrak bunga rosella 1%

Formulasi F2: sediaan dengan Konsentrasi ekstrak bunga rosella 2%

Formulasi F3: sediaan dengan Konsentrasi ekstrak bunga rosella 3%

Formulasi F4: sediaan dengan Konsentrasi ekstrak bunga rosella 4%

Formulasi F5: sediaan dengan Konsentrasi ekstrak bunga rosella 5%

G. Prosedur pembuatan sediaan

a. Pengambilan sampel

Sampel yang digunakan adalah kelopak bunga Rosella (*Hibiscus sabdariffa. L*) yang diambil di Kota Kediri, Jawa Timur tepatnya di pegunungan klotok.

b. Pengolahan sampel

Sampel ekstrak bunga Rosella (*Hibiscus sabdariffa. L*) yang telah diambil, dicuci bersih menggunakan air mengalir kemudian di tiriskan lalu dikeringkan di lemari pengering atau di angin-anginkan dan terlindung dari sinar matahari bunga rosella yang sudah keringkan di potong kecil kemudian dimasukkan ke dalam toples yang berisi aquadest (pelarut). Setelah itu, hasil rendamennya di masukkan kedalam cawan petri untuk di bekukan dalam lemari es setelah membeku, sampel dimasukkan kedalam alat *freeze drying* pada suhu -51°C selama 2 hari 2 malam. Hasil yang didapatkan kemudian ditimbang dan didapatkan berat serbuk kering.

c. Pembuatan lip balm

Basis di lelehkan diatas penangas air pada suhu lelehnya yaitu $31-34^{\circ}\text{C}$, cera flava dilelehkan pada suhu lelehnya yaitu sekitar $62-64^{\circ}\text{C}$ kemudian propilenglikol dimasukkan kedalam lelehan basis sambil diaduk, ekstrak bunga rosella dimasukkan terakhir sambil diaduk setelah itu dimasukkan kedalam wadah *lip balm* lalu di didiamkan pada suhu ruangan sampai membeku.

H. Pemeriksaan Mutu Fisik Sediaan

Pemeriksaan mutu fisik dilakukan terhadap masing-masing sediaan *lip balm*. Pemeriksaan mutu fisik antara lain: bentuk, warna dan bau sediaan dan pemeriksaan homogenitas, suhu lebur, iritasi. (Ratih,dkk.,2014).

1. Pemeriksaan homogenitas sediaan

Uji homogenitas dilakukan dengan menggunakan objek gelas. Sejumlah tertentu sediaan jika dioleskan pada sekeping kaca atau bahan transparan lain yang cocok, sediaan harus menunjukkan susunan yang homogen dan tidak terlihat adanya butiran kasar (Ditjen POM, 1979).

2. Suhu Lebur Sediaan

Metode pengamatan suhu lebur *lip balm* yang digunakan dalam penelitian adalah dengan cara memasukkan *lip balm* ke dalam oven dengan suhu awal 500C selama 15 menit, diamati apakah melebur atau tidak, setelah itu suhu dinaikkan 1°C setiap 15 menit dan diamati pada suhu berapa *lip balm* mulai melebur (Linda, 2012).

3. Uji pH

Penentuan pH sediaan dilakukan dengan menggunakan alat pH meter dengan cara : Alat terlebih dahulu dikalibrasi dengan menggunakan larutan dapar standar netral (pH 7,01) dan larutan dapar asam (pH 4,01) hingga alat menunjukkan harga pH tersebut. Kemudian elektroda dicuci dengan akuades, lalu dikeringkan dengan tisu. Sampel dibuat dalam konsentrasi 1% yaitu ditimbang 1 g sediaan dan dilarutkan dalam 100 ml akuades, lalu dipanaskan. Setelah suhu larutan normal, elektroda dicelupkan dalam larutan tersebut. Dibiarkan alat menunjukkan harga pH sampai konstan. Angka yang ditunjukkan pH meter merupakan pH sediaan (Rawlin, 2003).

4. Pemeriksaan stabilitas sediaan

Sediaan *lip balm* yang telah jadi, dievaluasi selama 28 hari yang meliputi pengamatan organoleptis (warna, bau, bentuk) apakah terjadi perubahan selama penyimpanan pada suhu kamar (Ratih dkk, 2014).

5. Uji iritasi sediaan

Uji iritasi sediaan dilakukan dengan menggunakan metode uji tempel terbuka (*open patch*) pada bagian lengan bawah bagian bagian dalam terhadap 30 panelis yang bersedia menulis surat pernyataan. Contoh surat pernyataan dapat dilihat pada lampiran . uji tempel terbuka dilakukan dengan cara mengoleskan sediaan pada lokasi lekatan dengan luas tertentu (2,5×2,5 cm), dibiarkan terbuka dan diamati apa yang akan terjadi. Uji ini dilakukan sebanyak 3 kali sehari selama 2 hari berturut-turut (Tranggono dan latifah,2014).

Reaksi yang diamati adalah terjadinya eritema, papula, vesikula atau edema. Menurut Ditjen POM (1985), tanda-tanda untuk mencatat reaksi uji tempel adalah sebagai berikut:

- | | |
|----------------------------------|------|
| 1. Tidak ada reaksi | - |
| 2. Eritema | + |
| 3. Eritema dan papula | ++ |
| 4. Eritema, papula, dan vesikula | +++ |
| 5. Edema dan vesikula | ++++ |

6. Uji kesukaan (*Hedonic Test*) sediaan

Uji kesukaan adalah metode uji yang digunakan untuk mengukur tingkat kesukaan terhadap produk dengan menggunakan lembar penilaian (kusioner). jumlah panelis standar dalam satu kali pengujian 6 orang. sedangkan untuk panelis non standar adalah 30 Orang. Menurut Badan Standar Nasional (2006), syarat-syarat panelis adalah sebagai berikut:

1. Tertarik terhadap uji organoleptik sensori dan mau berpartisipasi
2. Konsisten dalam mengambil keputusan
3. Berbadan sehat

Uji kesukaan dilakukan secara organoleptis terhadap 30 orang dimana 10 orang panelis diantaranya telah dilakukan uji iritasi. Setiap panelis diminta untuk mengoleskan formula sediaan yang dibuat pada bibir panelis. Kemudian, panelis memilih formula yang paling disukai. Panelis menuliskan 1 bila sangat tidak suka, 2 bila tidak suka, 3 bila netral, 4 bila suka, 5 bila sangat suka. Parameter uji kesukaan adalah kemudahan pengolesan, aroma, homogenitas dan kelembaban yang dirasakan bibir. kemudian dihitung presentase kesukaan terhadap masing-masing sediaan. Penilaian sampel uji berdasarkan tingkat kesukaan panelis. Jumlah tingkat kesukaan bervariasi. Penilaian dapat diubah dalam bentuk angka dan selanjutnya dapat di analisa secara statistik untuk penarikan kesimpulan (Badan Standar Nasional, 2006).

7. Uji Efektivitas Sediaan

Pengujian efektivitas kelembaban dilakukan terhadap 15 orang panelis.

Pengujian dilakukan pada daerah bibir. Pengelompokan dibagi menjadi:

- a. Kelompok I : 3 orang panelis menggunakan formula 1 %
- b. Kelompok II : 3 orang panelis menggunakan formula 2%.
- c. Kelompok III : 3 orang panelis menggunakan formula 3%.
- d. Kelompok IV : 3 orang panelis menggunakan formula 4%.
- e. Kelompok V : 3 orang panelis menggunakan formula 5%

Pengujian dengan membandingkan keadaan bibir sebelum dan sesudah pemakaian sediaan dengan nilai parameter kelembaban (moisture). Semua panelis diukur terlebih dahulu kondisi kelembaban bibir awal/sebelum perlakuan dengan menggunakan alat moisture checker.

Sediaan lip balm dioleskan pada bibir panelis lalu dibiarkan hingga 20 menit. Dilakukan kembali pengecekan kondisi kelembaban bibir setelah pemakaian lip balm. Pengukuran kondisi bibir dilakukan setiap minggu selama empat minggu dengan pemberian sediaan lip balm setiap hari secara rutin pagi dan malam hari.

8. Analisis Data

Data hasil penelitian dianalisis menggunakan program SPSS (Statistical Product and Service Solution) 17. Data terlebih dahulu dianalisis distribusinya menggunakan Shapiro-Wilk Test. Selanjutnya data dianalisis menggunakan Kruskal-Wallis Test untuk mengetahui efektivitas kelembaban pada bibir di antara formula. Selanjutnya untuk menganalisis pengaruh formula terhadap kondisi bibir selama empat minggu perawatan digunakan Mann-Whitney Test.

BAB IV
HASIL DAN PEMBAHASAN

A.Hasil Penelitian

Penelitian ini merupakan penelitian eksperimental yang meliputi formulasi sediaan, pemeriksaan mutu fisik sediaan yang meliputi pemeriksaan organoleptis, pemeriksaan homogenitas, suhu lebur, uji pH, uji stabilitas sediaan dan uji iritasi sediaan serta uji kesukaan (hedonic test) terhadap beberapa variasi sediaan yang telah dibuat. Penelitian ini dilakukan di laboratorium farmasetika dasar Universitas Islam Negeri Alauddin Makassar. Pada penelitian ini memformulasikan 5 sediaan dengan konsentrasi ekstrak bunga rosella yang berbeda-beda pada formulasi pertama konsentrasi ekstrak bunga rosella 1%, formulasi kedua sebanyak 2%, formulasi sebanyak 3%, formulasi ketiga sebanyak 3%, formulasi keempat sebanyak 4% dan formulasi kelima sebanyak 5%.

a. Hasil pemeriksaan fisik mutu sediaan

1. Homogenitas sediaan *lip balm*

Tabel 2. Data pengamatan homogenitas sediaan lip balm ekstrak bunga rosella

Pengamatan	Sediaan	Lama Pengamatan (Hari)				
		1	2	3	4	5
Homogenitas	F1	H	H	H	H	H
	F2	H	H	H	H	H
	F3	H	H	H	H	H
	F4	H	H	H	H	H
	F5	H	H	H	H	H

Keterangan:

H = Homogen

#H = Tidak homogen

Hasil pemeriksaan homogenitas menunjukkan bahwa selain *lip balm* yang dihasilkan mempunyai susunan yang homogen. Hal ini ditandai dengan tidak adanya butir-butir kasar pada saat sediaan dioleskan pada kaca transparan (Ditjen POM,1979).

2. Suhu lebu sediaan *lip balm*

Tabel 3. Data pengamatan sediaan lip balm ekstrak bunga rosella

Sediaan	Suhu (°C)
F1	59
F2	57
F3	56
F4	55
F5	54

Pada pengamatan ini didapatkan titik lebur yang berbeda pada setiap formula pada formula pertama didapatkan suhu sebesar 59°C pada formula kedua sebesar 57°C pada formula ketiga sebesar 56°C pada formula keempat sebesar 55°C dan formula kelima sebesar 54°C.

3. Hasil pengukuran pH sediaan *lip balm* dari ekstrak bunga rosella

Tabel 4. Data pengukuran pH sediaan lip balm dari ekstrak bunga rosella

Sediaan	pH
F1	5,5
F2	5,6
F3	5,7
F4	5,8
F5	5,9

Pada pengukuran pH juga didapatkan hasil yang berbeda pada setiap formula pada formula pertama didapatkan pH sebesar 5,5, pada formula kedua sebesar 5,6 pada formula ketiga sebesar 5,7, pada formula keempat sebesar 5,8, dan formula kelima sebesar 5,9.

4. Pemeriksaan stabilitas sediaan

Tabel 5. Data pemeriksaan stabilitas sediaan lip balm dari ekstrak bunga rosella

Pengamatan	Sediaan	Lama pengamatan setelah hari ke-				
		0	1	2	3	4
Bentuk	F1	SB	SB	SB	SB	SB
	F2	SB	SB	SB	SB	SB
	F3	SB	SB	SB	SB	SB
	F4	SB	SB	SB	SB	SB
	F5	SB	SB	SB	SB	SB
Warna	F1	M	M	M	M	M
	F2	M	M	M	M	M
	F3	M	M	M	M	M
	F4	M	M	M	M	M
	F5	M	M	M	M	M
Bau	F1	LM	LM	LM	LM	LM
	F2	MG	MG	MG	MG	MG
	F3	LM	LM	LM	LM	LM
	F4	MG	MG	MG	MG	MG
	F5	LM	LM	LM	LM	LM

Keterangan:

SB : Solid baik

M : Merah

LM :Lemon

MG :Mangga

Pada pengamatan stabilitas dilakukan pada suhu kamar selama 28 hari parameter yang diukur adalah meliputi perubahan bentuk, warna dan bau sediaan dilihat dari hasil yang didapatkan bahwa seluruh sediaan lip balm yang telah dibuat memiliki bentuk dan konsistensi yang baik yaitu tidak meleleh pada suhu kamar .warna bau juga stabil dalam penyimpanan selama 28 hari.

b. Hasil uji iritasi, uji efektifitas dan kesukaan sediaan

1. uji iritasi sediaan

Tabel 6. hasil uji iritasi sediaan lip balm dari ekstrak bunga rosella

Reaksi	Panelis									
	1	2	3	4	5	6	7	8	9	10
Eritema	-	-	-	-	-	-	-	-	-	-
Eritema dan papula	-	-	-	-	-	-	-	-	-	-
Eritema, papula dan vesikula	-	-	-	-	-	-	-	-	-	-
Edema dan vesikula	-	-	-	-	-	-	-	-	-	-

Keterangan :

- a. Tidak ada reaksi -
- b. Ada reaksi +

Pada uji iritasi yang dilakukan terhadap 30 panelis dengan cara mengoleskan sediaan *lip balm* pada kulit lengan bawah lapisan dalam selama 2 hari berturut-turut, diperoleh bahwa semua panelis tidak menunjukkan reaksi iritasi yaitu eritema, papula atau vesikula. Dari hasil ujian iritasi tersebut dapat disimpulkan bahwa sediaan *lip balm* yang dibuat aman digunakan (Tranggono dan latifah,2007).

2. uji kesukaan

Tabel 7. Nilai uji kesukaan (hedonic)

Mahasiswa	Formula				
	F1	F2	F3	F4	F5
1	2	3	5	5	5
2	3	2	4	4	5
3	3	4	4	4	5
4	2	2	4	3	4
5	3	3	5	5	5
6	3	4	3	5	4
7	2	2	4	4	4

8	3	3	3	3	5
9	3	4	5	5	5
10	2	2	4	5	5
11	2	2	4	4	3
12	2	3	5	5	5
13	3	2	4	4	5
14	3	4	4	4	5
15	2	2	4	3	4
16	2	2	5	3	5
17	2	3	5	5	5
18	3	2	4	4	5
19	3	4	4	4	5
20	2	2	4	3	4
21	3	3	5	5	5
22	3	4	3	5	4
23	2	2	4	4	4
24	3	3	3	3	5
25	3	4	5	5	5
26	2	2	4	5	5
27	2	2	4	4	3
28	2	3	5	5	5
29	3	2	4	4	5
30	2	4	4	4	5
Total	76	79	125	127	139

Keterangan

Nilai kesukaan :

1 : Sangat tidak suka

2 : Tidak suka

3 : Netral

4 : Suka

5 : Sangat suka

Pada pengujian ini dilakukan terhadap 30 mahasiswa. seluruh formula sediaan *lip balm* ekstrak bunga rosella yang dihasilkan, formula terbaik adalah formula V (F5) karena telah memenuhi seluruh syarat evaluasi sediaan *lip balm* meliputi syarat selama penyimpanan 4 minggu pada suhu kamar.

3. uji efektifitas sediaan

Tabel 8. Data hasil pengukuran kelembaban atau moisture pada bibir panelis

Formula	Waktu Perawatan (Minggu)					Pemulihan (%)
	Kondisi awal	1	2	3	4	
F I	24	25	26	27	28	16.67%
	23	24	25	26	29	26.09%
	28	28	29	29	30	7.14%
Rata-rata	25.00	25.67	26.67	27.33	29.00	16.00%
F II	24	25	26	27	28	16.67%
	23	24	25	26	27	17.39%
	28	28	28	29	34	21.43%
Rata-rata	25	25.66	26.33	27.33	29.66	18.64%
F III	23	25	30	32	45	95.65%
	24	26	32	34	42	75.00%
	24	28	43	45	47	95.83%
Rata-rata	23.66	26.33	35	37	44.66	88.76%
F IV	24	27	32	38	47	95.83%
	25	29	34	40	48	92.00%
	24	39	48	52	54	125.00%
Rata-rata	24.33	31.66	38	43.33	49.66	104.11%
F V	24	30	37	49	64	166.67%
	25	32	38	52	77	208.00%
	25	32	42	56	81	224.00%
Rata-rata	24.66	31.33	39	52.33	74	200.08%

Pada pengujian efektifitas kelembaban dilakukan terhadap 30 panelis pengujian dengan membandingkan keadaan bibir sebelum dan sesudah pemakaian sediaan

dengan nilai parameter kelembaban (moisture). Semua panelis diukur terlebih dahulu kondisi kelembaban bibir awal/sebelum perlakuan dengan menggunakan alat moisture checker.

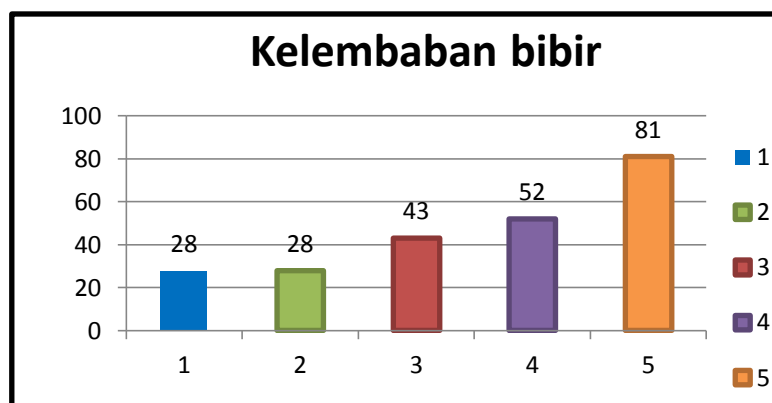

Gambar 5. grafik kelembaban bibir.

B.Pembahasan

Lip balm merupakan sediaan kosmetik dengan komponen utama seperti lilin, lemak dan minyak dari ekstrak alami atau yang disintesis dengan tujuan untuk mencegah terjadinya kekeringan dengan meningkatkan kelembaban bibir dan melindungi pengaruh buruk lingkungan pada bibir (Kwunsiriwong, 2016). Tanaman rosella tidak hanya digunakan sebagai tanaman hias, tanaman rosella mempunyai banyak fungsi dan kegunaan tanaman ini mempunyai kandungan yang dapat berfungsi sebagai Obat, jus, sirup, dan kosmetik seperti, lipstick, merah pipi serta *lip balm*.

Pada tabel.1 didapatkan hasil homogenitas setiap formulasi sediaan menunjukkan bahwa setiap *lip balm* mempunyai susunan yang homogeny hal ini ditandai dengan tidak adanya butiran-butiran kasar pada saat sediaan dioleskan pada kaca transparan (Ditjen.POM 1997).

Hasil pengamatan titik lebur *lip balm* menunjukkan bahwa titik lebur *lip balm* berkisar antara 54-59°C. Hal ini menunjukkan bahwa sediaan yang dibuat memiliki titik lebur yang baik yaitu berada di antara 55-75°C (Ditjen POM,1985). Perbedaan titik lebur antar sediaan, disebabkan karena perbedaan jumlah cera flavanya yang terdapat pada masing-masing sediaan. Dimana, semakin tinggi konsentrasi cera, maka titik lebur sediaan semakin menurun.

Hasil pengukuran pH menunjukkan bahwa sediaan *lip balm* ekstrak bunga rosella berkisar antara 6,23-6,5. Perbedaan pH sediaan disebabkan oleh perbedaan ekstrak bunga rosella yang digunakan. Semakin tinggi konsentrasi ekstrak bunga rosella, maka pH sediaan *lip balm* semakin rendah. Nilai pH *lip balm* yang dihasilkan telah memenuhi persyaratan pH sediaan kosmetika yakni berada pada rentang pH fisiologi kulit 4,5-6,5 (Tranggo dan Latifah,2007).

Hasil uji stabilitas sediaan *lip balm* menunjukkan bahwa sediaan yang dibuat tetap stabil dalam penyimpanan pada suhu kamar selama 28 hari pengamatan. Parameter yang diamati dalam uji kestabilan fisik ini meliputi perubahan bentuk, warna dan bau sediaan. Berdasarkan hasil pengamatan bentuk, diketahui bahwa seluruh sediaan *lip balm* yang dibuat memiliki bentuk dan konsistensi yang baik yaitu tidak meleleh pada penyimpanan suhu kamar. Warna dan bau *lip balm* juga stabil dalam penyimpanan selama 28 hari pengamatan pada suhu kamar.

Pada tabel 5 didapatkan hasil bahwa semua panelis tidak menunjukkan reaksi iritasi baik itu eritema, popula, vesikula dari hasil uji iritasi tersebut dapat disimpulkan bahwa sediaan *lip balm* dari ekstrak bunga rosella yang telah dibuat aman digunakan. (Tranggono dan latifah, 2007).

Pengujian efektivitas kelembaban dilakukan terhadap 30 orang panelis. Pengujian dengan membandingkan keadaan bibir sebelum dan sesudah pemakaian

sediaan dengan nilai parameter kelembaban (moisture). Semua panelis diukur terlebih dahulu kondisi kelembaban bibir awal/sebelum perlakuan dengan menggunakan alat moisture checker. Data yang diperoleh pada hasil kelembaban bibir akan dianalisis dengan menggunakan program statistik dengan metode Kruskal-Wallis Test. Selanjutnya untuk menganalisis pengaruh formula terhadap kondisi kulit selama empat minggu perawatan digunakan Mann-Whitney Test. Data pada uji efektivitas sediaan menunjukkan selama empat minggu perawatan dengan pemberian sediaan *lip balm* setiap hari pada pagi dan malam hari secara rutin, kelembaban pada bibir panelis mengalami peningkatan terutama pada F5 dengan rata-rata persen pemulihan sebesar 200,08%. F1 mengalami peningkatan sebesar 16,00%.

Data selanjutnya dianalisis dengan menggunakan uji non parametrik Kruskal Wallis untuk mengetahui efektivitas formula terhadap kelembaban kulit bibir panelis dan diperoleh nilai $p < 0,05$ pada penggunaan minggu ke-1, ke-2, ke3 dan ke-4 yang menunjukkan bahwa perubahan kelembaban pada kulit bibir signifikan. Untuk mengetahui perbedaan tiap konsentrasi formula mempengaruhi peningkatan kelembaban pada kulit maka dilakukan uji Mann-Whitney. Dari hasil uji Mann-Whitney dapat disimpulkan bahwa terdapat perbedaan peningkatan kelembaban kulit yang signifikan antara F0 dengan F1, F2, F3 dan F4, F1 dengan F2, F3 dan F4, dan F2 dengan F3 (nilai $p < 0,05$).

Grafik pengaruh pemakaian lip balm dari minyak buah merah terhadap kelembaban bibir panelis selama empat minggu perawatan dapat dilihat pada Gambar. Grafik pengaruh perbedaan formula terhadap kelembaban (moisture) pada bibir panelis.



UNIVERSITAS ISLAM NEGERI
ALAUDDIN
M A K A S S A R

BAB V

PENUTUP

A. Kesimpulan

1. Berdasarkan penelitian yang telah dilakukan Ekstrak bunga rosella dapat di formulasikan ke dalam bentuk sediaan *lip balm* dengan konsentrasi 1% (F1), 2% (F2), 3% (F3), 4% (F4) dan 5% (F5) dan telah memenuhi persyaratan uji homogenitas, titik lebur 65-70 °C dan tidak mengiritasi kulit.
2. Berdasar penelitian yang telah dilakukan karakteristik ekstrak bunga rosella yang dapat membentuk sediaan *lip balm* yang baik yaitu formula 5 karena telah memberikan persen peningkatan kelembaban bibir yang baik digunakan dibandingkan dengan formula F1,F2,F3 dan F4 karena formula tersebut memenuhi semua uji persyaratan sediaan *lip balm*.

3. Saran

Diharapkan untuk peneliti selanjutnya dapat membuat formula *lip balm* dari ekstrak bunga rosella yang mengandung SPF sebagai sediaan tabir surya pada bibir.

KEPUSTAKAAN

- Anief, M. (2000). *Ilmu Meracik Obat , Teori dan Praktik*. Cetakan kesembilan. Yogyakarta: Gadjadarda University press. hal. 55.
- Fernandes, R.A., Michelli,F.D., Claudineia, A.P.O., Telma ,M.K., Andre, R.B., Maria, v.r.v. (2013). Stability Evaluation of Organic lip balm *.Pharmaceutical Sciences*. 49(2):2-3.
- Keitler, W. “*Formulation Of Cosmetic and Cosmetic Specialities*.” New york: Drug and Cosmetic industry. Hal. 153-155.
- Marwati, S. 2010. Pengolahan Bunga Rosella (*hisbiscus sabdariffa* Linn) Sebagai Minuman Kesehatan. diakses tanggal 22 juli 2013.
- Maryani dan Kristiana. “Khasiat dan Manfaat Rosela.” *Jakarta*, 2005.
- Muliyawan D., dan Suriana,N. “Tentang Kosmetik.” *Jakarta*, 2013.
- Ditjen POM. *Farmakope Indonesia Edisi Keempat*.Jakarta. Departemen kesehatan 1995.
- Ditjen POM.*Farmakope Indonesia,Edisi Ketiga*. Jakarta. Departemen kesehatan1979.
- Ditjen POM. “*Formularium Kosmetika Indonesia*”.Jakarta, 1985.
- Rahmawati, R. *Budidaya Rosella*. Yogyakarta, 2012.
- Ratih, H.,Titta,H.,Ratna,C. “Formulasi Sediaan Lipbalm Minyak Bunga Kenanga(Cananga oil)Sebagai Emolien.” *Fakultas Farmasi Universitas Jendral Achmad Yani.*, 2014.
- Rawlins, E.A. “Bentleys Textbook Of Pharmaceutics.” *London*, 2003.
- Rowe, R.C.,Paul ,J.S.,dan Marian,E.Q. *Handbook of Pharmaceutical Exipeients.Edisi Keenam*. 2009.
- Rubatzky, V.E. “Sayuran Dunia 2.” *ITB*, 1998.
- Tranggono, R.I. dan Latifah,f. *Pegangan Ilmu Pengetahuan Kosmetik*. Jakarta, 2007.
- Vishwakarma, B.,Dwivedi,S.,Dubey,K.,dan Joshi,H. “Formulation and EvaluationOf Herbal Lipstick.” *International Journal Of Drug Discovery and Herbal Research*, 2011.

Wasitaatmadja. *Penuntun ilmu Kosmetik*. Jakarta, 1997.

Wibowo, D.S. “Anatomi Fungsional Elementer dan Penyakit yang Menyertai.”
Jakarta, 2013.

Young, A. “Practical Cosmetic Science.” *London*, 1974.

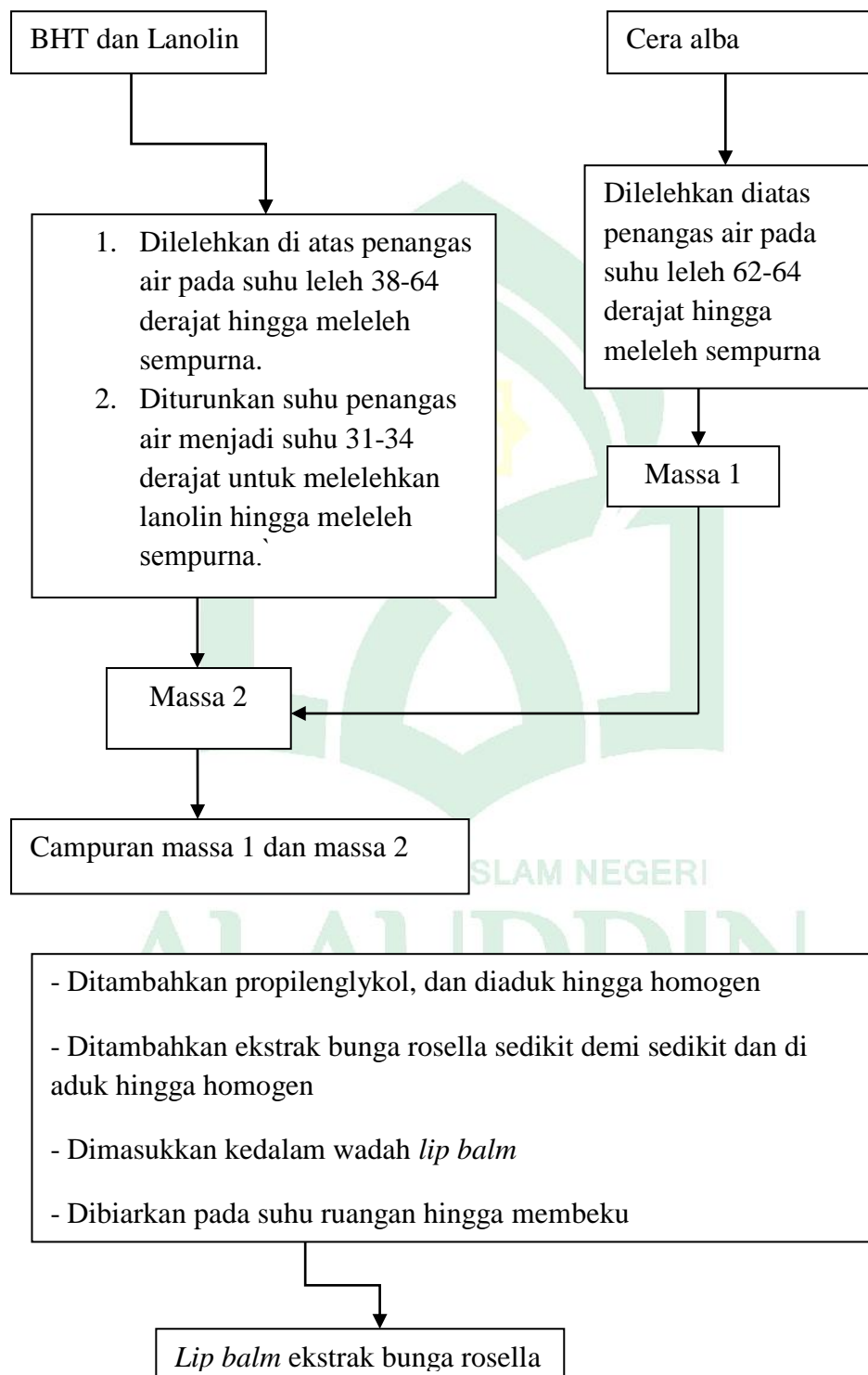

LAMPIRAN

Lampiran 1. Alur Penelitian

Lampiran 2. Gambar Lampiran

Gambar 6. sediaan lip balm dari ekstrak bunga rosella

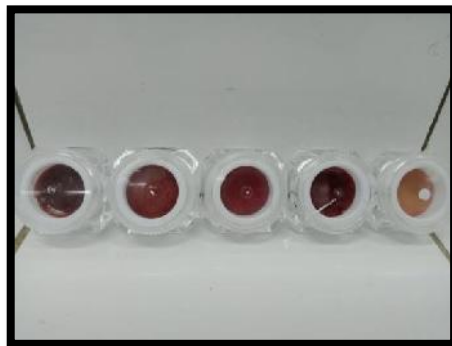

Keterangan : sediaan *lip balm* dari ekstrak bunga rosella

Gambar 7. hasil uji homogenitas formulasi



Keterangan : hasil uji homogenitas sediaan *lip balm* ekstrak bunga rosella

Gambar 8. alat dan bahan penelitian

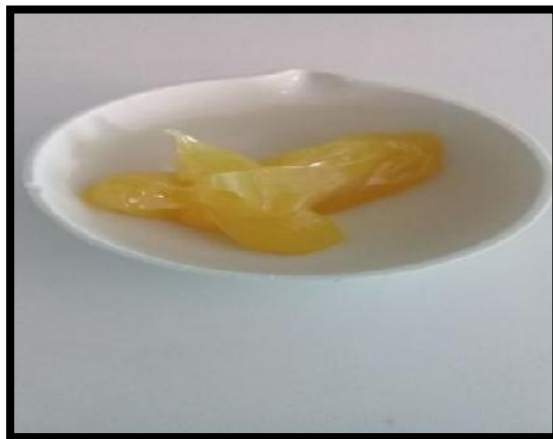

Lanolin



Cera flava

Lampiran 3 Perhitungan

a. Formula 1

$$\text{-Ekstrak bunga rosella} = \frac{1}{100} \times 100g = 1gram$$

$$\text{-Lanolin} = \frac{6}{100} \times 100g = 6gram$$

$$\text{-Cera} = \frac{0,5703}{100} \times 100g = 0,5703gram$$

$$\text{-BHT} = \frac{0,5}{100} \times 100g = 0,5gram$$

$$\text{-Propilenglykol} = \frac{0,195}{100} \times 100g = 0,195gram$$

$$\text{-Parfum} = \frac{1}{100} \times 100g = 1gram$$

$$\text{-Lanolin ad} = 1+6+0,5703+0,5+0,195+1=9,2653g$$

b. Formula 2

$$\text{-Ekstrak bunga rosella} = \frac{1}{100} \times 100g = 1gram$$

$$\text{-Lanolin} = \frac{5}{100} \times 100g = 5gram$$

$$\text{-Cera} = \frac{0,99}{100} \times 100g = 0,99gram$$

$$\text{-BHT} = \frac{0,05}{100} \times 100g = 0,05gram$$

$$\text{-Propilenglykol} = \frac{0,67}{100} \times 100g = 0,67gram$$

$$\text{-Parfum} = \frac{1}{100} \times 100g = 1gram$$

$$\text{-Lanolin ad} = 1+5+0,99+0,05+0,67+1=8,71g$$

c. Formula 3

$$\text{-Ekstrak bunga rosella} = \frac{1}{100} \times 100g = 1gram$$

$$\text{-Lanolin} = \frac{4}{100} \times 100g = 4gram$$

$$\text{-Cera} = \frac{1,4277}{100} \times 100g = 1,4277gram$$

$$\begin{aligned}
 \text{-BHT} &= \frac{0,5}{100} \times 100g = 0,5\text{gram} \\
 \text{-Propilenglykol} &= \frac{1,145}{100} \times 100g = 1,145\text{gram} \\
 \text{-Parfum} &= \frac{1}{100} \times 100g = 1\text{gram} \\
 \text{-Lanolin ad} &= 1+4+1,4277+0,05+1,145+1=8,6227g
 \end{aligned}$$

d. Formula 4

$$\begin{aligned}
 \text{-Ekstrak bunga rosella} &= \frac{1}{100} \times 100g = 1\text{gram} \\
 \text{-Lanolin} &= \frac{3}{100} \times 100g = 3\text{gram} \\
 \text{-Cera} &= \frac{1,8314}{100} \times 100g = 1,8314\text{gram} \\
 \text{-BHT} &= \frac{0,05}{100} \times 100g = 0,05\text{gram} \\
 \text{-Propilenglykol} &= \frac{1,622}{100} \times 100g = 1,622\text{gram} \\
 \text{-Parfum} &= \frac{1}{100} \times 100g = 1\text{gram} \\
 \text{-Lanolin ad} &= 1+3+1,8314+0,05+1,622+1=8,5034g
 \end{aligned}$$

e. Formula 5

$$\begin{aligned}
 \text{-Ekstrak bunga rosella} &= \frac{1}{100} \times 100g = 1\text{gram} \\
 \text{-Lanolin} &= \frac{2}{100} \times 100g = 2\text{gram} \\
 \text{-Cera} &= \frac{2,2852}{100} \times 100g = 2,2852\text{gram} \\
 \text{-BHT} &= \frac{0,5}{100} \times 100g = 0,5\text{gram} \\
 \text{-Propilenglykol} &= \frac{2,97}{100} \times 100g = 2,97\text{gram} \\
 \text{-Parfum} &= \frac{1}{100} \times 100g = 1\text{gram} \\
 \text{-Lanolin ad} &= 10g - (1+2+2,2852+0,5+2,97+1) = 9,7552g
 \end{aligned}$$

Lampiran 4. Kuesioner uji kesukaan (hedonic test)

FORMULASI SEDIAAN *LIP BALM* DARI EKSTRAK BUNGA ROSELLA
(*HIBISCUS SABDARIFFA L.*)

Nama :

Usia :

Berdasarkan kemudahan pengolesan, aroma, homogenitas, dan iritasi yang dirasakan, berikanlah penilaian saudara terhadap lima sediaan uji ini:

Konsentrasi ekstrak bunga rosella	1%	2%	3%	4%	5%
Nilai kesukaan					

Nilai Kesukaan

1 : Amat sangat tidak suka

6 : Agak suka

2 : Sangat tidak suka

7 : Suka

3 : Tidak suka

8 : Sangat suka

4 :Agak tidak suka

9 : Amat sangat suka

5 :Netral

Lampiran 5. Surat pernyataan untuk uji iritasi

SURAT PERNYATAAN

Saya yang bertanda tangan di bawah ini:

Nama :

Umur :

Jenis Kelamin :

Alamat :

Menyatakan bersedia menjadi panelis untuk uji iritasi dalam penelitian Khalimatu Syakdiah dengan judul penelitian Formulasi Sediaan Lip Balm yang Mengandung Minyak Buah Merah (Red Fruit Oil) sebagai Pelembab Bibir. Dan memenuhi kriteria sebagai panelis uji iritasi sebagai berikut (Ditjen POM, 1985):

1. Wanita
2. Usia antara 20-30 tahun
3. Berbadan sehat jasmani dan rohani
4. Tidak memiliki riwayat penyakit alergi
5. Menyatakan kesediaannya dijadikan panelis uji iritasi

Apabila terjadi hal-hal yang tidak diinginkan selama uji iritasi, panelis tidak akan menuntut kepada peneliti. Demikian surat pernyataan ini dibuat, atas partisipasinya peneliti mengucapkan terimakasih.

Samata, 18 agustus

()

Lampiran 6. uji efektifitas sediaan pada bibir panelis

F 1 : sediaan dengan konsentrasi sediaan ekstrak rosella 1%

Sebelum : kondisi kulit bibir panelis sebelum pemberian sediaan FI yaitu normal cenderung kering.



Sesudah : kondisi kulit bibir panelis sesudah pemberian sediaan FI yaitu mengalami peningkatan kelembaban ditandai tekstur kulit bibir sedikit lebih halus.

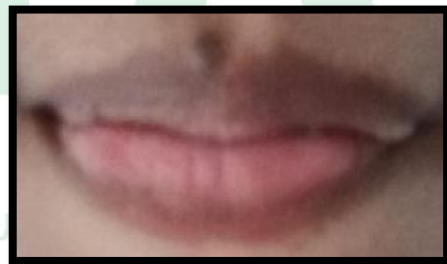

F2 : sediaan dengan konsentrasi sediaan ekstrak rosella 2 %

Sebelum : kondisi kulit bibir panelis sebelum pemberian sediaan F2 yaitu normal cenderung kering.



Sesudah : kondisi kulit bibir panelis sesudah pemberian sediaan F2 yaitu mengalami peningkatan kelembaban ditandai tekstur kulit bibir sedikit lebih halus.



F3 : sediaan dengan konsentrasi sediaan ekstrak rosella 3 %

Sebelum : kondisi kulit bibir panelis sebelum pemberian sediaan FI yaitu normal cenderung kering.



Sesudah : kondisi kulit bibir panelis sesudah pemberian sediaan F3 yaitu mengalami peningkatan kelembaban ditandai tekstur kulit bibir sedikit lebih halus.



F4 : sediaan dengan konsentrasi sediaan ekstrak rosella 4 %

Sebelum : kondisi kulit bibir panelis sebelum pemberian sediaan F4 yaitu normal cenderung kering



Sesudah : kondisi kulit bibir panelis sesudah pemberian sediaan F4 yaitu mengalami peningkatan kelembaban ditandai tekstur kulit bibir sedikit lebih halus



F5 : sediaan dengan konsentrasi sediaan ekstrak rosella 5 %

Sebelum : kondisi kulit bibir panelis sebelum pemberian sediaan F5 yaitu normal cenderung kering.



Sesudah : kondisi kulit bibir panelis sesudah pemberian sediaan F5 yaitu mengalami peningkatan kelembaban ditandai tekstur kulit bibir sedikit lebih halus



Lampiran.6 Data nilai kelembaban pada skin analyzer

- Kondisi Awal

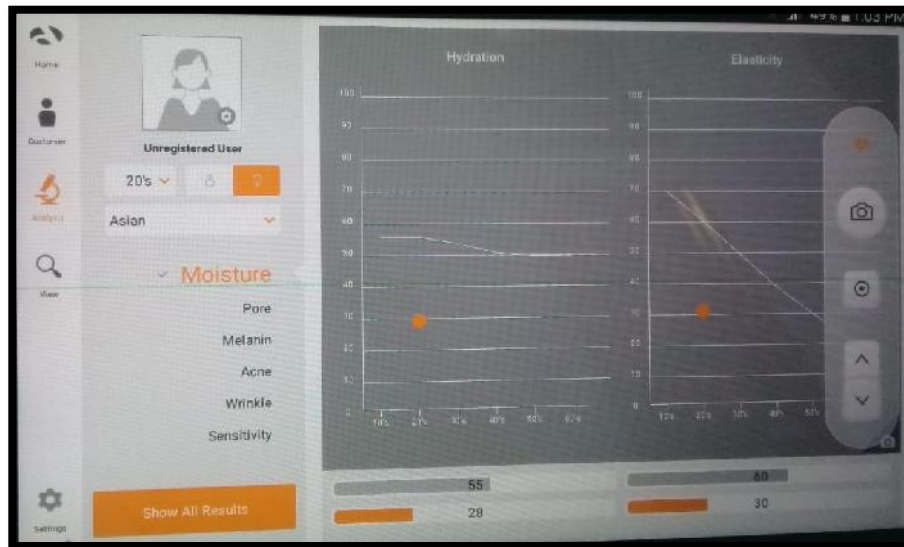

-Minggu 1

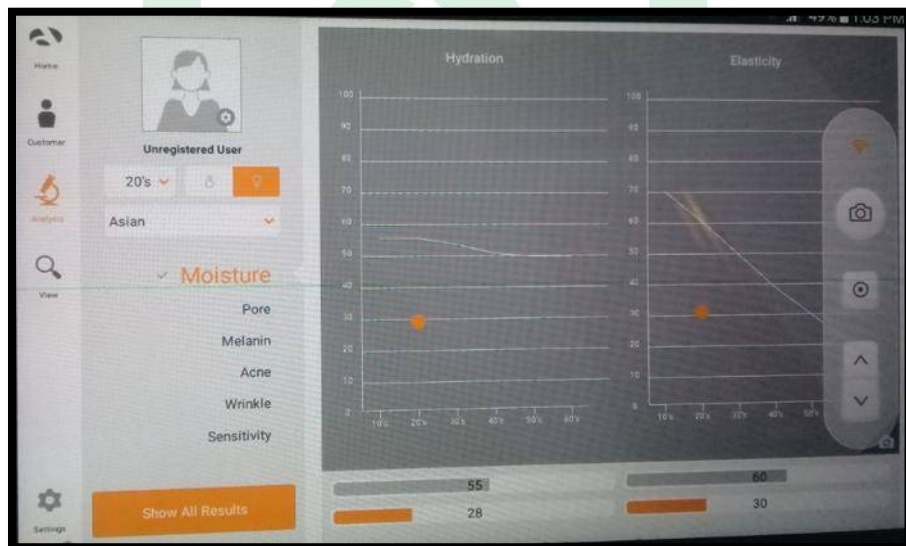

Minggu ke 2

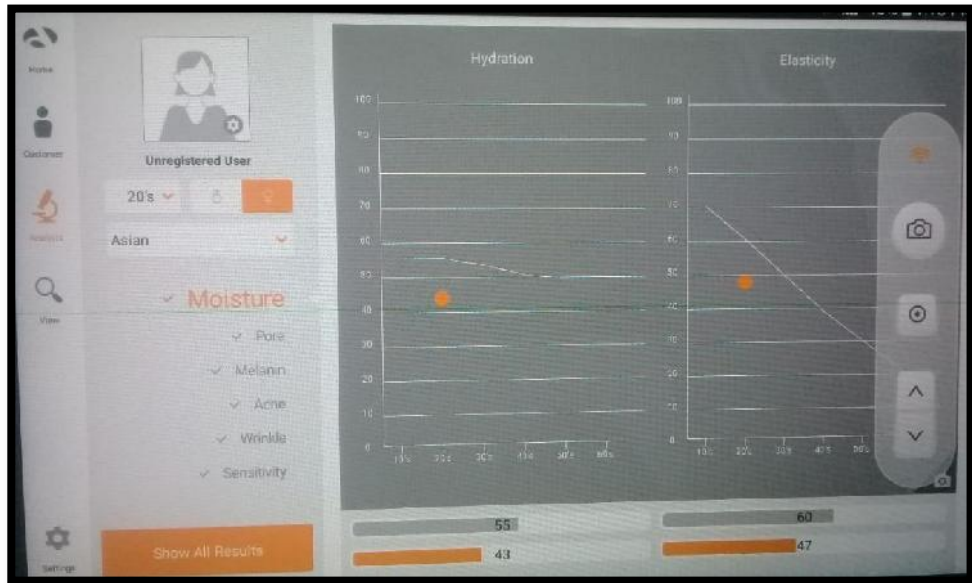

Minggu ke 3

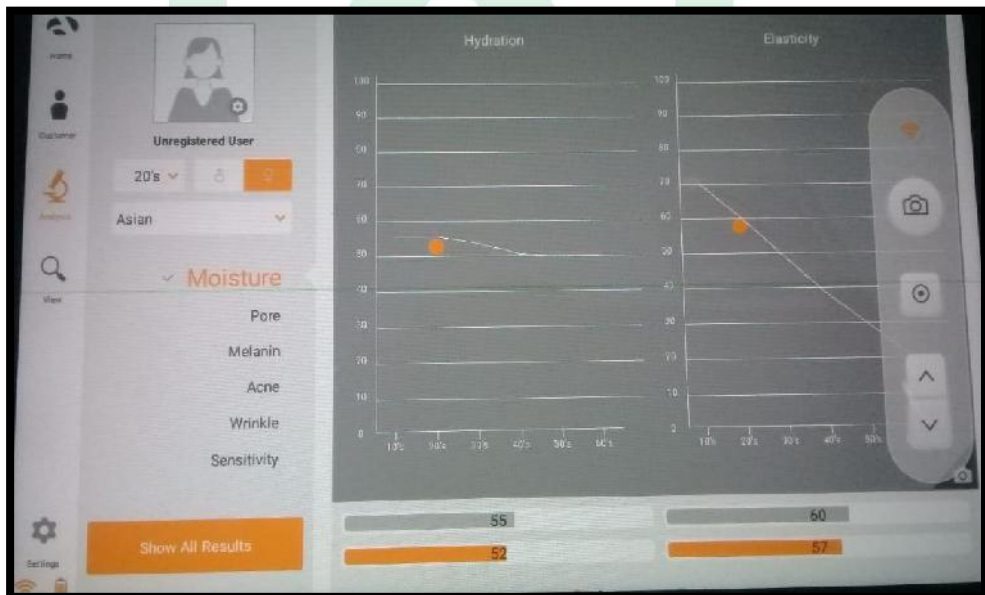

minggu ke 4



Lampiran 7 Data Hasil Uji Statistik

1. Uji Normalitas

		f1	f2	f3	f4	f5	fTotal
f1	Pearson Correlation	1	.332	.420 [*]	.000	-.280	.474 ^{**}
	Sig. (2-tailed)		.073	.021	1.000	.134	.008
	N	30	30	30	30	30	30
f2	Pearson Correlation	.332	1	.236	.318	.427 [*]	.689 ^{**}
	Sig. (2-tailed)	.073		.210	.087	.019	.000
	N	30	30	30	30	30	30
f3	Pearson Correlation	.420 [*]	.236	1	.385 [*]	.071	.710 ^{**}
	Sig. (2-tailed)	.021	.210		.036	.708	.000
	N	30	30	30	30	30	30
f4	Pearson Correlation	.000	.318	.385 [*]	1	.578 ^{**}	.750 ^{**}
	Sig. (2-tailed)	1.000	.087	.036		.001	.000
	N	30	30	30	30	30	30
f5	Pearson Correlation	-.280	.427 [*]	.071	.578 ^{**}	1	.522 ^{**}
	Sig. (2-tailed)	.134	.019	.708	.001		.003
	N	30	30	30	30	30	30
fTotal	Pearson Correlation	.474 ^{**}	.689 ^{**}	.710 ^{**}	.750 ^{**}	.522 ^{**}	1
	Sig. (2-tailed)	.008	.000	.000	.000	.003	
	N	30	30	30	30	30	30

Lampiran 8. Uji Kruskal Wallis

Test Statistics^{a,b}

	Minggu awal	Minggu Ke-1	Minggu Ke-2	Minggu Ke-3	Minggu Ke-4
Chi-Square	2.215	8.680	10.548	11.969	12.762
Df	4	4	4	4	4
Asymp. Sig.	.696	.070	.032	.018	.012

a. Kruskal Wallis Test

b. Grouping Variable: Jenis Formula

Lampiran 9 uji mann whitney

- F1 dengan F2

Test Statistics^a

	Minggu awal	Minggu Ke-1	Minggu Ke-2	Minggu Ke-3	Minggu Ke-4
Mann-Whitney U	4.500	4.500	4.000	4.500	3.500
Wilcoxon W	10.500	10.500	10.000	10.500	9.500
Z	.000	.000	-.225	.000	-.443
Asymp. Sig. (2-tailed)	1.000	1.000	.822	1.000	.658
Exact Sig. [2*(1-tailed Sig.)]	1.000 ^b	1.000 ^b	1.000 ^b	1.000 ^b	.700 ^b



UNIVERSITAS ISLAM NEGERI
ALAUDDIN
M A K A S S A R

F1 dengan F3**Test Statistics^a**

	Minggu awal	Minggu Ke-1	Minggu Ke-2	Minggu Ke-3	Minggu Ke-4
Mann-Whitney U	3.500	3.000	.000	.000	.000
Wilcoxon W	9.500	9.000	6.000	6.000	6.000
Z	-.471	-.674	-1.964	-1.964	-1.964
Asymp. Sig. (2-tailed)	.637	.500	.050	.050	.050
Exact Sig. [2*(1-tailed Sig.)]	.700 ^b	.700 ^b	.100 ^b	.100 ^b	.100 ^b

a. Grouping Variable: Jenis Formula

b. Not corrected for ties.

F1 dengan F4**Test Statistics^a**

	Minggu awal	Minggu Ke-1	Minggu Ke-2	Minggu Ke-3	Minggu Ke-4
Mann-Whitney U	4.000	1.000	.000	.000	.000
Wilcoxon W	10.000	7.000	6.000	6.000	6.000
Z	-.232	-1.528	-1.964	-1.964	-1.964
Asymp. Sig. (2-tailed)	.817	.127	.050	.050	.050
Exact Sig. [2*(1-tailed Sig.)]	1.000 ^b	.200 ^b	.100 ^b	.100 ^b	.100 ^b

a. Grouping Variable: Jenis Formula

b. Not corrected for ties.

- **F1 dengan F5**

Test Statistics^a

	Minggu awal	Minggu Ke-1	Minggu Ke-2	Minggu Ke-3	Minggu Ke-4
Mann-Whitney U	3.500	.000	.000	.000	.000
Wilcoxon W	9.500	6.000	6.000	6.000	6.000
Z	-.449	-1.993	-1.964	-1.964	-1.964
Asymp. Sig. (2-tailed)	.653	.046	.050	.050	.050
Exact Sig. [2*(1-tailed Sig.)]	.700 ^b	.100 ^b	.100 ^b	.100 ^b	.100 ^b

a. Grouping Variable: Jenis Formula

b. Not corrected for ties

- **F2 dengan F3**

Test Statistics^a

	Minggu awal	Minggu Ke-1	Minggu Ke-2	Minggu Ke-3	Minggu Ke-4
Mann-Whitney U	3.500	3.000	.000	.000	.000
Wilcoxon W	9.500	9.000	6.000	6.000	6.000
Z	-.471	-.674	-1.964	-1.964	-1.964
Asymp. Sig. (2-tailed)	.637	.500	.050	.050	.050
Exact Sig. [2*(1-tailed Sig.)]	.700 ^b	.700 ^b	.100 ^b	.100 ^b	.100 ^b

a. Grouping Variable: Jenis Formula

b. Not corrected for ties.

ALAUDDIN
MAKASSAR

- **F2 dengan F4**

Test Statistics^a

	Minggu awal	Minggu Ke-1	Minggu Ke-2	Minggu Ke-3	Minggu Ke-4
Mann-Whitney U	4.000	1.000	.000	.000	.000
Wilcoxon W	10.000	7.000	6.000	6.000	6.000
Z	-.232	-1.528	-1.964	-1.964	-1.964
Asymp. Sig. (2-tailed)	.817	.127	.050	.050	.050
Exact Sig. [2*(1-tailed Sig.)]	1.000 ^b	.200 ^b	.100 ^b	.100 ^b	.100 ^b

a. Grouping Variable: Jenis Formula

b. Not corrected for ties

- **F2 dengan F5**

Test Statistics^a

	Minggu awal	Minggu Ke-1	Minggu Ke-2	Minggu Ke-3	Minggu Ke-4
Mann-Whitney U	3.500	.000	.000	.000	.000
Wilcoxon W	9.500	6.000	6.000	6.000	6.000
Z	-.449	-1.993	-1.964	-1.964	-1.964
Asymp. Sig. (2-tailed)	.653	.046	.050	.050	.050
Exact Sig. [2*(1-tailed Sig.)]	.700 ^b	.100 ^b	.100 ^b	.100 ^b	.100 ^b

a. Grouping Variable: Jenis Formula

b. Not corrected for ties

- **F3 dengan F4**

Test Statistics^a

	Minggu awal	Minggu Ke-1	Minggu Ke-2	Minggu Ke-3	Minggu Ke-4
Mann-Whitney U	2.000	1.000	2.500	2.000	.500
Wilcoxon W	8.000	7.000	8.500	8.000	6.500
Z	-1.291	-1.528	-.886	-1.091	-1.771
Asymp. Sig. (2-tailed)	.197	.127	.376	.275	.077
Exact Sig. [2*(1-tailed Sig.)]	.400 ^b	.200 ^b	.400 ^b	.400 ^b	.100 ^b

a. Grouping Variable: Jenis Formula

b. Not corrected for ties

- **F3 dengan F5**

Test Statistics^a

	Minggu awal	Minggu Ke-1	Minggu Ke-2	Minggu Ke-3	Minggu Ke-4
Mann-Whitney U	1.000	.000	3.000	.000	.000
Wilcoxon W	7.000	6.000	9.000	6.000	6.000
Z	-1.650	-1.993	-.655	-1.964	-1.964
Asymp. Sig. (2-tailed)	.099	.046	.513	.050	.050
Exact Sig. [2*(1-tailed Sig.)]	.200 ^b	.100 ^b	.700 ^b	.100 ^b	.100 ^b

a. Grouping Variable: Jenis Formula

b. Not corrected for ties

- **F4 dengan F5**

Test Statistics ^a					
	Minggu awa	Minggu Ke-1	Minggu Ke-2	Minggu Ke-3	Minggu Ke-4
Mann-Whitney U	3.000	3.000	3.000	1.500	.000
Wilcoxon W	9.000	9.000	9.000	7.500	6.000
Z	-.745	-.664	-.655	-1.328	-1.964
Asymp. Sig. (2-tailed)	.456	.507	.513	.184	.050
Exact Sig. [2*(1-tailed Sig.)]	.700 ^b	.700 ^b	.700 ^b	.200 ^b	.100 ^b

- a. Grouping Variable: Jenis Formula
 b. Not corrected for ties

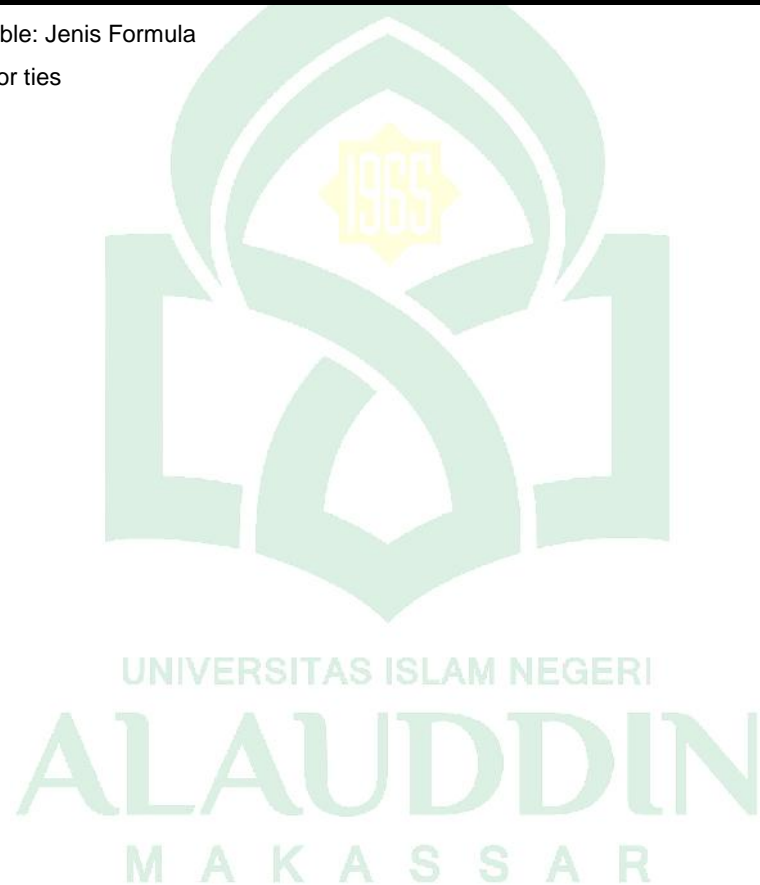



RIWAYAT HIDUP

Nama Nurmi saharuddin, akrab di panggil ummi, lahir dipolewali mandar tepatnya di kecamatan binuang desa amola dusun sauran tanggal 7 januari 1997. Merupakan anak ketiga dari 5 bersaudara dari bapak saharuddin dan ibunda sitti memiliki 2 orang kakak syamsia dan sudirman dan 2 orang adik rahmi dan firi ramadhani, nurmi menempuh pendidikan sekolah dasar di MI DDI PASANG dan melanjutkan studi di perguruan tinggi Makassar jenjang strata 1 farmasi di Makassar tepatnya di Universitas Islam Alauddin Makassar dan Alhamdulillah lulus dengan jalur undangan yaitu jalur SPAN-PTKIN. Penulis aktif dilembaga kamous ekstra (TBF alauddin) dan luar biasa sekali berterima kasih kepada Allah dan kepada kedua orang tua, keluarga dan dan teman-teman atas doa dan bantuannya penulis lulus di jurusan farmasi dan insyaAllah tahun 2019 akan lulus dari jurusan farmasi dengan gelar sarjana farmasi insyaAllah aminn dengan motto”rejeke itu tidak akan tertukar”.