

**FORMULASI DAN UJI STABILITAS FISIK SEDIAAN MASKER GEL
DARI JAGUNG (*Zea mays*) DENGAN MENGGUNAKAN
VARIASI BASIS GEL**



SKRIPSI

Diajukan untuk Memenuhi Salah Satu Syarat Meraih Gelar
Sarjana Farmasi Jurusan Farmasi pada Fakultas
Kedokteran dan Ilmu Kesehatan
UIN Alauddin Makassar

UNIVERSITAS ISLAM NEGERI

ALAUDDIN

Oleh:

RIFOA CHOIRUNNISA

NIM. 70100113046

**FAKULTAS KEDOKTERAN DAN ILMU KESEHATAN
UNIVERSITAS ISLAM NEGERI ALAUDDIN**

2017

PERNYATAAN KEASLIAN SKRIPSI

Mahasiswa yang bertandatangan di bawah ini:

Nama : Rifqa Choirunnisa
NIM : 70100113046
Tempat, Tanggal Lahir : Ujung Pandang, 15 Maret 1995
Jur/Prodi/Konsentrasi : Farmasi
Alamat : Jl. Perintis Kemerdekaan km.8 Kompleks Puri Kencana
Sari Blok H/8. Makassar
Judul : Formulasi Dan Uji Stabilitas Fisik Sediaan Masker Gel
Dari Jagung (*Zea Mays*) Dengan Menggunakan Variasi
Basis Gel

Menyatakan bahwa Skripsi ini benar adalah hasil karya penulis sendiri. Jika di kemudian hari terbukti bahwa ia merupakan duplikat, tiruan, atau dibuat oleh orang lain sebagian atau seluruhnya, maka Skripsi dan gelar yang diperoleh karenanya batal demi hukum.

Makassar, November 2017

Penyusun,



Rifqa Choirunnisa
70100113046

PENGESAHAN SKRIPSI

Skripsi yang berjudul “**Formulasi Dan Uji Stabilitas Fisik Sediaan Masker Gel Dari Jagung (*Zea Mays*) Dengan Menggunakan Variasi Basis Gel**” yang disusun oleh **Rifqa Choirunnisa, NIM: 70100113046**, Mahasiswa Jurusan Farmasi Fakultas Kedokteran dan Ilmu Kesehatan UIN Alauddin Makassar, telah diuji dan dipertahankan dalam Ujian Sidang Skripsi yang diselenggarakan pada hari **Kamis, 24 November 2017 M** yang bertepatan dengan **5 Rabiul Awal 1439 H**, dinyatakan telah dapat diterima sebagai salah satu syarat untuk memperoleh gelar Sarjana dalam Fakultas Kedokteran dan Ilmu Kesehatan, Jurusan Farmasi.

Gowa, 24 November 2017 M

5 Rabiul Awal 1439 H

DEWAN PENGUJI

Ketua	: Dr. dr. H. Andi Armyn Nurdin, M. Sc.	(.....)
Sekretaris	: Haeria, S. Si., M. Si.	(.....)
Pembimbing I	: Surya Ningsi, S. Si., M. Si., Apt.	(.....)
Pembimbing II	: Karlina Amir Tahir, S. Si., M. Si., Apt.	(.....)
Penguji I	: Dwi Wahyuni Leboe, S. Si., M. Si.	(.....)
Penguji II	: Dr. Wahyuddin G, M. Ag.	(.....)
Pelaksana	: Nurshalati Tahar, S. Farm., M. Si., Apt.	(.....)

Dr. dr. H. Andi Armyn Nurdin
Dekan,

Dr. dr. H. Andi Armyn Nurdin, M.Sc
NIP. 19550203 198312 1 001

KATA PENGANTAR

بِسْمِ اللَّهِ الرَّحْمَنِ الرَّحِيمِ

Assalamu'alaikum Warahmatullahi Wabarakatuh

Segala puji dan syukur penulis panjatkan ke hadirat Allah swt atas rahmat dan karunia-Nya, sehingga penulis dapat menyelesaikan penelitian dan penulisan skripsi ini. Shalawat dan Taslim penulis curahkan kepada Nabi Besar Muhammad SAW, yang telah menyingkap kegelapan wawasan umat manusia ke arah yang lebih beradab dan manusiawi.

Skripsi dengan judul “Formulasi Dan Uji Stabilitas Fisik Sediaan Masker Gel Dari Jagung (*Zea Mays*) Dengan Menggunakan Variasi Basis Gel” ini disusun sebagai salah satu syarat untuk memperoleh gelar sarjana Farmasi pada Fakultas Kedokteran dan Ilmu Kesehatan UIN Alauddin Makassar.

Dalam penulisan skripsi ini, penulis mendapatkan bantuan dan dukungan dari banyak pihak, baik secara langsung maupun tidak langsung, berupa motivasi, pikiran, serta petunjuk-petunjuk sehingga skripsi ini dapat terselesaikan sebagaimana mestinya.

Terkhusus ucapan terima kasih penulis haturkan sebesar-besarnya kepada orang tua tercinta, Ayahanda Mawardi Harys dan Ibunda Rosmini Mude dengan seluruh kasih sayang dan pengorbanan serta dukungan penuhnya, baik berupa materi, nasehat, dan doa yang tulus, saudara-saudaraku, serta keluarga yang senantiasa memberikan restu dan do'anya. Tak lupa pula penulis menyampaikan terima kasih kepada:

1. Bapak Prof. Dr. Musafir Pababbari, M.Si., selaku Rektor Universitas Islam Negeri Alauddin Makassar,
2. Bapak Prof. Mardan, M.Ag., selaku Wakil Rektor I, Bapak Prof. Dr. H. Lomba Sultan, M.A., selaku Wakil Rektor II, Ibu Prof. Siti Aisyah, M.A.,Ph.D, selaku Wakil Rektor III, Bapak Prof. Hamdan Juhannis, M.A.,Ph.D, selaku Wakil Rektor IV Universitas Islam Negeri Alauddin Makassar,
3. Bapak Prof. Dr. dr. H. Andi Armyun Nurdin, M.Sc., selaku Dekan Fakultas Kedokteran dan Ilmu Kesehatan,
4. Ibu Dr. Nur Hidayah, S.Kep., Ns., M.Kes., selaku Wakil Dekan I, Ibu Dr. Andi Susilawaty, S.Si., M.Kes., selaku Wakil Dekan II, dan Bapak Dr. Mukhtar Luthfi, M.Pd., selaku Wakil Dekan III Fakultas Kedokteran dan Ilmu Kesehatan,
5. Ibu Haeria, S.Si., M.Si., selaku Ketua Jurusan, dan Ibu Mukhriani, S.Si., M.Si., Apt, selaku Sekretaris Jurusan Farmasi Fakultas Kedokteran dan Ilmu Kesehatan,
6. Ibu Surya Ningsi, S.Si., M.Si., Apt., selaku pembimbing pertama yang telah banyak memberikan bantuan dan pengarahan, serta meluangkan waktu dan pikirannya dalam membimbing penulis, dan Ibu Karlina Amir Tahir, S.Si., M.Si., Apt., selaku pembimbing kedua yang telah banyak memberikan bantuan dan pengarahan, serta meluangkan waktu dan pikirannya dalam membimbing penulis,
7. Ibu Dwi Wahyuni Leboe, S.Si., M.Si. selaku penguji kompetensi yang telah banyak memberikan arahan dan bimbingan serta meluangkan waktunya untuk memberikan koreksi dan saran dalam penyusunan skripsi ini,

8. Bapak Dr. Wahyuddin G, M. Ag, selaku penguji agama yang telah banyak memberikan arahan dan saran dalam penyusunan skripsi ini,
9. Bapak, Ibu Dosen, serta seluruh Staf Jurusan Farmasi atas curahan ilmu pengetahuan dan segala bantuan yang diberikan pada penulis sejak menempuh pendidikan farmasi hingga saat ini,
10. Teman-teman seperjuangan angkatan 2013 (Far13ion) yang telah memberikan dukungan, semangat, doa, dan rasa nyaman, terima kasih atas kebersamaan kalian selama ini, terkhusus Baso Arwan, A. Isma Nursyamsu, Muh. Faris Hidayat, Rezky Mauliyanti, Andi Arnisa, Nur Annisa Maulidya, Besse Dasriah, Tria Wulan Purnamei, Nur Amalia Sahib, Husniar, Wahyu Lyana Ningsih, Nur Azizah, Rizky Fauziah, Syafirah Tizawani, dan Wulan Rukmana, kalian luar biasa.
11. Kakak-kakak dan adik-adik di Farmasi UIN Alauddin serta pihak-pihak yang tidak dapat disebutkan namanya satu persatu yang juga selalu memberi penulis dukungan dalam menyelesaikan skripsi ini.

Penulis menyadari bahwa masih terdapat kekurangan pada penyusunan skripsi ini. Oleh karena itu, kritik dan saran yang membangun sangat diharapkan demi penyempurnaan skripsi ini ke depannya. Semoga skripsi ini dapat bermanfaat dan bernilai ibadah di sisi Allah swt. Aamiin.

Wassalam.

Gowa, November 2017

Penulis

DAFTAR ISI

HALAMAN JUDUL.....	i
PENGESAHAN SKRIPSI	ii
PERNYATAAN KEASLIAN SKRIPSI.....	ii
KATA PENGANTAR	iv
DAFTAR ISI	vii
DAFTAR TABEL.....	ix
DAFTAR GAMBAR	x
ABSTRAK	xii
ABSTRACT	xiii
BAB I PENDAHULUAN	1
A. Latar Belakang	1
B. Rumusan Masalah	5
C. Definisi Operasional dan Ruang Lingkup Penelitian.....	5
1. Definisi Operasional.....	5
2. Ruang Lingkup penelitian.....	5
D. Kajian Pustaka.....	6
E. Tujuan dan Manfaat Penelitian	8
1. Tujuan Penelitian.....	8
2. Manfaat Penelitian.....	8
BAB II TINJAUAN PUSTAKA	9
A. Uraian Tanaman Jagung (<i>Zea mays</i>).....	9
B. Kulit.....	13
C. Kosmetik Untuk Kulit	23
D. Masker.....	25
E. Gel	27
F. Komposisi Sediaan.....	32

G. Uji Kestabilan Fisik.....	35
H. Tinjauan Islam.....	37
BAB III METODE PENELITIAN.....	42
A. Jenis dan Lokasi penelitian	42
B. Pendekatan Penelitian	42
C. Instrumen Penelitian.....	42
D. Teknik Pengolahan dan Analisis Data	43
E. Pengujian Stabilitas Fisik Sediaan	45
F. Pengumpulan dan Analisis Data	47
BAB IV HASIL PENELITIAN DAN PEMBAHASAN	48
A. Hasil Penelitian	48
B. Pembahasan.....	49
BAB V PENUTUP.....	57
A. Kesimpulan.....	57
B. Saran.....	57
KEPUSTAKAAN	58
LAMPIRAN-LAMPIRAN.....	61
RIWAYAT HIDUP.....	79



DAFTAR TABEL

Tabel	Halaman
1. Rancangan Formula	43
2. Hasil Pengamatan Organoleptis Formula Gel	48
3. Hasil Pengamatan Homogenitas Formula Gel	48
4. Hasil Pengamatan pH Formula Gel	48
5. Hasil Pengamatan Viskositas Formula Gel	49
6. Hasil Pengamatan Daya Sebar Formula Gel	49
7. Hasil Pengamatan Waktu Sediaan Mengering	49
8. Hasil Replikasi Pengukuran Formulasi Masker Gel	77
9. Analisis <i>Paired-Sample T Test</i>	78



DAFTAR GAMBAR

Gambar	Halaman
1. Anatomi Kulit.....	13
2. Lapisan Epidermis Kulit	14
3. Lapisan Endodermis Kulit.....	16
4. Lapisan Dermis Kulit	17
5. Jagung (<i>Zea mays</i>)	61
6. Masker Gel Jagung (<i>Zea mays</i>).....	67
7. Pengujian Organoleptik Masker Gel Jagung (<i>Zea mays</i>).....	68
8. Pengujian Homogenitas Masker Gel Jagung (<i>Zea mays</i>)	69
9. Pengujian Viskositas Masker Gel Jagung (<i>Zea mays</i>)	70
10. Pengujian pH Masker Gel Jagung (<i>Zea mays</i>).....	71
11. Pengujian Daya Sebar Masker Gel Jagung (<i>Zea mays</i>)	72
12. Pengujian Waktu Sediaan Mengering Masker Gel Jagung (<i>Zea mays</i>).....	76

DAFTAR LAMPIRAN

Lampiran	Halaman
1. Pengolahan Jagung (<i>Zea mays</i>).....	61
2. Skema Pengolahan Sampel Jagung (<i>Zea mays</i>).....	62
3. Skema Pembuatan Masker Gel Jagung menggunakan Basis Karbopol.....	63
4. Skema Pembuatan Masker Gel Jagung menggunakan Basis HPMC.....	64
5. Skema Pembuatan Masker Gel Jagung menggunakan Basis Na CMC	65
6. Skema Pengujian Stabilitas Masker Gel Jagung (<i>Zea mays</i>)	66
7. Sediaan Masker Gel Jagung (<i>Zea mays</i>).....	67
8. Pengujian Organoleptik Masker Gel.....	68
9. Pengujian Homogenitas Masker Gel.....	69
10. Pengujian Viskositas Masker Gel	70
11. Pengujian pH Masker Gel	71
12. Pengujian Daya Sebar Masker Gel	72
13. Hasil Perhitungan Daya Sebar Sediaan Masker Gel.....	73
14. Pengujian Waktu Sediaan Mengering.....	76
15. Hasil Replikasi Pengukuran Sediaan Gel.....	77
16. Hasil Analisis dengan Metode <i>Paired-Sample T Test</i>	78
17. Riwayat Penulis.....	79

ABSTRAK

Nama : Rifqa Choirunnisa
NIM : 70100113046
Judul : **Formulasi dan Uji Stabilitas Fisik Sediaan Masker Gel Dari Jagung (*Zea mays*) Dengan Menggunakan Variasi Basis Gel**

Telah dilakukan penelitian tentang Formulasi dan Uji Stabilitas Fisik Sediaan Masker Gel Dari Jagung (*Zea mays*) Dengan Menggunakan Variasi Basis Gel. Penelitian ini bertujuan untuk mengetahui apakah basis Na CMC, HPMC dan Karbopol dapat dibuat menjadi sediaan masker gel jagung (*Zea mays*) yang stabil serta menentukan basis mana yang memiliki stabilitas baik dalam formula sediaan masker gel jagung (*Zea mays*). Formulasi gel menggunakan variasi basis Na CMC (3%), HPMC (2%) dan Karbopol (0,5%). Uji stabilitas fisik sediaan masker gel jagung (*Zea mays*) berdasarkan pengamatan organoleptik (bentuk, warna dan bau), homogenitas, pemeriksaan pH, penentuan viskositas, pengujian daya sebar dan pengujian waktu sediaan mengering. Hasil penelitian ini menunjukkan bahwa F1 stabil pada parameter pengujian pH, viskositas dan waktu sediaan mengering yang ditunjukkan dengan nilai ($p>0.05$), tetapi tidak stabil pada parameter pengujian homogenitas dan daya sebar sediaan yang ditunjukkan dengan nilai ($p<0.05$). Sedangkan F2 stabil pada parameter pengujian viskositas, daya sebar dan waktu sediaan mengering yang ditunjukkan dengan nilai ($p>0.05$), tetapi tidak stabil pada pengujian homogenitas dan pH yang ditunjukkan dengan nilai ($p<0.05$). Pada F3 stabil pada parameter pengujian homogenitas, viskositas, daya sebar dan waktu sediaan mengering, tetapi tidak stabil pada pengujian pH yang ditunjukkan dengan nilai ($p<0.05$). Sehingga dapat disimpulkan bahwa F1, F2 dan F3 tidak stabil secara fisik.

Kata Kunci : Masker gel, Jagung (*Zea mays*), Na CMC, HPMC, Karbopol.

ABSTRACT

Name : Rifqa Choirunnisa

NIM : 70100113046

Title : Formulation and Physical Stability Test Preparations Gel Mask from Corn (*Zea mays*) by Using Gel Base Variation

Research on Formulation and Stability Physical Test preparations Mask Gel from Corn (*Zea mays*) by Using Gel Base Variation. This study aims to determine whether the base Na CMC, HPMC and Carbopol can be made into stable corn gel (*Zea mays*) preparations and determine the base which has good stability in formula preparation gel mask corn (*Zea mays*). Formulation gel using a comparison base Na CMC (3%), HPMC (2%) and Carbopol (0.5%). Physical stability test preparation gel mask corn (*Zea mays*) based on observation of organoleptic (shape, color and odor), homogeneity, pH testing, viscosity determination, spreading capacity test and preparation time to dry. The results of this study indicate that F1 is stable on the parameters of pH testing, viscosity and preparation time to dry were indicated by value ($p > 0.05$), but unstable on homogeneity and spreading capacity as indicated by value ($p < 0.05$). F2 was stable on viscosity, spreading capacity and preparation time to dry were indicated by value ($p > 0.05$), but unstable on homogeneity and pH testing as indicated by value ($p < 0.05$). F3 stable on homogeneity, viscosity, spreading capacity and preparation time to dry were indicated by value ($p > 0.05$), but unstable on the pH testing indicated by the value ($p < 0.05$). So it can be concluded that F1, F2 and F3 are not physically stable.

Keywords : Mask gel, Corn (*Zea mays*), Na CMC, HPMC, Carbopol.



UNIVERSITAS ISLAM NEGERI
ALAUDDIN
M A K A S S A R

BAB I

PENDAHULUAN

A. *Latar Belakang*

Kulit merupakan selimut yang menutupi permukaan tubuh dan memiliki fungsi utama sebagai pelindung dari berbagai macam gangguan dan rangsangan dari luar. Fungsi perlindungan ini terjadi melalui sejumlah mekanisme biologis seperti keratinisasi dan pelepasan sel-sel kulit yang sudah mati, respirasi dan pengaturan suhu tubuh, produksi sebum dan keringat, dan pembentukan pigmen melanin untuk melindungi kulit dari bahaya sinar ultraviolet matahari, sebagai peraba dan perasa, serta pertahanan terhadap tekanan dan infeksi dari luar (Tranggono, 2007).

Proses kerusakan kulit ditandai oleh munculnya keriput, sisik, kering, dan pecah-pecah lebih banyak disebabkan oleh radikal bebas. Selain tampak kusam dan berkerut, kulit menjadi lebih cepat tua dan muncul flek-flek hitam. Salah satu penangkap efek buruk dari radikal bebas adalah senyawa antioksidan (Maysuhara, 2009).

Masalah kulit ini cukup merisaukan karena berhubungan dengan menurunnya kepercayaan diri akibat berkurangnya keindahan wajah. Solusi yang dilakukan demi menjaga kulit wajah tetap sehat adalah dengan perawatan kulit yang dilakukan secara rutin dengan membersihkan kulit wajah menggunakan sabun pencuci wajah ataupun dengan menggunakan masker wajah yang mengandung bahan aktif pencegah jerawat dan penuaan dini (Rahmawanty, 2015).

Kosmetika wajah yang umumnya digunakan tersedia dalam berbagai bentuk sediaan, salah satunya dalam bentuk masker wajah *peel off*. Masker *peel off* biasanya dalam bentuk gel atau pasta yang dioleskan ke kulit muka. Setelah

alkohol yang terkandung dalam masker menguap, terbentuklah lapisan film yang tipis dan transparan pada kulit muka. Setelah berkontak selama 15-30 menit, lapisan tersebut diangkat dari permukaan kulit dengan cara dikelupas (Slavtcheff, 2000). Masker *peel off* memiliki beberapa manfaat diantaranya mampu merilekskan otot-otot wajah, membersihkan, menyegarkan, melembabkan dan melembutkan kulit wajah (Vieira, 2009). Bahkan dengan pemakaian yang teratur, masker gel *peel off* dapat mengurangi kerutan halus yang ada pada kulit wajah. Cara kerja masker gel *peel off* ini berbeda dengan masker jenis lain. Ketika dilepaskan, biasanya kotoran serta kulit ari yang telah mati akan ikut terangkat (Septiani, 2011).

Masker gel *peel off* bisa dibuat dari bubuk atau gel yang di campur air. Masker *peel off* dari bubuk memiliki tingkat kerapatan lebih tinggi ketimbang gel. Karena itu, untuk kulit yang sensitif sebaiknya memilih masker *peel off* dari bahan gel. Masker gel memiliki kandungan air yang tinggi, sehingga akan memberi rasa dingin dan lembab pada wajah. Karena kandungan airnya tinggi dan bias menunjang kelembaban kulit, masker gel bagus untuk kulit kering. Masker gel dapat menyerap cairan yang berasal dari keringat dan sebagian cairan masker diserap oleh lapisan tanduk. Meskipun masker mengering, lapisan tanduk tetap kenyal dan setelah masker diangkat terlihat kerutan-kerutan kulit berkurang sehingga wajah tidak saja halus tetapi juga kencang (Lestari, 2015).

Dalam formulasi gel, komponen basis gel merupakan faktor kritis yang dapat mempengaruhi sifat fisika gel yang dihasilkan. Basis gel yang digunakan dalam formula ini yaitu basis hidrofilik karena dapat memberikan karakteristik yang tidak lengket, mudah menyebar, mudah dibersihkan, kompatibel dengan beberapa eksipien dan larut dalam air (Rowe, 2009). Pemilihan jenis basis

didasarkan atas sifat polimer seperti Na CMC, HPMC dan karbopol (Voight, 1995).

Basis gel bermacam-macam jenisnya, antara lain Na CMC, HPMC dan karbopol. Na CMC dan HPMC merupakan basis gel golongan polimer semi sintetik sedangkan karbopol termasuk basis gel golongan sintetik (Agoes, 1993). Na CMC memiliki daya adhesi yang relatif kuat pada kulit sehingga akan meningkatkan waktu kontak antara sediaan dengan kulit (Voight, 1995). HPMC merupakan derivat selulosa yang sering digunakan karena menghasilkan gel yang bersifat netral, viskositas stabil, resisten terhadap pertumbuhan mikroba, gel yang jernih, dan menghasilkan film yang kuat pada kulit ketika kering (Lieberman, 1998). Karbopol merupakan basis gel hidrofilik, sehingga mudah terdispersi dalam air dan dalam konsentrasi kecil dapat berfungsi sebagai basis gel dengan kekentalan yang cukup pada pH 6-11 (Rowe, 2009).

Salah satu tumbuhan yang berpotensi sebagai masker wajah yaitu jagung (*Zea mays*). Jagung yang digunakan ialah jagung kuning karena dibandingkan dengan jagung yang lain, jagung kuning mengandung vitamin A atau karotenoid dan vitamin E yang berperan sebagai antioksidan alami yang dapat meningkatkan imunitas tubuh dan menghambat kerusakan degeneratif sel. Senyawa betakaroten selain memiliki aktivitas vitamin A juga dapat memperlambat penuaan, mengantisipasi kanker, sengatan matahari dan lain-lain (Suarni, 2011). Dalam pengobatan tradisional pati jagung efektif terhadap ruam kulit, astrigent, emolient, dan lain-lain. Jagung juga digunakan dalam beberapa sediaan antara lain sabun, pasta gigi, dan kosmetik (Parle, 2013).

Seluruh alam ciptaan Allah swt. seperti bumi beserta isinya menunjukkan bukti yang nyata bahwa Allah swt. itu bersifat maha pemurah. Hal ini dapat dilihat dari diciptakannya tumbuh-tumbuhan yang baik seperti tumbuhan jagung yang

memiliki banyak manfaat dalam kehidupan. Sebagaimana Allah swt. berfirman dalam QS. Asy-syuara/26: 7 berikut:

أَوَلَمْ يَرَوْا إِلَى الْأَرْضِ كَمْ أَنْبَتْنَا فِيهَا مِنْ كُلِّ زَوْجٍ كَرِيمٍ ﴿٧﴾

Terjemahnya:

“Dan apakah mereka tidak memperhatikan bumi, berapakah banyaknya kami tumbuhkan di bumi itu berbagai macam tumbuh-tumbuhan yang baik” (Kementerian Agama RI, 2013).

Tumbuhan yang baik dalam hal ini adalah tumbuhan yang bermanfaat bagi makhluk hidup, termasuk tumbuhan yang dapat digunakan sebagai pengobatan. Tumbuhan yang bermacam-macam jenisnya dapat digunakan sebagai obat berbagai penyakit, dan ini merupakan anugerah Allah swt. yang harus dipelajari dan dimanfaatkan. Bagian tumbuhan yang dapat dimanfaatkan sebagai obat adalah bagian daun, batang, rimpang, bunga, buah, dan bijinya. Tumbuhan yang baik paling tidak adalah tumbuhan yang subur dan bermanfaat (Shihab, 2002).

Dari ayat di atas dapat ditarik sebuah kesimpulan bahwa Allah swt. memerintahkan pada manusia untuk memperhatikan bumi, yang dapat diartikan sebagai upaya untuk senantiasa mengkaji, meneliti hingga menemukan setiap kegunaan dari tumbuhan yang ada. Tumbuhan yang baik dalam hal ini adalah tumbuh-tumbuhan yang bermanfaat bagi makhluk hidup, termasuk tumbuhan yang dapat digunakan sebagai kosmetik. Dapat dipahami bahwa untuk mengembangkan dan memperluas ilmu pengetahuan, khususnya ilmu yang membahas tentang obat maupun kosmetik yang berasal dari alam, baik dari tumbuh-tumbuhan, hewan, maupun mineral. Dimana ketiganya menghendaki agar manusia senantiasa bersyukur atas segala pemberian Allah swt. yang memiliki manfaat untuk kebutuhan manusia.

Berdasarkan uraian diatas maka dilakukan penelitian formulasi dan uji stabilitas fisik masker gel dari jagung (*Zea mays*) dengan menggunakan basis gel Na CMC, HPMC 4000 dan karbopol 940 dalam formula sediaan masker gel.

B. Rumusan Masalah

1. Apakah basis Na CMC, HPMC 4000, dan karbopol 940 dapat dibuat menjadi sediaan masker gel jagung (*Zea mays*) yang stabil?
2. Basis manakah yang memiliki stabilitas yang baik dalam formula sediaan masker gel jagung (*Zea mays*)?

C. Definisi Operasional dan Ruang Lingkup Penelitian

1. Definisi Operasional

- a. Formulasi farmasi adalah proses dimana satu atau lebih bahan dikombinasikan dengan zat obat untuk menambahkan keefektifan produk tersebut.
- b. Uji Stabilitas Fisik merupakan pengujian suatu produk untuk mempertahankan sifat fisika awal, termasuk penampilan, kesesuaian, keseragaman, disolusi, dan kemampuan untuk disuspensikan.
- c. Masker gel adalah masker wajah yang memiliki keunggulan dalam penggunaannya yaitu mudah diangkat atau dilepaskan seperti membran elastis. Penggunaannya dilakukan setelah *massage*, dioleskan pada seluruh wajah kecuali alis, mata, dan bibir sehingga akan tampak memakai topeng.
- d. Kosmetik adalah sediaan atau paduan bahan yang siap untuk digunakan pada bagian luar badan (epidermis, rambut, kuku, bibir, dan organ kelamin bagian luar), gigi dan rongga mulut untuk membersihkan, menambah daya tarik, mengubah penampilan, melindungi supaya tetap dalam keadaan baik, memperbaiki bau badan tetapi tidak dimaksudkan untuk mengobati atau menyembuhkan suatu penyakit.

2. Ruang Lingkup penelitian

Ruang lingkup dalam penelitian ini adalah Teknologi Sediaan Semi Padat, dalam formulasi masker gel jagung (*Zea mays*) dan uji stabilitas fisik sediaan.

D. Kajian Pustaka

1. Nining Riana Sari dan Erna Setyowati (2014). Penelitian ini bertujuan untuk mengetahui kelayakan masker jagung dan minyak zaitun terhadap perawatan wajah. Selain itu untuk mengetahui pengaruh masker jagung dan minyak zaitun terhadap perawatan kulit dan jenis kulit apa yang cocok. Penelitian ini adalah penelitian eksperimen dengan objek penelitian masker jagung dan minyak zaitun. Jumlah sampel yang diambil 12 orang responden yang dikelompokkan menjadi 4 kelompok yaitu kulit normal, kulit berminyak, kulit kering dan kulit kombinasi. Analisis data menggunakan Anova Tunggal dan uji t. Hasil analisis Anova sebelum dan setelah pemakaian membuktikan bahwa terdapat perbedaan diantara keempat jenis kulit setelah pemakaian menjadi baik setelah perawatan wajah. Hal ini terbukti dari hasil Anova dan uji t mengalami peningkatan sebelum dan setelah pemakaian masker dengan nilai t_{tabel} 3,94 ; t_{hitung} setelah 10,71.
2. Nursinah (2015). Formulasi Sediaan Gel Masker Wajah Dari Ekstrak Metanol Klika Anak Dara (*Croton oblongus* Burm f.). Penelitian ini bertujuan untuk mengetahui pengaruh basis terhadap sifat fisika sediaan gel masker wajah dari ekstrak metanol klika anak dara (*Croton oblongus* Burm f.) dan jenis basis terbaik yang dapat dijadikan formula sediaan gel masker wajah. Evaluasi kestabilan fisika dilakukan dengan pengamatan organoleptis, pengukuran viskositas sediaan, uji pH, uji daya sebar, uji homogenitas sediaan, dan pengamatan waktu sediaan mengering. Formulasi sediaan gel masker wajah ekstrak metanol klika anak dara (*Croton oblongus* Burm f.) menggunakan tiga jenis basis yang berbeda yaitu FI (Karbopol 940), FII (HPMC K4M), FIII (Na CMC), FIV (kontrol positif) dengan bahan aktif ekstrak metanol klika anak dara dan

menggunakan bahan tambahan gliserin, trietanolamin, metil paraben, dan polivinil alkohol. Secara keseluruhan hasil pengamatan menunjukkan ketiga jenis basis mempengaruhi sifat fisika sediaan serta hasil yang diperoleh dari uji sifat fisika pada FI dan FII memenuhi range pada uji (pH, daya sebar, homogenitas, dan waktu sediaan mengering), sedangkan pada FIII tidak memenuhi range pada uji sediaan gel masker wajah. Pada uji viskositas semua formula menunjukkan sangat berbeda nyata dengan FIV (kontrol positif).

3. Nurfadilah (2016). Formulasi Sediaan Masker Gel Dari Ekstrak Etanol Daun Nyamplung (*Calophyllum Inophyllum* L) Dengan Berbagai Variasi Basis. Penelitian ini bertujuan untuk mengetahui jenis basis gel yang memberikan stabilitas fisik yang baik pada sediaan masker gel. Sediaan masker gel ekstrak etanol daun nyamplung diformulasi dengan menggunakan variasi basis gel yaitu HPMC, Na CMC dan karbopol. Stabilitas fisik sediaan masker gel ditentukan berdasarkan parameter perubahan warna, bau dan tekstur, viskositas, daya sebar, waktu sediaan mengering, homogenitas, pH pada kondisi sebelum dan setelah penyimpanan dipercepat pada suhu 5°C dan 35°C dan dianalisis dengan statistik Rancangan Acak Kelompok (RAK). Penelitian ini menggunakan formula masker gel yang terdiri dari FI, FII, dan FIII menggunakan basis HPMC, Na CMC dan karbopol. Hasil penelitian menunjukkan bahwa semua formula masker gel stabil secara fisik.

E. Tujuan dan Manfaat Penelitian

1. Tujuan Penelitian

- a. Mengetahui apakah basis Na CMC, HPMC 4000 dan karbopol 940 dapat dibuat menjadi sediaan masker gel jagung (*Zea mays*) yang stabil.
- b. Menentukan basis mana yang memiliki stabilitas yang baik dalam formula sediaan masker gel jagung (*Zea mays*).

2. Manfaat Penelitian

Manfaat dari penelitian ini yaitu dapat menambah informasi ilmiah, pengetahuan serta gambaran kepada penulis dan masyarakat luas terutama dalam pemanfaatan jagung (*Zea mays*) sebagai sediaan perawatan kulit.

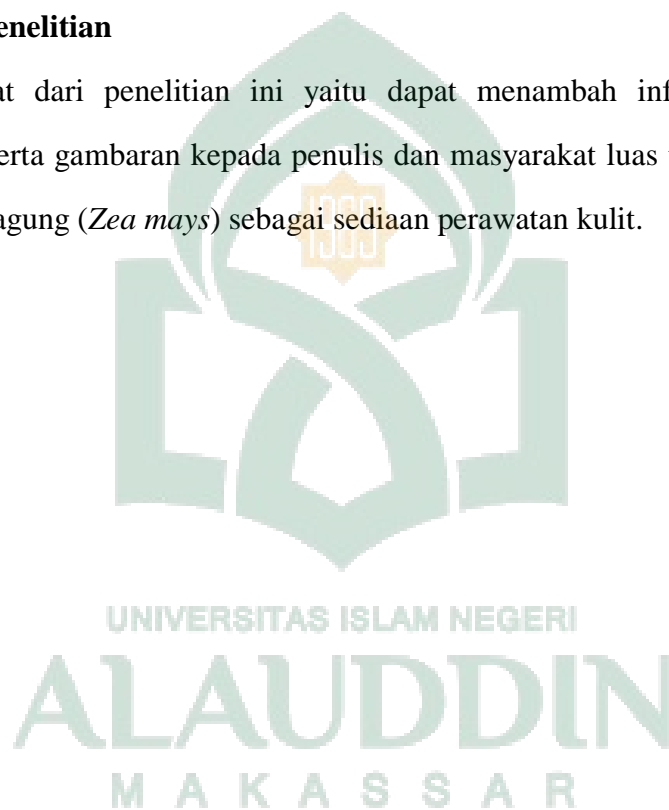

BAB II

TINJAUAN PUSTAKA

A. *Uraian Tanaman Jagung (Zea mays)*

1. **Klasifikasi** (Tjitrosoepomo, 2005)

Regnum : Plantae

Divisi : Spermatophyta

Subdivisi : Angiospermae

Kelas : Monocotyledoneae

Ordo : Poales

Famili : Poaceae (Graminae)

Genus : *Zea*

Spesies : *Zea mays*

2. **Nama Daerah**

Jagung (Aceh, Pakpak), jaung (Karo), jagul (Toba), rigi (Nias), milu (Manado), jagueng (Minangkabau), jagong (Lubu, Sunda), jagung, janggal (Jawa), jhagung bun tebhun (Madura), jagung (Bali), binte (Gorontalo), binde (Buol), bite (Tolitoli), kastela (Ternate), tel (Tidore) (Purwono dan Heni Purnamawati, 2007).

3. **Morfologi**

Jagung merupakan tanaman semusim. Dalam satu siklus hidupnya terjadi selama 80-150 hari. Paruh pertama dari siklus merupakan tahap pertumbuhan vegetatif dan paruh kedua untuk tahap pertumbuhan generatif. Tanaman jagung merupakan salah satu jenis tanaman pangan biji-bijian (*serelia*) dari keluarga rumput-rumputan (Arianingrum, 2004).

a. Biji

Biji tanaman jagung dikenal sebagai kernel terdiri dari 3 bagian utama, yaitu dinding sel, endosperma, dan embrio. Bagian biji ini merupakan bagian yang terpenting dari hasil pemanenan. Bagian biji rata-rata terdiri dari 10% protein, 70% karbohidrat, 2.3% serat. Biji jagung juga merupakan sumber dari vitamin A dan E (Belfield dan Brown, 2008).

b. Daun

Pada awal fase pertumbuhan, batang dan daun tidak bisa dibedakan secara jelas. Ini dikarenakan titik tumbuh masih dibawah tanah. Daun baru dapat dibedakan dengan batang ketika 5 daun pertama dalam fase pertumbuhan muncul dari tanah. Daun terbentuk dari pelepah dan daun (leaf blade & sheath). Daun muncul dari ruas-ruas batang. Pelepah daun muncul sejajar dengan batang. Pelepah daun bewarna kecoklatan yang menutupi hampir semua batang jagung (Belfield dan Brown, 2008).

Daun baru akan muncul pada titik tumbuhnya. Titik tumbuh daun jagung berada pada ruas batang. Daun jagung berjumlah sekitar 20 helai tergantung dari varietasnya. Sejalan dengan pertumbuhan jagung, diameter batang akan meningkat. Pertumbuhan diameter pada tanaman jagung menyebabkan 7-8 daun pada bagian bawah tanaman jagung mengalami kerontokan (Belfield dan Brown, 2008).

c. Batang

Jagung berbentuk ruas. Ruas-ruas berjajaj secara vertikal pada batang jagung. Pada tanaman jagung yang sudah tua, jarak antar ruas semakin berkurang (Belfield dan Brown, 2008). Batang tanaman jagung beruas-ruas dengan jumlah 10-40 ruas. Tanaman jagung umumnya tidak bercabang. Batang memiliki dua fungsi yaitu sebagai tempat daun dan sebagai tempat pertukaran unsur hara. Unsur

hara dibawa oleh pembuluh bernama xilem dan floem. Floem bergerak dua arah dari atas kebawah dan dari bawah ke atas. Floem membawa sukrosa menuju seluruh bagian tanaman dengan bentuk cairan.

d. Akar

Menurut Kasryno (2002), akar tanaman jagung merupakan akar serabut yang tumbuh di bagian pangkal batang dan menyebar luas sebagai akar lateral. Kemudian akar seminal yang tumbuh ke bawah dari lembaga biji jagung. Batang tanaman jagung bulat silindris dan beruas-ruas, dan pada bagian pangkal batang beruas cukup pendek dengan jumlah sekitar 8 – 20 ruas. Dan rata-rata tinggi tanaman jagung antara satu sampai tiga meter di atas permukaan tanah. Sedangkan daun tanaman jagung berbentuk pita atau garis dan jumlah daunnya sekitar 8 – 48 helai tiap batangnya, tergantung pada jenis atau varietas yang ditanam. Panjang daun 30 cm – 45 cm dan lebarnya antara 5 cm – 15 cm (Warisno, 1998).

e. Bunga

Setiap tanaman jagung biasanya terdapat bunga jantan dan bunga betina yang letaknya terpisah. Bunga jantan terdapat pada malai bunga di ujung tanaman, sedangkan bunga betina terdapat pada tongkol jagung. Bunga jantan yang terdapat di ujung tanaman masak lebih dahulu dari pada bunga betina. Persarian yang terbaik terjadi pada pagi hari, jumlah serbuk sari yang ada diperkirakan sekitar dua sampai lima juta per tanaman. Pada waktu itu terjadi proses penempelan serbuk sari pada rambut. Serbuk sari terbentuk selama 7 – 15 hari. Persarian jagung umumnya dibantu oleh angin (Warisno, 1998).

4. Kandungan Kimia

Menurut Sugiyono et al., (2004), dilihat dari nilai gizinya, jagung mempunyai kadar protein lebih tinggi (9,5%) dibandingkan dengan beras (7,4%). Selain itu, kandungan mineral dan vitamin antara beras dan jagung juga hampir sama. Keunggulan jagung dibanding jenis sereal lainya adalah warna kuning pada jagung. Warna kuning pada jagung dikarenakan kandungan karotenoid. Jagung kuning mengandung karotenoid berkisar antara 6,4-11,3 $\mu\text{g/g}$, 22% diantaranya beta-karoten dan 51% xantofil. Pigmen xantofil yang utama adalah lutein dan zeaxanthin. Beta-karoten memiliki aktivitas provitamin A yang dapat memberikan perlindungan terhadap kebutaan khususnya disebabkan oleh katarak dengan menjadi filter terhadap sinar UV. Xantofil memiliki fungsi meregulasi perkembangan sel dan melindungi sel normal dari sel mutan pemicu penyebab kanker, menangkal radikal bebas yang dapat merusak jaringan tubuh, system imunitas tubuh terhadap serangan infeksi dengan meningkatkan komunikasi antar sel, dan mencegah penyakit jantung (Aini, 2013).

5. Kegunaan

Tanaman jagung banyak sekali gunanya; hampir seluruh bagian tanaman dapat dimanfaatkan untuk berbagai macam keperluan. Saat sekarang cukup banyak yang memanfaatkan batang jagung untuk dibuat kertas. Batang tanaman jagung mengandung serat yang cukup tinggi. Buah jagung yang masih muda juga banyak digunakan sebagai bahan sayuran, bergedel, bakwan, sambal goreng, dan sebagainya. Biji jagung yang telah tua bisa digunakan untuk pengganti nasi, dibuat marning, brondong, roti (roti jagung), tepung, dan sebagainya. Kegunaan lain jagung ialah sebagai bahan baku pembuatan pakan ternak, sebagai bahan baku industri bir, industri farmasi, dextrin termasuk perekat, dan industri tekstil (Warisno, 1998).

B. Kulit

Kulit merupakan suatu organ besar yang berlapis-lapis, menutupi permukaan lebih dari 20.000 cm² yang mempunyai bermacam-macam fungsi dan kegunaan. Merupakan jaringan pelindung yang lentur dan elastis, melindungi seluruh permukaan tubuh dan mempunyai berat 5% dari total berat badan. Secara anatomi, kulit terdiri dari banyak lapisan jaringan, tetapi pada umumnya kulit dibagi dalam tiga lapisan jaringan yaitu: epidermis, dermis dan hipodermis (Lachman, 1994).

1. Anatomi Kulit

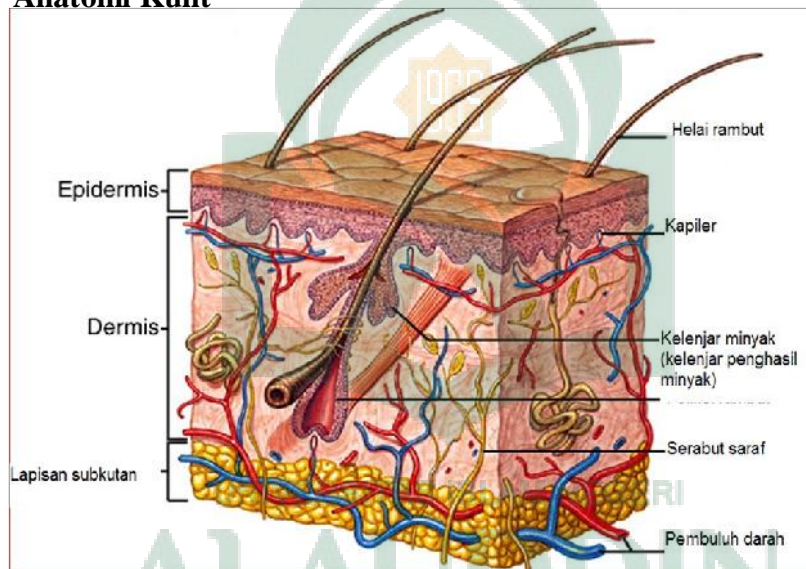

Gambar 1. Anatomi Kulit

Kulit adalah organ yang terletak paling luar dan membatasinya dari lingkungan hidup manusia. Luas kulit orang dewasa 2 m² dengan berat kira-kira 16% berat badan. Kulit merupakan organ yang esensial dan vital serta merupakan cermin kesehatan dan kehidupan. Kulit juga sangat kompleks, elastis dan sensitif, bervariasi pada keadaan iklim, umur, jenis kelamin, ras, dan juga bergantung pada lokasi tubuh (Tortora, 2009). Kulit mempunyai berbagai fungsi seperti sebagai perlindungan, pengantar haba, penyerap, indera perasa, dan fungsi pergetahan. Warna kulit berbeda-beda, dari kulit yang berwarna terang, pirang dan hitam,

warna merah muda pada telapak kaki dan tangan bayi, serta warna hitam kecoklatan pada genitalia orang dewasa. Demikian pula kulit bervariasi mengenai lembut, tipis dan tebalnya, kulit yang elastis dan longgar terdapat pada palpebra, bibir dan preputium, kulit yang tebal dan tegang terdapat di telapak kaki dan tangan dewasa. Kulit yang tipis terdapat pada muka, yang berambut kasar terdapat pada kepala (Djuanda, 2003).

Pembagian kulit secara garis besar tersusun atas tiga lapisan utama dari luar ke dalam yaitu: epidermis, dermis, dan endodermis (Evelyn, 2002).

a. Lapisan Epidermis

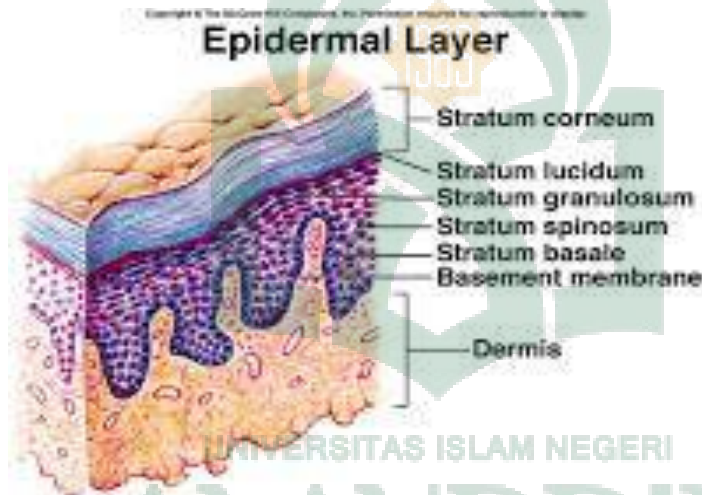

Gambar 2. Lapisan Epidermis Kulit

Epidermis merupakan lapisan terluar kulit yang mempunyai ketebalan sekitar 0,5 mm-1,5 mm, umumnya berfungsi sebagai penghalang terpenting dan hilangnya air, elektrolit, dan atau nutrient tubuh, serta menahan masuknya senyawa asing dari luar.

Lapisan epidermis terdiri atas stratum korneum, stratum lusidum, stratum granulosum, stratum spinosum, dan stratum basal. Stratum korneum adalah lapisan kulit yang paling luar dan terdiri atas beberapa lapisan sel-sel gepeng yang mati, tidak berinti, dan protoplasmanya telah berubah menjadi keratin (zat

tanduk). Stratum lusidum terdapat langsung di bawah lapisan korneum, merupakan lapisan sel-sel gepeng tanpa inti dengan protoplasma yang berubah menjadi protein yang disebut eleidin. Lapisan tersebut tampak lebih jelas di telapak tangan dan kaki (Djuanda, 2003).

Stratum granulosum merupakan 2 atau 3 lapis sel-sel gepeng dengan sitoplasma berbutir kasar dan terdapat inti di antaranya. Butir-butir kasar ini terdiri atas keratohialin. Stratum spinosum terdiri atas beberapa lapis sel yang berbentuk poligonal yang besarnya berbeda-beda karena adanya proses mitosis. Protoplasmanya jernih karena banyak mengandung glikogen, dan inti terletak ditengah-tengah. Sel-sel ini makin dekat ke permukaan makin gepeng bentuknya. Diantara sel-sel stratum spinosum terdapat jembatan-jembatan antar sel yang terdiri atas protoplasma dan tonofibril atau keratin. Pelekatan antar jembatan-jembatan ini membentuk penebalan bulat kecil yang disebut nodulus Bizzozero. Diantara sel-sel spinosum terdapat pula sel Langerhans. Sel-sel stratum spinosum mengandung banyak glikogen (Djuanda, 2003).

Stratum germinativum terdiri atas sel-sel berbentuk kubus yang tersusun vertikal pada perbatasan dermo-epidermal berbasis seperti pagar (palisade). Lapisan ini merupakan lapisan epidermis yang paling bawah. Sel-sel basal ini mengalami mitosis dan berfungsi reproduktif. Lapisan ini terdiri atas dua jenis sel yaitu sel-sel yang berbentuk kolumnar dengan protoplasma basofilik inti lonjong dan besar, dihubungkan satu dengan lain oleh jembatan antar sel, dan sel pembentuk melanin atau clear cell yang merupakan sel-sel berwarna muda, dengan sitoplasma basofilik dan inti gelap, dan mengandung butir pigmen (melanosom) (Djuanda, 2003).

b. Lapisan Dermis

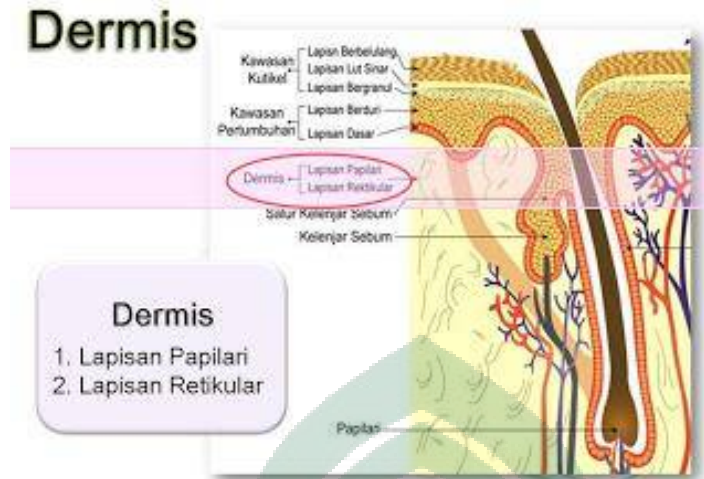

Gambar 3. Lapisan Dermis Kulit

Lapisan ini disebut juga korium terletak lapisan kulit yang terletak antara epidermis dan jaringan subkutan. Tebal lapisan sekitar 1-4 mm, tergantung bagian tubuh. Dermis ini mengandung jaringan padat dari serabut protein seperti kolagen, retikulum, dan elastin yang disimpan dalam kelenjar dasar amorf dari mukopolisakarida. Secara garis besar dibagi menjadi 2 bagian yakni pars papilare yaitu bagian yang menonjol ke epidemis, berisi ujung serabut saraf dan pembuluh darah, dan pars retikulare yaitu bagian bawahnya yang menonjol kearah subkutan, bagian ini terdiri atas serabut-serabut penunjang misalnya serabut kolagen, elastin dan retikulin. Dasar lapisan ini terdiri atas cairan kental asam hialuronat dan kondroitin sulfat, di bagian ini terdapat pula fibroblast, membentuk ikatan yang mengandung hidroksiprolin dan hidroksisilin. Kolagen muda bersifat lentur dengan bertambah umur menjadi kurang larut sehingga makin stabil. Retikulin mirip kolagen muda. Serabut elastin biasanya bergelombang, berbentuk amorf dan mudah mengembang serta lebih elastis (Djuanda, 2003).

c. Lapisan endodermis

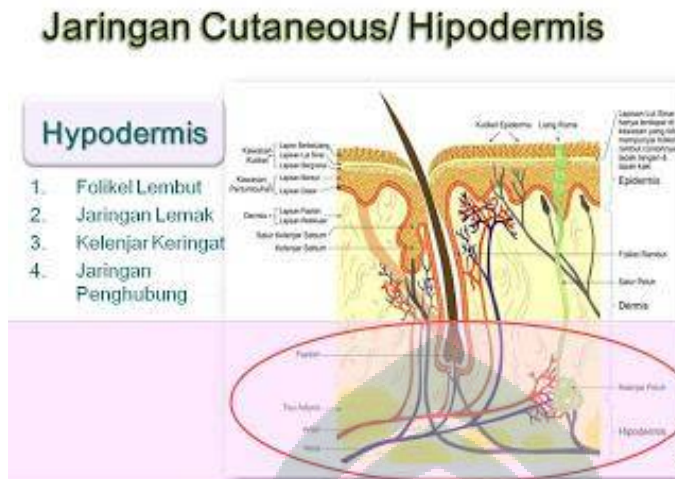

Gambar 4. Lapisan Endodermis Kulit

Lapisan subkutis adalah kelanjutan dermis yang terdiri atas jaringan ikat longgar berisi sel-sel lemak di dalamnya. Sel-sel lemak merupakan sel bulat, besar, dengan inti terdesak ke pinggir sitoplasma lemak yang bertambah. Sel-sel ini membentuk kelompok yang dipisahkan satu dengan yang lain oleh trabekula yang fibrosa. Lapisan sel-sel lemak disebut panikulus adiposa, berfungsi sebagai cadangan makanan. Di lapisan ini terdapat ujung-ujung saraf tepi, pembuluh darah, dan getah bening. Tebal tipisnya jaringan lemak tidak sama bergantung pada lokasinya. Di abdomen dapat mencapai ketebalan 3 cm, di daerah kelopak mata dan penis sangat sedikit. Lapisan lemak ini juga merupakan bantalan. Vaskularisasi di kulit diatur oleh 2 pleksus, yaitu pleksus yang terletak di bagian atas dermis (pleksus superficial) dan yang terletak di subkutis (pleksus profunda). Pleksus yang di dermis bagian atas mengadakan anastomosis di papil dermis, pleksus yang di subkutis dan di pars retikulare juga mengadakan anastomosis, di bagian ini pembuluh darah berukuran lebih besar. Bergandengan dengan pembuluh darah terdapat saluran getah bening (Djuanda, 2003).

2. Fisiologi Kulit

Kulit berperan sebagai lapisan pelindung tubuh terhadap pengaruh luar, baik pengaruh fisik maupun kimia. Meskipun kulit relatif impermeable terhadap senyawa-senyawa kimia, namun dalam keadaan tertentu kulit dapat ditembus oleh senyawa obat atau bahan berbahaya yang dapat menimbulkan efek terapeutik atau efek toksik yang bersifat lokal atau sistemik kulit juga merupakan sawar (*barrier*) fisiologik yang penting karena mampu menahan penembusan bahan gas, cair maupun padat baik yang berasal dari lingkungan luar tubuh maupun komponen yang dihasilkan oleh mikroorganisme (Isriany Ismail, 2013).

Secara spesifik, beberapa fungsi kulit dapat dijelaskan sebagai berikut (Tranggono, 2007):

a. Proteksi

Serabut elastis yang terdapat pada dermis serta jaringan lemak subkutan berfungsi mencegah trauma mekanik langsung terhadap interior tubuh. Lapisan tanduk dan mantel lemak kulit menjaga kadar air tubuh dengan cara mencegah masuknya air dari luar tubuh dan mencegah penguapan air, selain itu juga berfungsi sebagai *barrier* terhadap racun dari luar. Mantel asam kulit dapat mencegah pertumbuhan bakteri dari kulit.

b. Termoregulasi

Kulit mengatur temperatur tubuh melalui mekanisme dilatasi dan konstriksi pembuluh kapiler dan melalui perspirasi, yang keduanya dipengaruhi saraf otonom. Pada saat temperatur badan menurun terjadi vasokonstriksi, sedangkan pada saat temperatur badan meningkat terjadi vasodilatasi untuk meningkatkan pembuangan panas.

c. Persepsi sensoris

Kulit bertanggung jawab sebagai indera terhadap rangsangan dari luar berupa tekanan, raba, suhu, dan nyeri melalui beberapa reseptor seperti Benda Meissner, Diskus Merckell, dan Korpuskulum Golgi sebagai reseptor raba, Korpuskulum Pacini sebagai reseptor tekanan, Korpuskulum Ruffini dan Benda Krauss sebagai reseptor suhu dan *Nervus End Plate* sebagai reseptor nyeri. Rangsangan dari luar diterima oleh reseptor-reseptor tersebut dan diteruskan ke sistem saraf pusat dan selanjutnya diinterpretasi oleh korteks serebri.

d. Absorpsi

Beberapa bahan dapat diabsorpsi kulit masuk ke dalam tubuh melalui dua jalur yaitu melalui epidermis dan melalui kelenjar sebacea. Material yang mudah larut dalam lemak lebih mudah diabsorpsi dibanding air dan material yang larut dalam air.

e. Fungsi pengaturan suhu tubuh (termoregulasi)

Kulit mengatur suhu tubuh melalui dilatasi dan konstruksi pembuluh darah serta melalui respirasi yang dipengaruhi oleh saraf otonom. Kulit melakukan peran ini dengan cara mengeluarkan keringat dan mengerutkan otot dinding pembuluh darah kulit ketika terjadi peningkatan suhu. Dengan dikeluarkannya keringat, maka terbuang pula panas tubuh. Mekansime termoregulasi ini diatur oleh sistem saraf simpatis yang mengeluarkan zat perantara asetilkolin.

f. Fungsi pembentukan pigmen (melanogenesis)

Sel pembentuk pigmen kulit (melanosit) terletak di lapisan basal epidermis. Sel ini berasal dari rigi saraf, jumlahnya 1:10 dari sel basal. Jumlah melanosit serta jumlah dan besarnya melanin yang terbentuk menentukan warna

kulit. Paparan sinar matahari dapat mempengaruhi produksi melanin. Bila paparan bertambah produksi melanin akan meningkat.

g. Fungsi keratinisasi

Sel-sel keratinosit pada lapisan basal atau lapisan induk akan memperbanyak diri, berdiferensiasi, terdesak menuju ke permukaan kulit sehingga akhirnya menjadi sel-sel yang mati, kering dan pipih dalam stratum korneum. Kandungan lemak dalam sel stratum germinativum sekitar 13-14%, turun menjadi 10% dalam stratum granulosum dan hanya tinggal 7% atau kurang dalam stratum korneum. Air yang terkandung dalam sel-sel di stratum korneum hanya sekitar 25%, sedangkan dalam lapisan lainnya bisa sampai 70%. Proses pendewasaan dari stratum *germinativum* sampai menjadi sel tanduk dalam stratum korneum dinamakan *keratinisasi* yang lamanya 14-21 hari dan sering disebut juga *Cell Turn Over Time*. Proses ini berlangsung terus menerus, dan memberi perlindungan kulit terhadap infeksi secara mekanis fisiologik.

h. Fungsi produksi vitamin D

Kulit juga dapat membuat vitamin D dari bahan baku 7-dihidroksikolesterol dengan bantuan sinar matahari. Namun produksi ini masih lebih rendah dari kebutuhan tubuh akan vitamin D dari luar makanan.

i. Fungsi lainnya

Kulit dapat menggambarkan status emosional seseorang dengan memerah, memucat, maupun kontraksi otot.

3. pH Kulit

Kulit merupakan organ terbesar yang meliputi bagian luar dari seluruh tubuh dan juga membentuk pelindung tubuh terhadap lingkungan. Bagian luar yang kuat dan kering menandakan sifat fisik kulit. Morfologi dan ketebalan kulit berbeda pada setiap bagian tubuh. Kulit mempertahankan karakterisasi

fisikokimia seperti struktur, suhu, pH dan keseimbangan oksigen dan karbondioksida. Sifat asam dari kulit ditemukan pertama sekali oleh Heuss pada tahun 1982 dan kemudian disahkan oleh Schade dan Marchionini pada tahun 1928, yang dianggap bahwa keasaman digunakan sebagai pelindung dan menyebutnya sebagai “pelindung asam” dan beberapa literatur saat ini menyatakan bahwa pH permukaan kulit sebagian besar asam antara 5,4 dan 5,9. Sebuah variasi permukaan pH kulit terjadi pada setiap orang karena tidak semua permukaan kulit orang terkena kondisi yang sama seperti perbedaan cuaca. Banyak penelitian menyatakan bahwa pH kulit alami adalah pada rata-rata 4,7 dan sering dilaporkan bahwa pH kulit antara 5,0 dan 6,8. pH permukaan kulit tidak hanya bervariasi di lokasi yang berbeda, tetapi juga dapat mempengaruhi profil pH di stratum korneum (Ansari, 2009).

4. Penggolongan jenis kulit

Kulit dapat digolongkan dalam beberapa jenis, yaitu (Muliyan, 2013):

1. Kulit Berminyak Pada kulit berminyak kelenjar lemak bekerja berlebihan sehingga kulit kelihatan mengkilat, tebal, tonus kuat, pori-pori besar serta mudah sekali mendapat gangguan berupa jerawat (komedo, akne, dan sejenisnya).

2. Kulit Kering Pada kulit kering, kelenjar lemak bekerja kurang aktif. Kulit kelihatan kusam, tipis, bersisik, halus, lebih cepat timbul keriput. Lobang pori-pori tidak kelihatan, mudah mendapat gangguan pelebaran pembuluh darah rambut.

3. Kulit Normal Kulit tidak berminyak dan tidak kering, sehingga kelihatan segar dan bagus, lobang pori-pori hampir tidak kelihatan. Pengeluaran kotoran dan penyerapan zat-zat yang berguna melalui kulit serta peredaran darah berjalan dengan baik, maka jarang sekali mendapat gangguan jerawat maupun timbulnya cacat-cacat pada kulit muka dan tonusnya baik.

4. Kulit Campuran Kulit jenis campuran, yakni bagian tengah muka (sekitar hidung, dagu, dan dahi) kadang-kadang berminyak atau normal. Sedangkan bagian lain normal atau kering. Dapat terjadi pada semua umur, tetapi lebih sering terdapat pada usia 35 tahun ke atas.

5. Masalah Pada Kulit

Kulit merupakan sawar fisik terhadap lingkungan. Bilayers pada lipid mengelilingi sel-sel diruang ekstraseluler. Struktur ini adalah sawar kulit terhadap kehilangan air. Perubahan sifat sawar dan kerusakan yang sebenarnya pada sawar ini menyebabkan kekeringan dan dermatitis saat kulit terkena air, sabun, pakaian, bahan kimia dan kondisi cuaca yang ekstrim. Perbaikan kerusakan kulit menggunakan kulit pelembab berkaitan dengan interaksi fisik dan kimia dari bahan dengan sawar kulit alami.

Selama proses pematangan, sel-sel yang layak bergerak menuju stratum korneum, protein keratin menggumpal menjadi butiran. Butiran inilah yang terdapat dalam lapisan sel granular kulit dan diisi dengan protein yang disebut filaggrin. Filaggrin menjadi kompleks dengan protein keratin dalam sel granular. Kompleks ini melindungi filaggrin dari kerusakan akibat aktivitas proteolitik. Sel ini akan memipih dan bergerak menuju lapisan luar kulit, selanjutnya enzim akan mendegradasi kompleks keratin filaggrin. Filaggrin terdapat di luar koneosit dan menjadi penahan sisa air pada keratin dalam koneosit dari stratum korneum. Ketika kelembaban kulit berkurang, enzim proteolitik yang spesifik dalam stratum korneum dipicu agar lebih cepat mendegradasi filaggrin menjadi asam amino bebas.

Faktor utama yang bertanggung jawab terhadap kering kulit, kulit bersisik, dan dermatitis iritan dapat dikaitkan dengan hilangnya air dari stratum korneum. Keberadaan air pada stratum korneum terkait dengan peristiwa berikut :

1. Hilangnya air dari kulit disebut Transepidermal Water Loss (TEWL).
2. Stratum korneum menerima air dari dermis dan beberapa dari lingkungan.
3. Air adalah “*plasticizer*” dari kulit sehingga kulit menjadi lentur dan halus.
4. Banyak faktor eksternal dapat menyebabkan TEWL.
5. Kadar air stratum korneum berfluktuasi dengan tingkat kelembaban lingkungan.

Faktor eksternal, kerusakan stratum korneum terutama sawar kulit akibat denaturasi protein keratin, menghilangkan faktor pelembab alami dan mengganggu lipid bilayers.

C. Kosmetik Untuk Kulit

1. Menurut Peraturan Menteri Kesehatan RI, kosmetik dibagi dalam beberapa kelompok, yaitu preparat untuk bayi, preparat untuk mandi, preparat untuk mata, preparat wangi-wangian, preparat untuk rambut, preparat make-up, preparat untuk kebersihan mulut, preparat untuk kebersihan badan, preparat kuku dan preparat perawatan kulit (Tranggono, 2007).

2. Menurut sifat dan cara pembuatan, yaitu kosmetik modern yang diramu dari bahan kimia dan diolah secara modern dan kosmetik tradisional. Kosmetik tradisional terbagi lagi menjadi dua kelompok, yakni betul-betul tradisional seperti mangir, semi tradisional yang diolah secara modern dan diberi bahan pengawet agar tahan lama.

3. Penggolongan menurut kegunaannya bagi kulit (Tranggono, 2007):

- a. Kosmetik perawatan kulit (*skin-care cosmetics*).

Jenis ini perlu untuk merawat kebersihan dan kesehatan kulit. Adapun jenis kosmetik perawatan kulit yaitu, kosmetik pelembab (*moisturizer*) misalnya *moisturizing cream*, *night cream*, kosmetik pembersih (*cleanser*) misalnya sabun *cleansing cream*, *cleansing milk*, *face toner*. Kosmetik pelindung misalnya

sunscreens cream, foundation dan kosmetik pengampelas (*peeling*) seperti *scrub cream* dan masker.

b. Kosmetik riasan (*dekoratif*)

Kosmetik jenis ini diperlukan untuk merias dan menutupi cacat pada kulit sehingga menghasilkan penampilan yang lebih menarik serta menimbulkan efek psikologis yang baik seperti percaya diri. Dalam kosmetik riasan, peran zat pewarna dan zat pewangi sangat besar.

c. Secara garis besar, kosmetik pengobatan (*cosmetics*) yang dapat mengatasi kelainan kulit dan adneksanya, yaitu:

1. Kosmetik pengobatan untuk mengatasi penuaan kulit, terutama penuaan kulit yang belum waktunya atau penuaan dini (*premature aging*).
2. Kosmetik pengobatan untuk mengatasi kelainan kulit, terutama jerawat dan noda-noda hitam (hiperpigmentasi).
3. Kosmetik pengobatan untuk mengatasi kelainan kulit kepala dan akar rambut misalnya ketombe (*dandruff*), kulit kepala berminyak (seborrhea) dan kerotakan yang abnormal.

Bahan-bahan aktif yang sering digunakan dalam kosmetik pengobatan adalah (Balsam, 1972):

a. Vitamin

Dalam dunia kosmetik, beberapa jenis vitamin yang diberikan secara oral maupun topikal dapat bermanfaat untuk mengurangi kerusakan kulit. Vitamin A, B, C, D, dan E jika digunakan secara topikal akan memberikan manfaat yang tak kalah hebatnya dengan suplemen untuk mengobati penyakit dan kelainan kulit tertentu.

b. Enzim-enzim

Enzim berfungsi sebagai katalisator biokimia yang mempercepat reaksi-reaksi kimia di dalam sel-sel makhluk hidup. Umumnya enzim berupa protein atau kombinasi fragmen protein dengan suatu kelompok prostetik non-protein. Enzim berperan dalam menentukan efektivitas bahan kompleks (misalnya ekstrak plasenta), tetapi masih jarang digunakan secara murni di dalam kosmetik.

c. Protein, Pepton, Peptida, dan Asam Amino

Molekul- molekul protein yang besar (misalnya kasein) tidak bisa diserap oleh kulit. Protein-protein dapat digunakan sebagai bahan pembuat lapisan film di atas kulit (misalnya kasein di dalam krim pelindung kulit), bahan pengental larutan (misalnya gelatin) untuk masker wajah dan penyamar keriput atau pembawa bahan aktif dalam sediaan bubuk, tetapi tidak dapat digunakan sebagai bahan aktif biologis. Asam amino dapat diserap oleh kulit, meskipun umumnya dimasukkan ke dalam tubuh secara oral lewat protein hewani dan protein nabati.

D. Masker

Kosmetik masker merupakan salah satu kosmetik perawatan (*skin-care*) yang mampu mencegah kekeringan kulit serta mampu melembabkan kulit. Kosmetik masker adalah sediaan yang digunakan secara topikal, utamanya untuk daerah wajah, dengan maksud mencapai sensasi mengencangkan dan efek pembersih pada area wajah yang diberikan produk kosmetik (Balsam, 1972). Pemakaian masker pada wajah memiliki banyak manfaat, diantaranya menyegarkan, memperbaiki, dan mengencangkan kulit wajah, melancarkan peredaran darah, merangsang kembali kegiatan sel-sel kulit, mengangkat sel kulit mati, melembutkan kulit, juga memberi asupan nutrisi bagi kulit.

Masker terdiri atas berbagai macam bentuk. Berikut ini adalah macam-macam masker dan penggunaannya:

1. Masker Bubuk

Masker ini terdiri dari bahan serbuk (koalin, titanium, dioksida, magnesium karbonat), gliserin, air suling, hidrogen peroksida (H_2O_2). Berfungsi memutihkan dan mengencangkan kulit. Dalam penggunaannya, bahan bubuk tersebut dicampurkan dengan aquadestilator atau air mawar, hingga menjadi adonan kental. Dalam membuat adonan tersebut memerlukan keahlian agar tidak terlalu cair maupun tidak terlalu kental dan mudah dioleskan pada kulit wajah.

2. Masker Gelatin (*Peel off Mask*)

Masker ini membentuk tembus terang (*transparent*) pada kulit. Bahan dasar adalah bersifat jelly dari gum, tragacant, latex dan biasanya dikemas dalam tube. Penggunaannya langsung diratakan pada kulit wajah. Adapun cara mengangkatnya dengan cara mengelupas, diangkat pelan-pelan secara utuh mulai dagu ke atas sampai ke pipi dan berakhir di dahi. Jenis masker yang ada di pasaran biasanya tergantung merk, ada yang untuk semua jenis kulit, ada yang dibedakan sesuai jenis kulit.

3. Masker Bahan Alami (*Biological Mask*)

Masker ini dibuat dari bahan-bahan alami, misalnya ekstrak dari buah-buahan atau sayur-sayuran, kuning telur, putih telur, kepala susu, madu, minyak zaitun, dan sebagainya.

E. Gel

Gel didefinisikan sebagai suatu sistem setengah padat yang terdiri dari suatu dispersi yang tersusun baik dari partikel anorganik yang kecil atau molekul organik yang besar dan saling diserapi cairan (Ansel, 2002). Gel terdiri dari dua fase kontinu yang saling berpenetrasi. Fase yang satu berupa padatan, tersusun dari partikel-partikel yang sangat tidak simetris dengan luas permukaan besar, sedang yang lain adalah cairan (Martin, 1993).

Sistem gel paling sederhana terdiri dari air yang dikentalkan dengan getah alam misalnya tragakan, xanthan, bahan semi sintetis misal metilselulosa, karboksimetilselulosa atau hidroksietilselulosa ataupun bahan sintetis misal karbomer, polimer dan karboksivinil. Sistem gel ada yang tampak transparan dan ada juga yang translucent, karena bahannya mungkin tidak terdispersi secara sempurna atau membentuk agregat yang sedikit terdispersi. Karakteristik umum gel yaitu memiliki struktur kontinyu seperti sifat dari bahan padat. Viskositas dari gel umumnya tergantung dari jumlah atau berat molekul dari bahan pengental yang ditambahkan (Lieberman, 1998).

Sifat/Karakteristik Gel (Lachman, 1994):

- a. Zat pembentuk gel yang ideal untuk sediaan farmasi dan kosmetik ialah inert, aman dan tidak bereaksi dengan komponen lain.
- b. Pemilihan bahan pembentuk gel harus dapat memberikan bentuk padatan yang baik selama penyimpanan tapi dapat rusak segera ketika sediaan diberikan kekuatan atau daya yang disebabkan oleh pengocokan dalam botol, pemerasan tube, atau selama penggunaan topikal.
- c. Karakteristik gel harus disesuaikan dengan tujuan penggunaan sediaan yang diharapkan.

d. Penggunaan bahan pembentuk gel yang konsentrasinya sangat tinggi atau BM besar dapat menghasilkan gel yang sulit untuk dikeluarkan atau digunakan.

e. Gel dapat terbentuk melalui penurunan temperatur, tapi dapat juga pembentukan gel terjadi setelah pemanasan hingga suhu tertentu. Contoh polimer seperti MC, HPMC dapat terlarut hanya pada air yang dingin yang akan membentuk larutan yang kental dan pada peningkatan suhu larutan tersebut akan membentuk gel.

f. Fenomena pembentukan gel atau pemisahan fase yang disebabkan oleh pemanasan disebut thermogelation.

Idealnya pemilihan *gelling agent* dalam sediaan farmasi dan kosmetik harus inert, aman, tidak bereaksi dengan komponen lain. Penambahan *gelling agent* dalam formula perlu dipertimbangkan yaitu tahan selama penyimpanan dan tekanan tube selama pemakaian topikal. Beberapa gel terutama polisakarida alami peka terhadap derajat mikrobial. Penambahan bahan pengawet perlu untuk mencegah kontaminasi dan hilangnya karakter gel dalam kaitannya dengan mikrobial (Lieberman,1998).

Formula sediaan gel terdiri atas komponen berikut:

a. Basis gel

Berdasarkan komposisinya, basis gel dapat dibedakan menjadi basis gel hidrofobik dan basis gel hidrofilik (Ansel, 2002).

1) Basis gel hidrofobik

Basis gel hidrofobik terdiri dari partikel-partikel anorganik. Apabila ditambahkan ke dalam fase pendispersi, bilamana ada, hanya sedikit sekali interaksi antara kedua fase. Berbeda dengan bahan hidrofilik, bahan hidrofobik

tidak secara spontan menyebar, tetapi harus dirangsang dengan prosedur yang khusus.

Basis gel hidrofobik antara lain petrolatum, *mineral oil*/gel polyethilen, plastibase, alumunium stearat, dan carbowax. (Ansel, 1989).

Basis gel hidrofobik biasanya terdiri dari parafin cair dengan polietilen atau minyak lemak dengan koloid silika (WHO, 2006). Minyak-minyak non polar seperti minyak zaitun, parafin cair, atau isopropil miristat dapat membentuk basis gel dengan penambahan bahan penebal *colloidal silicon dioxide* (aerosil). Basis gel yang dibuat dari bahan ini menghasilkan gel yang transparan. Pembentuk gel hidrofobik memberikan kontribusi dalam meningkatkan adhesi pembawa (Toprasri, 2003).

2) Basis gel hidrofilik

Polimer-polimer yang biasa digunakan untuk membuat gel-gel farmasetik meliputi gom alam tragacanth, pectin, carrageen, agar, asam alginate, serta bahan-bahan sintesis dan semi sintesis seperti metilselulosa, hidrosimetilselulosa, karboksimetilselulosa, dan karbopol yang merupakan polimer vinil sintesis dengan gugus karboksil yang terionisasi. Gel dibuat dengan proses peleburan, atau diperlukan suatu prosedur khusus berkenaan dengan sifat mengembang dari gel (Lachman, 1994).

Beberapa senyawa pembentuk gel, yaitu (Agoes, 1993):

1. Gom alam

Gom yang digunakan dalam pembentukan gel yang diinginkan dengan cara dispersi sederhana dalam air (misal; tragakan) atau melalui interaksi kimia (misal; Na-alginat dan kalsium). Secara keseluruhan, keberadaan gel disebabkan karena ikatan sambung silang yang mengikat molekul polisakarida sesamanya, sedangkan sisanya tersolvasi. Beberapa gom alam yang digunakan dalam

pembentuk gel antara lain: alginat, karagen, tragakan, pektin, gom xantan, dan gelatin.

2. Carbomer

Carbomer membentuk gel pada konsentrasi 0,5% dalam media air, yang diperdagangkan dalam bentuk asam. Pertama-tama didispersikan terlebih dahulu. Sesudah udara terperangkap keluar sempurna, gel akan terbentuk dengan cara netralisasi dengan basa yang sesuai. Pemasukan muatan negatif sepanjang rantai polimer menyebabkan kumparan lepas dan berekspansi.

3. Turunan Selulosa

Turunan selulosa mudah larut karena reaksi enzimatik dan karena itu, harus dilindungi dari kontak dengan enzim. Sterilisasi dari sistem dalam air atau penambahan pengawet merupakan cara yang lazim untuk mencegah penurunan viskositas yang disebabkan karena terjadi depolimerisasi akibat pengaruh enzim yang dihasilkan oleh mikroba. Turunan selulosa yang dapat digunakan untuk membentuk gel adalah metilselulosa, Na CMC, Hidroksietilselulosa dan Hidroksiopropilselulosa (larut dalam polar organik).

Karakteristik gel jenis ini mempunyai aliran tiksotropik, tidak lengket, mudah menyebar, mudah dibersihkan, kompatibel dengan beberapa eksipien dan larut dalam air (Rowe, 2009).

Keuntungan gel hidrofilik antara lain; daya sebar pada kulit baik, efek dingin yang ditimbulkan akibat lambatnya penguapan air pada kulit, tidak menghambat fungsi fisiologis kulit khususnya *respiratio sensibilis* oleh karena tidak melapisi permukaan kulit secara kedap dan tidak menyumbat pori-pori kulit, mudah dicuci dengan air dan memungkinkan pemakaian pada bagian tubuh yang berambut dan pelepasan obatnya baik (Voight, 1995).

Gel dapat mengembang akibat absorpsi cairan dalam suatu peningkatan dalam volume. Ini dapat dilihat sebagai tahap awal disolusi. Solvent berpenetrasi ke dalam matrik gel dengan demikian interaksi gel digantikan oleh interaksi gel dengan bahan pelarut (Lieberman, 1998).

b. Humektan (Penahan lembab)

Humektan digunakan untuk mengurangi kehilangan air pada sediaan semisolid. Pemilihan humektan tidak didasarkan hanya pada pengaruhnya terhadap disposisi air tetapi juga memberikan efek terhadap viskositas dan konsistensi dari produk akhir (Lund, 1994).

Penahan lembab yang ditambahkan, yang juga berfungsi sebagai pembuat lunak harus memenuhi berbagai hal. Pertama, harus mampu meningkatkan kelembutan dan daya sebar sediaan, kedua melindungi dari kemungkinan menjadi kering. Sebagai penahan lembab dapat digunakan gliserol, sorbitol, etilen glikol dan propilen glikol dalam konsentrasi 10-20% (Voight R, 1995).

c. Agen Pengalkali

Trietanolamin merupakan senyawa yang tidak berwarna sampai berwarna kuning pucat, cair kental yang memiliki sedikit rasa ammonia. TEA mempunyai rumus molekul $C_6H_{15}NO_3$ dengan berat molekul yaitu 149,19. Trietanolamin umumnya digunakan pada formulasi sediaan topikal sebagai *alkalizing agent* (Rowe, 2009).

Gel umumnya merupakan suatu sediaan semi padat yang jernih dan tembus cahaya. Mengandung zat-zat aktif dalam keadaan terlarut. Karbopol 940 akan mengembang jika didispersikan dalam air dengan adanya zat-zat pengalkali seperti trietanolamin atau diisopropanolamin untuk membentuk suatu sediaan semipadat (Lachman, 1994).

Konsentrasi yang digunakan sebagai pengemulsi 2-4% dan 2-5 kali pada asam lemak. Fungsinya sebagai zat tambahan dan membantu stabilitas gel dengan basis karbopol.

d. Pengawet (*Preservatives*)

Disebabkan oleh tingginya kandungan air, sediaan ini dapat mengalami kontaminasi mikrobial, yang secara efektif dapat dihindari dengan penambahan bahan pengawet. Untuk upaya stabilisasi dari segi mikrobial disamping penggunaan bahan-bahan pengawet dapat dilakukan perlindungan terhadap penguapan, untuk menghindari mengeringnya. Oleh karena itu untuk menyimpannya lebih baik menggunakan *tube*. Pengisian ke dalam botol, meskipun telah tertutup baik tetap tidak menjamin perlindungan yang memuaskan (Voight.1995).

Pengawet seharusnya tidak toksik dan tidak memberikan reaksi alergi dan memiliki kemampuan sebagai bakterisid daripada bakteriostatik. Berikut adalah pengawet yang secara luas digunakan pada krim, gel, dan salep yaitu kloroform: asam organik, contohnya asam benzoat, dan asam sorbat. Senyawa ammonium kuartener, contohnya cetrimide, dan ester hidroksibenzoat seperti metilparaben, etilparaben, propilparaben dan butyl paraben (Lund, 1994).

F. Komposisi Sediaan

1. Jenis Basis

a. Na CMC

Natrium Karboksil Metil Selulosa (Na CMC) merupakan jenis pengikat golongan selulosa, umumnya digunakan pada sediaan oral dan topikal sebagai peningkat viskositas. Na CMC juga dapat digunakan sebagai bahan pengikat tablet dan penstabil emulsi. Konsentrasi tertinggi biasanya 3-6% digunakan sebagai pembawa pasta dan gel. Pemerian; serbuk atau granul, putih sampai krem,

hidroskopik. Kelarutan; mudah terdispersi dalam air membentuk larutan koloidal, tidak larut dalam etanol, dalam eter dan dalam pelarut organik lain (Kibbe, 2000).

b. HPMC 4000

Hidroksi Propil Metil Selulosa (HPMC) merupakan turunan dari metilselulosa yang memiliki ciri-ciri serbuk atau butiran putih, tidak memiliki bau dan rasa. Sangat sukar larut dalam eter, etanol atau aseton. Dapat mudah larut dalam air panas dan akan segera menggumpal dan membentuk koloid. HPMC digunakan sebagai agen pengemulsi, agen pensuspensi, dan agen penstabil pada sediaan topikal seperti gel dan salep. Sebagai koloid pelindung yaitu dapat mencegah tetesan air dan partikel dari penggabungan atau aglomerasi, sehingga menghambat pembentukan sedimen (Rowe, 2009). Agen peningkat viskositas yang dapat digunakan adalah HPMC dengan rentang konsentrasi 2-4% (Wade, 1994).

c. Karbopol 940

Karbopol adalah polimer asam akrilat yang berupa hasil silang dengan salah satu *alkyl* sukrosa atau *alkyl* eter dari pentaeritritol. Karbopol digunakan dalam sediaan cair dan semisolid sebagai *rheology modifiers*, termasuk krim, gel, lotion, dan salep yang digunakan untuk sediaan mata, rektal, topikal, dan vaginal. Karbopol berwarna putih, halus seperti benang, asam dan higroskopik yang sedikit berbau. Konsentrasi karbopol sebagai bahan pembentuk gel 0,5% - 2,0% (Rowe, 2009).

2. Bahan Tambahan

a. PVA (Polivinil Alkohol)

PVA digunakan sebagai pembentuk lapisan film karena dapat membentuk lapisan yang dapat dikelupas setelah mengering. Viskositas dan kekuatan film bervariasi, tergantung pada derajat saponifikasi dan polimerisasi.

Sebagai pembentuk lapisan film masker gel *peel off* dapat digunakan PVA dengan rentang konsentrasi 10-16% (Rowe, 2009).

b. Trietanolamin

Gel umumnya merupakan suatu sediaan semipadat yang jernih dan tembus cahaya yang mengandung zat-zat aktif dalam keadaan terlarut. Karbomer 940 akan mengembang jika didispersikan dalam air dengan adanya zat-zat alkali seperti trietanolamin atau diisopropanolamin untuk membentuk sediaan semi padat (Lachman, 1994). Senyawa ini tidak berwarna atau kuning pucat, kental dan sedikit berasa ammonia, trietanolamin (TEA) mempunyai rumus molekul $C_6H_{15}O_3$ dengan berat molekul yaitu 149,19. Umumnya digunakan pada formulasi sediaan topikal sebagai bahan pemberi basa 2 - 4% (Rowe, 2009).

c. Gliserin

Gliserin digunakan pada formulasi sediaan topikal dan kosmetik, yang umumnya sebagai humektan dan emolien. Gliserin juga digunakan pada sediaan gel yang encer maupun tidak. Gliserin mempunyai rumus molekul $C_3H_8O_3$ dengan berat molekul 92,09, konsentrasi gliserin sebagai humektan adalah sekitar 30% (Rowe, 2009). Gliserin digunakan sebagai humektan dalam rentang konsentrasi 2-15% (Mitsui, 1997).

d. Metil Paraben

Metil paraben banyak digunakan sebagai pengawet antimikroba dalam kosmetik, produk makanan, dan formulasi farmasi. Metil paraben dapat digunakan baik sendiri atau dalam kombinasi dengan paraben lain atau dengan agen antimikroba lainnya. Dalam kosmetik, Methylparaben adalah pengawet antimikroba yang paling sering digunakan. Konsentrasi metil paraben sebagai pengawet pada sediaan topikal 0,02-0,3% (Rowe, 2009).

G. Uji Kestabilan Fisik

Stabilitas didefinisikan sebagai kemampuan suatu produk obat atau kosmetik untuk bertahan dalam batas spesifikasi yang ditetapkan sepanjang periode penyimpanan dan penggunaan untuk menjamin identitas, kekuatan, kualitas, dan kemurnian produk tersebut.

Faktor-faktor yang mempengaruhi kestabilan suatu sediaan gel antara lain adalah temperatur, cahaya, kelembaban, oksigen, pH, mikroorganisme, dan bahan-bahan tambahan yang digunakan dalam formulasi sediaan gel.

Tujuan pemeriksaan kestabilan obat adalah untuk menjamin bahwa setiap bahan obat yang didistribusikan tetap memenuhi persyaratan yang ditetapkan meskipun sudah cukup lama dalam penyimpanan. Pemeriksaan kestabilan digunakan sebagai dasar penentuan batas kadaluarsa dan cara-cara penyimpanan yang perlu dicantumkan dalam label. Ketidakstabilan formulasi dapat dilihat dari perubahan penampilan fisik, warna, rasa, dan tekstur dari formulasi tersebut (Lachman, 1994).

Adapun beberapa pengujian stabilitas fisik sediaan gel, yaitu:

1. Organoleptik

Pengujian organoleptik yang tercantum dalam farmakope dilakukan terhadap warna, bau dan rasa. Sejak mula, simplisia awal sesuai dengan asal tumbuh, waktu panen, cara pengeringan, penyimpanan dan sebagainya, menunjukkan sifat yang berfluktuasi, sehingga menyebabkan perbedaan sifat organoleptik sediaanannya (Voight, 1971).

2. Homogenitas

Pengujian homogenitas dilakukan dengan cara sampel gel dioleskan pada sekeping kaca atau bahan transparan lain yang cocok, sediaan harus menunjukkan susunan yang homogen dan tidak terlihat adanya butiran kasar (Ditjen POM, 1985).

3. Waktu Meringing

Pengujian waktu mengering bertujuan untuk mengetahui waktu yang diperlukan oleh masker gel untuk mengering setelah diaplikasikan ke kulit. Uji waktu mengering ini dilakukan karena masker gel diharapkan akan membentuk lapisan *film* dalam waktu tertentu setelah diaplikasikan. Lama pengeringan yang diharapkan dari masker gel yang dihasilkan adalah antara 15-30 menit (Nur Rochmah, 2012).

4. pH

Digunakan untuk mengetahui pH masker apakah sesuai dengan pH kulit yaitu antara 4,5 – 6,5 (Tranggono, 2007).

5. Daya Sebar

Penyebaran diartikan sebagai kemampuan penyebarannya pada kulit. Penentuannya dilakukan dengan *Extensometer*. Sebuah sampel dengan volume tertentu diletakkan dipusat antara dua lempeng gelas, dimana lempeng sebuah atas dalam interval waktu tertentu dibebani dengan meletakkan anak timbangan diatasnya. Permukaan penyebaran yang dihasilkan dengan meningkatnya beban, merupakan karakteristik daya sebarannya. Informasi detail akan diperoleh, jika beban (g) terhadap penyebaran (mm^2) digambarkan secara grafik dalam sebuah sistem koordinat (Voight, 1971).

6. Viskositas

Pengujian viskositas dilakukan untuk mengetahui besarnya suatu viskositas dari sediaan, dimana viskositas tersebut menyatakan besarnya tahanan suatu cairan untuk mengalir. Makin tinggi viskositas maka makin besar tahananannya. Pengukuran viskositas dilakukan terhadap sediaan gel dengan menggunakan viskometer *Brookfield*. Hal ini dilakukan dengan cara mencelupkan spindle kedalam sediaan gel kemudian dilihat viskositasnya (Voight, 1971).

7. Uji Stabilitas Dipercepat

Pengujian kestabilan dari sediaan yang dilakukan dengan metode kondisi dipaksakan (*stress condition*) untuk mempercepat peruraian dan mengurangi waktu yang diperlukan untuk pengujian. Sediaan gel diuji kestabilannya pada suhu 5°C - 35°C selama 10 siklus dimana tiap siklus terdiri dari 12 jam (Mursyid, 2017).

H. Tinjauan Islam

Segala sesuatu yang diciptakan Allah swt. memiliki fungsi sehingga dihamparkan di bumi. Salah satu fungsinya adalah bahan pengobatan. Hanya saja untuk mengetahui fungsi dari aneka macam tumbuhan yang telah diciptakan diperlukan ilmu pengetahuan dalam mengambil manfaat tumbuhan tersebut. Tumbuhan sebagai bahan obat tradisional telah banyak digunakan untuk pemeliharaan kesehatan, pengobatan maupun kecantikan.

Para ilmuwan Muslim pada kejayaan Islam seperti Ibnu Al-baitar, Abu Ar-Rayhan Al-Biruni, dll sudah berhasil menguasai riset ilmiah mengenai komposisi, dosis, penggunaan, dan efek dari obat-obat sederhana dan campuran. Ibnu Al-baitar dalam risalahnya yang berjudul *Al-Jami fi Al-Tibb* (Kumpulan makanan dan obat-obatan sederhana), Selain menguasai bidang farmasi, masyarakat muslim pun tercatat sebagai peradaban pertama yang memiliki apotek atau toko obat (Masood, 2009).

Obat setiap penyakit itu diketahui oleh orang yang ahli di bidang pengobatan, dan tidak diketahui oleh orang yang bukan ahlinya. Hal ini sesuai dengan sabda Rasulullah saw.

إِنَّ اللَّهَ لَمْ يَنْزِلْ دَاءً إِلَّا أَنْزَلَ لَهُ شِفَاءً، عِلْمُهُ مَنْ عِلْمَهُ وَجَهْلُهُ مَنْ جَهْلُهُ

Artinya:

“(Hadist) dari Abdullah berkata, telah bersabda Rasulullah saw. Sesungguhnya Allah swt. tidak menurunkan suatu penyakit, kecuali dia

menurunkan pula penyembuhannya. Penyembuhan diketahui oleh orang yang ingin mengetahui dan tidak diketahui bagi orang yang bodoh” (H.R. Ahmad IX: 350).

Oleh karena itu, Allah swt. menghendaki agar pengobatan itu pelajari oleh ahlinya agar sesuai dengan penyakit yang akan diobati sehingga akan mendorong kesembuhan.

وَإِذَا مَرَضْتُ فَهُوَ يَشْفِينِي

Terjemahnya:

“Dan apabila aku tertimpa sakit, maka Dialah yang menyembuhkan diriku” (Q.S. Asy Syu’ara/26:80).

Ayat tersebut menjelaskan kepada manusia untuk terus berusaha meski Allah swt. yang menentukan hasilnya. Seperti dalam dunia kesehatan, jika suatu penyakit menyerang dianjurkan untuk mencari pengobatan apakah itu menggunakan obat tradisional maupun obat sintetik karena berobat adalah salah satu bentuk usaha untuk mencapai kesembuhan.

Dalam dunia kedokteran juga banyak mengkaji tentang obat tradisional dan hasil-hasilnya yang mendukung bahwa tumbuhan obat memiliki kandungan zat-zat yang secara klinis bermanfaat bagi kesehatan. Beragam cara digunakan masyarakat untuk berobat, salah satunya adalah dengan memanfaatkan tumbuh-tumbuhan karena selain murah juga efek samping yang ditimbulkan sangat jarang. Apalagi mengingat negara Indonesia kaya akan tumbuh-tumbuhan yang berkhasiat obat.

Tumbuhan sebagai bahan obat tradisional telah banyak digunakan untuk pemeliharaan kesehatan, pengobatan maupun kecantikan. Dunia kedokteran juga banyak mengkaji obat tradisional dan hasil-hasilnya yang mendukung bahwa tumbuhan obat memiliki kandungan zat-zat yang secara klinis yang bermanfaat bagi kesehatan.

Hal tersebut sejalan dengan firman Allah swt:

أَوَلَمْ يَرَوْا إِلَى الْأَرْضِ كَمْ أَنْبَتْنَا فِيهَا مِنْ كُلِّ زَوْجٍ كَرِيمٍ ﴿٧﴾

Terjemahnya:

“Dan apakah mereka tidak memperhatikan bumi, betapa banyak Kami tumbuhkan di bumi berbagai macam pasangan (tetumbuhan) yang baik?” (Q.S. Asy-Syu’ara / 26: 7).

Hal tersebut sejalan dengan firman Allah swt:

وَهُوَ الَّذِي أَنْزَلَ مِنَ السَّمَاءِ مَاءً فَأَخْرَجْنَا بِهِ نَبَاتَ كُلِّ شَيْءٍ فَأَخْرَجْنَا مِنْهُ خَضِرًا نُخْرًا مِنْهُ حَبًّا مُتْرَاكِبًا وَمِنَ النَّخْلِ مِنَ طَلْعِهَا قِنْوَانٌ دَانِيَةٌ وَجَنَّاتٍ مِنْ أَعْنَابٍ وَالزَّيْتُونَ وَالرُّمَّانَ مُشْتَبِهًا وَغَيْرَ مُتَشَبِهٍ ۗ انظُرُوا إِلَى ثَمَرِهِ إِذَا أَثْمَرَ وَيَنْعِهِ ۗ إِنَّ فِي ذَٰلِكُمْ لَآيَاتٍ لِّقَوْمٍ يُؤْمِنُونَ ﴿٩٩﴾

Terjemahnya:

“Dan Dialah yang menurunkan air dari langit, lalu Kami Tumbuhkan dengan air itu segala macam tumbuh-tumbuhan, maka Kami keluarkan dari tumbuh-tumbuhan itu tanaman yang menghijau. Kami Keluarkan dari tanaman yang menghijau itu butir yang banyak; dan dari mayang kurma, mengurai tangkai-tangkai yang menjulai, dan kebun-kebun anggur, dan (Kami keluarkan pula) zaitun dan delima yang serupa dan yang tidak serupa. Perhatikanlah buahnya pada waktu berbuah, dan menjadi masak. Sungguh, pada yang demikian itu ada tanda-tanda (kekuasaan Allah) bagi orang-orang yang beriman.” (Q.S Al An’am/6:99) (Kementrian Agama , 2013).

Ayat ini merupakan lanjutan bukti-bukti kemahakuasaan Allah Swt. Ayat-ayat yang lalu mengarahkan manusia agar memandang sekelilingnya supaya di dapat sampai pada kesimpulan bahwa Allah Swt. Maha Esa dan kehadiran hari kiamat adalah keniscayaan. Pada ayat-ayat yang lalu dipaparkan hal-hal yang terbentang di bumi, seperti pertumbuhan pada biji dan benih, atau yang berkaitan dengan langit, seperti matahari dan bulan serta dampak peredarannya yang menghasilkan antara lain malam dan siang, selanjutnya dipaparkan juga tentang manusia, asal-usul dan kehadirannya di bumi (Shihab, 2002).

Pada ayat ini mengurai kumpulan hal-hal yang disebut sebelumnya, bermula dengan menegaskan bahwa *Dan Dia* juga bukan selain-Nya yang telah menurunkan air, yakni dalam bentuk hujan yang deras dan banyak dari langit, lalu Kami, yakni Allah, mengeluarkan yakni menumbuhkan disebabkan olehnya, yakni akibat turunnya air itu, segala macam tumbuh-tumbuhan, maka Kami keluarkan darinya, yakni dari tumbuh-tumbuhan itu, tanaman yang menghijau (Shihab, 2002).

Untuk lebih menjelaskan kekuasaan-Nya, ditegaskan lebih jauh bahwa Kami keluarkan darinya, yakni dari tanaman yang menghijau itu, butir yang saling bertumpuk, yakni banyak, padahal sebelumnya ia hanya satu biji atau benih (Shihab, 2002).

Masih dalam pembahasan kitab ini, di bagian akhir ayat ini disebutkan: perhatikanlah buahnya di waktu (pohonnya) berbuah, dan kematangannya. Perintah ini mendorong perkembangan ilmu tumbuh-tumbuhan (botani) yang sampai saat ini mengandalkan metode pengamatan bentuk luar seluruh organnya dalam semua fase perkembangannya (Shihab, 2002).

Menurut Jamaluddin Mahran dalam bukunya Al-Qur'an Bertutur Tentang Makanan & Obat-obatan, bahwa ayat ini menerangkan tentang kekuasaan Allah yang menurunkan hujan dari awan, lantas mengeluarkan tumbuhan dari berbagai jenis, menumbuhkan tanaman, lalu mengistimewakan salah satu organ tubuhnya yakni daun untuk menjadi piranti penghasil zat hijau yang penting untuk memasak bahan makanan. Perhatikanlah keteraturan dan keindahan buahnya, bagaimana ia diciptakan sampai matangnya, bagaimana ia disempurnakan bentuknya yang beraneka (Mahran, 2005).

Dari tafsiran-tafsiran di atas, dapat diambil kesimpulan bahwa sebagai manusia sangat penting untuk memperhatikan alam yang ada, khususnya tumbuh-

tumbuhan. Dengan memperhatikan tumbuh-tumbuhan, maka dapat dipahami tanda-tanda kekuasaan Allah. Kemudian harus disadari bahwa tumbuh-tumbuhan yang telah diciptakan oleh Allah tentunya memiliki banyak manfaat bagi manusia, sehingga selain mengamati secara sederhana, hendaknya dilakukan pengembangan terhadap pengamatan-pengamatan dari tumbuh-tumbuhan. Salah satunya dengan meneliti manfaat dari tumbuh-tumbuhan tersebut dalam meningkatkan kesehatan manusia dimana khasiatnya dapat mencegah atau mengobati berbagai jenis penyakit, sehingga hal tersebut dapat menimbulkan rasa syukur dan yakin akan tanda-tanda kekuasaan Allah Swt.

Jadi, apabila dipelajari dan diteliti semua ciptaan Allah swt. akan memberikan pengetahuan bagi manusia. Akan tetapi mereka yang tidak percaya adanya pencipta alam ini, membuat semua tanda-tanda ke-Esa-an dan Kekuasaan Allah di alam ini tidak akan bermanfaat baginya meskipun telah diperingatkan oleh para nabi dan rasul. Hal ini sebagaimana yang terjadi pada umat-umat terdahulu, yang tidak percaya akan adanya Allah. Dengan demikian, dapat disimpulkan bahwa syarat utama untuk memperoleh ilmu pengetahuan tentang ciptaan – ciptaan Allah yang berada di seluruh alam semesta ini adalah beriman kepada Allah swt.

BAB III

METODE PENELITIAN

A. Jenis dan Lokasi penelitian

Jenis penelitian ini merupakan penelitian kuantitatif dengan metode eksperimental. Lokasi penelitian di Laboratorium Farmasetika Fakultas Kedokteran dan Ilmu Kesehatan Universitas Islam Negeri Alauddin Makassar.

B. Pendekatan Penelitian

Pendekatan penelitian yang digunakan yaitu pendekatan eksperimental. Metode ini merupakan prosedur yang dilakukan untuk mengungkapkan hubungan sebab akibat dua variabel atau lebih, dengan mengendalikan pengaruh variabel lainnya. Metode ini dilaksanakan dengan memberikan variabel bebas kepada objek penelitian untuk diketahui akibatnya di dalam variabel terikat.

C. Instrumen Penelitian

1. Alat

Alat-alat yang digunakan dalam penelitian ini adalah blender (Philips), *climatic chamber*, gelas kimia (Pyrex[®]), gelas ukur (Pyrex[®]), lempeng kaca (*slides*[®]), oven (Memmert[®]), pengayak (Retsch[®]), pH meter (ATC), timbangan analitik (Presica[®]), viskometer Brookfield (DV-E Viscometer).

2. Bahan

Bahan-bahan yang digunakan dalam penelitian ini adalah aquadest, dapar pH 4,01, gliserin, HPMC 4000, jagung (*Zea mays*), karbopol 940, metil paraben, Na CMC, polivinil alkohol, trietanolamin.

D. Teknik Pengolahan dan Analisis Data

1. Teknik Pengolahan Sampel

a. Pengambilan Sampel

Sampel jagung (*Zea mays*) siap dipanen ketika tanaman berumur 60 – 70 hari setelah tanam yang diperoleh dari desa Parrasangang baru, Kecamatan Galesong Utara, Kabupaten Takalar, Sulawesi Selatan.

b. Pengolahan Sampel

Sampel jagung (*Zea mays*) yang telah dipetik, dibersihkan dari kotoran lalu dicuci hingga bersih. Sampel yang telah bersih dipipil kemudian diangin-anginkan. Setelah itu dihaluskan dengan menggunakan blender. Sampel halus kemudian disimpan di loyang, lalu dimasukkan ke dalam oven bersuhu 70°C hingga sampel mengering. Kemudian dihaluskan dengan bantuan blender kering. Diayak dengan menggunakan mesh No. 120.

c. Formula Masker Gel

1) Rancangan Formula

Tabel 1. Rancangan formula sediaan masker gel jagung (*Zea mays*)

No	Bahan	Kegunaan	Konsentrasi (%) (b/b)		
			Formula I	Formula II	Formula III
1	Serbuk jagung	Zat aktif	4	4	4
2	Na CMC	Basis	3	-	-
3	HPMC 4000	Basis	-	2	-
4	Karbopol 940	Basis	-	-	0,5
5	Polivinil alkohol	Pembentuk film	10	10	10
6	Trietanolamin	Pengalkali	-	2	2
7	Gliserin	Humektan	12	12	12
8	Metil paraben	Pengawet	0,2	0,2	0,2
9	Aquadest	Pelarut	ad 100	ad 100	ad 100

2) Pembuatan Formula

Pembuatan sediaan gel masker wajah dari jagung dengan basis karbopol 940 dibuat dengan cara karbopol 940 dikembangkan terlebih dahulu dalam aquadest 80°C dalam gelas kimia, didiamkan hingga mengembang selama 1 x 24 jam. Kemudian PVA dilebur hingga mengembang dengan aquadest 80°C, lalu dimasukkan ke dalam basis. Kedua massa tersebut dimasukkan ke dalam lumpang sambil diaduk hingga homogen, ditambahkan metil paraben yang sebelumnya telah dilarutkan dengan aquadest panas, digerus hingga homogen. Dicampurkan serbuk jagung ke dalam gliserin, lalu dimasukkan ke dalam basis sedikit demi sedikit, dihomogenkan. Selanjutnya ditambahkan trietanolamin tetes demi tetes, digerus hingga homogen. Kemudian ditambahkan sisa aquadest hingga homogen.

Pembuatan sediaan gel masker wajah dari jagung dengan basis HPMC 4000 dibuat dengan cara HPMC 4000 dikembangkan terlebih dahulu dengan aquadest 80°C dalam gelas kimia. Kemudian PVA dilebur hingga mengembang dengan aquadest 80°C, lalu dimasukkan ke dalam basis. Kedua massa tersebut dimasukkan ke dalam lumpang sambil diaduk hingga homogen, ditambahkan metil paraben yang sebelumnya telah dilarutkan dengan aquadest panas, digerus hingga homogen. Dicampurkan serbuk jagung ke dalam gliserin, lalu dimasukkan ke dalam basis sedikit demi sedikit, dihomogenkan. Selanjutnya ditambahkan trietanolamin tetes demi tetes, digerus hingga homogen. Kemudian ditambahkan sisa aquadest hingga homogen.

Untuk pembuatan sediaan gel masker wajah dari jagung dengan basis Na CMC dibuat dengan cara Na CMC dikembangkan terlebih dahulu dengan aquadest 80°C dalam gelas kimia. Kemudian PVA dilebur hingga mengembang dengan aquadest 80°C, lalu dimasukkan ke dalam basis. Kedua massa tersebut

dimasukkan ke dalam lumpang sambil diaduk hingga homogen, ditambahkan metil paraben yang sebelumnya telah dilarutkan dengan aquadest panas, digerus hingga homogen. Dicampurkan serbuk jagung ke dalam gliserin, lalu dimasukkan ke dalam basis sedikit demi sedikit, dihomogenkan. Selanjutnya ditambahkan sisa aquadest hingga homogen.

E. Pengujian Stabilitas Fisik Sediaan

1. Pengamatan Organoleptik

Pengamatan organoleptik dilakukan dengan mengamati perubahan bentuk, warna, dan bau dari sediaan gel masker wajah dari jagung (*Zea mays*). Pengamatan dilakukan terhadap sediaan gel masker yang telah dibuat sebelum dan setelah diberi kondisi penyimpanan dipercepat yaitu pada suhu 5°C dan 35°C masing-masing selama 12 jam sebanyak 10 siklus.

2. Pengamatan Homogenitas

Pengamatan homogenitas dilakukan dengan cara sediaan gel dioleskan sebanyak 1 gram pada kaca objek. Kemudian dikatubkan dengan kaca objek yang lainnya dan dilihat apakah basis tersebut homogen dan permukaannya halus merata, diamati homogenitas sediaan. Pemeriksaan homogenitas dilakukan terhadap sediaan gel yang telah dibuat sebelum dan setelah diberi kondisi penyimpanan dipercepat yaitu pada suhu 5°C dan 35°C masing-masing selama 12 jam sebanyak 10 siklus.

3. Pengukuran pH

Pengukuran pH dilakukan dengan mencelupkan pH meter ke dalam sediaan gel yang telah dibuat kemudian dicatat nilai yang ditunjukkan oleh pH meter. Pengukuran pH dilakukan terhadap sediaan gel yang telah dibuat sebelum dan setelah diberi kondisi penyimpanan dipercepat yaitu pada suhu 5°C dan 35°C masing-masing selama 12 jam sebanyak 10 siklus.

4. Pengukuran Viskositas

Pengukuran viskositas dilakukan dengan mencelupkan viskometer *Brookfield* dengan menggunakan spindel ke dalam sediaan gel kemudian diamati dan dihitung viskositasnya. Pengukuran viskositas dilakukan terhadap sediaan gel yang telah dibuat sebelum dan setelah diberi kondisi penyimpanan dipercepat yaitu pada suhu 5°C dan 35°C masing-masing selama 12 jam sebanyak 10 siklus.

5. Daya Sebar

Sebanyak 0,5 gram sampel gel diletakkan di atas kaca bulat berdiameter 15 cm, kaca lainnya diletakkan di atasnya dan dibiarkan selama 1 menit. Diameter sebar gel diukur. Setelah itu ditambahkan 125 gram beban tambahan dan didiamkan selama 1 menit lalu diukur diameter yang konstan. Pengukuran daya sebar dilakukan terhadap sediaan gel yang telah dibuat sebelum dan setelah diberi kondisi penyimpanan dipercepat yaitu pada suhu 5°C dan 35°C masing-masing selama 12 jam sebanyak 10 siklus.

6. Uji Waktu Sediaan Mengering

Pengujian waktu kering dilakukan dengan cara mengoleskan masker gel ke punggung tangan dan diamati waktu yang diperlukan sediaan untuk mengering, yaitu waktu dari saat mulai dioleskannya masker gel hingga benar-benar terbentuk lapisan yang kering. Waktu kering masker secara umum yaitu sekitar 15 – 30 menit. Pengujian waktu sediaan mengering dilakukan terhadap sediaan gel yang telah dibuat sebelum dan setelah diberi kondisi penyimpanan dipercepat yaitu pada suhu 5°C dan 35°C masing-masing selama 12 jam sebanyak 10 siklus.

F. Pengumpulan dan Analisis Data

Data hasil penelitian akan diolah dan disajikan dalam bentuk tabel, data perbandingan variasi basis masker gel Na CMC, HPMC 4000 dan karbopol 940 akan dilakukan formulasi dan uji stabilitas fisik dengan melakukan pengujian sediaan gel yaitu pengujian organoleptik, pengujian homogenitas, pengujian pH, pengujian viskositas, pengujian daya sebar, pengujian waktu sediaan mengering masker gel. Data yang diperoleh kemudian diolah dengan menggunakan metode *Paired T Test*.



BAB IV
HASIL PENELITIAN DAN PEMBAHASAN

A. Hasil Penelitian

Sediaan terdiri dari tiga formula gel masker wajah dengan jenis basis yang berbeda namun sama-sama menggunakan jagung yang telah diserbukkan dengan konsentrasi 4%. Hasil evaluasi fisik sediaan gel masker wajah secara fisik yang meliputi pengamatan organoleptis (bentuk, warna, bau), viskositas, pH, daya sebar, homogenitas dan waktu sediaan mengering pada gel masker wajah dengan jagung (*Zea mays*) yang telah diserbukkan yang telah dibuat adalah sebagai berikut:

a. Pengamatan Organoleptik

Tabel 2. Hasil pengamatan organoleptik sediaan gel masker wajah

Formula	Organoleptik						Ket.
	Sebelum penyimpanan			Setelah penyimpanan			
	Bentuk	Warna	Bau	Bentuk	Warna	Bau	
F1	Kental	Kuning	Khas	Kental	Kuning	Tengik	Tidak stabil
F2	Kental	Kuning	Khas	Kental	Kuning	Khas	Stabil
F3	Kental	Kuning	Khas	Kental	Kuning	Khas	Stabil

b. Pengamatan Homogenitas

Tabel 3. Hasil pengamatan homogenitas sediaan gel masker gel wajah

Formula	Homogenitas		Ket.
	Sebelum penyimpanan	Setelah penyimpanan	
F1	Homogen	Tidak homogen	Tidak stabil
F2	Tidak homogen	Tidak homogen	Tidak stabil
F3	Homogen	Homogen	Stabil

c. Pengamatan pH

Tabel 4. Hasil pengamatan pH sediaan gel masker wajah

Formula	pH		Ket.
	Sebelum penyimpanan	Setelah penyimpanan	
F1	4.33	4.51	Stabil
F2	5.48	6.72	Tidak stabil
F3	7.50	7.76	Tidak stabil

d. Pengamatan Viskositas

Tabel 5. Hasil pengamatan viskositas sediaan gel masker wajah

Formula	Viskositas (cP)		Ket.
	Sebelum penyimpanan	Setelah penyimpanan	
F1	2069	2032	Stabil
F2	4248	3816	Tidak stabil
F3	7581	6917	Stabil

e. Pengamatan Daya Sebar

Tabel 6. Hasil pengamatan daya sebar sediaan gel masker wajah

Formula	Daya Sebar (mm)		Ket.
	Sebelum penyimpanan	Setelah penyimpanan	
F1	64.3	60.3	Tidak stabil
F2	44.3	48.0	Stabil
F3	46.0	46.7	Stabil

f. Pengamatan Waktu Sediaan Mengering

Tabel 7. Hasil pengamatan waktu sediaan mengering gel masker wajah

Formula	Waktu (menit)		Ket.
	Sebelum penyimpanan	Setelah penyimpanan	
F1	17.09	17.11	Stabil
F2	17.17	17.38	Stabil
F3	15.39	16.05	Stabil

B. Pembahasan

Jagung merupakan tanaman semusim (*annual*) yang cukup mudah ditemukan di Indonesia. Tanaman ini berasal dari daerah tropis, tumbuh di tanah lembab pada dataran rendah hingga 500 M diatas permukaan laut. Satu siklus hidupnya diselesaikan dalam 80-150 hari. Dalam penggunaannya, tanaman jagung ini banyak digunakan oleh masyarakat dalam berbagai hal. Salah satunya digunakan sebagai penyembuh luka bekas cacar. Kandungan tepung jagung berupa lemak berfungsi untuk menjaga kekenyalan kulit, fosfor sebagai sebagai pengatur keseimbangan asam dan basa serta kalori sebagai zat penguat dan pengencang yang sangat bermanfaat sebagai bahan perawatan kulit wajah (masker) (Nilam, 2016).

Menurut Nining Riana Sari dan Erna Setyowati (2014) dalam penelitiannya, menyatakan bahwa hasil penggunaan masker jagung, minyak zaitun, madu, dan air mawar terhadap kondisi kulit wajah mengalami peningkatan kualitas dari aspek kelembaban yang terlihat dari produksi minyak pada wajah tidak berlebih dan tidak lengket, kulit terlihat mulus terlihat dari ukuran pori-pori yang halus tidak terlihat, elastisitas wajah yang kenyal, kulit terlihat cerah, segar dan bercahaya, kulit wajah terlihat lembut dan mulus. Hal tersebut sesuai dengan pendapat Rostamailis (2005) bahwa tujuan dari penggunaan kosmetik masker dapat memperbaiki kondisi kulit. Perubahan kualitas kondisi kulit wajah dilihat dari masing-masing jenis kulit yaitu kulit normal, berminyak, kering dan kombinasai dengan komposisi masker yang sama.

Pada penelitian ini, jagung diolah menjadi serbuk dengan cara tanaman jagung yang telah dibersihkan terlebih dahulu dipipil, kemudian diangin-anginkan lalu dihaluskan dengan bantuan blender. Jagung yang telah halus selanjutnya disimpan di loyang dan dimasukkan ke oven bersuhu 70°C hingga kering. Setelah jagung kering, dihaluskan kembali dengan bantuan blender. Kemudian diayak menggunakan mesh No. 120. Serbuk jagung disimpan dalam wadah kaca tertutup.

Penggunaan serbuk jagung sebagai masker gel wajah didukung dengan kandungan vitamin A (karatenoid) dan vitamin E serta mengandung beberapa mineral esensial seperti K, Na, P, Ca, dan Fe (Suarni, 2011). Masker memiliki banyak manfaat untuk kulit diantaranya melembabkan, menutrisi, mengencangkan kulit, dan dapat membantu mengikis sel kulit mati pada wajah yang merupakan salah satu penyebab jerawat.

Formulasi sediaan masker dalam bentuk gel melibatkan beberapa bahan pembantu atau basis yang dimaksudkan untuk memberikan kekompakan dan daya tahan sediaan, oleh karena itu bahan basis gel yang menyatukan beberapa partikel

dalam butir granulat (Voight, 1995). Pada formula gel masker ini, basis yang mampu menyerap dan mengembang dengan adanya air akan sangat mempengaruhi konsistensi sediaan setelah pembentukan. Pada penelitian ini digunakan tiga jenis basis yaitu Natrium Carboksi Metyl Cellulosa (Na CMC), Hidroxy Propil Metyl Cellulose (HPMC) dan Karbopol untuk membandingkan jenis basis mana yang memenuhi syarat untuk sediaan gel masker wajah yang memberikan sifat fisik yang stabil.

Proses pembuatan gel masker wajah dilakukan dalam beberapa tahapan. Pertama-tama dibuat basis gel Na CMC, HPMC 4000 dan Karbopol. Untuk basis HPMC 4000 dan Karbopol dibuat dengan cara ditimbang masing-masing sesuai perhitungan yang tercantum pada tabel.1. Kemudian didispersikan ke dalam aquadest pada suhu 80°C sebanyak 20 x berat masing-masing basis, setelah itu didiamkan selama 1 x 24 jam. Sedangkan untuk basis Na CMC harus dibuat segar dalam hal ini tidak perlu didiamkan selama 24 jam. Setelah semua basis gel telah jadi, untuk basis HPMC dan Karbopol ditambahkan trietanolamin. Ditambahkan metil paraben yang telah dilarutkan dengan air panas sambil digerus sampai terbentuk massa gel. Kemudian dicampur serbuk jagung dengan gliserin sampai homogen, lalu dimasukkan ke dalam lumpang yang berisi basis sambil terus digerus hingga homogen. Terakhir ditambahkan aquadest hingga mencapai bobot yang dibutuhkan.

Untuk menentukan basis yang paling baik digunakan, dilakukan uji stabilitas suatu zat merupakan faktor yang harus diperhatikan. Sediaan gel biasanya diproduksi dalam jumlah besar dan memerlukan waktu yang lama dalam penggunaannya. Dengan melakukan stabilitas fisik sediaan maka dapat diketahui bagaimana pengaruh lingkungan terhadap parameter-parameter stabilitas fisik

sediaan masker gel wajah yang dibuat seperti pengamatan organoleptik, homogenitas, pH, viskositas, daya sebar, dan waktu sediaan mengering.

Pengujian stabilitas fisik sediaan dilakukan dengan metode *stress condition*, yaitu penyimpanan sediaan pada periode waktu selama 12 jam per siklus sebanyak 10 siklus dengan penyimpanan pada suhu 5°C dan 35°C. Setelah itu, sediaan diuji apakah terjadi perubahan organoleptik, homogenitas, pH, viskositas, daya sebar, dan waktu sediaan mengering. Yang bertujuan untuk mengetahui kestabilan fisik dari gel masker wajah yang dipengaruhi karena adanya perbedaan suhu yang ekstrim pada periode waktu penyimpanan.

Berdasarkan penelitian yang telah dilakukan, pada pengamatan organoleptik sediaan masker gel wajah didapatkan hasil bahwa F1 sebelum penyimpanan memiliki bentuk yang kental, berwarna kuning dan bau yang khas, tetapi setelah penyimpanan baunya berubah menjadi tengik namun warna dan bentuk tetap sama. Pada F2 dan F3 sebelum dan setelah penyimpanan tidak terdapat perubahan yaitu memiliki bentuk yang kental, berwarna kuning dan bau yang khas. Sehingga dapat dikatakan F2 dan F3 stabil atau komponen dalam sediaan selama penyimpanan tidak mengalami reaksi antara bahan yang satu dengan yang lain sehingga tidak terjadi tanda-tanda reaksi dari perubahan bentuk, warna dan bau. Sehingga diperoleh sediaan yang stabil setelah penyimpanan adalah F2 dan F3 yang tidak mengalami perubahan bentuk, warna dan bau. Seperti yang dijelaskan dalam buku Kamus Kimia bahwa reaksi kimia adalah peristiwa perubahan kimia dari zat-zat yang bereaksi menjadi zat-zat hasil reaksi, dimana selama proses tersebut terdapat perubahan-perubahan yang dapat diamati seperti perubahan warna, pembentukan endapan, terbentuknya gas, hingga terjadi perubahan suhu (Pudjaatmaka, 2002).

Pengamatan homogenitas pada semua sediaan dengan perlakuan yang sama memberikan hasil yang berbeda. Pada F1 sebelum penyimpanan sediaan tampak homogen namun setelah penyimpanan sediaan terdapat endapan di dasar wadah. Pada F2 sebelum dan setelah penyimpanan sediaan tampak tidak homogen namun tidak terdapat endapan di dasar wadah. Pada F3 sebelum dan setelah penyimpanan sediaan tampak homogen dan tidak terdapat endapan di dasar wadah. Sehingga didapatkan sediaan yang stabil setelah penyimpanan adalah F3. Sediaan harus menunjukkan susunan yang homogen dan tidak terlihat adanya butiran kasar (Ditjen POM, 1985).

Hasil pengamatan pH sediaan masker gel wajah mengalami kenaikan pH selama kondisi penyimpanan dipercepat. Pada F1 dari pH 4.33 menjadi 4.50, F2 dari pH 5.48 menjadi 6.72, F3 dari pH 7.50 menjadi 7.76. Dalam buku *Handbook Of Cosmetic Skin Care* edisi kedua dijelaskan bahwa kulit memiliki mantel asam yang berfungsi sebagai perlindungan pertama pada kulit, dimana mantel asam ini memiliki pH berkisar 4 – 6,5. Berdasarkan pengolahan data statistik dengan metode Analisis *Paired-Sample T Test* menunjukkan bahwa sediaan tidak stabil pada parameter ini akan tetapi ditinjau dari karakteristik pH untuk sediaan telah memenuhi syarat dan masih aman untuk digunakan.

Viskositas merupakan parameter yang penting dalam sediaan semipadat. Semakin tinggi viskositas sediaan dapat meningkatkan waktu retensi pada tempat aplikasi, tetapi juga menurunkan daya sebar. Dengan meningkatkan waktu retensi maka meningkat pula waktu lama kontak sediaan dengan kulit, sehingga efek yang diinginkan dapat dicapai. Pengukuran viskositas sediaan masker gel menggunakan viskometer *Brookfield (DV-E Viscometer)* dengan menggunakan spindle no. 5 dengan kecepatan 50 rpm. Hasil pengukuran viskositas sediaan masker gel mengalami penurunan setelah kondisi penyimpanan. Penurunan terjadi

karena viskositas berbanding terbalik dengan suhu, semakin tinggi suhu maka semakin kecil viskositas karena adanya perubahan suhu yang terjadi pada saat pengujian stabilitas menyebabkan masuknya uap air dari luar akibat pengaruh perubahan suhu yang dilakukan selama pengujian stabilitas sehingga dapat menurunkan nilai viskositas sediaan (Wathoni, 2013). Adapun hasil pengukuran viskositas yang kemudian diolah data secara statistik dengan metode Analisis *Paired-Sample T Test* menunjukkan bahwa F1 memiliki data signifikan dari viskositas ($p > 0.05$) yang menyatakan bahwa tidak terdapat perbedaan nyata antara formula sebelum dan sesudah penyimpanan dipercepat. Sedangkan pada F2 dan F3 memiliki data signifikan dari viskositas ($p < 0.05$) yang berarti bahwa terdapat perbedaan nyata antara formula sebelum dan setelah penyimpanan dipercepat.

Uji daya sebar dilakukan untuk mengetahui kemampuan pemerataan dan penyebaran gel masker wajah saat diaplikasikan ke kulit, semakin besar daya sebar menunjukkan semakin besar efek terapi yang dihasilkan. Gel yang baik membutuhkan waktu yang lebih sedikit untuk tersebar dan akan memiliki nilai daya sebar yang tinggi. Pengukuran daya sebar dilakukan dengan cara, sampel sebanyak 1 gram diletakkan di atas kaca berdiameter 15 cm kemudian kaca lainnya diletakkan dan dibiarkan selama 1 menit. Diameter sebar diukur. Setelah itu ditambahkan 125 gram beban tambahan dan didiamkan selama 1 menit lalu diukur diameter sampel yang konstan. Menurut Garg (2002), diameter daya sebar dengan nilai ≤ 50 mm masuk dalam kategori *semistiff cream* atau memiliki viskositas yang rendah, sedangkan jika nilai diameter daya sebar > 50 mm tetapi < 70 mm maka masuk dalam kategori *semifluid cream* atau memiliki viskositas yang tinggi (lebih baik). Untuk itu dapat ditarik kesimpulan bahwa nilai daya sebar yang baik untuk sediaan gel yaitu dengan diameter 50 mm – 70 mm. Hasil

pengujian daya sebar sediaan masker gel sebelum penyimpanan yaitu F1 = 60 mm, F2 = 44 mm dan F3 = 46 mm. Namun setelah penyimpanan terjadi kenaikan menjadi F1 = 64 mm, F2 = 48 mm dan F3 = 47 mm. Menurut DePaula *et al* (1998), untuk mengetahui nilai daya sebar dapat dihitung menggunakan rumus $S_i = d^2 \times \pi/4$, dimana S_i merupakan nilai diameter daya sebar (mm^2) dan d merupakan nilai diameter rata-rata (mm). Sehingga diperoleh hasil pengukuran daya sebar sebelum penyimpanan dengan menggunakan rumus yaitu F1 = 3249.6 mm^2 , F2 = 1543 mm^2 dan F3 = 1663.1 mm^2 . Sedangkan hasil pengukuran daya sebar setelah penyimpanan dengan menggunakan rumus yaitu F1 = 2858.2 mm^2 , F2 = 1809.2 mm^2 dan F3 = 1711.8 mm^2 . Kemudian diolah data secara statistik dengan metode Analisis *Paired-Sample T Test* yang menunjukkan bahwa data signifikan dari uji daya sebar ($p > 0.05$) yang menyatakan bahwa tidak terdapat perbedaan nyata antara formula sebelum dan setelah penyimpanan.

Pengujian waktu sediaan mengering untuk mengetahui waktu yang diperlukan oleh masker gel wajah untuk mengering setelah diaplikasikan ke kulit. Uji waktu sediaan mengering ini dilakukan agar gel masker wajah diharapkan akan membentuk lapisan *film* dalam waktu tertentu setelah diaplikasikan. Menurut Nurrochmah (2012), lama pengeringan yang diharapkan dari gel masker wajah yang dihasilkan adalah antara 15-30 menit. Hasil pengujian waktu sediaan mengering gel masker wajah sebelum penyimpanan yaitu untuk F1 17.09 menit, untuk F2 17.17 menit dan untuk F3 15.39 menit. Namun setelah penyimpanan gel masker wajah memerlukan waktu sediaan mengering selama 17.11 menit untuk F1, 17.38 menit untuk F2, dan 16.05 menit untuk F3. Hasil menunjukkan bahwa sediaan mengering untuk sediaan masker gel wajah dari ketiga formula memenuhi persyaratan waktu mengering masker pada umumnya yaitu 15-30 menit.

Berdasarkan hasil pengujian yang telah dilakukan, menunjukkan bahwa F1 tidak stabil karena terjadi pemisahan walaupun pada pengujian homogenitas, pengujian pH, pengujian viskositas, dan waktu sediaan mengering menunjukkan perubahan yang tidak signifikan. Pada F2 dinyatakan tidak stabil karena sediaan tidak homogen walaupun pada pengujian daya sebar dan waktu sediaan mengering menunjukkan perubahan yang tidak signifikan. Sedangkan F3 dinyatakan tidak stabil karena tidak memenuhi parameter pengujian pH.

Umat manusia sebagai khalifah diperintahkan oleh Allah swt untuk memperhatikan bumi dan segala isinya serta memanfaatkannya dengan sebaik mungkin termasuk tumbuh-tumbuhan. Tumbuhan atau herba mempunyai banyak manfaat sehingga dapat digunakan sebagai penunjang bagi kehidupan manusia. Oleh karena itu, manusia diperintahkan untuk meneliti dan menemukan kegunaan-kegunaan dari berbagai macam tumbuhan yang ada di bumi. Termasuk di dalamnya adalah tumbuhan yang dapat digunakan sebagai obat untuk menyembuhkan penyakit. Seperti dalam halnya penelitian ini yang menunjukkan bahwa Jagung (*Zea mays*) dapat diformulasi menjadi suatu sediaan gel dengan menggunakan berbagai jenis basis serta stabil dalam penyimpanan. Pemanfaatan Jagung (*Zea mays*), salah satunya sebagai masker wajah yang tidak lain sebagai bentuk kesyukuran terhadap ciptaan Allah swt. Sehingga dengan pembuatan sediaan dalam bentuk gel ini Insya Allah dapat bermanfaat bagi umat manusia.

BAB V

PENUTUP

A. Kesimpulan

1. Dari ketiga jenis formula yaitu F1, F2, dan F3 dapat dibuat menjadi sediaan masker gel jagung (*Zea mays*) tetapi tidak stabil dalam penyimpanan.
2. Basis F3 (Karbopol) memenuhi persyaratan karakteristik sediaan gel tetapi tidak memenuhi parameter pengujian stabilitas sediaan.

B. Saran

Disarankan untuk melakukan pengujian stabilitas fisik dengan menggunakan variasi konsentrasi basis yang lain, serta pengujian keamanan kosmetik untuk menghasilkan sediaan kosmetik yang lebih baik.



KEPUSTAKAAN

- Agoes, G dan Darijanto S.T. 1993. *Teknologi Farmasi Likuida Dan Semi Solida*. Bandung: Pusat Antar Universitas Bidang Ilmu Hayati ITB.
- Aini, Nur. 2013. *Teknologi Fermentasi Pada Tepung Jagung*. Yogyakarta: Graha Ilmu.
- Angela, F.T., Lasmida. 2012. *Aktivitas Antioksidan dan Stabilitas Fisik Gel Anti-Aging yang Mengandung Ekstrak Air Kentang Kuning (Solanum tuberosum L)*. Jakarta: Skripsi Universitas Indonesia.
- Ansel, C. Howard. 1989. *Pengantar Bentuk Sediaan Farmasi*. Jakarta: Universitas Indonesia Press.
- Ansel, H.C., Allen L. V., dan Popovich, N.G. 2002. *Pharmaceutical Dossage Form And Drug Deivery System*. London: Lippincott Williams and Wilkins.
- Ansari, S.A. 2009. *Skin pH and Skin Flora. In Handbook of Cosmetics Science and Technology 3rd edition*. New York: Informa Healthcare USA.
- Arianingrum, R. 2004. *Kandungan Kimia Jagung Dan Manfaatnya Bagi Kesehatan*. Budidaya Pertanian.
- Balsam, S. M., S. D. Gershon., M. M. Rieger. 1972. *Cosmetics Science and Technology*. New York: Wiley Interscience.
- Belfield., Stephanie & Brown., Christine. 2008. *Field Crop Manual: Maize (A Guide to Upland Production in Cambodia)*. Canberra.
- Ditjen POM. 1985. *Formularium Kosmetika Indonesia*. Jakarta: Departemen Kesehatan RI.
- Djuanda A., Hamzah M., Aisah S. 2007. *Ilmu Penyakit Kulit dan Kelamin*. Jakarta: Fakultas Kedokteran Universitas Indonesia.
- Evelyn, C. Pearce. 2002. *Anatomi dan Fisiologi untuk Paramedik*. Jakarta: PT Gramedia Pustaka Utama.
- Garg, Alka., Deepika Aggarwal., Sanjay Garg., and Anil K. Singla. 2002. *Spreading of Semisolid Formulations*. Pharmaceutical Technology.
- Ismail, Isriany. 2013. *Formulasi kosmetik*. Makassar: Alauddin Press.
- Kibbe, Arthur. H. 2000. *Handbook Of Pharmaceutical Excipients 3rd Ed*. University Of Pharmacy: Pennsylvany.

- Lachman, L., Lieberman, H.A, & Kanig, J.L. 1994. *Teori dan Praktek Farmasi Industr.* Jakarta: Penerbit Universitas Indonesia.
- Lestari, Pramulani Mulya, Sutyasningsih, Muhammad Fadila. 2015. *Carbomer 980 dalam Masker Gel Peel-Off Sari Buah Nanas (Ananas comosus L. Merr).* Fakultas Farmasi dan Sains UHAMKA, Jakarta.
- Lieberman, A. H., Rieger, M. M., dan Banker, S. G. 1998. *Pharmaceutical Dosage Forms: Disperse System, 2nd Ed.* New Yorj: Marcel Dekker, Inc.
- Lund, Water. 1994. *The Pharmaceutical Codex Principles & Practice of Pharmaceutics.* London: The Pharmaceutical Press.
- Mahran, J. 2005. *Al-Qur'an Bertutur tentang Makanan dan Obat-obatan.* Yogyakarta: Mitra Pustaka.
- Martin, A., Swarbrick, J., Commarata, A. 1993. *Farmasi Fisik edisi ke-3.* Jakarta. Universitas Indonesia Press.
- Masood, Ehsan. 2009. *Ilmuwan-Ilmuwan Muslim Pelopor Hebat Di Bidang Sains Modern.* Jakarta: Gramedia Pustaka Utama.
- Maysuhara, S. 2009. *Rahasia Cantik, Sehat dan Awet Muda.* Yogyakarta: Pustaka Panasea.
- Mitsui, T. 1997. *New Cosmetic Science 1st ed.* Amsterdam: Elsevier Science B.V.
- Mursyid, A. Mumtihanah. 2017. *Jurnal Fitofarmaka Indonesia: Evaluasi Stabilitas Fisik dan Profil Difusi Sediaan Gel (Minyak Zaitun).* Makassar: Fakultas Farmasi, Universitas Muslim Indonesia.
- Nilam, Shinta. 2015. *Pengaruh Masker Asam Jawa Dan Jagung Untuk Mencerahkan Kulit Wajah.* Universitas Negeri Semarang.
- Nurrochmah, Budiastuti. 2012. *Optimasi Filming Agent Polivinil Alkohol dan Humektan Gliserin Dalam Formulasi Gel Masker Peel Off Antiacne Ekstrak Daun Kemangi (Ocimum sanctum L.) Aplikasi Dengan Desain Faktorial.* Yogyakarta: Fakultas Farmasi, Universitas Sanata Dharma.
- Purwono dan Heni Purnamawati. 2007. *Budidaya 8 Jenis Tanaman Pangan Unggul.* Jakarta: Penebar Swadaya.
- Rahmawanty, Dina., Nita Yulianti., Mia Fitriana. 2015. *Formulasi dan Evaluasi Masker Wajah Peel Off Mengandung Kuersetin dengan Variasi*

- Konsentrasi Gelatin dan Gliserin*. Banjarmasin: FMIPA Universitas Lambung Mangkurat Banjarbaru.
- Rowe, R. C., Sheskey, P. J., Quinn, M.E. 2009. *Handbook of Pharmaceutical Excipients 6th ed*. London: Pharmaceutical Press.
- Sari, Nining Riana Dan Erno Setyowati, 2014. *Pengaruh Masker Jagung Dan Minyak Zaitun Terhadap Perawatan Kulit Wajah*. Universitas Negeri Semarang.
- Septiani, S., N. Wathoni dan S. R. Mita. 2011. *Formulasi Sediaan Masker Gel Antioksidan Dari Ekstrak Etanol Biji Melinjo (Gnetum GNEMON Linn.)*. Universitas Padjadjaran, Bandung.
- Shihab, Q. 2002. *Tafsir Al-Mishbah Pesan, Kesan, dan Keserasian Al-Qur'an Vol. 9*. Jakarta: Penerbit Lentera Hati.
- Slavtcheff, C. S. (2000). *Komposisi Kosmetik untuk Masker Kulit Muka. Indonesia*.
- Tjitrosoepomo, Gembong. 2010. *Taksonomi Tumbuhan*. Yogyakarta: Gadjah Mada University Press.
- Toprasri, P. 2003. *Factor Affecting Physical Properties and Drug Release From Hydrophilic and Hydrophobic Colloidal Silicon Dioxide Gels*. Tesis. Silpakorn University.
- Tranggono, R.I, dan Fatma Lathifah. 2007. *Buku Pegangan Ilmu Pengetahuan Kosmetik*. Jakarta: PT.Gramedia Pustaka Utama.
- Vieira, Rafael Pinto, et al. (2009). *Physical and Physicochemical Stability Evaluation of Cosmetic Formulations Containing Soybean Extract Fermented by Bifidobacterium animalis*. Brazilian Journal of Pharmaceutical Sciences vol. 45.
- Voight, R. 1995. *Buku Pelajaran Teknologi Farmasi Edisi V*. Yogyakarta: Gadjah Mada University Press.
- Wade, A and Waller, P.J. 1994. *Handbook of Pharmaceutical Excipients. Second Edition*. London: The Pharmaceutical Press.
- Warisno. 1998. *Budidaya Jagung Hibrida*. Yogyakarta: Kanisius.

Lampiran 1. Pengolahan Jagung (*Zea mays*)

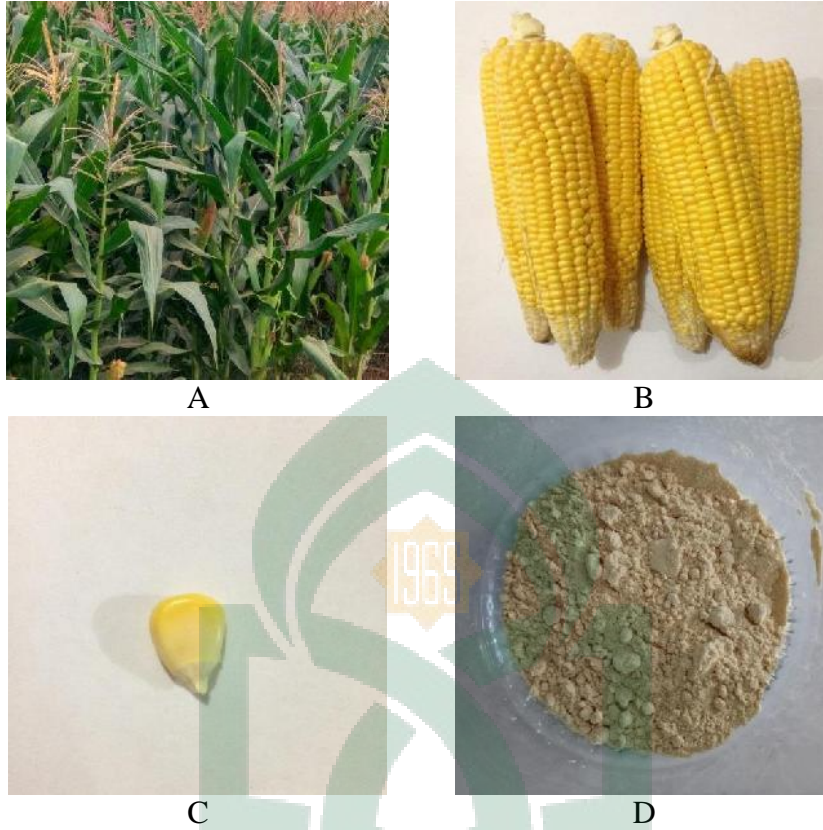

Gambar 5. Jagung (*Zea mays*)

Keterangan:

- A. Tanaman Jagung
- B. Buah Jagung
- C. Biji Jagung
- D. Serbuk Jagung

Lampiran 2. Skema Pengolahan Sampel Jagung (*Zea mays*)

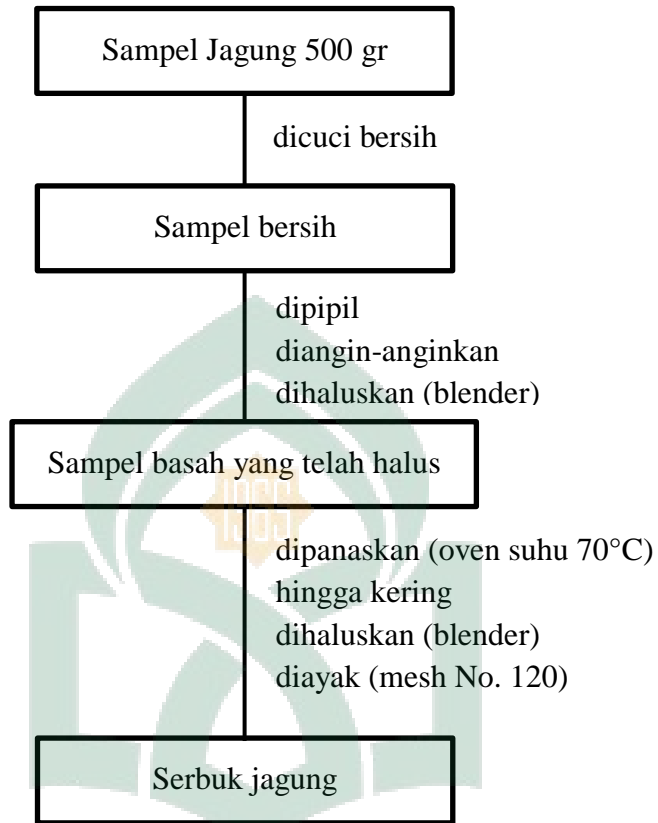

Lampiran 3. Skema Pembuatan Masker Gel Jagung menggunakan Basis Karbopol 4000

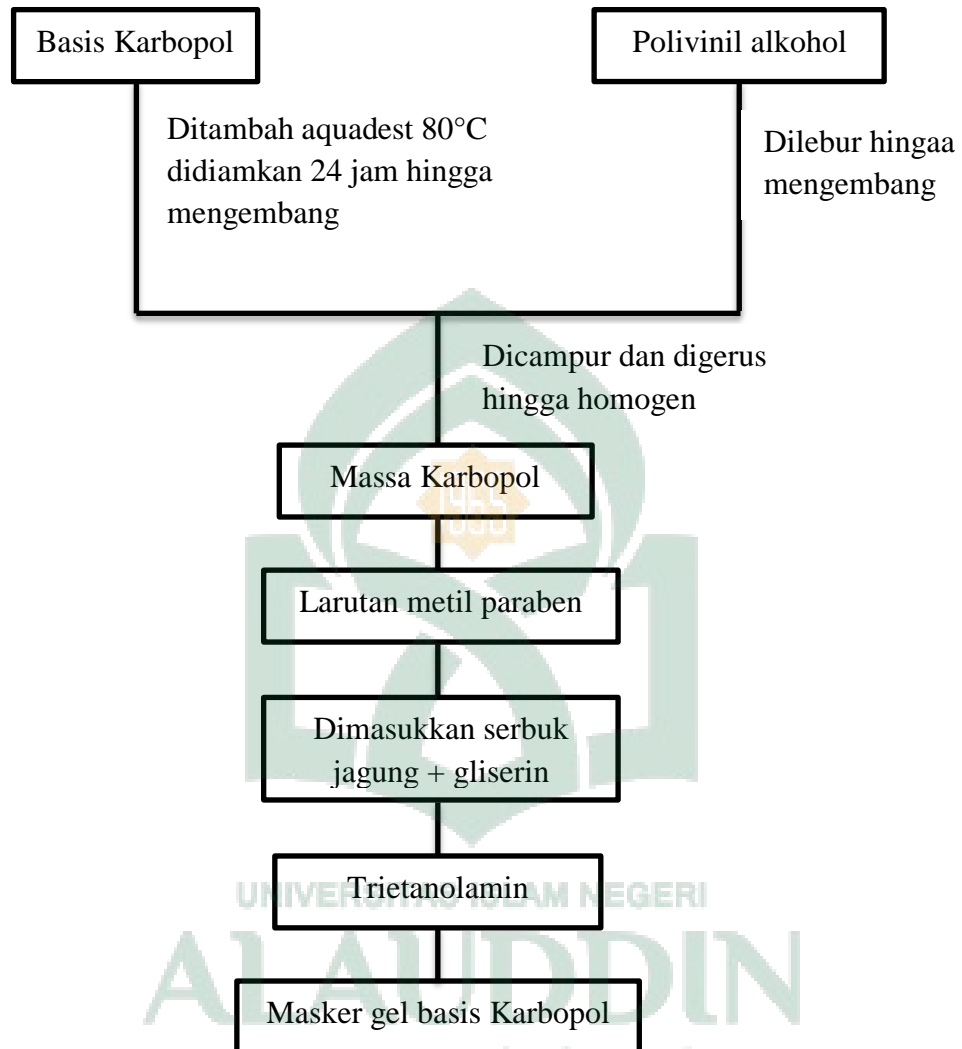

Lampiran 4. Skema Pembuatan Masker Gel Jagung menggunakan Basis HPMC 940

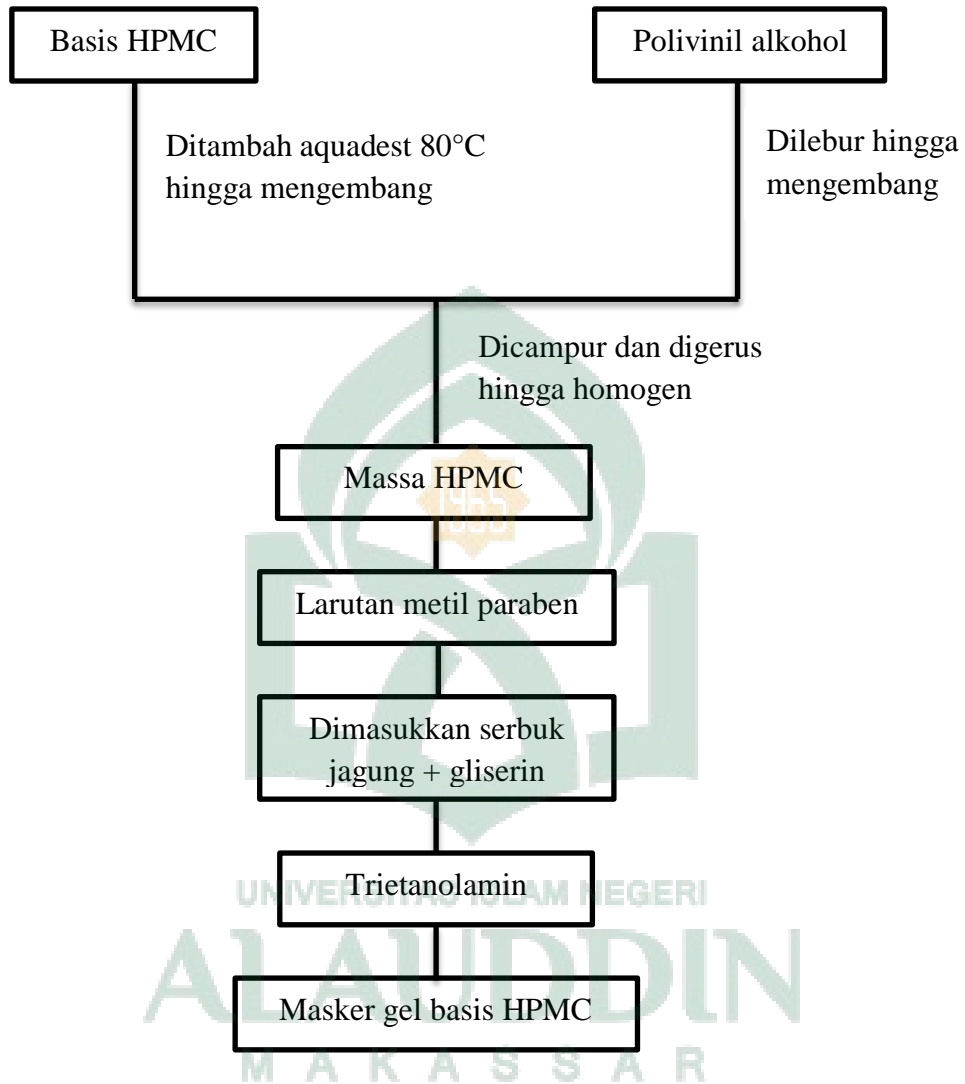

Lampiran 5. Skema Pembuatan Masker Gel Jagung menggunakan Basis Na CMC

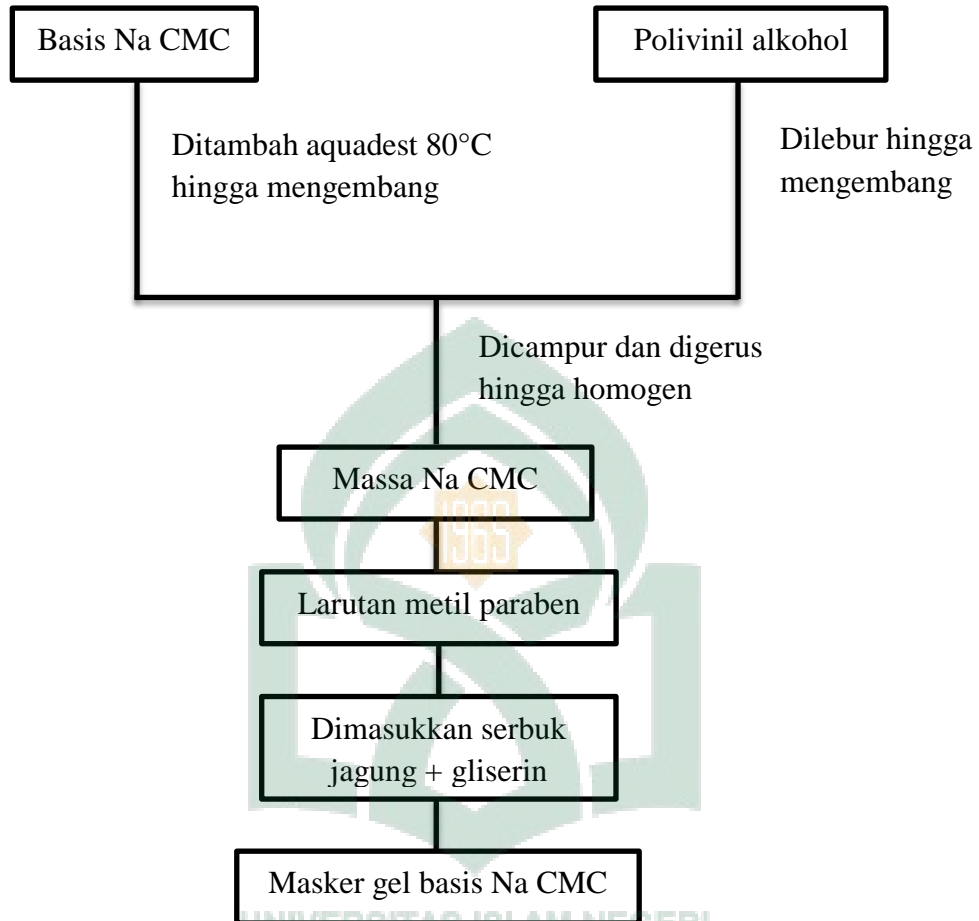

Lampiran 6. Skema Pengujian Stabilitas Masker Gel Jagung (*Zea mays*)

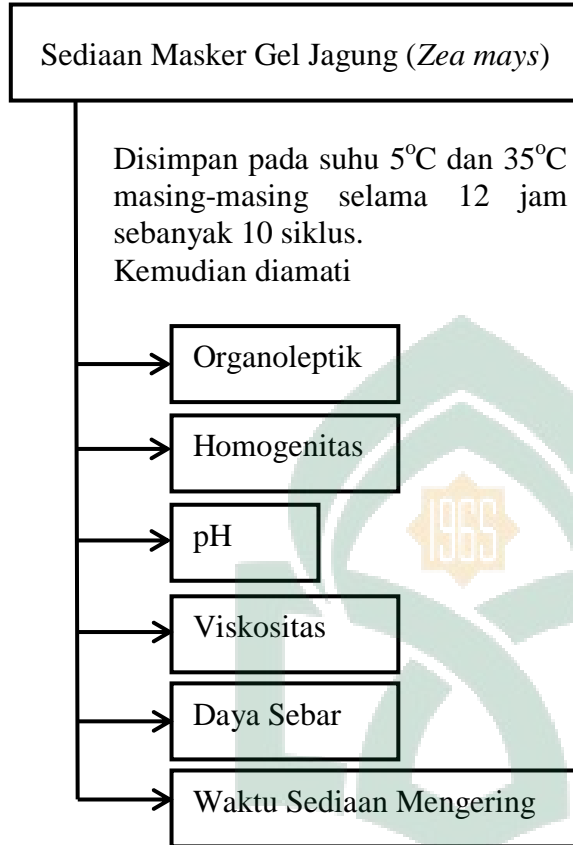

Lampiran 7. Sediaan Masker Gel Jagung (*Zea mays*)

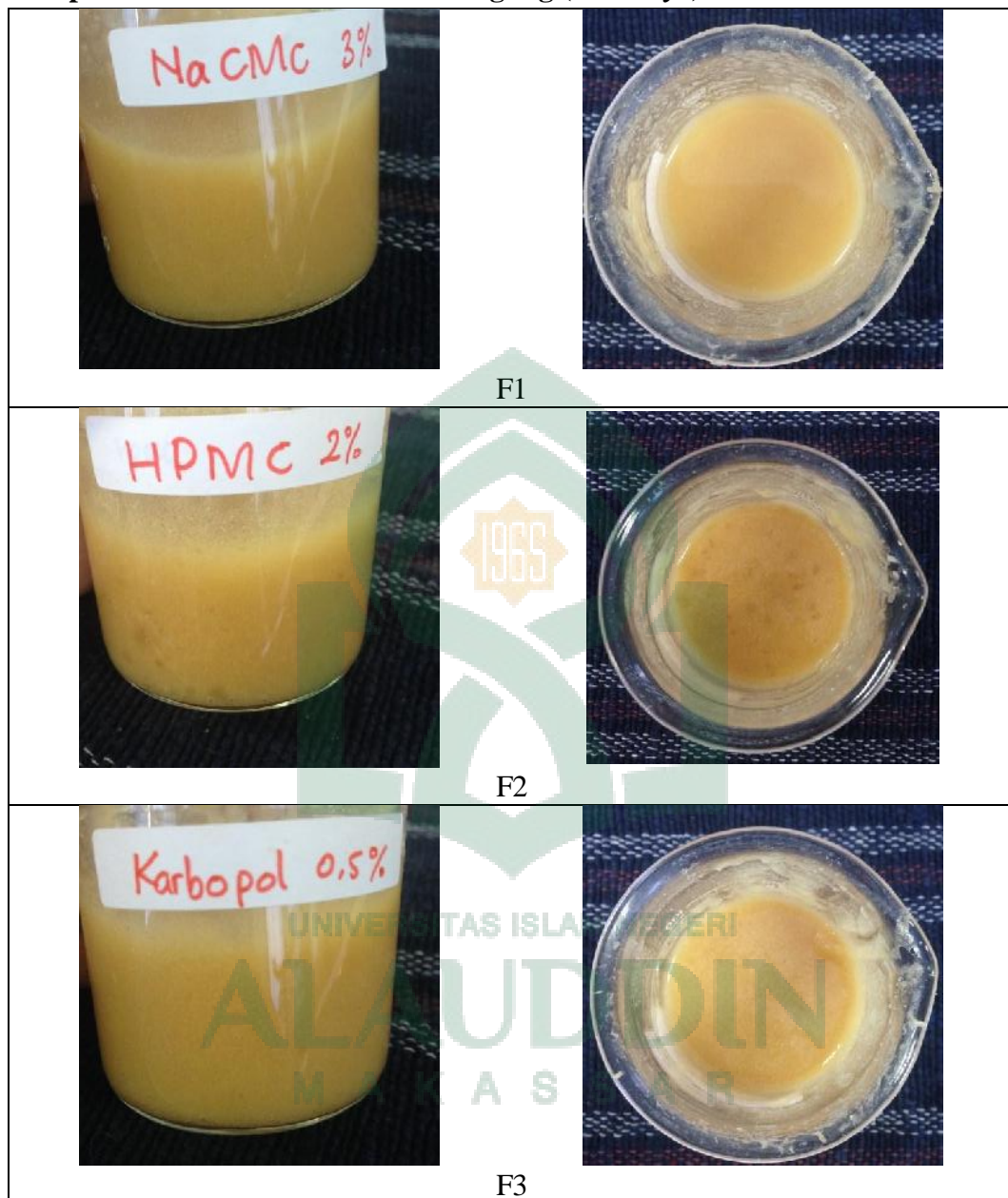

Gambar 6. Masker Gel Jagung (*Zea mays*)

Keterangan:

F1 = Formula Na CMC 3%

F2 = Formula HPMC 2%

F3 = Formula Karbopol 0,5%

Lampiran 8. Pengujian Organoleptik

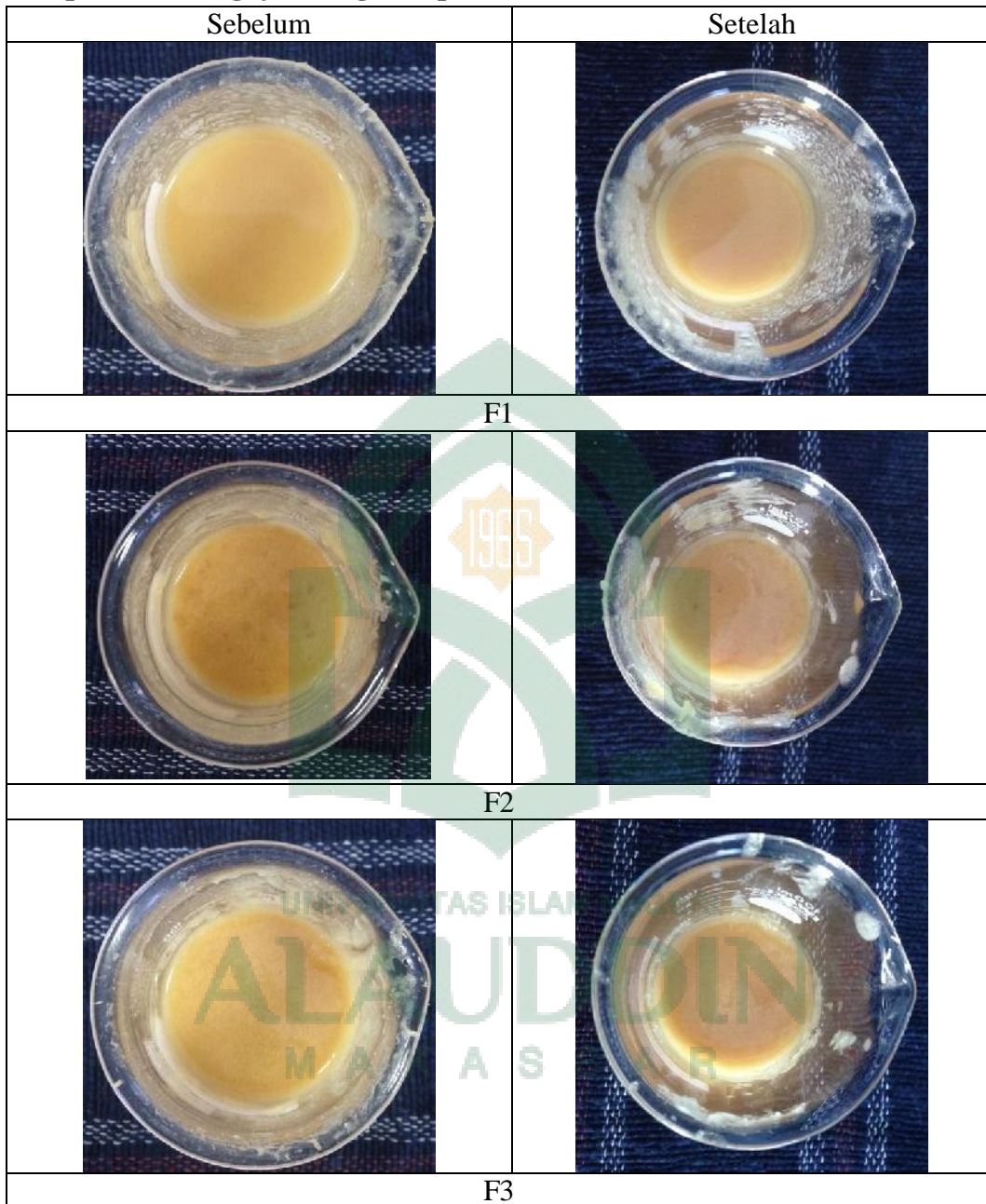

Gambar 7. Pengujian Organoleptik Masker Gel Jagung (*Zea mays*)

Keterangan:

- A. Formula Na CMC 3%
- B. Formula HPMC 2%
- C. Formula Karbopol 0,5%

Lampiran 9. Pengujian Homogenitas



Gambar 8. Pengujian Homogenitas Masker Gel Jagung (*Zea mays*)

Keterangan :

F1 = Formula Na CMC 3%

F2 = Formula HPMC 2%

F3 = Formula Karbopol 0,5%

Lampiran 10. Pengujian Viskositas



Gambar 9. Pengujian Viskositas Masker Gel Jagung (*Zea mays*)





Keterangan:

F1 = Formula Na CMC 3%

F2 = Formula HPMC 2%

F3 = Formula Karbopol 0,5%

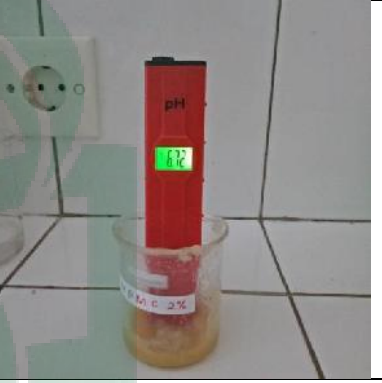
Lampiran 11. Pengujian pH

Sebelum	Setelah
 <p>A red digital pH meter is placed in a beaker containing a yellowish gel. The meter's display shows a reading of 7.2. The beaker is labeled 'NaCMC 3%'.</p>	 <p>The same red digital pH meter is in the beaker. The display now shows a reading of 8.5. The beaker is labeled 'NaCMC 3%'.</p>
F1	
 <p>A red digital pH meter is placed in a beaker containing a yellowish gel. The meter's display shows a reading of 5.4. The beaker is labeled 'HPMC 2%'.</p>	 <p>The same red digital pH meter is in the beaker. The display now shows a reading of 6.2. The beaker is labeled 'HPMC 2%'.</p>
F2	
 <p>A red digital pH meter is placed in a beaker containing a yellowish gel. The meter's display shows a reading of 7.5. The beaker is labeled 'Karbopol 0,5%'.</p>	 <p>The same red digital pH meter is in the beaker. The display now shows a reading of 7.6. The beaker is labeled 'Karbopol 0,5%'.</p>
F3	

Gambar 10. Pengujian pH Sediaan Masker Gel Jagung (*Zea mays*)

Keterangan:

F1 = Formula Na CMC 3%

F2 = Formula HPMC 2%

F3 = Formula Karbopol 0,5%

Lampiran 12. Pengujian Daya Sebar

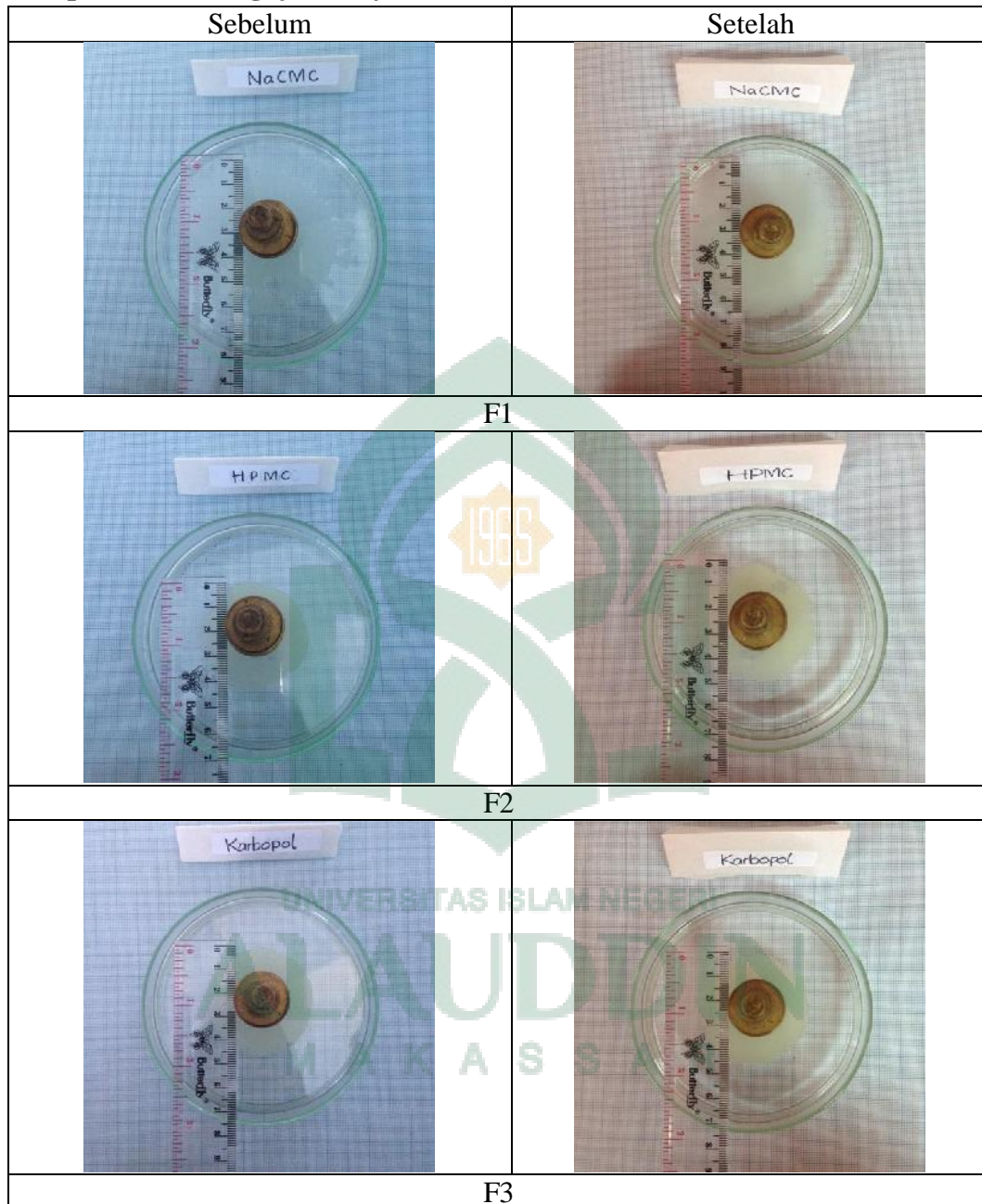

Gambar 11. Pengujian Daya Sebar Masker Gel Jagung (*Zea mays*)

Keterangan:

F1 = Formula Na CMC 3%

F2 = Formula HPMC 2%

F3 = Formula Karbopol 0,5%

Lampiran 13. Hasil Perhitungan Daya Sebar Sediaan Masker Gel

1. Sebelum Penyimpanan

$$\text{a. F1a} = S_1 = d^2 \frac{\pi}{4}$$

$$S_1 = (65 \text{ mm})^2 \times \frac{3,14}{4} = 3316.625 \text{ mm}^2$$

$$\text{F1b} = S_1 = d^2 \frac{\pi}{4}$$

$$S_1 = (63 \text{ mm})^2 \times \frac{3,14}{4} = 3115.665 \text{ mm}^2$$

$$\text{F1c} = S_1 = d^2 \frac{\pi}{4}$$

$$S_1 = (65 \text{ mm})^2 \times \frac{3,14}{4} = 3316.625 \text{ mm}^2$$

$$\begin{aligned} \text{Rata-rata} &= \frac{3316.625 \text{ mm}^2 + 3115.665 \text{ mm}^2 + 3316.625 \text{ mm}^2}{3} \\ &= 3249.638 \text{ mm}^2 \end{aligned}$$

$$\text{b. F2a} = S_1 = d^2 \frac{\pi}{4}$$

$$S_1 = (45 \text{ mm})^2 \times \frac{3,14}{4} = 1589.625 \text{ mm}^2$$

$$\text{F2b} = S_1 = d^2 \frac{\pi}{4}$$

$$S_1 = (44 \text{ mm})^2 \times \frac{3,14}{4} = 1519.76 \text{ mm}^2$$

$$\text{F2c} = S_1 = d^2 \frac{\pi}{4}$$

$$S_1 = (44 \text{ mm})^2 \times \frac{3,14}{4} = 1519.76 \text{ mm}^2$$

$$\begin{aligned} \text{Rata-rata} &= \frac{1589.625 \text{ mm}^2 + 1519.76 \text{ mm}^2 + 1519.76 \text{ mm}^2}{3} \\ &= 1543.045 \text{ mm}^2 \end{aligned}$$

$$\text{c. F3a} = S_1 = d^2 \frac{\pi}{4}$$

$$S_1 = (44 \text{ mm})^2 \times \frac{3,14}{4} = 1519.76 \text{ mm}^2$$

$$\text{F3b} = S_1 = d^2 \frac{\pi}{4}$$

$$S_1 = (48 \text{ mm})^2 \times \frac{3,14}{4} = 1808.64 \text{ mm}^2$$

$$\text{F3c} = S_1 = d^2 \frac{\pi}{4}$$

$$S_1 = (46 \text{ mm})^2 \times \frac{3,14}{4} = 1661.06 \text{ mm}^2$$

$$\begin{aligned} \text{Rata-rata} &= \frac{1519.76 \text{ mm}^2 + 1808.64 \text{ mm}^2 + 1661.06 \text{ mm}^2}{3} \\ &= 1663.153 \text{ mm}^2 \end{aligned}$$

2. Setelah Penyimpanan

$$\text{a. F1a} = S_1 = d^2 \frac{\pi}{4}$$

$$S_1 = (61 \text{ mm})^2 \times \frac{3,14}{4} = 2920.985 \text{ mm}^2$$

$$\text{F1b} = S_1 = d^2 \frac{\pi}{4}$$

$$S_1 = (59 \text{ mm})^2 \times \frac{3,14}{4} = 2732.585 \text{ mm}^2$$

$$\text{F1c} = S_1 = d^2 \frac{\pi}{4}$$

$$S_1 = (61 \text{ mm})^2 \times \frac{3,14}{4} = 2920.985 \text{ mm}^2$$

$$\begin{aligned} \text{Rata-rata} &= \frac{2920.985 \text{ mm}^2 + 2732.55 \text{ mm}^2 + 2920.985 \text{ mm}^2}{3} \\ &= 2858.185 \text{ mm}^2 \end{aligned}$$

$$\text{b. F2a} = S_1 = d^2 \frac{\pi}{4}$$

$$S_1 = (48 \text{ mm})^2 \times \frac{3,14}{4} = 1808.64 \text{ mm}^2$$

$$\text{F2b} = S_1 = d^2 \frac{\pi}{4}$$

$$S_1 = (49 \text{ mm})^2 \times \frac{3,14}{4} = 1884.785 \text{ mm}^2$$

$$\text{F2c} = S_1 = d^2 \frac{\pi}{4}$$

$$S_1 = (47 \text{ mm})^2 \times \frac{3,14}{4} = 1734.065 \text{ mm}^2$$

$$\begin{aligned} \text{Rata-rata} &= \frac{1808.64 \text{ mm}^2 + 1884.785 \text{ mm}^2 + 1734.065 \text{ mm}^2}{3} \\ &= 1809.164 \text{ mm}^2 \end{aligned}$$

$$\text{c. F3a} = S_1 = d^2 \frac{\pi}{4}$$

$$S_1 = (45 \text{ mm})^2 \times \frac{3,14}{4} = 1589.625 \text{ mm}^2$$

$$\text{F3b} = S_1 = d^2 \frac{\pi}{4}$$

$$S_1 = (46 \text{ mm})^2 \times \frac{3,14}{4} = 1661.06 \text{ mm}^2$$

$$\text{F3c} = S_1 = d^2 \frac{\pi}{4}$$

$$S_1 = (49 \text{ mm})^2 \times \frac{3,14}{4} = 1884.785 \text{ mm}^2$$

$$\begin{aligned}\text{Rata-rata} &= \frac{1589.625 \text{ mm}^2 + 1661.06 \text{ mm}^2 + 1884.785 \text{ mm}^2}{3} \\ &= 1711.823 \text{ mm}^2\end{aligned}$$



UNIVERSITAS ISLAM NEGERI
ALAUDDIN
M A K A S S A R

Lampiran 14. Pengujian Waktu Sediaan Mengering

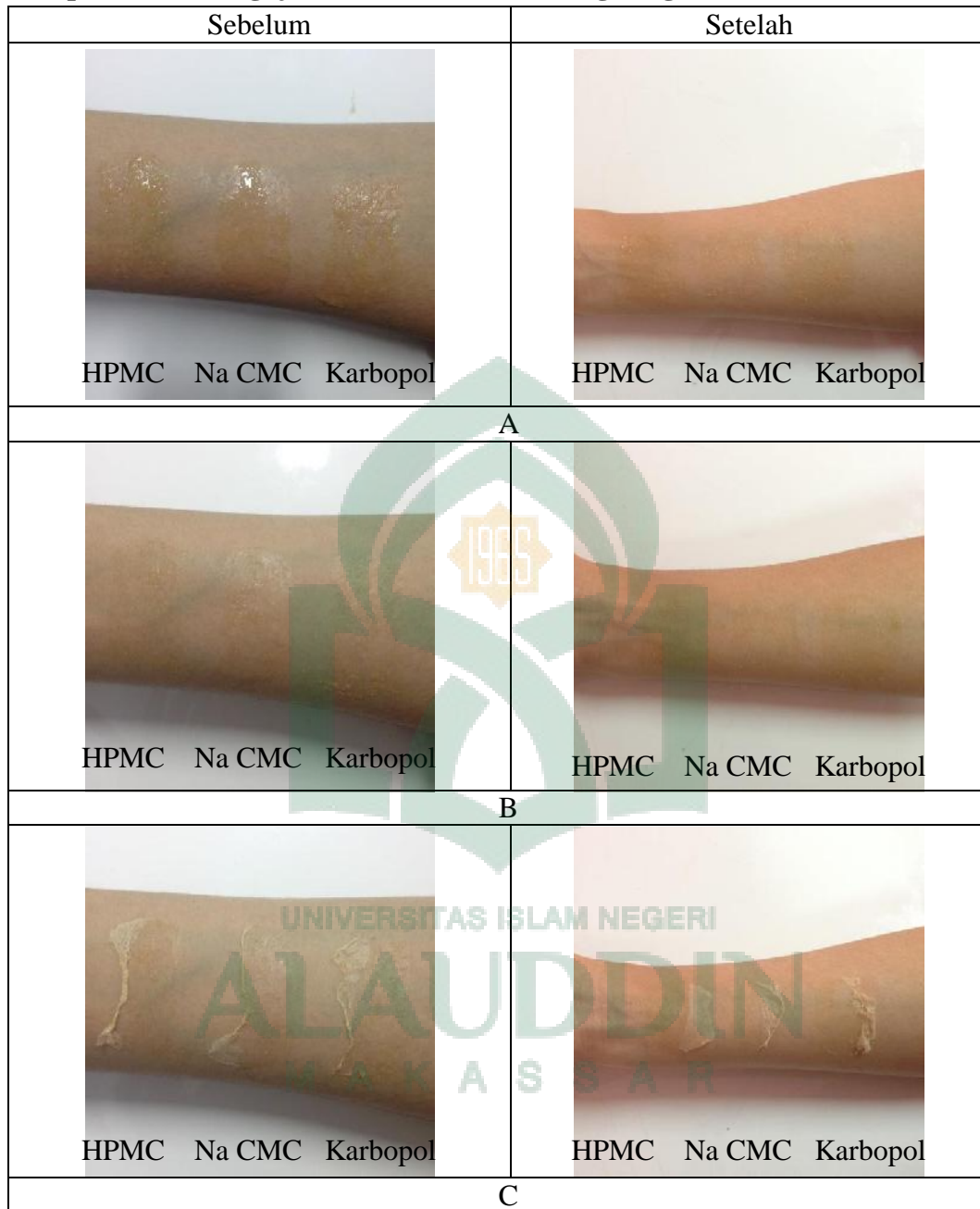

Gambar 12. Pengujian Daya Sebar Masker Gel Jagung (*Zea mays*)

Keterangan:

- A. Kondisi masker gel saat diaplikasikan ke kulit
- B. Kondisi masker gel ketika mengering
- C. Pengelupasan masker gel

Lampiran 15. Hasil Replikasi Pengukuran Sediaan Gel

Tabel 8. Hasil Replikasi Pengukuran Formulasi Masker Gel Jagung (*Zea mays*)

Formula	Nilai pH		Viskositas (cP)		Daya Sebar (mm ²)		Waktu mengering (menit)	
	Sebelum	Setelah	Sebelum	Setelah	Sebelum	Setelah	Sebelum	Setelah
F1a	4.34	4.51	2088	2024	3316.625	2920.985	16.47	16.55
F1b	4.33	4.50	2072	2032	3315.665	2732.585	16.55	16.52
F1c	4.32	4.49	2048	2040	3316.625	2920.985	17.05	17.05
F2a	5.49	6.74	4328	4008	1589.625	1808.64	17.15	17.15
F2b	5.48	6.73	4264	3840	1519.76	1884.785	17.08	17.42
F2c	5.47	6.72	4152	3600	1519.76	1734.065	17.29	17.57
F3a	7.51	7.77	7680	7200	1519.76	1589.625	15.32	15.38
F3b	7.50	7.76	7548	6976	1808.64	1661.06	15.45	15.52
F3c	7.49	7.75	7480	6576	1661.06	1884.785	15.38	16.04

Keterangan:

F1 = Na CMC 3%

F2 = HPMC 2%

F3 = Karbopol 0,5%

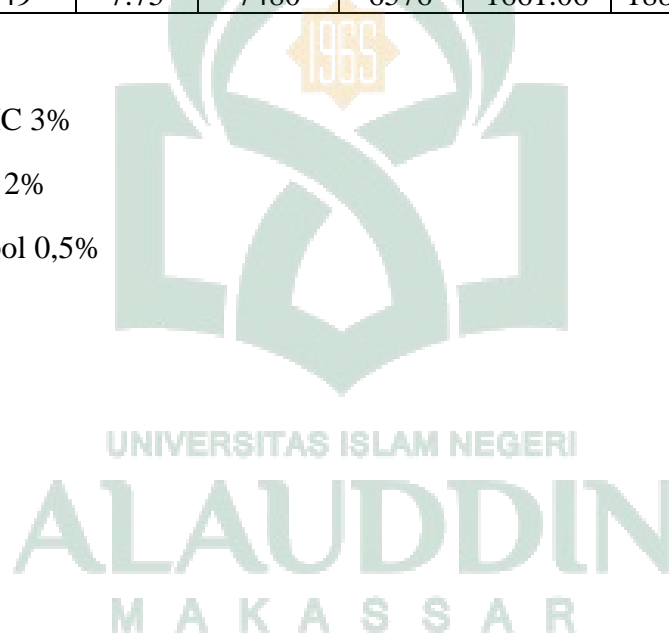

Lampiran 16. Hasil Analisis dengan Metode *Paired-Sample T Test*

Tabel 9. Analisis *Paired-Sample T Test*

Formula	Nilai Sig			
	pH	Viskositas	Daya Sebar	Waktu Sediaan Mering
F1	0.333	0.073	0.000	0.113
F2	0.005	0.035	0.996	0.650
F3	0.006	0.219	0.859	0.899

Keterangan:

Nilai Sig ($p > 0.05$) menunjukkan bahwa tidak ada perbedaan yang signifikan.

Nilai Sig ($p < 0.05$) menunjukkan bahwa terdapat perbedaan yang signifikan.



RIWAYAT HIDUP

Penulis dari skripsi yang berjudul “Formulasi Dan Uji Stabilitas Fisik Sediaan Masker Gel Dari Jagung (*Zea Mays*) Dengan Menggunakan Variasi Basis Gel” bernama Rifqa Choirunnisa, lahir di Ujung Pandang, Sulawesi Selatan pada tanggal 15 Maret 1995. Penulis merupakan anak kedua dari 3 bersaudara, dari pasangan Mawardi Harys dan Rosmini Mude. Pendidikan yang ditempuh Penulis dimulai dari TK Islam Al-Afiyah Makassar, SD Negeri Panaikang III Makassar, SMP Negeri 30 Makassar dan SMA Negeri 21 Makassar.

Penulis diterima sebagai Mahasiswi Jurusan Farmasi, Fakultas Kedokteran dan Ilmu Kesehatan, Universitas Islam Negeri Alauddin Makassar. Aktivitas penulis selama menjadi mahasiswi adalah sebagai mahasiswa aktif dan pernah bergabung dalam kepengurusan Himpunan Mahasiswa Jurusan (HMJ) Farmasi.

