

**PERBANDINGAN EFISIENSI *DYE SENSITIZED SOLAR CELL*
(DSSC) DARI EKSTRAK DAUN PACAR AIR, BUNGA PACAR
AIR MERAH DAN BUNGA PACAR AIR UNGU (*Impatiens*
Balsamina Linn) SEBAGAI *DYE SENSITIZER***



SKRIPSI

**Diajukan untuk Memenuhi Salah Satu Syarat Meraih Gelar Sarjana Sains
Jurusan Fisika pada Fakultas Sains & Teknologi Universitas Islam Negeri (UIN)
Alauddin Makassar**

Oleh:

ARNI ALIMUDDIN

NIM : 60400112039

**FAKULTAS SAINS DAN TEKNOLOGI
UNIVERSITAS ISLAM NEGERI ALAUDDIN MAKASSAR
2016**

PERNYATAAN KEASLIAN SKRIPSI

Dengan penuh kesadaran, penyusun yang bertanda tangan di bawah ini menyatakan bahwa skripsi ini benar adalah hasil karya penyusun sendiri. Jika kemudian hari terbukti bahwa ia merupakan duplikat, tiruan, plagiat atau dibuat oleh orang lain, sebagian dan seluruhnya, maka skripsi dan gelar yang diperoleh dinyatakan batal karena hukum.

Gowa, November 2016

Penyusun

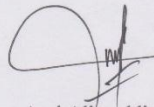

Arni Alimuddin
NIM. 60400112039

PENGESAHAN SKRIPSI

Skripsi yang berjudul, “Perbandingan Efisiensi *Dye Sensitized Solar Cell* (DSSC) dari Ektrak Daun Pacar Air, Bunga Pacar Air Merah dan Ungu (*Impatiens Balsamina Linn*), Sebagai *Dye Sensitizer*” yang disusun oleh Arni Alimuddin, Nim: 60400112039, mahasiswi Jurusan Fisika pada Fakultas Sains dan Teknologi UIN Alauddin Makassar, telah diuji dan dipertahankan dalam sidang *munaqasyah* yang diselenggarakan pada hari Rabu, tanggal 30 November 2016 M, bertepatan dengan 30 Shafar 1438, dinyatakan telah dapat diterima sebagai salah satu syarat untuk meraih gelar sarjana dalam Ilmu Sains, Jurusan Fisika (dengan beberapa perbaikan).

Gowa, 30 November 2016 M
30 Shafar 1438 H

DEWAN PENGUJI

Ketua	: Dr. Ir. A. Suarda, M.Si.	(.....)
Sekretaris	: Ihsan, S. Pd., M. Si.	(.....)
Munaqisy I	: Rahmaniah, S.Si., M.Si.	(.....)
Munaqisy II	: Kurniati Abidin, S. Si., M. Si.	(.....)
Munaqisy III	: Prof. Dr. H. Arifuddin, M.Ag.	(.....)
Pembimbing I	: Iswadi, S.Pd., M.Si.	(.....)
Pembimbing II	: Sahara, S.Si., M.Sc., Ph.D	(.....)

Diketahui oleh:

Dekan Fakultas Sains dan Teknologi
UIN Alauddin Makassar



Prof. Dr. H. Arifuddin, M.Ag.
NIP: 19691205 199303 1 001

KATA PENGANTAR

بسم الله الرحمن الرحيم

Syukur alhamdulillah saya panjatkan kehadiran Allah SWT yang masih memberikan kepada saya berupa kesehatan jasmaniah dan rohaniyah serta masih memberikan iman dan ihsan. Shalawat dan salam kita panjatkan keharibaan Nabi Besar Muhammad SAW yang membawa kita semua dari alam kegelapan kepada alam yang terang benderang, sehingga penyusunan skripsi yang berjudul “**Perbandingan Efisiensi *Dye Sensitized Solar Cell* (DSSC) dari Ektrak Daun Pacar Air, Bunga Pacar Air Merah dan Ungu (*Impatiens Balsamina Linn*), Sebagai *Dye Sensitizer*”** ini dapat dirampungkan.

Pada kesempatan ini, saya menghaturkan ucapan terima kasih yang sebanyak-banyaknya dan rasa hormat kepada kedua orang tua saya **Alimuddin Sewang** dan **Manikkang**, karena telah memberikan kasih sayang dan cintanya serta doa-doanya yang tiada henti untuk keberhasilan saya.

Selama penyusunan skripsi ini banyak hambatan yang saya hadapi, namun semuanya dapat dilewati berkat pertolongan dari Allah SWT, serta bantuan berbagai pihak, baik secara langsung maupun tak langsung, yang selalu memberikan doa dan material, sebagai motivasi bagi penulis yang sangat berarti bagi saya. Dengan rasa penuh keiklasan dan tulus, mengucapkan terima kasih setinggi-tingginya kepada:

1. Bapak **Prof. Dr. Musafir Pabbari, M.Si** selaku Rektor Universitas Islam Negeri Alauddin Makassar periode 2015-2016.

2. Bapak **Prof. Dr. H. Arifuddin, M.Ag** selaku Dekan Fakultas Sains Teknologi Universitas Islam Negeri (UIN) Alauddin Makassar.
3. Ibu **Sahara, S.Si., M.Sc, Ph. D** selaku ketua jurusan dan selaku pembimbing **II** yang selama selama masa studi membantu penulis dan memberikan motivasi serta kritik dan masukan kepada penulis sehingga penulis dapat menyelesaikan Skripsi ini dengan baik.
4. Bapak **Ihsan, S.Pd., M.Si** selaku sekertaris jurusan Fakultas Sains dan Teknologi Universitas Islam Negeri (UIN) Alauddin Makassar serta kepada staf administrasi jurusan fisika ibu **Hadiningsi S.E.**
5. Bapak **Iswadi, S.Pd., M.Si** selaku pembimbing **I** yang telah meluangkan waktu dan pikiran untuk bimbingan dan arahannya.
6. Ibu **Rahmaniah, S.Si., M.Si** selaku penguji **I**, Ibu **Kurniati Abidin, S. Si ., M. Si** selaku penguji **II** dan bapak **Prof. Dr. H. Arifuddin, M.Ag** selaku penguji **III** atas semua saran serta nasehat yang diberikan.
7. Segenap bapak dan ibu dosen pengajar jurusan Fisika Fakultas Sains dan Teknologi yang telah membekali pengetahuan, bimbingan dan arahan selama ini. Serta para laboran jurusan fisika.
8. Bapak dan Ibu Biro Akademik yang ada dalam lingkungan Fakultas Sains dan Teknologi yang selalu siap dan sabar melayani penulis dalam pengurusan berkas akademik.
9. Kakak **Andriani, SE** dan adik saya **Asmawati A.**, serta keluarga besar dari ayah dan ibu terimakasih untuk doa dan semangat yang diberikan.

10. Kakak **Muh. Agus Syafar, S. Farm** yang tak pernah bosan memberi arahan baik itu omelan ataupun saran yang mendidik, doa dan semangatnya selama saya menuntut ilmu.
11. Pimpinan dan segenap karyawan dan karyawan **Energy Equity Epic (Sengkang) Pty. Ltd** terima kasih telah mendukung saya dalam penyusunan tugas akhir ini.
12. Kepada sahabat tercinta, **Nur Sakinah, Nurfadhillah Sophyan, Nurhayati, Nurzakina, Andi Wahyuni Ardi, S. Si , Lisa Marlisa Syam, Andi Siti Fatimah, Aswinda, S. Si, Siti Rukma Syari, Hasmawati, S. Si**, terima kasih doa dan semangatnya kepada penulis.
13. Terkhusus kepada tim DSSC **Yulia Kirana Laksmi, Irwan Afandi, Mu'arif HR, dan Ardian**, terima kasih atas kerjasamanya dalam memberikan bantuan tenaga, maupun pikiran selama penelitian sampai akhir penyusunan Skripsi ini.
14. **Nurhasana, S. Kep** sahabat sekaligus saudara yang selama 4 tahun ini telah menemani dan mendukung saya, terima kasih juga kepada **Darmawan, ST** dan **Muh. Efendy Adri, S. St** yang senantiasa memberikan doa dan semangatnya dalam penyusunan TA ini.
15. Teman-teman **Radiasi** angkatan 2012, terkhusus kepada sahabat **Fisika B** atas kebersamaannya selama 4 tahun.
16. Teman – teman relawan di **UKM KSR-PMI UNIT 107 UINAM**, terima kasih waktu dan dukungannya.

17. Teman-teman KKN angkatan. 51 Kec. Enrekang Kab. Enrekang,. **Lisa Marlisa Syam, Siti Rukma Syari, Wahyunita, Sinta, Fahriatul Muntiha, Alfian, NurAlim, Akbar, Syamsul Has, Herding, Zaenal.**
18. Kakak-kakak Jurusan Fisika angkatan 2008, 2009, 2010, dan 2011 dan adinda-adinda Jurusan fisika angkatan 2013, 2014, 2015 dan 2016 serta keluarga besar Himpunan Jurusan Fisika (HMJ-F).
19. Bapak dan ibu guru serta sahabat – sahabat alumni **SMA NEGERI 1 PARANGLOE** yang senantiasa memberi dukungan dan semangatnya.
20. Kepada semua pihak yang tidak sempat penulis tuliskan satu persatu dan telah memberikan kontribusi secara langsung maupun tidak langsung dalam penyelesaian studi, penulis mengucapkan banyak terimakasih atas bantuanya.

Akhirnya sebagai usaha manusiawi, penulis menyadari sepenuhnya skripsi ini masih jauh dari kesempurnaan, sehingga penulis dengan senang hati membuka diri untuk menerima segala kritikan dan saran yang bersifat membangun guna memberikan kontribusi untuk perkembangan ilmu pengetahuan serta bermanfaat bagi masyarakat luas, para pembaca dan khususnya bagi pribadi penulis. Semoga segala kerja keras dan doa dari segala pihak mendapat balasan dari sang pencipta “Amin Ya Rabbal Alamin”

Samata, 2016

Penyusun

ARNI ALIMUDDIN
NIM: 60400112039

DAFTAR ISI

Halaman

SAMPUL HALAMAN	
LEMBAR PENGESAHAN	
KATA PENGANTAR	i-iv
DAFTAR ISI	v-vii
DAFTAR GAMBAR.....	viii
DAFTAR TABEL	ix
DAFTAR GRAFIK.....	x
DAFTAR SIMBOL	xi
ABSTRAK	xii
BAB I PENDAHULUAN.....	1
1.1. Latar Belakang.....	1
1.2. Rumusan Masalah.....	5
1.3. Tujuan Penelitian.....	5
1.4. Ruang Lingkup	5
1.5. Manfaat Penelitian	6
BAB II TINJAUAN TEORETIS	7
2.1. Perspektif Islam	7
2.2. Sel Surya.....	13
2.3. <i>Dye Sensitized Solar Cell</i> (DSSC).....	16
2.4. Material DSSC.....	17
2.4.1 Substrat DSSC.	17
2.4.2 Zat Pewarna (<i>Dye</i>).	18
2.4.3 Elektroda	18
2.4.4 Elektrolit	19
2.4.5 Katalis Elektroda Karbon	20

2.5 Prinsip Kerja DSSC	20
2.6. Metode DSSC	22
a. Metode Konvensional (<i>Doctor Blade</i>)	22
b. Metode <i>Spin Coating</i>	23
2.7. Efisiensi dan Stabilitas Solar Cell	24
2.8. Energi Band Gap	26
2.9. Pacar Air (<i>Impatiens Balsamina Linn</i>)	28
2.9.1. Klorofil Sebagai Dye	31
2.10. <i>Spektrometer Ultraviolet Visible</i> (UV-Vis)	33
2.11. Karakterisasi <i>Scanning Electron Microscopy</i> (SEM)	34
2.12. Termokopel	35
2.13. Lux Meter	35
2.14. Multimeter	36
BAB III METODE PENELITIAN	37
3.1. Waktu dan Tempat Penelitian	37
3.2. Alat dan Bahan	37
3.3. Prosedur Kerja	39
3.4. Tabel Pengamatan	47
3.5. Diagram Alir	52
BAB IV HASIL DAN PEMBAHASAN	53
4.1. Hasil Analisa Uji UV-Vis	53
4.2. Tabel dan Grafik Hasil Pengamatan	58
4.3. Hasil Pengujian SEM	67
BAB V PENUTUP	70
5.1. Kesimpulan	70
5.2. Saran	71
DAFTAR PUSTAKA	72
JADWAL KEGIATAN	76

RIWAYAT HIDUP	77
LAMPIRAN-LAMPIRAN.....	L 1 - L 48
a. Lampiran I. Prosedur Kerja	L1 – L19
b. Lampiran II. Hasil Uji UV-Vis	L20 – L22
c. Lampiran III. Hasil Pengukuran Arus Dan Tegangan	L23 – L31
d. Lampiran IV. Tabel Perhitungan Untuk Membuat Kurva J-V.....	L32 - 40
e. Lampiran V. Hasil Perhitungan Efisiensi	L41 – L44
f. Lampiran VI. Hasil Uji <i>Scanning Elektron Microscopy</i> (SEM).....	L45 – L48
g. Lampiran SK dan Persuratom	L49

DAFTAR GAMBAR

.....	Halaman
Gambar 2.1 Sel Surya	15
Gambar 2.2 <i>Struktur Dye Sensitized Solar Cell (DSSC)</i>	16
Gambar 2.3 Prinsip kerja DSSC.....	21
Gambar 2.4 Kurva J-V Sel Surya	24
Gambar 2.5 Ilustrasi Energi Gap.....	27
Gambar 2.6 Tanaman Pacar Air.....	29
Gambar 2.7 Struktur Molekul Klorofil	32
Gambar 2.8 Multimeter.....	36
Gambar 3.1 ilustrasi pelapisan TiO ₂ pada kaca ITO sebagai elektroda kerja	42
Gambar 3.2 ilustrasi hasil perendaman lapisan TiO ₂ pada larutan dye.....	43
Gambar 3.3 ilustrasi hasil pelapisan karbon pada kaca ITO	43
Gambar 3.4 ilustrasi pembuatan lapisan sandwich DSSC	44
Gambar 3.5 ilustrasi lapisan sandwich dan urutannya	45
Gambar 3.6 Rangkaian Pengukuran Arus Dan Tegangan DSSC	45
Gambar 4.1 Grafik hasil pengujian UV-Vis ekstrak daun pacar air	53
Gambar 4.2 Grafik hasil uji UV-Vis ekstrak bunga pacar air ungu.....	55
Gambar 4.3 Grafik hasil uji UV-Vis ekstrak bunga pacar air merah.....	56
Gambar 4.4 Grafik kerapatan arus dan tegangan daun pacar air	60
Gambar 4.5 Grafik kerapatan arus dan tegangan bunga pacar air merah	61
Gambar 4.6 Grafik kerapatan arus dan tegangan bunga pacar air ungu	62
Gambar 4.7 Hasil uji SEM	67

DAFTAR TABEL

	Halaman
Tabel 2.1 Skala Spektrum Cahaya Tampak	34
Tabel 3.1 Hasil pengamatan uji spektrofotometer UV-Vis.....	41
Tabel 4.1 Data absorbansi ekstrak daun pacar air	54
Tabel 4.2 Data absorbansi ekstrak bunga pacar air ungu.....	55
Tabel 4.3 Data absorbansi ekstrak bunga pacar air merah.....	57
Tabel 4.4 Parameter yang diukur untuk menghitung efisiensi DSSC.....	59
Tabel 4.5 Nilai dalam perhitungan efisiensi DSSC	63
Tabel 4.6 Hasil perhitungan efisiensi DSSC.....	64
Tabel 4.7 Perbandingan nilai efisiensi sel surya	65

DAFTAR GRAFIK

	Halaman
Grafik 4.4 kerapatan arus dan tegangan daun pacar air	60
Grafik 4.5 kerapatan arus dan tegangan bunga pacar air merah	61
Grafik 4.6 kerapatan arus dan tegangan bunga pacar air ungu	62

DAFTAR SIMBOL

	Satuan
J : Kerapatan arus	mA/cm^2
I : Arus yang dihasilkan sel	mA
A : Luasan sel surya	cm^2
J_{maks} : Kerapatan arus maksimum	mA/cm^2
V_{maks} : Tegangan maksimum	V
J_{sc} : Kerapatan Arus pada saat kondisi <i>Short Sircuit</i>	mA/cm^2
V_{oc} : Tegangan pada saat kondisi <i>Open Circuit</i>	V
P_{Out} : Daya yang dihasilkan sel	mW/cm^2
P_{In} : Daya yang diterima sel	W/cm^2
η : Efisiensi	%
FF : <i>Fill Factor</i>	

ABSTRAK

Nama : ARNI ALIMUDDIN
NIM : 60400112039
Judul Skripsi : **PERBANDINGAN EFISIENSI *DYE SENSITIZED SOLAR CELL* (DSSC) DARI EKSTRAK DAUN PACAR AIR, BUNGA PACAR AIR MERAH DAN UNGU (*Impatiens Balsamina Linn*), SEBAGAI *DYE SENSITIZER*.**

Telah dilakukan penelitian tentang Perbandingan Efisiensi *Dye Sensitized Solar Cell* (DSSC) dari Ekstrak Daun Pacar Air, Bunga Pacar Air Merah dan Ungu (*Impatiens Balsamina Linn*) Sebagai *Dye Sensitizer* dengan tujuan untuk mengetahui seberapa besar perbandingan efisiensi *dye sensitized solar cell* (DSSC) dari ekstrak daun pacar air, ekstrak bunga pacar air merah dan ungu sebagai *dye sensitizer*. Metode yang digunakan pada penelitian ini yaitu metode Doctor Blade. Berdasarkan hasil pengukuran I-V dengan menggunakan sumber cahaya matahari, diperoleh efisiensi dari ekstrak daun pacar air 0,008473333 % dengan spektrum serapan panjang gelombang terdapat pada rentang 245-660.50 nm dan absorbansinya 0.036. Untuk efisiensi bunga pacar air merah sebesar 0,007466667 % ekstrak ini berada pada rentang panjang gelombang 242.50 – 312.500 nm dan absorbansi 4.573, sedangkan untuk bunga pacar air ungu diperoleh hasil efisiensi 0,004833333 % pada rentang panjang gelombang 238.50 – 350.50 nm dan absorbansi 4.617. Ekstrak daun pacar air sebagai *dye sensitizer* pada *dye sensitized solar cell* (DSSC) memiliki efisiensi tertinggi.

Kata kunci: *Tanaman Pacar air, DSSC, doctor blade, absorbansi, efisiensi.*

ABSTRACT

Name : ARNI ALIMUDDIN
NIM : 60400112039
Thesis Title : **COMPARISON OF EFFICIENCY *DYE SENSITIZED SOLAR CELL* (DSSC) OF HENNA LEAF EXTRACT WATER, WATER HENNA FLOWER RED AND PURPLE (*IMPATIENS BALSAMINA LINN*) AS A DYE SENSITIZER.**

Research on Comparison Of Efficiency *Dye Sensitized Solar Cell* (Dssc) Of Henna Leaf Extract Water, Water Henna Flower Red And Purple (*Impatiens Balsamina Linn*) as a Dye Sensitizer in order to determine how much comparative efficiency of dye sensitized solar cell (DSSC) of water henna leaf extract, flower extract water henna red and purple as a dye sensitizer. The method used in this research is the method of Doctor Blade. Based on the results of measurements of I-V by using a source of light, the efficiency gained from henna leaf extract 0.008473333% water by absorption spectrum wavelengths are in the range of 245- 660.50 nm and an absorbance of 0.036. For efficient water henna red flowers of 0.007466667% of this extract is the wavelength range of 242.50 - 312 500 nm and absorbance of 4573, while for the water purple flowers girlfriend 0.004833333% efficiency results obtained in the wavelength range 238.50 - 350.50 nm and absorbance 4,617 , Henna leaf extract water as a dye sensitizer on sensitized dye solar cell (DSSC) have the highest efficiency.

Keywords: *absorbance, doctor blade, DSSC, efficiency, henna plant water.*

BAB I

PENDAHULUAN

1.1 Latar Belakang

Al-quran merupakan kalam Allah swt yang sangat sempurna dan diantara objek kajian keilmuan yang terdapat dalam Al-quran yakni meliputi segala sesuatu yang ada di alam semesta ini, karena kitab suci Al-quran dalam berbagai ayatnya mengingatkan kepada manusia agar menggunakan indera dan intelektual untuk memperhatikan, merenungkan dan memikirkan tentang ciptaan Allah swt agar kita mendapatkan ilmu yang benar, termasuk pemanfaatan sumber energi terbesar yang telah Allah swt berikan yaitu energi matahari, sebagaimana dalam Al-quran surah Al baqarah ayat 29 ;

هُوَ الَّذِي خَلَقَ لَكُمْ مَا فِي الْأَرْضِ جَمِيعًا ثُمَّ أَسْتَوَىٰ إِلَى السَّمَاءِ فَسَوَّاهُنَّ سَبْعَ
سَمَوَاتٍ وَهُوَ بِكُلِّ شَيْءٍ عَلِيمٌ ﴿٢٩﴾

Terjemahnya :

Dia-lah Allah, yang menjadikan segala yang ada di bumi untuk kamu dan dia berkehendak (menciptakan) langit, lalu dijadikan-Nya tujuh langit. dan dia Maha mengetahui segala sesuatu. (QS. Al- Baqarah : 29) (Departemen Agama RI, 2013 : 2).

Menurut Tafsir Ibnu Qatsir, maksud dari firman Allah swt *Mujahid* mengatakan, *Allah menciptakan bumi sebelum langit. Dan se usai menciptakan bumi, lalu membumbung asap darinya (bumi), “lalu Dia menjadikan tujuh langit.”* *Mujahid* mengatakan “*sebagian langit diatas sebagian lainnya. Dan tujuh bumi,*

maksudnya sebagian bumi berada di bawah bumi lainnya.” yaitu Allah swt telah menciptakan langit dan bumi sebelum manusia ada agar manusia bisa menggunakan akalnya untuk memanfaatkan sumber daya alam yang telah Allah ciptakan. Sesungguhnya dari hal-hal seperti itu terdapat tanda-tanda kebesaran Allah bagi orang yang menyadarinya, termasuk energi matahari yang begitu melimpah di muka bumi ini perlu dimanfaatkan untuk memenuhi kebutuhan hidup manusia yang semakin meningkat akibat kemajuan teknologi yang berkembang pesat mengikuti perkembangan zaman.

Dalam era modern ini manusia sudah sangat bergantung dengan adanya energi listrik namun karena semakin meningkatnya pemakaian sumber energi tersebut yang disebabkan pada sektor industri, transportasi, listrik rumah tangga, dan lain-lain yang mendorong perlu pencarian sumber energi alternatif yang dapat memenuhi kebutuhan tersebut. Salah satu sumber energi alternatif saat ini yaitu gas alam namun persoalannya cadangan sumber energi gas alam ini semakin berkurang. Sementara kebutuhan akan energi listrik semakin meningkat. Dengan keadaan semakin menipisnya sumber energi gas tersebut, di dunia sekarang ini terjadi pergeseran dari penggunaan sumber energi tak terbarui menjadi energi terbarui, salah satu yang merupakan alternatif paling potensial adalah sel surya.

Sel surya berdasarkan perkembangan teknologi pembuatannya dapat dibedakan menjadi tiga yaitu pertama, sel surya yang terbuat dari silikon tunggal, dan silikon multi kristal. Kedua, sel surya tipe lapis tipis dan yang ketiga sel surya organik (*Dye Sensitized Solar Cell*). Sel surya konvensional berupa sambungan *p*-

n junction yang terbuat dari bahan semikonduktor seperti silikon, masih mahal untuk dikembangkan karena menggunakan teknologi yang canggih. Hingga ditemukan oleh Gratzel yaitu sel surya organik, DSSC sebagai sel surya dengan dye sensitizer dari bahan organik dapat dikembangkan berbiaya murah serta fabrikasi mudah.

Beberapa penelitian yang pernah dilakukan, pewarna dari senyawa *ruthenium complex* dapat mencapai efisiensi 11-12% (Rahmat, 2013). Walaupun DSSC menggunakan *ruthenium complex* telah mencapai efisiensi yang cukup tinggi, namun dye jenis ini cukup sulit untuk disintesa dan *ruthenium complex* komersil berharga mahal. Alternatif lain yaitu penggunaan dye dari tumbuhan, khususnya dye antosianin. Antosianin ini yang menyebabkan warna merah dan ungu pada banyak buah dan bunga. Warna tersebut dikarenakan susunan ikatan rangkap terkonjugasinya yang panjang, sehingga dari adanya susunan itu membuat zat antosianin mampu menyerap cahaya pada rentang cahaya tampak. Selain itu, penggunaan zat warna alami juga ramah lingkungan dan biaya produksinya relatif lebih murah. Maka dari itu diperlukan adanya penelitian yang lebih lanjut pada berbagai bahan organik agar diperoleh efisiensi DSSC yang tinggi dan menghasilkan daya yang lebih besar, serta mampu menyerap spektrum cahaya yang lebar dan cocok dengan pita energi TiO_2 (Rahman, 2013). Dengan alasan tersebut, penelitian berkembang ke arah pencarian pewarna alami yang diekstrak dari bunga, daun dan buah-buahan. Salah satu tanaman yang memiliki banyak manfaat dan ramah lingkungan yaitu tanaman pacar air.

Tanaman pacar air (*Impatiens balsamina*) adalah tanaman yang menyukai tempat teduh dan lembab, memiliki banyak manfaat baik pada biji, bunga, daun maupun akarnya. Hal ini berkaitan dengan kandungan kimia yang terkandung didalamnya yaitu antocyanin, dekophinidin, quereetin, pelargonidin, malviding, kaemferol dan cyaniding monoglycolside, (Melinda, 2010), kandungan ini memegang peranan penting untuk pewarna alami yang digunakan sebagai *sensitizer* pada DSSC .

Telah dilakukan penelitian sebelumnya oleh Aidil Fitri, Meika (2009) tentang performasi *Dye Sensitized Solar Cell* pada kaca LCD dengan sensitizer dari bunga pacar air merah (*Impatiens Balsamina*) dengan efisiensi yang dihasilkan pada penggunaan kaca LCD dan TCO dalam penelitian ini masing-masing 0,002 % dan 0,028%.

Berdasarkan uraian di atas maka akan dilakukan Perbandingan Efisiensi *Dye Sensitized Solar Cell* (DSSC) Dari Ekstrak Daun Pacar Air, Ekstrak Bunga Pacar Air Merah Dan Ungu (*Impatiens Balsamina Linn*) Sebagai *Dye Sensitizer*.

1.2 Rumusan Masalah

Adapun rumusan masalah pada penelitian ini yaitu seberapa besar Perbandingan Efisiensi *Dye Sensitized Solar Cell* (DSSC) Dari Ekstrak Daun Pacar Air, Ekstrak Bunga Pacar Air Merah Dan Ungu (*Impatiens Balsamina Linn*) Sebagai *Dye Sensitizer*?

1.3 Tujuan Penelitian

Tujuan yang akan dicapai pada penelitian ini yaitu untuk mengetahui seberapa besar Perbandingan Efisiensi *Dye Sensitized Solar Cell* (DSSC) Dari Ekstrak Daun Pacar Air, Ekstrak Bunga Pacar Air Merah Dan Ungu (*Impatiens Balsamina Linn*) Sebagai *Dye Sensitizer*.

1.4 Ruang Lingkup

Dalam penelitian ini ada beberapa ruang lingkup permasalahan yang akan diteliti yaitu :

1. Jenis substrat yang digunakan pada penelitian ini adalah ITO (*Indium Transparent Oxide*).
2. Material Semikonduktor yang digunakan adalah *titanium dioksida* (TiO_2) sebagai Elektroda.
3. Elektrolit yang digunakan adalah iodine (I^-) dan (I^{3-}) sebagai pasangan redoks dalam pelarut
4. Katalis counter elektroda yang digunakan adalah Carbon
5. *Dye Sensitizer* yang digunakan adalah dari ekstrak daun dan bunga pacar air (*Impatiens balsamina linn*)
6. Metode deposisi pelapisan elektroda dan counter elektroda yang dilakukan adalah konvensional dan spin coating
7. Uji Kimia yang dilakukan Ekstraksi bahan, Uji Uv-vis dan uji SEM

8. Pengukuran variabel-variabel fisis yang dilakukan adalah arus, tegangan, suhu, kelembaban dan Intensitas cahaya.

1.5 Manfaat Penelitian

Manfaat yang akan diperoleh dari penelitian ini yaitu :

1. Memberikan informasi tentang cara pembuatan *Dye Sensitized Solar Cell* sebagai sarana alternatif dalam pemanfaatan energi dari sinar matahari sebagai energi yang terbaharukan.
2. Menghasilkan sel surya dengan memanfaatkan bahan-bahan organik yang ramah lingkungan, murah, dan mudah diperoleh di lingkungan sekitar.
3. Memberikan informasi tambahan kepada masyarakat mengenai kegunaan pacar air (*Impatiens balsamina*) tidak hanya sekedar digunakan sebagai bahan obat-obatan.

BAB II

TINJAUAN TEORETIS

2.1 Perspektif Islam

Salah satu nikmat Allah swt bagi manusia adalah diciptakannya matahari. Matahari telah disiapkan dan dipersembahkan oleh Allah swt dengan berbagai manfaat dalam kehidupan di dunia. Hal ini sesuai dengan firman Allah swt dalam Q.S. Yunus (10) : 5 yang berbunyi

هُوَ الَّذِي جَعَلَ الشَّمْسُ ضِيَاءً وَالْقَمَرَ نُورًا وَقَدَرَهُ مَنَازِلَ لِتَعْلَمُوا عَدَدَ السِّنِينَ
وَالْحِسَابَ مَا خَلَقَ اللَّهُ ذَلِكَ إِلَّا بِالْحَقِّ يُفَصِّلُ الْآيَاتِ لِقَوْمٍ يَعْلَمُونَ ﴿٥﴾

Terjemahnya:

Dia-lah yang menjadikan matahari bersinar dan bulan bercahaya dan ditetapkan-Nya manzilah-manzilah (tempat-tempat) bagi perjalanan bulan itu, supaya kamu mengetahui bilangan tahun dan perhitungan (waktu). Allah tidak menciptakan yang demikian itu melainkan dengan hak [669]. dia menjelaskan tanda-tanda (kebesaran-Nya) kepada orang-orang yang Mengetahui. (QS. Yunus : 5) (Departemen Agama RI, 2013 : 208).

[669] Maksudnya: Allah menjadikan semua yang disebutkan itu bukanlah dengan percuma, melainkan dengan penuh hikmah.

Menurut Tafsir Ibnu Qatsir, maksud dari firman Allah “ yaitu Allah telah memberi kabar tentang ciptaan-Nya berupa tanda-tanda yang menunjukkan atas kekuasaan-Nya dan keagungan kerjaan-Nya. Sesungguhnya Allah menjadikan cahaya yang memancar dari matahari sebagai sinar dan menjadikan cahaya

bulan sebagai penerang. Yang ini merupakan sinar matahari dan yang itu adalah cahaya bulan, keduanya berbeda dan tidak serupa (antara matahari dan bulan). Dan Allah menjadikan kekuasaan matahari pada siang hari dan kekuasaan bulan pada malam hari.

Ayat ini menjelaskan bahwa Allah telah menciptakan matahari dan bulan yang muncul bergantian. Dengan pergantian inilah manusia dapat mengetahui pergantian hari, bulan dan juga tahun. Tanpa matahari maka hancur pulalah semua kehidupan di dunia ini. Semua makhluk hidup di muka bumi baik itu tumbuhan, binatang, maupun manusia pasti membutuhkan matahari dalam melangsungkan kehidupannya.

Ayat di atas juga menjelaskan bahwa Allah swt telah menjadikan matahari bersinar dan bulan bercahaya. Matahari yang bersinar seperti lantera dalam kehidupan telah menjadi sumber panas dan energi yang dapat menggerakkan semua makhluk hidup ciptaan Allah swt. Sedangkan bulan bagaikan cermin yang memantulkan cahaya matahari yang jatuh kepadanya dan menerangi kegelapan dengan sinar tersebut. Hal ini juga disebutkan dalam Q.S Nuh (71) : 16 yang berbunyi :

وَجَعَلَ الْقَمَرَ فِيهِنَّ نُورًا وَجَعَلَ الشَّمْسُ سِرَاجًا ﴿١٦﴾

Terjemahnya:

Dan Allah menciptakan padanya bulan sebagai cahaya dan menjadikan matahari sebagai pelita. (Q.S Nuh : 16) (Departemen Agama RI, 2013: 570).

Menurut Tafsir Ibnu Qatsir maksud dari firman Allah “ *ada perbedaan antara keduanya dalam cahaya, dan Dia menjadikan masing-masing dari keduanya sesuai ketentuannya, untuk diketahui malam dan siang dengan terbit dan terbenamnya matahari. Dan Dia juga menetapkan bagi bulan manzilah (tempat-tempat peredaran) dan bintang yang keduanya mempunyai perbedaan cahaya, terkadang cahayanya bertambah sampai puncak (purnama), kemudian mulai surut kembali hingga tidak tampak. Yang demikian itu untuk menunjukkan perjalanan bulan dan tahun.*

Ayat ini membedakan antara yang dipancarkan oleh matahari dan yang dipantulkan oleh bulan. Cahaya yang dipancarkan oleh matahari disebut diya (sinar) karena sinar memancarkan tingkat kepanasan yang sangat tinggi. Hal ini berbeda dengan nur (cahaya) bulan yang dingin dan tidak memiliki suhu karena merupakan pantulan dari sinar matahari.

Allah swt juga telah menciptakan alam semesta dengan sebaik-baiknya, materi alam semesta terutama bumi dan seisinya secara khusus telah dirancang untuk mendukung kehidupan manusia, tergantung bagaimana manusia bisa menggunakan akal dan usahanya untuk memanfaatkan apa yang telah Allah swt

berikan. Pacar air merupakan salah satu dari sekian banyak jenis tumbuhan yang ada di bumi, tanaman ini sangat banyak ditemukan namun beberapa orang masih belum mengetahui manfaat dari tanaman ini sehingga pemeliharaan tanaman ini masih kurang maksimal, hal ini telah dijelaskan dalam Al-quran surah Ali Imran ayat 191 :

الَّذِينَ يَذْكُرُونَ اللَّهَ قِيَمًا وَقُعُودًا وَعَلَىٰ جُنُوبِهِمْ وَيَتَفَكَّرُونَ فِي خَلْقِ السَّمَوَاتِ
وَالْأَرْضِ رَبَّنَا مَا خَلَقْتَ هَذَا بَطْلًا سُبْحَنَكَ فَقِنَا عَذَابَ النَّارِ ﴿١٩١﴾

Terjemahnya:

(yaitu) orang-orang yang mengingat Allah sambil berdiri atau duduk atau dalam keadaan berbaring dan mereka memikirkan tentang penciptaan langit dan bumi (seraya berkata): "Ya Tuhan kami, tiadalah Engkau menciptakan Ini dengan sia-sia, Maha Suci Engkau, Maka peliharalah kami dari siksa neraka. (QS Ali Imran:191) (Departemen Agama RI, 2010 : 50).

Menurut Tafsir Ibnu Qatsir, maksud dari firman Allah : “ *Ya Rabb kami, tiadalah engkau menciptakan ini dengan sia-sia*” artinya, Engkau tidak menciptakan semuanya ini dengan sia-sia, tetapi dengan penuh kebenaran, agar Engkau memberikan balasan kepada orang-orang yang lebih baik (surga). Kemudian mereka menyucikan Allah dari perbuatan sia-sia dan penciptaan yang batil seraya berkata “*maha suci Engkau*” yakni dari menciptakan sesuatu yang sia-sia “ *maka peliharalah kami dari siksa api neraka* “ maksudnya, wahai Rabb yang menciptakan makhluk ini dengan sungguh-sungguh dan adil. Wahai Dzat yang jauh dari kekurangan, aib dan kesia-siaan, peliharalah kami dari adzab neraka

dengan daya dan kekuatan-Mu. Dan berikanlah taufik kepada kami dalam menjalankan amal shalih yang dapat mengantarkan kami ke surga serta menyelamatkan kami dari adzab-Mu yang sangat pedih.

Allah swt pada ayat 191 surah Ali Imran mengajak manusia untuk berpikir dan merenungi tentang penciptaan langit-langit dan bumi. Kemudian pada ayat berikutnya Allah swt menjelaskan hasil dan buah dari berpikir ini. Ayat ini menjelaskan tentang keesaan Allah swt dan menyatakan bahwa apabila manusia memikirkan dengan cermat dan menggunakan akalanya terkait dengan proses penciptaan langit-langit dan bumi, silih bergantinya siang dan malam, maka ia akan menemukan tanda-tanda jelas atas kekuasaan Allah swt maha karya dan rahasia-rahasia yang menakjubkan, selalu ingat Allah swt dalam segala keadaan, baik waktu berdiri, duduk, maupun berbaring. Setiap waktunya diisi untuk memikirkan keajaiban-keajaiban yang terdapat dalam ciptaan-Nya yang menggambarkan kesempurnaan-Nya. Maka dari berpikir inilah manusia akan tahu bahwa segala sesuatu yang diciptakan Allah swt di muka bumi ini tidak ada satupun yang sia-sia, termasuk dalam pemanfaatan tanaman pacar air.

Tumbuhan khususnya daun memberikan banyak manfaat bagi manusia. Hal ini telah tercantum dalam Al-Qur'an surah Yasiin ayat 80:

الَّذِي جَعَلَ لَكُم مِّنَ الشَّجَرِ الْأَخْضَرِ نَارًا فَإِذَا أَنتُم مِّنْهُ تُوقِدُونَ ﴿٨٠﴾

Terjemahnya :

“Yaitu Tuhan yang menjadikan untukmu api dari kayu yang hijau, Maka tiba-tiba kamu nyalakan (api) dari kayu itu”. (QS Yasiin:80) (Departemen Agama RI, 2010 : 445).

Menurut Tafsir Ibnu Qatsir, maksud dari Firman Allah: “Yaitu , rabb yang memulai penciptaan pohon ini dari air, hingga menjadi hijau indah, berbuah dan berbunga, kemudian Dia megulangnya hingga menjadi kayu-kayu yang kering untuk menyalakan api. Seperti itu pula Dia melakukan apa saja yang dikehendaki-Nya, tidak ada satupun yang mampu mencegah-Nya.”yaitu dari semua yang diciptakan Allah swt di muka bumi ini tidak ada satupun yang sia- sia bahkan dari hal – hal kecil sekalipun tergantung bagaimana manusia menggunakan ilmunya dan memanfaatkan sumber daya yang ada untuk menciptakan hal baru yang lebih indah dan lebih bermanfaat lagi.

Berbagai macam tanaman dapat tumbuh di bumi ada pula yang mengalami perubahan warna daun selama proses pertumbuhannya demikian juga dengan beraneka macamnya warna bunga, padahal semuanya berasal dari satu zat alam yang sama yaitu air, tetapi menghasilkan tumbuh-tumbuhan dan buah yang beraneka macam warna dan rasa yang tidak terhitung. Pemanfaatannya pun tiada henti mulai dari tumbuh , berbunga, hingga berbuah sampai pada kayu dari tanaman itu sendiri. Sesungguhnya dalam hal-hal seperti itu terdapat tanda-tanda kebesaran Allah bagi orang yang menyadarinya. Hal itu termasuk tanda-tanda

yang sangat besar menunjukkan adanya pelaku yang bebas berbuat, yang dengan kekuasaan-Nya dapat membuat sesuatu yang beraneka ragam dan menjadikannya sesuai dengan keinginan-Nya. Oleh sebab itu, dalam ayat ini Allah swt berfirman"“Yaitu Tuhan yang menjadikan untukmu api dari kayu yang hijau, Maka tiba-tiba kamu nyalakan (api) dari kayu itu". (Ibnu Qatsir, 2008: 50-51).

2.2 Sel Surya

Sel surya adalah pengubahan energi matahari menjadi energi listrik. Sel surya pertama kali dikembangkan oleh Grätzel sehingga disebut juga sel Grätzel. Sel surya berdasarkan perkembangan teknologi saat ini dan bahan pembuatannya dapat dibedakan menjadi tiga yaitu pertama, sel surya yang terbuat dari silikon tunggal, dan silikon multi kristal. Kedua, sel surya tipe lapis tipis dan yang ketiga sel surya organik *Dye Sensitized Solar Cell* (DSSC). Sel surya konvensional berupa sambungan *p-n junction* yang terbuat dari bahan semikonduktor seperti silikon, masih mahal untuk dikembangkan karena menggunakan teknologi yang canggih. Hingga Gratzel menemukan sel surya organik, DSSC sebagai sel surya dengan dye sensitizer dari bahan organik dapat dikembangkan berbiaya murah serta fabrikasi mudah (Zahrok dkk, 2015).

Beberapa kelebihan dari sel surya ini adalah tanpa menggunakan alat yang begitu rumit dan mahal sehingga biaya fabrikasinya tergolong lebih murah. Bentuk umum dari struktur ini berbentuk sandwich, terdiri dari TiO_2 terserap dye dan elektroda lawan diapit oleh elektrolit. Proses sel surya ini sangat berbeda dengan

sel surya berbahan dasar silikon, pada sel surya yang menggunakan dye sebagai penangkap cahaya foton, foton tersebut melekat dan bekerja pada permukaan partikel TiO_2 yang diserap oleh dye. Peran dye dalam hal ini sebagai donor elektron yang dibangkitkan ketika menyerap cahaya, seperti fungsi klorofil pada proses fotosintesis, (Susanti dkk, 2014).

Cara kerja sel surya adalah dengan memanfaatkan teori cahaya sebagai partikel. Sebagaimana diketahui bahwa cahaya baik yang tampak maupun yang tidak tampak memiliki dua buah sifat yaitu dapat sebagai gelombang dan dapat sebagai partikel yang disebut dengan *photon*. Penemuan ini pertama kali diungkapkan oleh Einstein pada tahun 1905. Energi yang dipancarkan oleh sebuah cahaya dengan panjang gelombang λ dan frekuensi *photon* V . Energi solar atau radiasi cahaya terdiri dari pembiasan foton-foton yang memiliki tingkat energi yang berbeda-beda. Perbedaan tingkat energi dari foton cahaya inilah yang akan menentukan panjang gelombang dari spektrum cahaya. Ketika foton mengenai permukaan suatu sel *photovoltaik* (PV), maka foton tersebut dapat dibiaskan, diserap, ataupun diteruskan menembus sel PV. Foton yang terserap oleh sel PV inilah yang akan memicu timbulnya energi listrik (Zamrani, 2013).

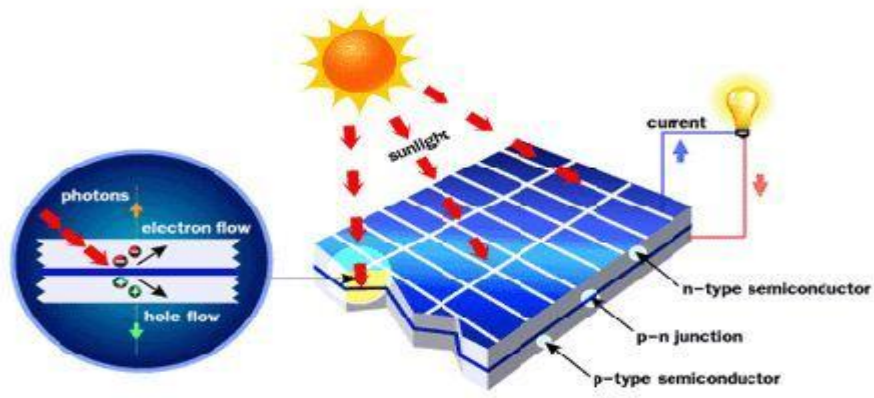

Gambar 2.1 sel surya

Sumber: <https://www.google.com/gambar+dssc>

Pada dasarnya mekanisme konversi energi cahaya terjadi akibat adanya perpindahan elektron bebas di dalam suatu atom. Konduktifitas elektron atau kemampuan transfer elektron dari suatu material terletak pada banyaknya elektron valensi dari suatu material. Sel surya pada umumnya menggunakan material semikonduktor sebagai penghasil elektron bebas. Material semikonduktor adalah suatu padatan (solid) dan seperti logam, konduktifitas elektriknya juga ditentukan oleh elektron valensinya. Namun, berbeda dengan logam yang konduktifitasnya menurun dengan kenaikan temperatur, material semikonduktor konduktifitasnya akan meningkat secara signifikan (shah , A. Et.al., 1999) dalam jurnal (zamrani, 2013).

2.3 Dye Sensitized Solar Cell (DSSC)

Dye sensitized solar cell (DSSC) adalah sel surya yang berbasis fotoelektrokimia, dan merupakan sel surya generasi ketiga yang menjadi terobosan baru dalam pembuatan sel surya yang murah dengan kinerja tinggi. DSSC muncul seiring dengan perkembangan nanoteknologi yang beberapa tahun ke depan akan menjadi sangat penting bagi kehidupan manusia. Sel surya ini pertama kali ditemukan oleh Michael Gratzel dan Brian O'Regan pada tahun 1991 dan dikenal sebagai Gratzel Cells. Efisiensi DSSC masih lebih rendah dari efisiensi sel surya silikon yang dapat mencapai 17-25% (Hardeli dkk, 2013).

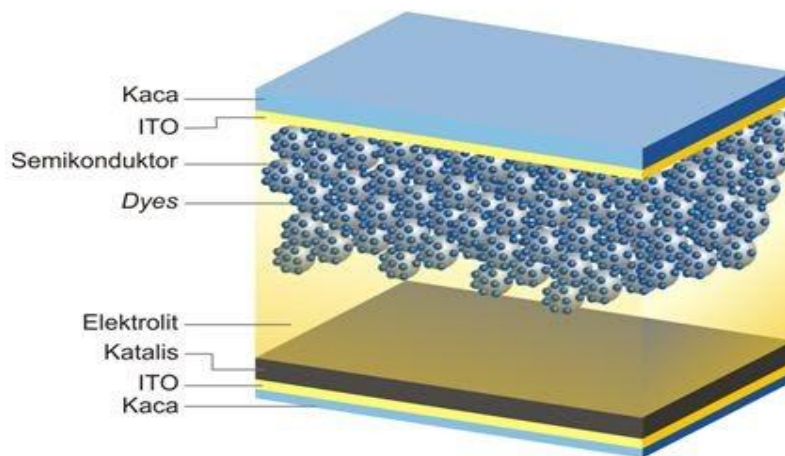

Gambar 2.2 Struktur Dye Sensitized Solar Cell (DSSC)

Sumber: <https://www.google.com/gambar+dssc>

Dye sensitized solar cell (DSSC) memiliki struktur sandwich yang tersusun dari beberapa komponen lain yaitu material organik dye, semikonduktor oksida,

elektrolit dan substrak, substrak terbuat dari kaca konduktif. Dalam DSSC perwarna alami sebagai sensitizer memainkan peran kunci untuk menyerap foton dari sinar matahari atau lampu dan mengubahnya menjadi arus listrik.

Pada DSSC saat terjadi proses absorpsi cahaya oleh molekul zat warna, Molekul zat warna yang menyerap cahaya matahari tersebut akan mengalami eksitasi elektron. Elektron yang tereksitasi tersebut langsung terinjeksi menuju semikonduktor nanokristal anorganik yang mempunyai *band-gap* yang lebar. Salah satu semikonduktor anorganik yang mempunyai *band-gap* lebar serta sering digunakan adalah Titanium dioksida (TiO_2). Hal ini dikarenakan TiO_2 relatif mudah, inert, dan juga tidak beracun, sehingga lebih aman digunakan dalam aplikasinya (Gratzel, 2003) dalam jurnal (Hardeli dkk, 2013).

2.4 Material DSSC

Material penyusun Dye Sensitized Solar Cell (DSSC) antara lain elektroda kerja yang terdiri dari substrat kaca Indium Tin Oxide (ITO), Titanium Dioxide (TiO_2), dye alami dan elektroda pembanding (elektroda karbon) yang terdiri dari substrat dan karbon/grafit, dan elektrolit diantara kedua elektroda. (Kumara dan Gontjang, 2012)

2.4.1 Substrat DSSC

Substrat yang digunakan pada DSSC yaitu jenis TCO (*Transparent Conductive Oxide*) yang merupakan kaca transparan konduktif. Material substrat itu sendiri berfungsi sebagai badan dari sel surya dan lapisan konduktifnya

berfungsi sebagai tempat muatan mengalir. Material yang umumnya digunakan yaitu flourine-doped tin oxide (SnF atau FTO) dan Indium Tin Oxide (ITO). FTO dan ITO paling sering digunakan sebagai DSSC, dimana proses sintering lapisan oksida pada substrat di suhu 450-500 °C, material-material tersebut memiliki konduktivitas yang baik dan tidak mengalami defect atau cacat pada rentang suhu tersebut. (Halme, 2002) dalam jurnal (Rukmini, 2012. Hal : 11)

2.4.2 Zat Pewarna (Dye)

Proses fotosintesis pada tumbuhan telah membuktikan adanya senyawa pada tumbuhan yang dapat digunakan sebagai dye. Zat-zat tersebut ditemukan pada daun atau buah, yaitu antosianin, klorofil, dan xantofil. Peneliti telah membuktikan bahwa klorofil dan xantofil dapat tereksitasi dengan adanya penyinaran pada penyerapan *dyes*. (Wang Song, dkk. 2007) dalam jurnal (Kumara, 2012)

2.4.3 Elektroda

Elektroda yang terdapat pada DSSC adalah suatu bahan oksida semikonduktor yang tahan terhadap sifat korosi. Semikonduktor yang sering digunakan adalah TiO_2 . TiO_2 merupakan bahan semikonduktor yang bersifat inert, stabil terhadap fotokorosi dan korosi oleh bahan kimia. Lapisan TiO_2 memiliki bandgap yang tinggi ($>3\text{eV}$) dan memiliki transmisi optik yang baik.

Penggunaan TiO_2 diantaranya untuk manufaktur elemen optik. (Sahat, 2011). Selain itu TiO_2 berpotensi pada aplikasi divais elektronik seperti DSSC

dan sensor gas. Untuk aplikasinya pada DSSC, TiO_2 yang digunakan umumnya berfasa anatase karena mempunyai kemampuan fotoaktif yang tinggi. TiO_2 dengan struktur nanopori yaitu ukuran pori dalam skala nano akan menaikkan kinerja sistem karena struktur nanopori mempunyai karakteristik luas permukaan yang tinggi sehingga akan menaikkan jumlah dye yang teradsorp yang implikasinya akan menaikkan jumlah cahaya yang terabsorb. (Kumara, 2012)

2.4.4 Elektrolit

Menurut (Septina, dkk. 2007) mengatakan bahwa Elektrolit yang digunakan pada DSSC terdiri dari iodine (I^-) dan triiodide (I_3^-) sebagai pasangan redoks dalam pelarut. Karakteristik ideal dari pasangan redoks untuk elektrolit DSSC yaitu,:

1. Potensial redoksnya secara termodinamika berlangsung sesuai dengan potensial redoks dari dye untuk tegangan sel yang maksimal.
2. Tingginya kelarutan terhadap pelarut untuk mendukung konsentrasi yang tinggi dari muatan pada elektrolit.
3. Pelarut mempunyai koefisien difusi yang tinggi untuk transportasi massa yang efisien.
4. Tidak adanya karakteristik spektral pada daerah cahaya tampak untuk menghindari absorpsi cahaya daatng pada elektrolit.
5. Kestabilan yang tinggi baik dalam bentuk tereduksi mauun teroksidasi.
6. Mempunyai reversibilitas tinggi.

7. Inert terhadap komponen lain pada DSSC.

2.4.5 Katalis Elektroda Carbon

Katalis dibutuhkan untuk mempercepat kinetika reaksi proses reduksi triiodide pada ITO. Platina, material yang umum digunakan sebagai katalis pada berbagai aplikasi, juga sangat efisien dalam aplikasinya pada DSSC. Sebagai alternatif, Kay & Gratzel mengembangkan desain DSSC dengan menggunakan counter elektroda karbon sebagai lapisan katalis. Karena luas permukaannya yang tinggi, counter elektroda karbon mempunyai keaktifan reduksi triiodide yang menyerupai elektroda platina. (Rukmini, 2012)

2.5 Prinsip Kerja Dye Sensitized Solar Cell (DSSC)

Pada DSSC *dye* berfungsi sebagai donor elektron yang menyebabkan timbulnya hole saat molekul *dye* terkena sinar matahari. Sehingga *dye* dapat dikatakan sebagai semikonduktor tipe-p. Ketika molekul *dye* terkena sinar matahari, elektron *dye* tereksitasi dan masuk ke daerah tereduksi yaitu lapisan titanium dioksida. (Tobin, dkk. 2009) dalam jurnal Studi Awal Fabrikasi *Dye Sensitized Solar Cell* (Dssc) Menggunakan Ekstraksi Bunga Sepatu (*Hibiscus Rosa Sinensis L*) Sebagai *Dye Sensitizer* Dengan Variasi Lama Absorpsi *Dye* (wulandari, dkk. 2012)

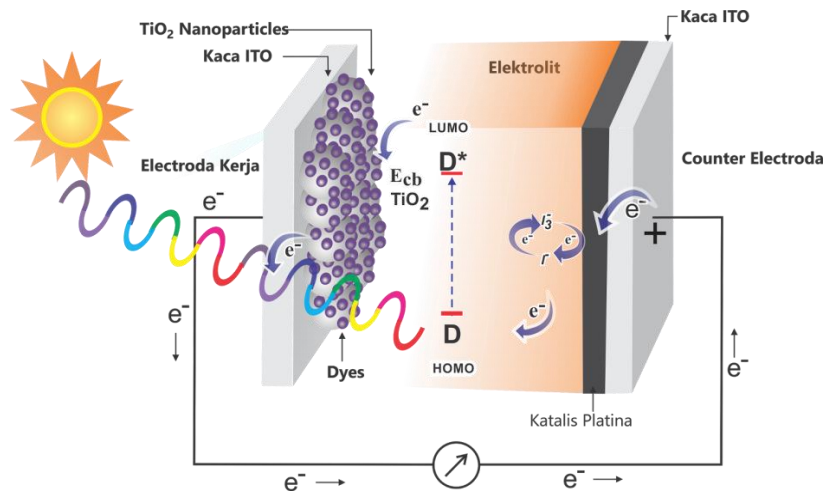

Gambar 2.3 : Prinsip Kerja Dye Sensitized Solar Cell (DSSC)

Sumber: <http://3.bp.blogspot.com/Schematic%2BEnergy%2BDiagram%2>

Prinsip kerja pada DSSC secara skematik ditunjukkan pada gambar 2.3, sedangkan proses yang terjadi di dalam DSSC dapat dijelaskan sebagai berikut (Wang L, dkk 2006 dalam Jurnal Henni dkk. 2012) :

- a. Ketika foton dari sinar matahari menimpa elektroda kerja pada DSSC, energi foton tersebut diserap oleh larutan dye yang melekat pada permukaan partikel TiO₂. Sehingga elektron dari dye mendapatkan energi untuk dapat tereksitasi (D^{*}).



- b. Elektron yang tereksitasi dari molekul dye tersebut akan diinjeksikan ke pita konduksi TiO₂ dimana TiO₂ bertindak sebagai akseptor/kolektor elektron. Molekul dye yang ditinggalkan kemudian dalam keadaan teroksidasi (D⁺).



- c. Selanjutnya elektron akan ditransfer melewati rangkaian luar menuju elektroda pembanding (elektroda karbon).
- d. Elektrolit redoks biasanya berupa pasangan iodide dan triiodide (I^-/I_3^-) yang bertindak sebagai mediator elektron sehingga dapat menghasilkan proses siklus dalam sel. Triiodida dari elektrolit yang terbentuk akan menangkap elektron yang berasal dari rangkaian luar dengan bantuan molekul karbon sebagai katalis.
- e. Elektron yang tereksitasi masuk kembali ke dalam sel dan bereaksi dengan elektrolit menuju dye teroksidasi. Elektrolit menyediakan elektron pengganti untuk molekul dye teroksidasi. Sehingga dye kembali ke keadaan awal dengan persamaan reaksi.



Tegangan yang dihasilkan oleh sel surya TiO_2 tersensitisasi dye berasal dari perbedaan tingkat energi konduksi elektroda semikonduktor TiO_2 dengan potensial elektrokimia pasangan elektrolit redoks (I^-/I_3^-). Sedangkan arus yang dihasilkan dari sel surya ini terkait langsung dengan jumlah foton yang terlibat dalam proses konversi dan bergantung pada intensitas penyinaran serta kinerja dye yang digunakan (Wang L, dkk 2006 dalam Jurnal Henni dkk. 2012).

2.6 Metode Dye Sensitized Solar Cell (DSSC)

a. Konvensional (Doctor Blade)

Teknik ini adalah teknik yang paling sering digunakan. Pertama kali yang harus dilakukan adalah membentuk bingkai area TiO_2 yang akan dideposisikan

pada substrat dengan menggunakan *scotch tape* yang berguna mengontrol ketebalan dari TiO_2 . Kemudian dengan menggunakan *rod glass* untuk meratakan TiO_2 pada substrat, dimulai dari ujung bingkai. Namun, sedikit sulit untuk mengontrol keseragaman ketebalan lapisan TiO_2 . Karena ketebalan dari lapisan TiO_2 bergantung pada banyaknya larutan TiO_2 yang dideposisikan pada substrat dan gerakan *rod glass*. Biasanya lapisan lebih tebal di tempat pertama kali kita mengaplikasikan TiO_2 .

b. Spin Coating

Teknik ini memanfaatkan fenomena reaksi gaya sentripetal yang mengarah keluar pada benda berputar. Gaya setripetal adalah suatu benda bergerak melingkar maka benda akan mengalami gaya yang arahnya menuju ke pusat lingkaran. Besar kecilnya gaya sentripetal yang bekerja pada gel dipengaruhi oleh laju putaran *spin-coater*. Sel surya disinari oleh cahaya yang memiliki energi photon lebih besar dari energi band gap material tersebut, maka akan terbentuk pasangan elektron – hole. Jika sinar datang memiliki intensitas I dan frekuensinya f jatuh pada permukaan solar sel dengan sensitif area A , maka seluruh cahaya yang diserap oleh solar sel akan menghasilkan pasangan elektron –hole dengan efisiensi kuantum η . Pengukuran arus dan tegangan dengan hasil dari pengukuran tersebut adalah efek fotovoltaiik yang memanfaatkan cahaya dari sinar foton (Susanthi dkk, 2014).

2.7 Efisiensi Dan Stabilitas Solar Cell

Penentuan efisiensi DSSC dilakukan dengan metode kurva arus dan tegangan. Tujuannya adalah untuk mengetahui keefektifan dari suatu susunan komponen DSSC dalam mengubah energi matahari menjadi energi listrik yang dinyatakan dalam persen. Pengujian sel surya dilakukan dengan menghubungkan sel surya pada potensiometer dengan nilai resistansi yang diubah-ubah. Variasi nilai resistansi dibutuhkan dalam pengukuran efisiensi DSSC. (Prestyana, dkk. 2010).

Daya listrik yang dihasilkan sel surya ketika mendapat cahaya diperoleh dari kemampuan perangkat sel surya tersebut untuk memproduksi tegangan dan arus. Kemampuan ini direpresentasikan dalam kurva arus tegangan (I-V) ditunjukkan pada gambar berikut ini:

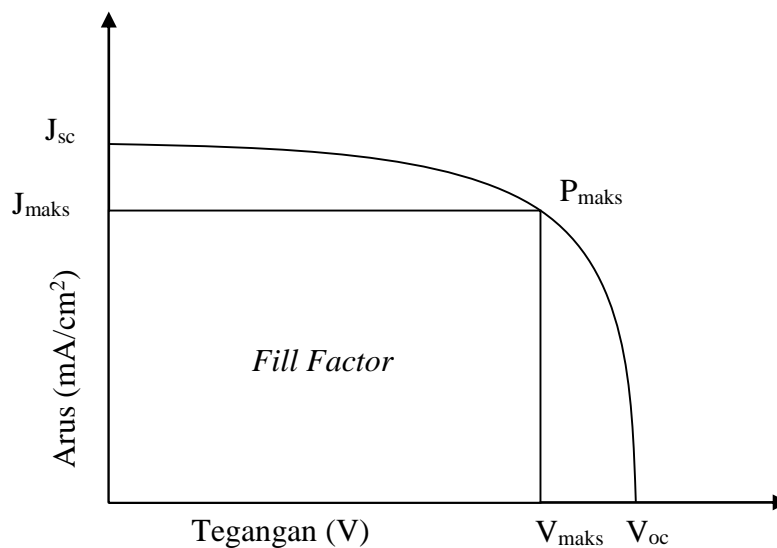

Gambar. 2.4 kurva I-V sel surya

Efisiensi sel surya yang merupakan perbandingan kuantitatif dari daya maksimum yang dihasilkan sel (P_{max}) dengan daya dari cahaya yang datang (P_{cahaya}) dapat ditentukan dengan persamaan (Cari. Dkk,2013). Efisiensi adalah sifat terpenting yang menjadi tolak ukur performa pada sebuah perangkat sel surya. Karakteristik penting lainnya dari sel surya yaitu *fill factor* (FF), dengan persamaan

$$FF = \frac{J_{maks} V_{maks}}{J_{sc} \cdot V_{oc}} \quad (2.4)$$

Keterangan : FF = Fill Factor

J_{maks} = kerapatan arus maksimum (mA/cm^2)

V_{maks} = tegangan maksimum (V)

J_{sc} = kerapatan arus saat kondisi short circuit (mA/cm^2)

V_{oc} = tegangan pada saat kondisi open circuit (V)

Dengan menggunakan fill factor maka daya maksimum dari sel surya didapat dari persamaan:

$$P_{out} = V_{oc} \cdot J_{sc} \cdot FF \quad (2.5)$$

Keterangan : P_{out} = daya yang dihasilkan sel (mW/cm^2)

J_{sc} = kerapatan arus saat kondisi short circuit (mA/cm^2)

V_{oc} = tegangan pada saat kondisi open circuit (V)

Sehingga efisiensi sel surya yang didefinisikan sebagai daya yang dihasilkan dari sel (P_{out}) dibagi dengan daya dari cahaya yang datang (P_{in}) yang merupakan daya dari matahari dengan intensitas sekitar 1000 W/m^2 atau 100 mW/cm^2 :

$$\eta = \frac{P_{out}}{P_{in}} \times 100 \quad (2.6)$$

Dimana :

η : Efisiensi (%)

P_{out} : daya yang dihasilkan sel (mW/cm^2)

P_{in} : daya dari intensitas cahaya matahari (mW/cm^2)

Nilai efisiensi ini yang menjadi ukuran global dalam menentukan kualitas performansi sel surya. Oleh karena itu, standar kondisi pengukuran harus dikembangkan sejalan dengan pengujian sel surya di laboratorium (Gontjang dan Maya, 2012). Kondisi standar yang telah digunakan untuk menguji sel surya adalah kualitas iluminasi AM . 1. 5 dengan intensitas cahaya 1000 W/m^2 atau 100 mW/cm^2 , distribusi spektrum dari pancaran matahari dan temperatur sel 25°C (Green Martin. A, 1986 dalam jurnal Henni, dkk : 2012).

2.8 Energi Band Gap

Salah satu semikonduktor ber-band gap lebar yang sering digunakan yaitu *Titanium Dioxide* (TiO_2). TiO_2 mempunyai selisih *band gap* lebar yaitu sebesar $3,2 \text{ eV}$ (energi celah) dengan rentang $-1,2 \text{ eV} - 2,0 \text{ eV}$. TiO_2 juga sering digunakan karena inert, tidak berbahaya, dan semikonduktor yang murah, selain memiliki

karakteristik optik yang baik. Namun untuk aplikasinya dalam DSSC, TiO_2 harus memiliki permukaan yang luas sehingga *dye* yang teradsorpsi lebih banyak yang hasilnya akan meningkatkan arus. Selain itu penggunaan bahan *dye* yang mampu menyerap spektrum cahaya yang lebarnya cocok dengan pita energi TiO_2 juga merupakan karakteristik yang penting. (Sahat, dkk. 2012)

Efisiensi maksimum suatu sel surya juga ditentukan oleh material apa yang digunakan sebagai material aktif sel surya tersebut. Material yang ideal harus mempunyai koefisien absorpsi cahaya yang tinggi agar cahaya yang datang bisa terserap secara signifikan, mempunyai energi gap (*band gap*) yang tepat untuk memaksimalkan absorpsi spektrum cahaya yang luas, dan juga harus membentuk junction p-n yang baik dengan material tipe n yang tepat.

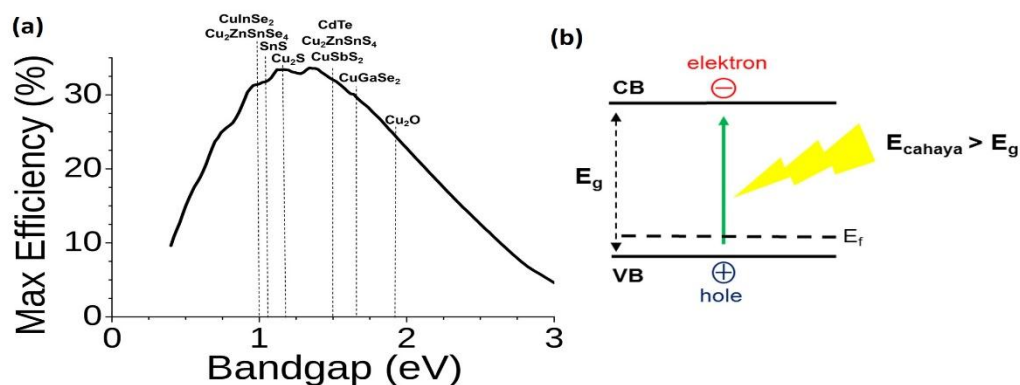

Gambar 2.5. (a) Efisiensi maksimum teoritis sel surya sebagai fungsi energi gap (*bandgap*) material. (b) Ilustrasi energi gap (E_g) di semikonduktor dimana energi cahaya (E_{cahaya}) yang lebih besar dari E_g akan mengakibatkan elektron loncat dari pita valensi (VB) ke pita konduksi (CB) untuk berpartisipasi dalam konduksi.

Sumber: <https://www.google.com/gambar+efisiensi+sel+surya>

Shockley dan Quisser pada tahun 1961 menerbitkan metoda untuk mengkalkulasi efisiensi maksimum sel surya sebagai fungsi energi gap (*bandgap*) material, metoda ini umum disebut sebagai “*Detailed balance*” (Gambar 2.5.a). Energi gap didefinisikan sebagai energi minimum yang dibutuhkan untuk elektron agar berpartisipasi dalam konduksi atau juga lebar energi dari pita valensi dan pita konduksi suatu material, seperti diilustrasikan pada (Gambar 2.5b). Efisiensi maksimum teoritik ini menggunakan beberapa asumsi yaitu mobilitas elektron yang berpartisipasi dalam konduksi dianggap tidak terbatas dan juga semua cahaya yang mempunyai energi diatas energi gap material tersebut akan diserap. Realitanya, ketidaksempurnaan struktur kristal suatu material (defect), karakteristik optikal dan elektrik bawaan material tersebut, dan kurang idelnya p-n junction yang dibentuk menyebabkan efisiensi lebih rendah dari teoritis (Shockley.1961 dalam Wikipedia).

2.9 Pacar Air (*Impatiens Balsamina Linn*)

Pacar air (*Impatiens balsamina L.*) adalah tanaman yang berasal dari Asia Selatan dan Asia Tenggara namun telah diperkenalkan ke Amerika pada abad ke-19. Tanaman ini adalah tanaman tahunan atau dua tahunan dan memiliki bunga yang berwarna putih, merah, ungu, atau merah jambu. Bentuk bunganya menyerupai bunga anggrek yang kecil. Tinggi tanaman ini bisa mencapai satu meter dengan batangnya yang tebal namun tidak mengayu dan daunnya yang bergerigi tepinya. Tanaman ini sangat disukai lebah dan serangga lain yang

membantu penyerbukannya. Walau demikian tanaman ini tidak dapat hidup di lingkungan yang kering. Berbagai bagian tanaman juga digunakan sebagai obat tradisional. Pacar air dapat hidup tanpa akar sebab batangnya bisa menghisap air tetapi apabila akarnya dihilangkan maka pacar air harus ditaruh di gelas penuh air atau yang lainnya. ([http:// www. wikipedia.com](http://www.wikipedia.com). di akses pada 12 des 2015).



Gambar 2.6 . Tanaman pacar air (*Balsamina Impatiens Linn*)

Senyawa kimia yang terkandung pada tumbuhan *Impatiens balsamina* L. adalah flavonoida, saponin, steroida, glikosida, klorofil dan antosianin (Adfa, 2007).

Flavonoida merupakan salah satu golongan fenol alam yang tersebar luas pada tumbuhan hijau dan mengandung 15 atom karbon dalam inti dasarnya, yang tersusun dalam konfigurasi C₆-C₃-C₆ Yaitu dua cincin aromatik yang

dihubungkan oleh satuan tiga karbon yang dapat atau tidak dapat membentuk cincin ketiga (Markham, 1988).

Saponin merupakan senyawa aktif permukaan, bersifat seperti sabun dan dapat dideteksi berdasarkan kemampuannya membentuk busa dan menghemolisis sel darah. Pembentukan busa yang mantap sewaktu mengekstraksi tumbuhan atau pada waktu memekatkan ekstrak tumbuhan merupakan bukti terpercaya akan adanya saponin (Harbone, 1987).

Steroid adalah triterpenoid yang kerangka dasarnya system cincin siklopentana perhidrofenantren. Uji yang biasa digunakan adalah reaksi Lieberman Bouchard yang dengan kebanyakan triterpen dan steroid memberikan warna hijau biru (Harbone, 1987).

Glikosida adalah suatu senyawa yang jika dihidrolisis akan menghasilkan bagian gula yang disebut glikon dan bagian bukan gula disebut aglikon. Gula yang dihasilkan biasanya adalah glukosa, ramnosa, dan lain sebagainya. Jika bagian gulanya adalah glukosa maka disebut glukosida, sedangkan jika bagian gulanya selain glukosa disebut glikosida.

Sebagian besar antosianin dalam bentuk glikosida, biasanya mengikat satu atau dua unit gula seperti glukosa, galaktosa, ramnosa, dan silosa. Sebagian besar antosianin berwarna kemerahan dalam larutan asam, tetapi menjadi ungu dan biru dengan meningkatnya PH yang akhirnya rusak dalam larutan alkali kuat (Saati, 2006).

Antosianin adalah senyawa yang mampu menyerap cahaya matahari dengan baik yang menyebabkan warna merah, orange, ungu, dan biru. Banyak terdapat pada bunga dan buah-buahan. Pelarut yang sering digunakan untuk mengekstrak antosianin adalah alkohol, etanol dan metanol, isopropanol, aseton atau dengan air (aquadest) yang dikombinasikan dengan asam, seperti asam klorida (HCL), asam aserat, asam format, atau asam askorbat (Saati, 2006).

Secara kimia semua antosianin merupakan turunan suatu struktur aromatik tunggal, yaitu sianidin. Saat molekul antosianin ini berinteraksi dengan TiO_2 terjadi adsorpsi sianidin ke permukaan TiO_2 , menggantikan OH^- dari struktur Ti(IV) yang berkombinasi dengan proton dari grup sianidin (Hardeli, 2013).

2.9.1 Klorofil Sebagai Dye

Klorofil adalah pigmen pemberi warna hijau pada tumbuhan. Senyawa ini yang berperan dalam proses fotosintesis tumbuhan dengan menyerap dan mengubah tenaga cahaya menjadi tenaga kimia. (Nygren dalam Kumara, 2012). Pigmen ini menghasilkan warna hijau, diperoleh dari daun. Jenis pigmen ini banyak digunakan untuk makanan. Saat ini bahkan banyak dipergunakan untuk produk kesehatan. Pigmen klorofil banyak terdapat pada dedaunan.

Klorofil sebagai sebuah pigmen utama yang efektif sebagai fotosensitiser pada proses fotosintesis dari tumbuhan hijau, yang memiliki absorpsi maximum pada 670 nm, sehingga klorofil merupakan komponen yang menarik sebagai

bagian yang *visible* dari fotosensitizer. Klorofil memiliki struktur kimia seperti diperlihatkan pada Gambar 2.8. (Sumaryanti, dkk. 2011:142).

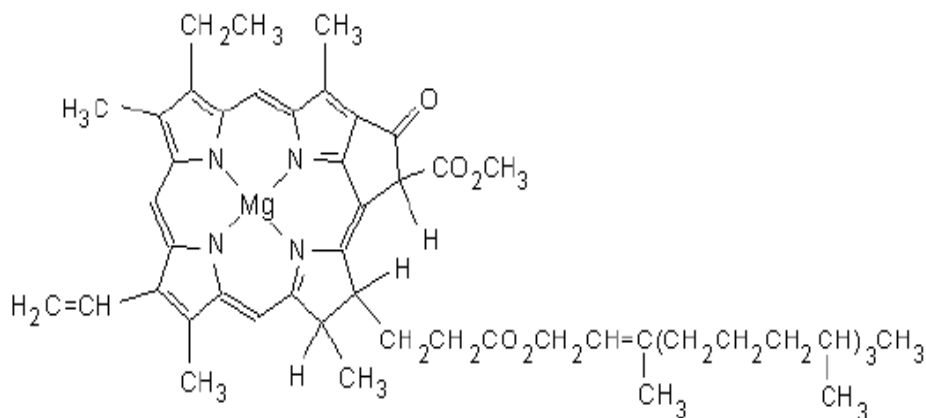

Gambar 2.7 Struktur molekul klorofil

Tanaman pacar air memiliki banyak manfaat mulai dari buah, bunga dan daunnya. Tidak hanya buahnya yang banyak digunakan sebagai obat – obatan tradisional, daunnya juga dapat dimanfaatkan sebagai obat-obatan yang berkhasiat tinggi hal ini karena zat warna berupa klorofil dan tanin pada daun pacar air, sehingga selain digunakan sebagai obat – obatan dan pewarna produk kesehatan juga dapat digunakan sebagai bahan pada pembuatan *Dye Sensitized Solar Sell(DSSC)*.

2.10 Spektrotometer Ultraviolet Visible (UV-Vis)

Spektrofotometri visible disebut juga spektrofotometri sinar tampak. Sinar tampak adalah sinar yang dapat dilihat oleh mata manusia. Cahaya yang dapat dilihat oleh mata manusia adalah cahaya dengan panjang gelombang 400-800 nm dan memiliki energi sebesar 299–149 kJ/mol. Energi yang dimiliki sinar

tampak mampu membuat elektron tereksitasi dari keadaan dasar menuju kulit atom yang memiliki energi lebih tinggi atau menuju keadaan tereksitasi .

Spektrofotometri merupakan salah satu metode yang digunakan untuk menentukan komposisi suatu sampel baik secara kuantitatif dan kualitatif yang didasarkan pada interaksi materi dengan cahaya (Khopkhar, 2003). Prinsip dasar dari spektrofotometer UV-Vis adalah serapan cahaya. Apabila suatu cahaya jatuh pada senyawa, maka sebagian cahaya diserap molekul-molekul sesuai dengan struktur dari molekul dan senyawa tersebut. Spektra UV-Vis berkaitan erat dengan tingkatan-tingkatan tenaga elektron (Sastrohamidjojo, 1991).

Cahaya yang diserap oleh suatu zat berbeda dengan cahaya yang ditangkap oleh mata manusia. Cahaya yang tampak atau cahaya yang dilihat dalam kehidupan sehari-hari disebut warna komplementer. Misalnya suatu zat akan berwarna orange bila menyerap warna biru dari spektrum sinar tampak dan suatu zat akan berwarna hitam bila menyerap semua warna yang terdapat pada spektrum sinar tampak. Untuk lebih jelasnya perhatikan tabel 2.1

Tabel 2.1 Skala spektrum cahaya tampak (Seran, 2011)

Panjang gelombang (nm)	Warna yang diserap	Warna komplementer (warna tampak)
400 – 435	Ungu	Hijau kekuningan
435 – 480	Biru	Kuning
480 – 490	Biru Kehijauan	Jingga
490 – 500	Hijau kebiruan	Merah
500 – 650	Hijau	Ungu kemerahan
650 – 580	Hijau kekuningan	Ungu

580 – 595	Kuning	Biru
595 – 610	Jingga	Biru kehijauan
610 – 800	Merah	Hijau kebiruan

2.11 Scanning Elektron Microscopy (SEM)

SEM merupakan salah satu tipe mikroskop elektron yang mampu menghasilkan resolusi tinggi dari gambaran suatu permukaan sampel. Material yang dikarakterisasi SEM yaitu berupa lapisan tipis yang memiliki ketebalan 20 μm dari permukaan. Gambar topografi permukaan berupa tonjolan, lekukan dan ketebalan lapisan tipis dari penampang melintangnya (Mulder, 1996).

Scanning elektron microscopy (SEM) atau mikroskop elektron ini memfokuskan sinar elektron di permukaan obyek dan mengambil gambar dengan mendeteksi elektron yang muncul pada permukaan obyek. Perbedaan tipe dari SEM memungkinkan penggunaan yang berbeda-beda antara lain untuk studi morfologi, analisis komposisi dengan kecepatan tinggi, kekasaran permukaan, porositas, distribusi ukuran partikel, homogenitas material atau untuk studi lingkungan tentang masalah sensitifitas material (Sitorus (2009) dalam Cahyana, dkk, 2014 :24).

2.12 Termokopel

Termokopel adalah salah satu sensor temperatur yang dapat mengukur suhu udara. Alat ini bekerja berdasarkan apabila dua buah metal dari jenis berbeda

dilekatkan, maka dalam rangkaian akan dihasilkan gaya gerak listrik yang bergantung pada temperatur (Moran dan Shapiro, t.th: 20).

2.13 Lux Meter

Lux meter adalah Alat ukur kuat penerangan dalam suatu ruang. Satuan ukuran lux meter adalah lux. Alat ini dilengkapi sensor cahaya yang sangat peka terhadap perubahan jumlah cahaya yang diterima (Latifah, 2015: 9).

2.14 Multimeter



Gambar 2.8 Multimeter

Multimeter adalah suatu alat yang dapat mengukur tegangan, arus dan hambatan. Alat ini biasanya disebut juga AVO meter (Ampere-Volt-Ohm) (Giancoli, 2001: 119).

BAB III

METODE PENELITIAN

3.1 Waktu dan Tempat Penelitian

Penelitian ini akan dilaksanakan pada:

Waktu : 7 Juni - September 2016

Tempat : a. Laboratorium Fisika Modern Fak. Saintek UINAM
b. Laboratorium Kimia Organik Fak. Saintek UINAM
c. Laboratorium Riset Kimia Fak. Saintek UINAM
d. Laboratorium Kimia FMIPA UNHAS
e. Laboratorium Mikrostruktur FMIPA UNM

3.2 Alat dan Bahan

3.2.1 Alat

1. Alat uji / ukur yang akan digunakan pada penelitian ini adalah :
 1. Spektrometer UV-Vis (UV-2600 Shimadzu)
 2. SEM Vega3 Tescan
 3. Multimeter
 4. Lux meter
 5. Termokopel
 6. Neraca analitik
2. Alat yang akan digunakan untuk membuat DSSC pada penelitian ini adalah:
 - a. Serangkaian alat destilasi (Aerator, Hot plate, Selang dan Labu Erlenmeyer)

- b. Ultrasonik Cleaner (Krisbow 47 KHz)
- c. Potensiometer 10 K
- d. Lampu Halogen
- e. Labu Takar
- f. Gelas Kimia
- g. Cawan
- h. Kompor Listrik
- i. Botol semprot
- j. Spatula
- k. Batang pengaduk
- l. Toples
- m. Penjepit Kertas
- n. Selotip
- o. Kabel penghubung
- p. Korek Api
- q. Pipet tetes
- r. Sendok sampel
- s. Batu didih
- t. Ember
- u. Asbes

3.2.2 Bahan

1. Kaca ITO (Indium Tin Oxide)

2. Bubuk TiO_2
3. Daun dan bunga pacar air
4. Larutan Elektrolit Iodine dan Kalium Iodide (I^-/KI)
5. Etanol (Alkohol 96 %)
6. Aluminium foil
7. Aquades (H_2O)
8. Kertas Label
9. Kertas Saring
10. Kain penyaring berwarna putih
11. Lilin
12. Carbon
13. Tissue
14. Cotton bud

3.3 Prosedur Kerja

3.3.1 Persiapan Alat dan Bahan

1. Menyiapkan semua alat dan bahan yang akan digunakan. Selain alat dan bahan hal-hal yang perlu disediakan adalah pakaian lab seperti baju lab, masker dan sarung tangan.
2. Alat yang akan digunakan pada proses ekstraksi seperti Toples, pengaduk, dicuci dengan Alkohol sampai bersih lalu dikeringkan.

3. Kaca ITO dengan ukuran (20 mm x 20 mm x 0,7 mm) dibersihkan dengan Alkohol untuk menghilangkan material lain yang menempel pada kaca, setelah itu dikeringkan dan diukur resistansinya menggunakan multimeter.

3.3.2 Ekstraksi Sampel

1. Bunga dan daun pacar air terlebih dahulu dicuci dengan menggunakan aquades lalu dikeringkan.
2. Bunga dan daun pacar air yang telah dikeringkan kemudian diremas hingga menjadi serbuk halus.
3. Serbuk bunga dan daun pacar air masing-masing ditimbang, serbuk daun pacar air sebanyak 59 gram, serbuk bunga pacar air merah sebanyak 53 gram dan serbuk bunga pacar air ungu 53 gram.
4. Memasukkan masing-masing sampel serbuk daun dan bunga pacar air ke dalam toples untuk dimaserasi dengan cara direndam menggunakan etanol 96% selama 24 jam.
5. Kemudian menyaring hasil rendaman untuk diambil filtratnya dengan menggunakan kain penyaring dan corong ke dalam botol, kain yang digunakan berwarna putih agar warna kain tidak ikut tercampur kedalam maserat, lalu diberi label sebagai maserat hari pertama.
6. Ampas dari hasil penyaringan tadi di maserasi kembali selama 5 hari.
7. Maserat yang diperoleh kemudian dipekatkan menggunakan rangkaian destilasi hingga diperoleh ekstrak kental.

8. Ekstrak kental yang diperoleh disimpan dalam cawan kemudian ditutup aluminium foil dan disimpan di dalam lemari asam.
9. Ekstrak kental yang telah diuapkan dalam lemari asam ini kemudian ditimbang dan diperoleh ekstrak daun pacar air sebanyak 35 gram, dengan perlakuan yang sama diperoleh ekstrak bunga pacar air merah sebanyak 35 gram dan bunga pacar air ungu sebanyak 17 gram.
10. Memipet masing-masing ekstrak ke dalam tabung reaksi kemudian dilarutkan menggunakan pelarut etanol (Alkohol 96%) dan diuji penyerapan panjang gelombang dan absorbansinya dengan spektrofotometer UV-Vis.

Tabel 3.1 : Hasil Pengamatan uji Spektrofotometer UV-Vis

No.	Panjang Gelombang (nm)	Absorbansi

3.3.3 Pembuatan Pasta TiO₂

1. Bubuk TiO₂ ditimbang dengan menggunakan neraca digital. Bubuk TiO₂ sebanyak 4 sendok sampel dilarutkan dengan Aquades sebanyak 20 mL ke dalam gelas kimia.
2. Larutan TiO₂ diaduk hingga homogen kemudian dipanaskan di atas kompor listrik hingga mendidih.

3. Larutan TiO_2 yang telah dipanaskan diendapkan lalu disaring hingga terbentuk pasta yang siap digunakan untuk deposisi.
4. Pasta tersebut akan dideposisikan diatas kaca ITO dengan metode *Doctor Blade*.

3.3.4 Pembuatan Lapisan TiO_2 pada ITO (Elektroda Kerja)

1. Pada metode Doctor Blade, sisi konduktif kaca ITO yang berukuran $2\text{ cm} \times 2\text{ cm}$ dibentuk area pendeposisian TiO_2 berukuran $1,5\text{ cm} \times 1,5\text{ cm}$ diatas permukaan kaca konduktif.
2. Sisi kaca ITO diberi selotip sebagai pembatas.
3. Pasta TiO_2 kemudian dideposisikan diatas kaca ITO lalu diratakan menggunakan spatula.
4. Lapisan tersebut didiamkan selama 5 menit kemudian disentering diatas hot plate selama 30 menit pada suhu rendah sampai suhu $450\text{ }^\circ\text{C}$.

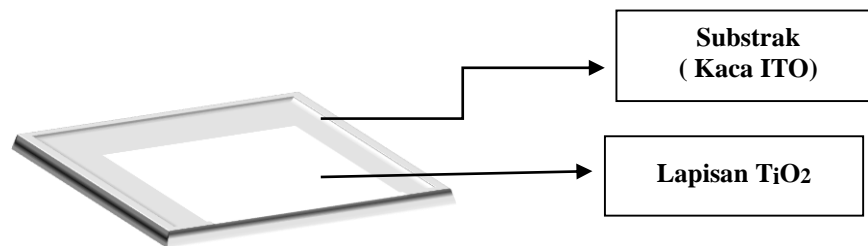

Gambar 3.1 : Ilustrasi hasil pelapisan TiO_2 pada kaca ITO sebagai elektroda kerja

3.3.5 Perendaman Lapisan TiO₂ pada Dye

1. Lapisan TiO₂ yang telah dibuat masing – masing direndam pada ekstrak dye daun pacar air, ekstrak bunga pacar air merah dan ekstrak bunga pacar airungu dalam cawan petri masing-masing 24 jam dalam ruangan gelap.

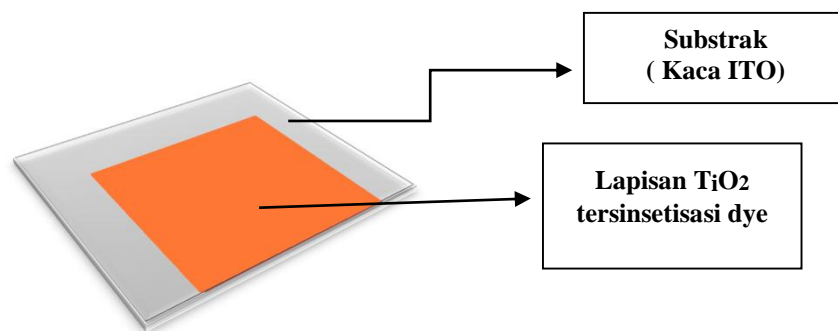

Gambar 3. 2 : ilustrasi hasil perendaman Lapisan TiO₂ pada larutan dye

2. Mengangkat kaca dengan pinset kemudian membersihkan kedua sisinya menggunakan tissue.

3.3.6 Pembuatan Lapisan Elektroda Karbon (Elektroda Pembanding)

1. Kaca ITO dibakar pada api menggunakan lilin sampai permukaannya terbentuk lapisan karbon.
2. Pada sisi kaca yang terlapisi karbon digosok dengan *cotton bud* sebagai batasan, hingga luasan permukaan karbon menjadi $1,5 \times 1,5$ cm.

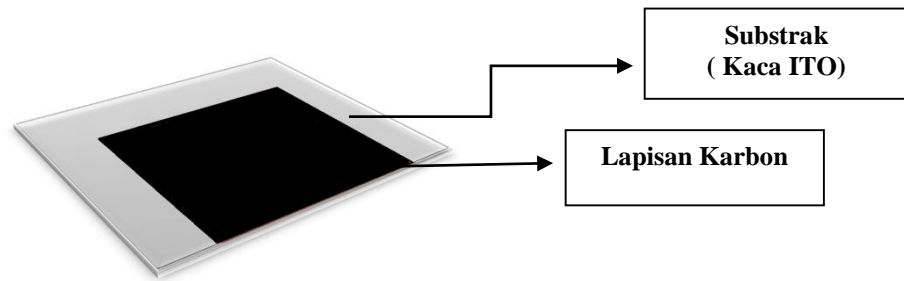

Gambar 3. 3 : Ilustrasi hasil pelapisan karbon pada kaca ITO sebagai elektroda pembanding

3.3.7 Pembuatan Lapisan Sandwich DSSC

1. Lapisan DSSC dibuat dengan menyusun secara offset lapisan TiO_2 tersensitisasi dye dengan lapisan elektroda karbon.
 2. Kemudian dijepit dengan menggunakan Penjepit kertas pada kedua sisinya.
- Seperti pada gambar 3.4 berikut :

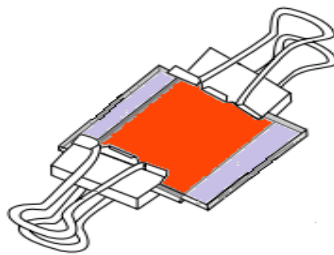

Gambar 3.4 : Ilustrasi pembuatan lapisan sandwich DSSC dan urutan penyusunannya

3.3.8 Pembuatan Larutan Elektrolit

1. Menimbang KI padat sebanyak 3 gram kedalam spoid
2. Memipet larutan Iodine sebanyak 3 mL ke dalam spoid yang berisi KI.
3. Mengocok sampai terbentuk larutan elektrolit yang homogen.

3.3.9 Penetasan Larutan Elektrolit

1. Kedua sampel elektroda kerja ditetesi larutan elektrolit.
2. Penetasan dilakukan sebanyak 2 tetes di sela-sela elektroda dan counter elektroda yang telah dibuat lapisan sandwich

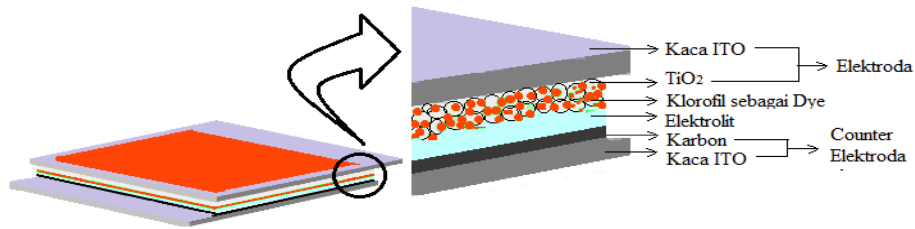

Gambar

3.5 : Ilustrasi pembuatan lapisan sandwich DSSC dan urutan penyusunannya

3.3.10 Pengujian DSSC

1. Pengujian DSSC dilakukan dengan mengukur arus dan tegangannya menggunakan multimeter.
2. Sebelum mengukur arus dan tegangan, Kedua sisi elektroda pada DSSC dijepit dengan penjepit buaya, kemudian dirangkai seperti gambar 3.6

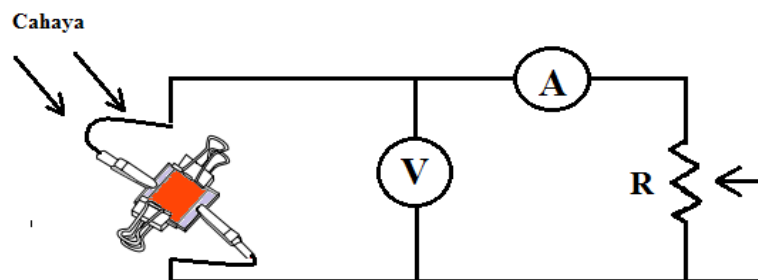

Gambar 3.6 : Rangkaian pengukuran arus dan tegangan DSSC

4. Pada rangkaian tersebut digunakan Potensiometer 10 K yang diputar sehingga hambatannya bervariasi dari 0Ω hingga hambatan maksimum.
5. Indikator lainnya yang perlu diukur yaitu intensitas cahaya diukur dengan Lux meter dan Suhu diukur dengan Termokopel.
6. Sumber cahaya diarahkan tegak lurus terhadap permukaan sel.
7. Pengujian dilakukan dengan sumber foton cahaya matahari.

3.3.11 Pengujian SEM (*Scanning Electron Microscopy*)

1. Memotong kaca ITO (*Indium Tin Oxide*) dengan ukuran kurang lebih 1 cm^2 .
2. Membersihkan kaca ITO dengan menggunakan etanol, lalu dilap dengan menggunakan *tissue* sampai kering. Kemudian mendeposisikan pasta TiO_2 dengan metode *doctor blade*.
3. Menyintering dengan menggunakan kompor listrik sampai pada temperatur 450°C selama 30 menit.
4. Merendam kaca ITO yang telah dilapisi dengan TiO_2 ke dalam *dye* bunga dan daun pacar air dan didiamkan selama 24 jam.
5. Mengangkat kaca dengan menggunakan pinset lalu membersihkan sisi belakang kaca dengan menggunakan *tissue*.
6. Memasukkan sampel pada alat pengujian SEM (*Scanning Electron Microscopy*).

3.4 Tabel Pengamatan

Tabel 3.4.1 : Hasil Pengukuran Arus Dan Tegangan DSSC Dari Ekstraksi Daun Pacar Air (*Impatiens Balsamina L.*) Dengan Menggunakan Sumber Cahaya Matahari

Temperatur : °C

Waktu : WITA

No	V (mV)	I (mA)	E (Lux)	Ket
1				
2				
3				

Tabel 3.4.2 : Hasil Pengukuran Arus Dan Tegangan DSSC Dari Ekstraksi Bunga Pacar Air Merah (*Impatiens Balsamina L.*) Dengan Menggunakan Sumber Cahaya Matahari

Temperatur : °C

Waktu : WITA

No	V (V)	I (mA)	E (Lux)	Ket
1				
2				
3				

Tabel 3.4.3 : Hasil Pengukuran Arus Dan Tegangan DSSC Dari Ekstraksi Bunga Pacar Air Ungu (*Impatiens Balsamina* L.) Dengan Menggunakan Sumber Cahaya Matahari

Temperatur : °C

Waktu : WITA

No	V (V)	I (mA)	E (Lux)	Ket
1				
2				
3				

3.5 Tabel Analisis

Tabel analisis hasil pengukuran I-V adalah sebagai berikut:

Vmaks (V)	Imaks (mA)	Voc (V)	Isc (mA)

Tabel 3.5 Hasil Perhitungan Efisiensi DSSC Pada Daun Pacar Air, Bunga Pacar Air Merah Dan Bunga Pacar Air Ungu

Sampel	Voc (V)	Jsc (mA/cm ²)	FF	Efisiensi (%)
--------	------------	------------------------------	----	------------------

DPA				
BPAM				
BPAU				

$$FF = \frac{J_{maks} V_{maks}}{J_{sc} V_{oc}} \quad (2.4)$$

Keterangan : FF = Fill Factor

J_{maks} = kerapatan arus maksimum (mA/cm²)

V_{maks} = tegangan maksimum (V)

J_{sc} = kerapatan arus saat kondisi short circuit (mA/cm²)

V_{oc} = tegangan pada saat kondisi open circuit (V)

Dengan menggunakan fill factor maka daya maksimum dari sel surya didapat dari persamaan:

$$P_{out} = V_{oc} \cdot J_{sc} \cdot FF \quad (2.5)$$

Keterangan : P_{out} = daya yang dihasilkan sel (mW/cm²)

J_{sc} = kerapatan arus saat kondisi short circuit (mA/cm²)

V_{oc} = tegangan pada saat kondisi open circuit (V)

Sehingga efisiensi sel surya yang didefinisikan sebagai daya yang dihasilkan dari sel (P_{out}) dibagi dengan daya dari cahaya yang datang (P_{in}) yang merupakan daya dari matahari dengan intensitas sekitar 1000 W/m^2 atau 100 mW/cm^2 :

$$\eta = \frac{P_{out}}{P_{in}} \times 100 \quad (2.6)$$

Dimana :

η : Efisiensi (%)

P_{out} : daya yang dihasilkan sel (mW/cm^2)

P_{in} : daya dari intensitas cahaya matahari (mW/cm^2)

3.6 Bagan Alir

Bagan alir dari penelitian ini adalah sebagai berikut:

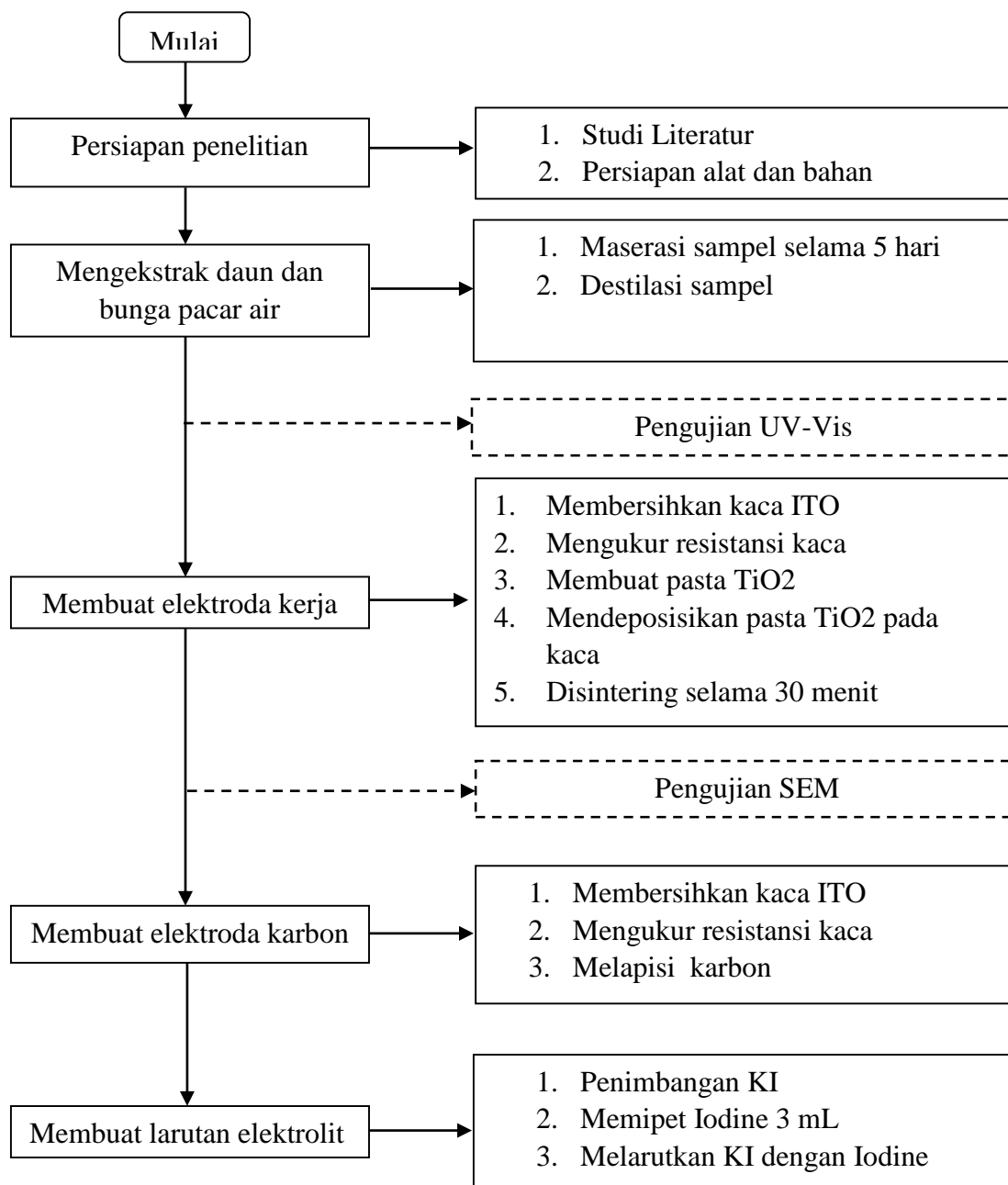

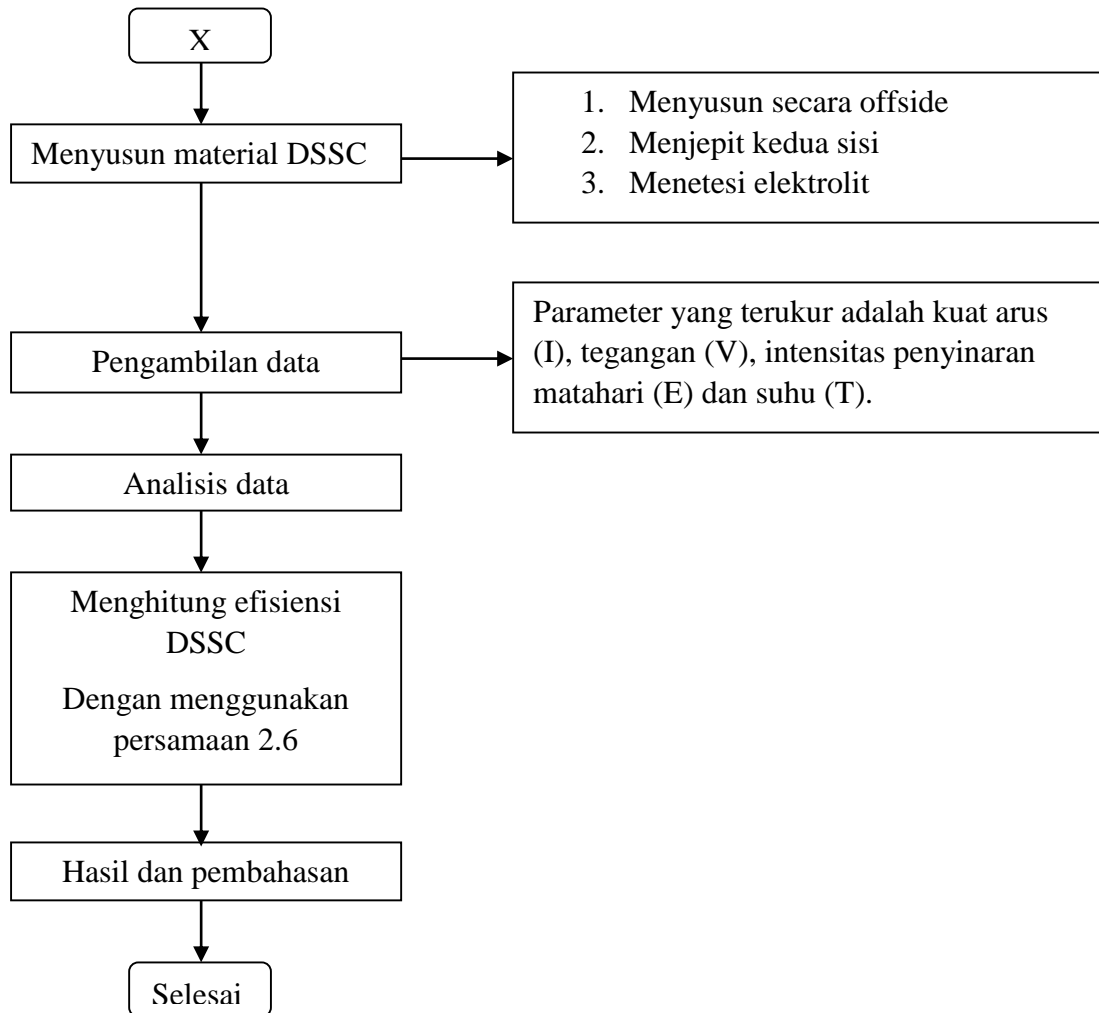

BAB IV

HASIL DAN PEMBAHASAN

4.1 Hasil Analisa Uji UV-Vis

Larutan dye dibuat dari ekstrak daun pacar air, bunga pacar air merah dan ungu (*Impatiens Balsamina Linn*) yang dapat menyerap dan meneruskan spektrum cahaya tampak. Telah dilakukan pengujian ekstraksi menggunakan spectrophotometer UV Visible 2600 series untuk mengetahui daya absorbansi ekstrak daun dan bunga pacar air terhadap panjang gelombang tampak. Spektrum absorbansi diukur pada rentang 200-700 nm. Hasil uji terlihat pada grafik berikut :

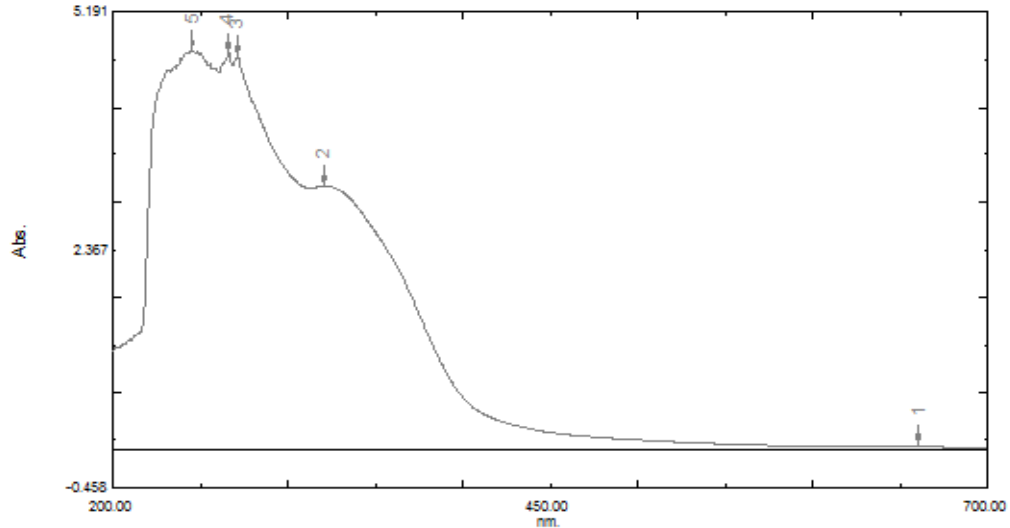

Gambar 4.1 Grafik hasil uji UV-Vis ekstrak daun pacar air

Tabel 4.1 Data Absorbansi Ekstrak Daun Pacar Air

Panjang Gelombang (nm)	Absorbansi
660.50	0.036

320.50	3.121
271.00	4.660
266.50	4.691
245.50	4.721

Hasil karakterisasi spektrum absorbansi Gambar 4.1 memperlihatkan bahwa spektrum serapan ekstrak daun pacar air terdapat pada rentang 245- 660 nm dengan panjang gelombang tertinggi terletak pada panjang gelombang 660.50 nm yang absorbansinya 0.036. Serapan ekstrak daun pacar air yang cukup lebar ini akan meningkatkan performansi dari sel surya, dari grafik juga menunjukkan bahwa ekstrak daun pacar air ini bekerja pada cahaya tampak. Hasil ini sangat baik untuk digunakan sebagai bahan dasar dye pada Dye Sensitized Solar Cell (DSSC) yang nantinya akan diaplikasikan pada cahaya matahari dikarenakan sebagian besar cahaya yang dipancarkan oleh matahari akan diserap dalam bentuk energi foton yang digunakan oleh elektron-elektron untuk bertransisi ke tingkat energi yang lebih tinggi. Warna komplementer pada ekstrak daun pacar air yaitu hijau kebiruan dengan panjang gelombang 610 – 800 nm (Maya dan Gontjang, 2012).

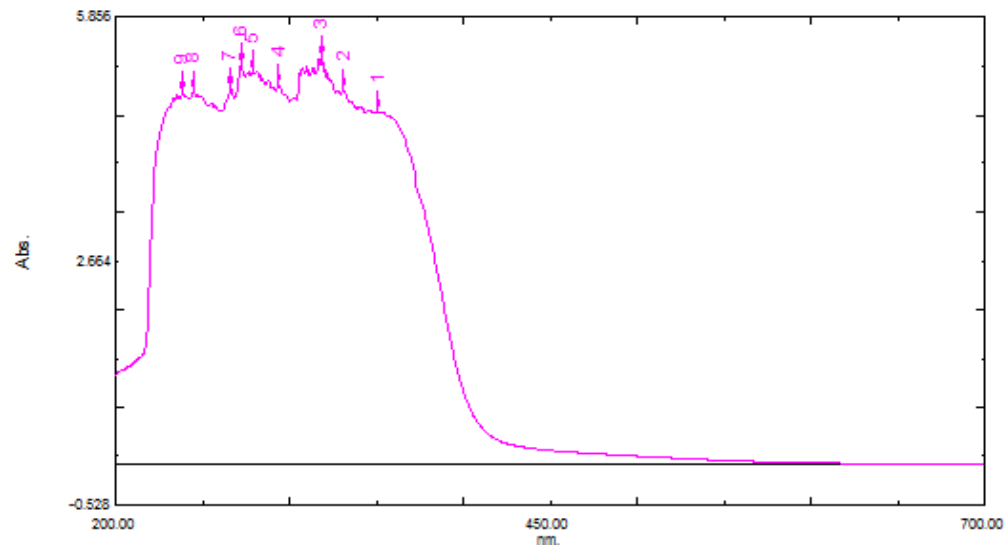

Gambar 4.2 grafik hasil uji UV-Vis ekstrak bunga pacar air ungu

Tabel 4.2 Data Absorbansi Ekstrak Bunga Pacar Air ungu

Panjang Gelombang (nm)	Absorbansi
350.50	4.617
331.00	4,890
319.00	5.324
294.00	4.946
279.00	5.141
272.00	5.227
266.50	4.906
245.00	4.880
238.50	4.849

Pada gambar 4.2 grafik hasil pengujian spektrofotometer UV-Vis ekstrak bunga pacar air ungu diketahui bahwa ekstrak ini berada pada rentang panjang gelombang 238.50 – 350.50 nm. Puncak- puncak absorbansi terhadap panjang gelombang dapat dilihat pada tabel 4.2 puncak panjang gelombang yaitu pada 350.50 nm dengan absorbansi 4.617, ini berarti larutan dye bekerja pada panjang sinar UV yang terletak pada rentang 100 – 400 nm. (Maya dan Gontjang, 2012) kemampuan terbaik dari dye ekstrak bunga pacar air ungu ini hanya menyerap jenis cahaya yang berada pada panjang gelombang 350.50 nm.

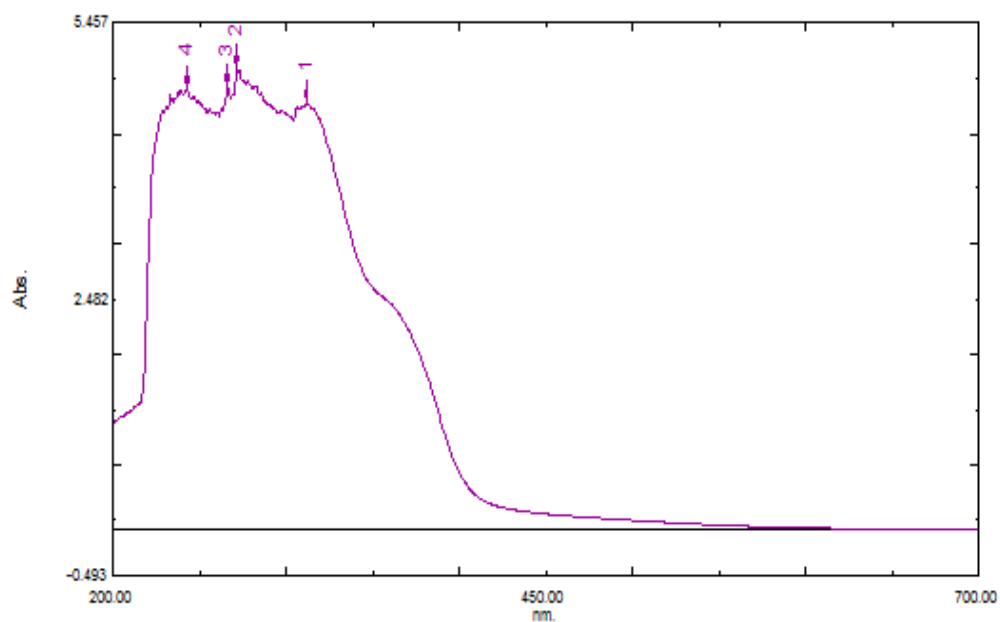

Gambar 4.3 grafik hasil uji UV-Vis ekstrak bunga pacar air merah

Tabel 4.3 Data Absorbansi Ekstrak Bunga Pacar Air merah

Panjang Gelombang (nm)	Absorbansi
312.00	4.573
271.50	4.961
266.50	4.750
242.50	4.742

Gambar 4.3 grafik hasil pengujian spektrofotometer UV-Vis ekstrak bunga pacar air merah diketahui bahwa ekstrak ini berada pada rentang panjang gelombang 242.50 – 312.00 nm dengan puncak panjang gelombang yaitu pada 312.500 nm dengan absorbansi 4.573, ini berarti larutan dye dari ekstrak bunga pacar air merah ini juga hanya bekerja pada panjang sinar UV yang terletak pada rentang 100 – 400 nm. Dimana spektrum absorbansi ini diukur pada rentang 200-700 nm hingga diperoleh tabel hasil karakterisasi spektrum absorbansi terhadap panjang gelombang terlihat pada tabel 4.3.

Perbandingan dalam koefisien serap dari hasil pengujian spektrofotometer UV-Vis pada masing – masing ekstrak berbeda karena senyawa yang terkandung pada ekstrak daun pacar air dengan bunga pacar itu berbeda begitupun dengan warna ekstrak yang terserap. Pada ekstrak daun pacar air lebih banyak mengandung senyawa flavonoid (Adfa, 2007) sedangkan bunga pacar air lebih banyak mengandung antosianin senyawa inilah yang mampu menyerap cahaya matahari dengan baik yang menyebabkan warna merah, orange, ungu, dan biru.

IV. 2 Tabel dan Grafik Hasil Pengamatan

4.1.1 Hasil Pengukuran Arus dan Tegangan DSSC Menggunakan Sumber Cahaya Matahari

Sumber cahaya diarahkan tegak lurus ke permukaan sel, ketika cahaya matahari telah mengenai DSSC dan foton dari cahaya matahari diserap oleh larutan dye yang melekat pada permukaan partikel TiO_2 kemudian dikonversi menjadi energi listrik maka elektron didalamnya mendapatkan energi untuk dapat tereksitasi. Kemudian dilakukan pengukuran arus dan tegangan untuk menguji kemampuan DSSC ini dalam mengkonversi energi cahaya menjadi energi listrik.

Rangkaian pengukuran arus dan tegangannya terlihat seperti pada gambar 3.6 menggunakan potensiometer $10\text{ K}\Omega$ yang diputar sehingga hambatannya bervariasi mulai dari $0\ \Omega$ sampai hambatan maksimumnya dimana DSSC dirangkai secara seri dengan amperemeter dan potensiometer paralel terhadap voltmeter. Pengujian dilakukan dengan menggunakan sumber cahaya matahari. Selain mengukur arus dan tegangan juga dilakukan pengukuran terhadap Intensitas penyinaran dan suhu ruangan sebagai indikator. Parameter yang diukur untuk menghitung efisiensi DSSC terlihat pada tabel 4.4 berikut :

4.4 Tabel parameter yang diukur untuk menghitung efisiensi *Dye Sensitized Solar Cell* (DSSC)

Sampel	A	P_{in}	E	Keadaan Cuaca	Suhu (°C)	Pukul
	(cm ²)	(Mw/cm ²)	(Lux)			
DPA	2.25	100	91800	Cerah	32	11.54
BPAU	2.25	100	1031	Cerah	35	12.05
BPAM	2.25	100	1094	Cerah	34	13.02

Ket:

- DPA (Daun Pacar Air)
- BPAM (Bunga Pacar Air Merah)
- BPAU (Bunga Pacar Air Ungu)

Ketika sel dalam kondisi *short circuit* tidak dihasilkan tegangan sehingga arus menjadi maksimum, maka sel akan menghasilkan arus short circuit (I_{sc}). Sedangkan Saat kondisi open circuit tidak ada arus yang mengalir sehingga tegangannya akan menjadi maksimum atau disebut dengan tegangan open circuit (V_{oc}). Titik pada grafik J-V yang menghasilkan arus dan tegangan maksimum disebut titik daya maksimum (P_{maks}), diperoleh dengan cara mendapatkan luasan yang paling luas pada grafik J-V. Grafik hasil pengukuran arus dan tegangan pada DSSC terlihat pada grafik berikut :

- Grafik Hasil Pengukuran Arus Dan Tegangan DSSC Dari Ekstraksi Daun Pacar Air (*Impatiens Balsamina* L.) Dengan Menggunakan Sumber Cahaya Matahari

Temperatur = 32 °C ; Waktu = 11: 54 WITA

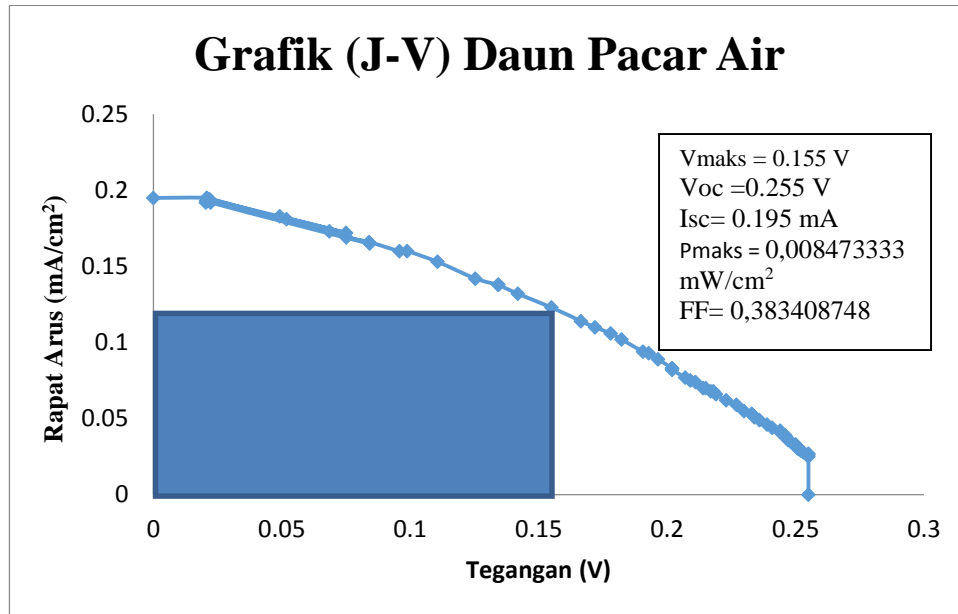

Gambar 4.5. Grafik kerapatan arus dan tegangan daun pacar air

Grafik diatas menunjukkan hubungan kerapatan arus dan tegangan pada sel surya yang tersensitasi dye dari ekstrak daun pacar air. DSSC berhasil mengkonversi sinar matahari menjadi listrik yang ditunjukkan dari nilai tegangan maksimum pada voltmeter. Dari data pada tabel L.1 pada yang terlampir dibuat grafik kerapatan arus dan tegangan seperti terlihat pada grafik 4.5 diatas. Dari grafik diatas dapat diketahui bahwa nilai V_{maks} 0.155 V dan V_{oc} 0.255 V, I_{sc} 0.195 mA. Untuk memperoleh daya maksimum maka antara J dan V dikalikan pada masing-masing titik, berdasarkan grafik diatas diperoleh daya maksimum (P_{maks}) sebesar 0,008473333 mW/cm² dengan nilai FF 0,383408748 . Nilai ini diperoleh dengan menggunakan persamaan 2.5. dari nilai ini dihitung besar efisiensi DSSC .

- b. Grafik Pengukuran Arus Dan Tegangan DSSC Dari Ekstraksi Bunga Pacar Air Merah (*Impatiens Balsamina* L.) Dengan Menggunakan Sumber Cahaya Matahari

Temperatur = 34 °C ; Waktu = 13: 02 WITA

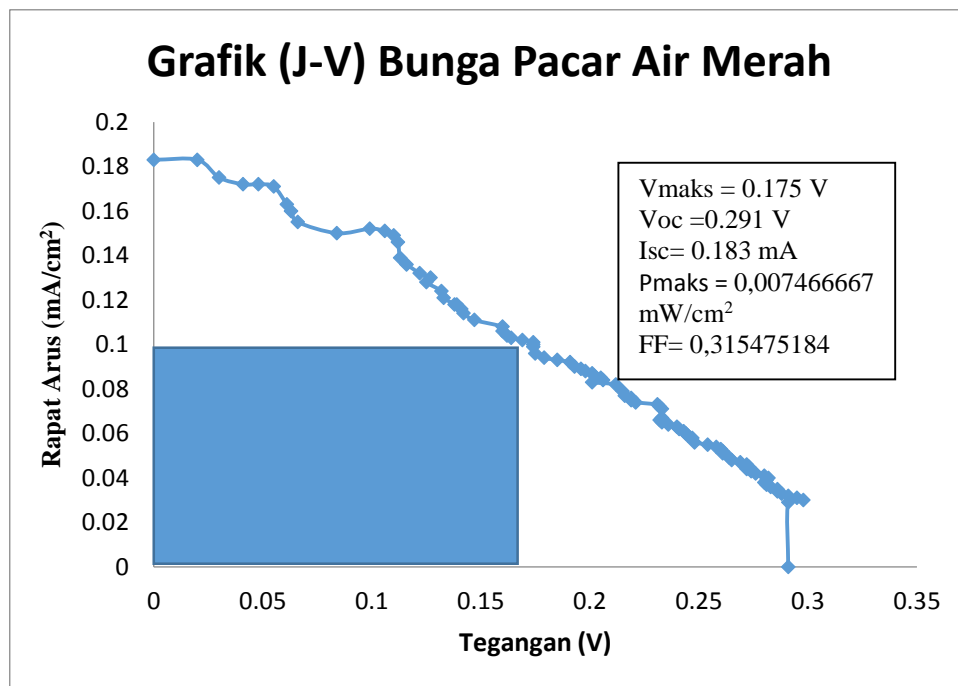

Gambar 4.6. Grafik kerapatan arus dan tegangan bunga pacar air merah

Dari grafik 4.6 kerapatan arus dan tegangan bunga pacar air merah diatas dapat diketahui bahwa nilai V_{maks} 0.175 V dan V_{oc} 0.291 V, I_{sc} 0.183 mA. Untuk memperoleh daya maksimum maka antara J dan V dikalikan pada masing-masing titik, berdasarkan grafik diatas diperoleh daya maksimum (P_{maks}) sebesar 0,007466667 mW/cm² dengan nilai FF 0,315475184. Nilai yang diperoleh ini yang akan digunakan dalam perhitungan efisiensi DSSC.

- c. Grafik Pengukuran Arus Dan Tegangan DSSC Dari Ekstraksi Bunga Pacar Air Ungu (*Impatiens Balsamina* L.) Dengan Menggunakan Sumber Cahaya Matahari

Temperatur = 32 °C ; Waktu = 12: 05 WITA

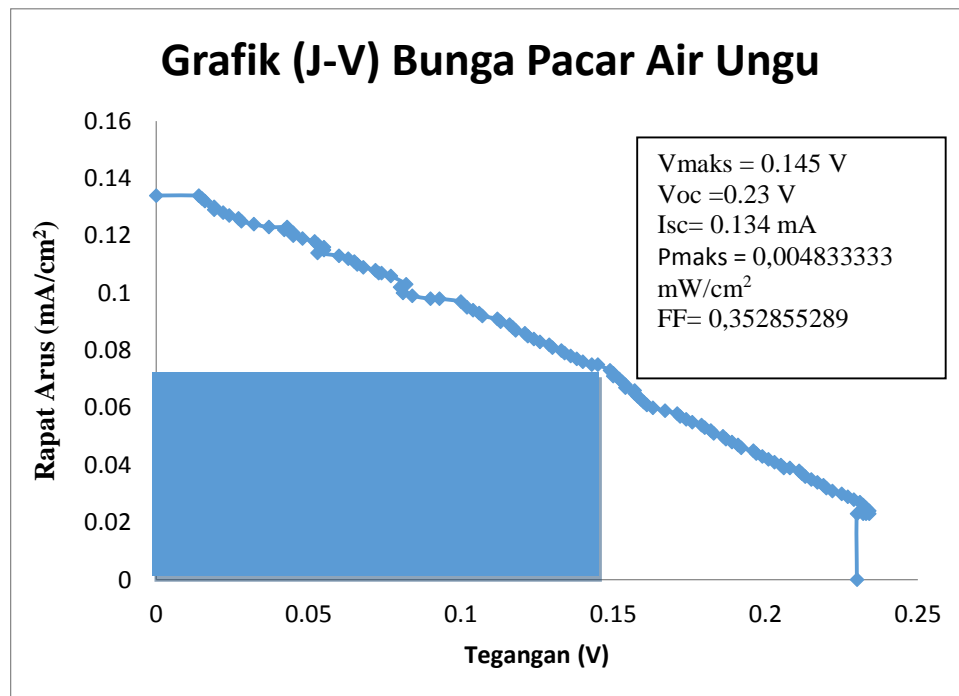

Gambar 4.7. Grafik kerapatan arus dan tegangan bunga pacar air ungu

Dari grafik 4.6 kerapatan arus dan tegangan bunga pacar air ungu diatas dapat diketahui bahwa nilai V_{maks} 0.145 V dan V_{oc} 0.23 V, I_{sc} 0.134 mA. Untuk memperoleh daya maksimum maka antara J dan V dikalikan pada masing-masing titik, berdasarkan grafik diatas diperoleh daya maksimum (P_{maks}) sebesar 0,004833333 mW/cm² dengan nilai FF 0,352855289. DSSC dengan dye ekstrak bunga pacar air ungu ini menghasilkan tegangan dan arus yang paling rendah jika dibandingkan dengan

DSSC dengan dye daun pacar air dan bunga pacar air merah hal ini disebabkan karna kurang meratanya TiO_2 pada kaca ITO pada saat pendeposisian sehingga dye yang melekat juga kurang menyebabkan kurangnya jumlah foton yang terlibat dalam proses konversi energi.

Dari ketiga grafik di atas diperoleh nilai-nilai yang digunakan sebagai parameter dalam menghitung efisiensi DSSC terlihat pada tabel 4.5 berikut :

4.5 Tabel Nilai dalam perhitungan efisiensi DSSC.

Sampel	V_{maks} (V)	I_{maks} (mA)	V_{oc} (V)	I_{sc} (mA)
DPA	0.155	0.123	0.255	0.195
BPAM	0.175	0.096	0.291	0.183
BPAU	0.145	0.075	0.23	0.134

Ket:

- DPA (Daun Pacar Air)
- BPAM (Bunga Pacar Air Merah)
- BPAU (Bunga Pacar Air Ungu)

Perhitungan efisiensi sel surya zat warna ekstrak daun pacar air, bunga pacar air merah dan bunga pacar air ungu dapat dihitung dengan menggunakan persamaan 2.6 sehingga diperoleh hasil perhitungan efisiensi DSSC seperti pada tabel 4.6 berikut

Tabel 4.6 Hasil Perhitungan Efisiensi DSSC Pada Daun Pacar Air, Bunga Pacar Air Merah Dan Bunga Pacar Air Ungu

Sampel	Voc (V)	Jsc (mA/cm ²)	FF	Efisiensi (%)
DPA	0.255	0,086666667	0,383408748	0,008473333
BPAM	0.291	0,081333333	0,315475184	0,007466667
BPAU	0.23	0,059555556	0,352855289	0,004833333

Ket:

- DPA (Daun Pacar Air)
- BPAM (Bunga Pacar Air Merah)
- BPAU (Bunga Pacar Air Ungu)

Tabel 4.6 di atas menunjukkan bahwa ekstrak daun pacar air mampu menghasilkan efisiensi yang lebih besar pada DSSC dibandingkan dengan kedua ekstrak bunga pacar air. Hal ini karena pada setiap daun tanaman mengandung klorofil yang memberi warna hijau pada tumbuhan. Klorofil merupakan komponen utama sebagai fotosensitiser pada proses fotosintesis dari tumbuhan hijau (Amao, dkk. 2004). Klorofil ini memiliki panjang gelombang maksimum pada 670 nm dan mampu bertindak sebagai penyerap energi matahari, sehingga klorofil merupakan komponen yang menarik sebagai bagian yang visible dari fotosensitiser. Semakin banyak cahaya yang diserap maka semakin banyak arus yang mampu dihasilkan dari sel surya ini karena terkait langsung dengan jumlah foton yang terlibat dalam proses konversi dan bergantung pada intensitas penyinaran serta kinerja dye yang digunakan.

Dye dari ekstrak bunga pacar air merah dan ungu mampu menghasilkan efisiensi yang cukup tinggi namun masih lebih rendah dibanding efisiensi daun pacar air hal ini karena bunga pacar air hanya mampu menyerap spektrum sinar UV. Efisiensi maksimum sel surya juga ditentukan oleh material yang digunakan, material yang baik yaitu jika mampu menyerap cahaya yang tinggi. Pada bunga terdapat senyawa antosianin, saat molekul antosianin ini berinteraksi dengan TiO_2 terjadi penyerapan sianidin ke permukaan TiO_2 , (Hardeli, 2013). Antosianin adalah senyawa yang mampu menyerap cahaya matahari dengan baik yang menyebabkan warna merah, orange, ungu, dan biru. Banyak terdapat pada bunga dan buah-buahan. Senyawa yang terkandung oleh dye dari ekstrak bunga pacar air ini melekat pada permukaan partikel TiO_2 dan menyerap energi foton ketika sinar matahari menimpa sel surya sehingga elektron dari dye mendapatkan energi untuk dapat tereksitasi dan mampu menghasilkan arus listrik yang besar.

Perbandingan Efisiensi yang dihasilkan dari ketiga sampel DSSC dari daun dan bunga pacar air dapat dilihat pada tabel 4.7 berikut :

Tabel 4.7 Perbandingan Nilai Efisiensi Sel Surya

Efisiensi η (%)			
BPAM *	DPA	BPAM	BPAU
0,002	0,008473333	0,007466667	0,004833333

Ket :

- BPAM* = Hasil efisiensi penelitian terdahulu oleh Aidil Fitri, Meika (2009) dengan Bunga Pacar Air Merah sebagai sensitizer
- DPA = daun pacar air
- BPAM = bunga pacar air merah
- BPAU = bunga pacar air ungu

Secara keseluruhan kinerja sel surya belum cukup baik karena nilai efisiensi yang diperoleh masih dibawah 1%. Nilai efisiensi ini sangat rendah karena arus dan tegangan yang diperoleh masih kurang maksimal hal ini dipengaruhi oleh banyak faktor termasuk kurang meratanya TiO_2 saat pendeposisian menyebabkan dye tidak mampu melekat dengan baik sedangkan foton yang terlibat bergantung pada kinerja dye yang digunakan. Efisiensi yang di peroleh sel surya dengan dye dari daun dan bunga pacar air yang masih cukup rendah ini disebabkan karena kurang maksimalnya proses absorpsi cahaya oleh molekul zat warna.

Pada penelitian oleh Aidil Fitri, Meika (2009) tentang performasi *Dye Sensitized Solar Cell* pada kaca LCD dengan sensitizer dari bunga pacar air merah (*Impatiens Balsamina*) dengan efisiensi yang dihasilkan pada penggunaan kaca LCD dan TCO dalam penilitian ini masing- masing 0,002 % dan 0,028%, sedangkan pada penelitian kali ini pada sel surya dengan ekstrak bunga pacar air merah sebagai dye sensitizer diperoleh efisiensi sebesar 0,007466667 % perbedaan efisiensi yang diperoleh ini diperoleh oleh banyak faktor pula termasuk disebabkan oleh penggunaan elektrolit cair yang cepat menguap ketika suhu sel DSSC meningkat. Sehingga elektrolit tidak mampu menyediakan elektron pengganti oleh molekul dye yang

teroksidasi. Berdasarkan data hasil pengukuran dapat dilihat arus mulai turun ketika dilakukan proses penyinaran yang lama saat pengambilan data. Hal ini menunjukkan bahwa sel surya dengan penggunaan elektrolit cair tidak mampu bekerja optimum dalam waktu yang lama.

IV. 3 Hasil pengujian SEM (*Scanning Electron Mikroskopy*)

Pada penelitian ini, pengujian SEM dilakukan untuk mengetahui morfologi permukaan TiO_2 yang terlapisi dye. Pengujian ini menggunakan alat SEM tipe *Vega3 Tescan*. Pengujian dilakukan pada sampel TiO_2 yang dilapisi dye dari ekstrak daun dan bunga pacar air.

Hasil pengujian SEM pada daun bunga pacar air merah dapat dilihat pada gambar 4.4 berikut

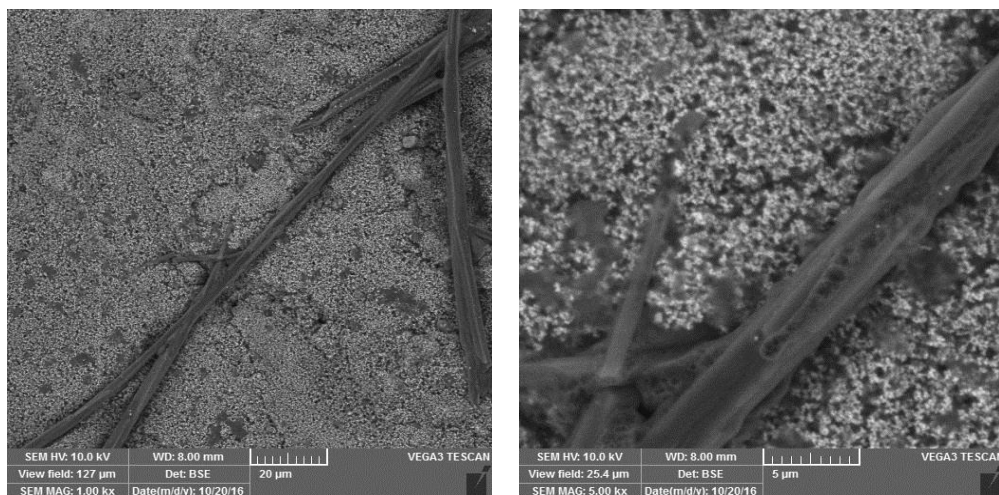

(a)

(b)

Gambar 4.4 : Hasil uji SEM pada permukaan TiO_2 yang dilapisi zat warna dari ekstrak bunga pacar air merah pada perbesaran (a) skala 20 µm dan (b) skala 5 µm

Pengukuran arus dan tegangan yang baik pada DSSC akan dihasilkan ketika dye yang melekat merata pada permukaan TiO_2 mampu menyerap energi foton yang banyak saat sinar matahari menimpa elektroda kerja pada DSSC tersebut. Pada gambar 4.4 (a) diatas menunjukkan morfologi sampel bunga pacar air merah pada perbesaran skala 20 μm penyebaran lapisan TiO_2 dan dye pada sampel bunga pacar air merah kurang merata, hal ini disebabkan karena teknik pelapisan TiO_2 yang kurang baik pada saat pendeposisian sehingga terlihat banyak celah.

Setelah gambar diperbesar pada skala 5 μm seperti gambar 4.4 (b) dapat terlihat dengan jelas banyaknya celah pada permukaan TiO_2 yang tidak dapat menyerap zat warna dari ekstrak bunga pacar air merah karena lebarnya pori partikel, nampak juga adanya bagian dye yang menggumpal hal ini diduga diakibatkan karena lamanya dye didiamkan sebelum diuji dan tidak meratanya lapisan TiO_2 pada kaca ITO. Hal ini mengurangi nilai efisiensi solar sel karena semakin banyak dye yang tidak terserap pada pori lapisan TiO_2 .

Dari hasil penelitian diatas akan memperkuat iman seseorang dengan melihat bahwa manusia harus menggunakan akal pikirannya untuk memahami dan melakukan penelitian dalam rangka menemukan kebenaran menggunakan ilmu sains untuk menghadapi persoalan sehari-hari, karena akal pikiran berperan penting dalam menentukan apa yang benar dan apa yang salah. Dalam Al-quran menganjurkan manusia agar berkompetisi dalam keilmuan, ekonomi, kebudayaan dan sebagainya. Dengan demikian Islam telah mengajarkan bahwa setiap pekerjaan dan kenikmatan yang baik dapat bernilai ibadah jika disertai niat tulus.

Manusia adalah makhluk yang berakal yang dapat menggunakan bakat dan kecerdasannya untuk mengembangkan kehidupan di bumi dan membuatnya semakin sejahtera. Melalui penelitian manusia akan memberikan tambahan ilmu baru yang bermanfaat bagi kehidupan dan lingkungan sekitarnya. Beberapa orang belum mengetahui seberapa besar manfaat yang dapat diperoleh dari tumbuh-tumbuhan yang ada disekelilingnya sehingga banyak diantara mereka yang masih kurang peduli terhadap lingkungan. Namun setelah melakukan penelitian ini maka dapat memberikan informasi tambahan mengenai banyaknya manfaat dari tanaman pacar air ini tidak hanya digunakan dalam bidang kesehatan, sehingga akan mendorong manusia baik itu secara pribadi, kelompok, maupun masyarakat untuk menggunakan sumber daya yang telah diciptakan Allah swt dengan potensi yang dimiliki untuk menciptakan karya baru yang bermanfaat demi kemaslahatan hidup.

Hasil penelitian diatas juga mampu memotivasi manusia untuk menekuni pekerjaan sehingga hidupnya menjadi tenang dengan mampu bersikap positif, serius, serta merasa yakin akan hasil baik ataupun buruknya setelah manusia bekerja dalam batas-batas kemampuannya. Dalam penelitian ini sebelumnya telah dilakukan latihan terus menerus untuk memperoleh hasil yang maksimal hal ini telah mengajarkan bagaimana menghargai arti pentingnya waktu, mampu menumbuhkan keberanian melakukan koreksi, membangkitkan rasa mandiri serta mampu membangun solidaritas sosial dalam tim.

BAB V

PENUTUP

5.1 KESIMPULAN

Telah dilakukan penelitian tentang perbandingan efisiensi *Dye Sensitized Solar Cell* (DSSC) dari ekstrak Daun Pacar Air, ekstrak Bunga Pacar Air Merah dan Ungu (*Impatiens Balsamina Linn*) sebagai *Dye Sensitizer*. Diperoleh hasil bahwa ekstrak daun pacar air memiliki efisiensi yang paling besar yaitu 0,008473333 % dengan spektrum serapan panjang gelombang terdapat pada rentang 245- 660.50 nm dan absorbansinya 0.036. Untuk efisiensi bunga pacar air merah sebesar 0,007466667 % ekstrak ini berada pada rentang panjang gelombang 242.50 – 312.500 nm dan absorbansi 4.573, sedangkan untuk bunga pacar air ungu diperoleh hasil efisiensi 0,004833333 % pada rentang panjang gelombang 238.50 – 350.50 nm dan absorbansi 4.617.

5.2 SARAN

Saran-saran penulis untuk penelitian selanjutnya yaitu sebagai berikut :

1. Sebaiknya dalam penelitian selanjutnya menggunakan kaca ITO yang memiliki resistansi yang rendah. Pada penelitian ini penulis menggunakan kaca ITO dengan resistansi 100 Ohm.
2. Penelitian selanjutnya dilakukan pengukuran arus dan tegangan pada DSSC sampai arus dan tegangan alat tersebut konstan. Agar dapat diketahui seberapa lama alat tersebut mampu menghasilkan arus dan tegangan

3. Sebaiknya elektrolit yang digunakan pada penelitian selanjutnya berupa padatan sehingga tidak mudah menguap.

DAFTAR PUSTAKA

- Adfa, Morina. 2007. *Senyawa Antibakteri Dari Daun Pacar Air (Impatiens Balsamina L.)*, *Jurnal Gradien* Vol.4(1). Bengkulu: Jurusan Kimia, Universitas Bengkulu. Halaman 318-322.
- Aidil Fitri, Meika. 2009. Performasi *Dye Sensitized Solar Cell* pada kaca LCD dengan sensitizer dari bunga pacar air merah (*Impatiens Balsamina*). Universitas Diponegoro. Diponegoro.
- Anonim. 2015. Gambar efisiensi sel surya (<https://www.google.com/gambar>). (Diakses pada tanggal 12 Desember 2015).
- Anonim. 2015. Tanaman pacar air (<https://id.wikipedia.org/wiki/sirsak>). (Diakses pada tanggal 12 Desember 2015).
- Cahyo, Purbo A Fandi Rachman Ki Bagus Teguh Riski Nalendra Sukma Usad Rodhiyatul Fadhillah Yulia Kurniawati., 2009. *X-ray Diffraction*. Surakarta: Universitas Sebelas Maret Press
- Cari, dkk. 2013. *Fabrikasi Dye Sensitized Solar Cell (DSSC) Menggunakan Ekstrak Bahan-Bahan Organik Alam Celosia Argentums Dan Lagerstromia sp.* Universitas sebelas maret. Surakarta
- Departemen Agama RI. 2010. Alquran Tajwid dan Terjemahan. Diponegoro. Bandung
- Departemen Kesehatan RI. (1995). *Farmakope Indonesia*. Edisi IV. Jakarta: Departemen Kesehatan RI. Hal. 1030-1031.
- Giancoli, Douglas C. 2001. *Fisika Edisi 5 Jilid 2*. Jakarta: Erlangga
- Gratzel, Michael. 2003 *.Dye-Sensitized Solar Cells*, journal of Photochemistry and Photobiology. Vol.4, 145-153.
- Halme. Jane, 2002. *Dye Sensitized Nanostructured and Organic Photovoltaic Cells : technical review and preliminary tests*l. Master Thesis of Helsinki University of Technology
- Harbone, J.B. 1987. *Metode fitokimia: Penuntun Cara Modern Menganalisis Tumbuhan*. ITB. Bandung.
- Hardeli, dkk. 2013. *Dye Sensitized Solar Cells (DSSC) Berbasis Nanopori TiO2 Menggunakan Antosianin dari Berbagai Sumber Alami*. Prosiding Semirata FMIPA Universitas Lampung
- Hardjono Sastrohamidjojo, 1991, “*Spektroskopi*”, Liberty: Yogyakarta

- Henni Eka Wulandari, Drs. Gontjang Prajitno. 2012. *Studi Awal Fabrikasi Dye Sensitized Solar Cell (Dssc) Menggunakan Ekstraksi Bunga Sepatu (Hibiscus Rosa Sinensis L) Sebagai Dye Sensitizer Dengan Variasi Lama Absorpsi Dye*. Jurusan Fisika, Fakultas Matematika dan Ilmu Pengetahuan Alam Institut Teknologi Sepuluh Nopember: Surabaya
- Kay, A., Grätzel, M., 1996, “Low cost photovoltaic modules based on dye sensitized nanocrystalline titanium dioxide and carbon powder”, *Solar Energy Materials & Solar Cells*, 44, 99-117
- Kumara, Maya SW dan Gontjang P. 2012. *Studi Awal Fabrikasi Dye-Sensitized Solar Cells (DSSC) dengan Menggunakan Ekstraksi Daun Bayam (Amaranthus Hybridus L.) sebagai Dye Sensitized dengan Variasi Jarak Sumber Cahaya pada DSSC*. Surabaya : ITS
- Latifah, NurLaela. 2015. *Fisika Bangunan 2*. Jakarta: Griya Kreasi Penebar Swadaya Group.
- Li B, Wang L, Kang B, Wang P & Qiu Y, 2006, “Review of Recent Progress in Solid-State Dye-Sensitized Solar Cells. *Sol. Energy Mater. Sol. Cells*”, 90:549-573.
- Markham, K.R. (1988). *Cara Mengidentifikasi Flavonoida*. Terjemahan K.Padmawinata. ITB Press. Bandung. Halaman 23-47.
- Maya Sukma Widya Kumara, dan Drs. Gontjang Prajitno. *Studi Awal Fabrikasi Dye Sensitized Solar Cell (Dssc) Dengan Menggunakan Ekstraksi Daun Bayam (Amaranthus Hybridus L.) Sebagai Dye Sensitizer Dengan Variasi Jarak Sumber Cahaya Pada Dssc*. Jurusan Fisika, Fakultas Matematika dan Ilmu Pengetahuan Alam Institut Teknologi Sepuluh Nopember: Surabaya
- Melinda Hotmaul, dan Henny Kartikawati. 2010. *Perbandingan Efektivitas Ekstrak Daun Pacar Air (Impatiens Balsamina Linn) Dengan Ketokonazol 2% Terhadap Pertumbuhan Candida American Type Culture Collection (Atcc) 10231 Pada Media Sabouraud Dextrose Agar (Sda)*. Program Pendidikan Sarjana Kedokteran, Fakultas Kedokteran Universitas Diponegoro
- Moran, Michael J. Shapiro, Howard N. *Termodinamika Jilid 1 Edisi 4*. Jakarta: Erlangga.
- Mulder dan Sitorus dalam Cahyana. 2014. *Analisa Sem (Scanning Electron Microscope) Pada Kaca Tzn Yang Dikristalkan Sebagian*. Jurusan Ilmu Fisika Pasca Sarjana Universitas Sebelas Maret

- Nygren, Kristian. 2010. *Solar cells based on synthesized nanocrystalline ZnO thin films sensitized by chlorophyll a and photopigments isolated from spinach*. Swedish : Department of Physics, Chemistry and Biology, Linköping University.
- O'regan and Gratzel, M, 1991, "A Low- Cost, High Efficiency Solar Cell Based On Dye-Sensitized Colloidal TiO₂ Films", Nature Vol. 353. Issue 6346, 737.
- Prestysiana, dkk. 2013. *Pengaruh Pelarut Metanol Dan Pelarut Metanol- Asam Asetat-Air Terhadap Efisiensi Dye Sensitized Solar Cell Dari Ekstrak Bunga Rosella (Hibiscus Subdariffa)*. Jurusan Kimia. Universitas Diponegoro. Jurnal Sains Dan Matematika (JSM) volume 18, nomor 4 oktober 2010. ISSN 0854-0675. Artikel penelitian : 132-138
- Rahman,Hidayat.2013.*Pengaruh Pemberian Space (Bantalan) Untuk Mendapatkan Kestabilan Arus Dan Tegangan Prototipe DSSC Dengan Ekstraksi Kulit Buah Manggis (Garcinia Mangostana L.) Sebagai Dye Sensitizer*. Jurnal Sains dan Seni POMITS. Jurusan Fisika.
- Raymond Chang. 2005. *Kimia Dasar: Konsep – konsep Inti Jilid 2*. Jakarta: Erlangga
- Rukmini Dwi Astuti. 2012. *Dye Sensitized Solar Cell (DSSC) Dengan Senyawa Antosianin Dari Kulit Terong Ungu (Solarum Melangena L) Sebagai Photosensitized*. Jurusan Fisika . Fakultas Matematika Dan Ilmu Pengetahuan Universitas Sebelas Maret. Digilib.uns.ac.id
- Saati, E.A. 2002. *Potensi Bunga Pacar Air (Impatiens Balsamina Linn.) Sebagai Pewarna Alami Pada Produk Minuman*. Majalah Tropika Vol 10. Hal 2.
- Sahat Marthua Reynard Nadeak, dan Diah Susanti. 2010. *Variasi Temperatur dan Waktu Tahan Kalsinasi terhadap Unjuk Kerja Semikonduktor TiO₂ sebagai Dye Sensitized Solar Cell (DSSC)dengan Dye dari Ekstrak Buah Naga Merah*. Jurnal Teknik ITS Vol. 1, (Sept, 2012) ISSN: 2301-9271
- Sastrohamidjojo, Hardjono. 1991. *Spektroskopi*. Liberty : Yogyakarta
- Septina, W., dkk. 2007. *Pembuatan Prototipe Solar Cell Murah dengan Bahan Organik-Inorganik (Dye-sensitized Solar Cell)*, Laporan Penelitian Bidang Energi, Institut Teknologi Bandung, Bandung
- Seran, emel. 2011. *Spektrofotometri sinar tampak (visible)*. <http://wanibesak.wordpress.com/author/wanibesak/> (Diakses 31 desember 2015)

- Shah, A., et al., 1999, “*Photovoltaic Technology: The Case for Thin- Film Solar Cells*”, Science, 30 July, 285, 692-8.
- Sumaryanti, dkk. 2011. *Karakterisasi Optik Dan Listrik Larutan Klorofil Spirulina Sp Sebagai Dye Sensitized Solar Cell*. Jurnal Material dan Energi Indonesia Vol. 01, No. 03 (2011) 141 – 147 Jurusan Fisika FMIPA Universitas Padjadjaran
- Susanthy, dkk. 2014. *Pengaruh Waktu Spin Coating Terhadap Struktur Dan Sifat Listrik Sel Surya Pewarna Tersensitasi*. Pillar of physics, vol. 1. April 2014, 33-40
- Tobin, dkk. 2009. “*Characterising Dye-Sensitized Solar Cells*”, Society of Photo Optical Instrumentation Engineers
- Zahrok, dkk. 2015. *Ekstrak Buah Murbei (Morus) Sebagai Sensitizer Alami Dye-Sensitized Solar Cell (DSSC) Menggunakan Substrak Kaca ITO Dengan Teknik Pelapisan Spin Coating*. Jurnal sains dan seni ITS vol. 4, no. 1,(2015) 2337-3520
- Zamrani R.A. 2013. *Pembuatan Dan Karakterisasi Prototipe Dye Sensitized Solar Cell (DSSC) Menggunakan Ekstraksi Kulit Buah Manggis Sebagai Dye Sensitizer Dengan Metode Doctor Blade*. Institut Teknologi Sepuluh Nopember:Surabaya. Jurnal sains dan seni pomits, vol. 1, no. 2

Jadwal Penelitian

No.	Jenis Kegiatan	Bulan																				Tempat
		Juni				Juli				Agustus				September				Oktober				
		1	2	3	4	1	2	3	4	1	2	3	4	1	2	3	4	1	2	4	5	
1	Persiapan alat dan bahan																					Lab. Fisika Modern Fak. Saintek
2	Ekstraksi bahan																					Lab. Kimia Organik Fak. Saintek
3	Uji UV-Vis																					Lab. Kimia Terpadu FMIPA UNHAS
4	Pembuatan pasta TiO ₂																					Lab. Fisika Modern Fak. Saintek
5	Pengukuran resistansi kaca																					
6	Pembuatan elektroda karbon																					
7	Peposisi dan sintering																					
8	Perendaman lapisan tio2 pada dye																					
9	Penyusunan sandwich DSSC																					
10	Penetes larutan elektrolit																					
11	Pengujian DSSC																					
12	Pengambilan data																					
13	Uji SEM																					Lab. Mikrostruktur FMIPA UNM

[illegible]

RIWAYAT HIDUP



Arni Alimuddin, akrab disapa Arni lahirkan di Sungguminasa-Gowa, tanggal 19 Juli 1996. Anak kedua dari tiga bersaudara dari pasangan Alimuddin Sewang dan Manikkan. Pendidikan formal dimulai dari sekolah dasar di SD Negeri 1 Bontojai dan lulus pada tahun 2006. Pada tahun yang sama penulis melanjutkan studi di Sekolah Menengah Pertama di SMP Negeri 1 Parangloe. Pada tahun 2009 penulis melanjutkan pendidikannya di Sekolah Menengah Atas (SMA) Negeri 1 Parangloe dan lulus pada tahun 2012. Kemudian penulis melanjutkan pendidikannya ditingkat yang lebih tinggi yaitu kejenjang S1 dan mengambil jurusan Fisika di Fakultas Sains dan Teknologi, Universitas Islam Negeri (UIN) Alauddin Makassar.

LAMPIRAN PROSEDUR KERJA

1. PENGAMBILAN SAMPEL



G.1 Pengambilan sampel



G.2 mencuci sampel sebelum dijemur



G.3 menjemur sampel yang telah dicuci



G.4 sampel yang telah kering dan akan dibuat serbuk

2. PAPAN MASERASI



G.5 Menyiapkan sampel yang akan ditimbang



G.6 Menimbang sampel daun pacar air



G.7 Menimbang sampel bunga pacar air merah



G.8 Menimbang sampel bunga pacar air ungu



G.9 merendam sampel menggunakan etanol 96%



G.10 maserasi daun pacar air hari - 1



G.11 maserasi daun pacar air hari - 2



G.12 maserasi daun pacar air hari - 3



G.13 maserasi daun pacar air hari - 4



G.14 maserasi bunga pacar air merah hari - 1



G.15 maserasi bunga pacar air merah hari - 2



G.16 maserasi bunga pacar air ungu hari - 1



G.17 maserasi bunga pacar air ungu hari - 2



G.18 menyiapkan penyaring maserat



G.19 menyaring maserat



G. 20 maserat daun pacar air hari -

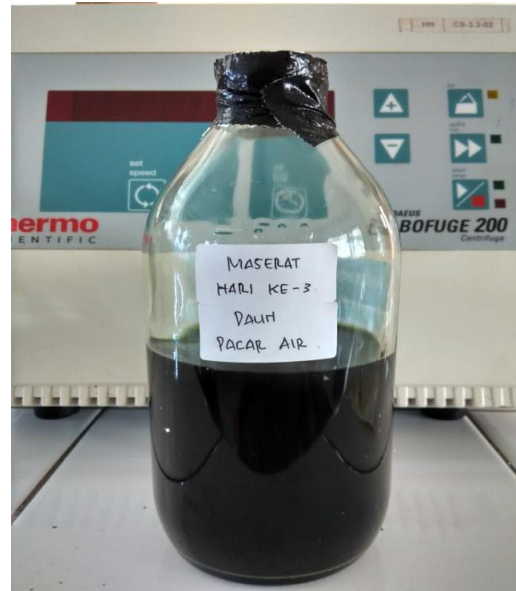

G. 21 maserat daun pacar air hari -2



G. 22 maserat bunga pacar air merah hari -1



G. 23 maserat bunga pacar air merah hari -2



G. 24 maserat bunga pacar air merah
hari - 3



G. 25 maserat bunga pacar air ungu
hari - 1



G. 26 maserat bunga pacar air ungu
hari - 2



G. 27 maserat bunga pacar air ungu
hari - 3

3. DESTILASI



G. 28(a) rangkaian alat destilasi



G. 28(b) rangkaian alat destilasi



G. 29 ekstrak bunga dan daun hasil destilasi

4. PENDEPOSISIAN

PEMBUATAN PASTA TiO_2



G.30 TiO_2 4 sendok sampel yang dilarutkan dalam etanol sebanyak 20



G.31 larutan TiO_2 yang dididihkan



G.32 menyaring larutan TiO_2 yang telah dididihkan



G. 33 pola pendeposisian ukuran 1,5 x 1,5 cm



G. 34 memasang kaca ITO pada pola



G.35 mengukur resistansi kaca untuk sampel daun pacar air



G.36 mengukur resistansi kaca untuk sampel bunga pacar air merah

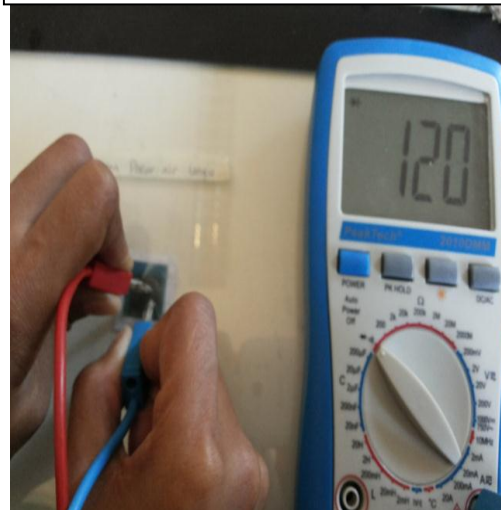

G.37 mengukur resistansi kaca untuk sampel bunga pacar air ungu



G. 38 pendeposisian TiO_2 pada Kaca ITO



G. 39 Hasil deposisi pada kaca ITO untuk bunga pacar air merah

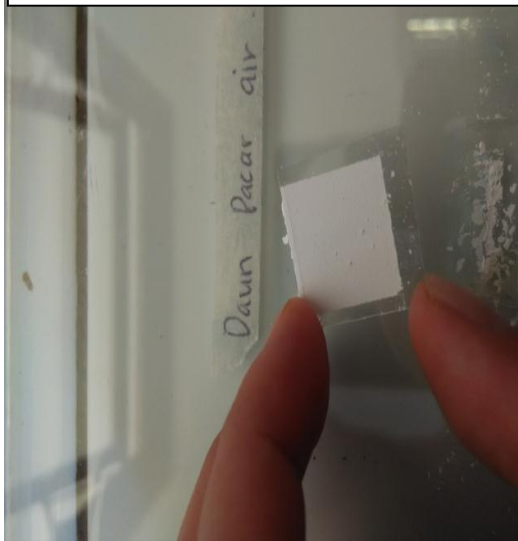

G. 40 Hasil deposisi pada kaca ITO untuk daun pacar air

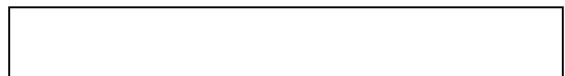



G. 41 hasil deposisi yang disintering



G. 42 hasil deposisi disintering dengan suhu 450°C selama 30 menit

5. PERENDAMAN KACA ITO PADA DYE

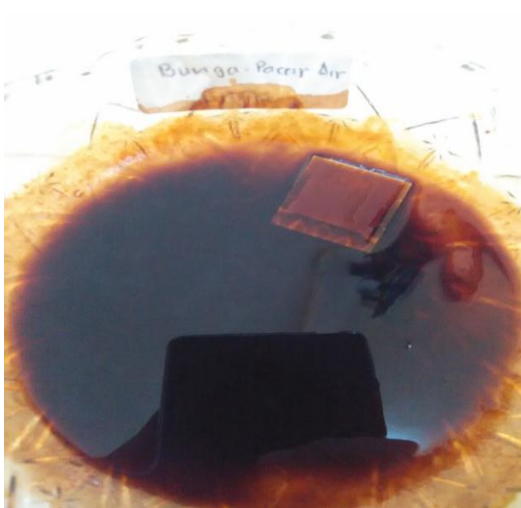

G.43 kaca ITO yang direndam pada dye bunga pacar air merah selama 24 jam

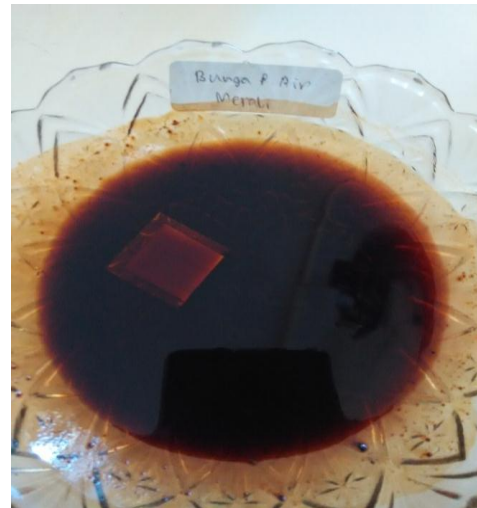

G. 44 G.43 kaca ITO yang direndam pada dye bunga pacar air ungu selama 24 jam



G. 45 kaca ITO yang direndam pada dye daun pacar air selama 24 jam



G. 46 Hasil perendaman pada dye bunga pacar air ungu



G. 47 Hasil perendaman pada dye bunga pacar air merah



G. 48 Hasil perendaman pada dye daun pacar air

6. PEMBUATAN COUNTER ELECTRODA

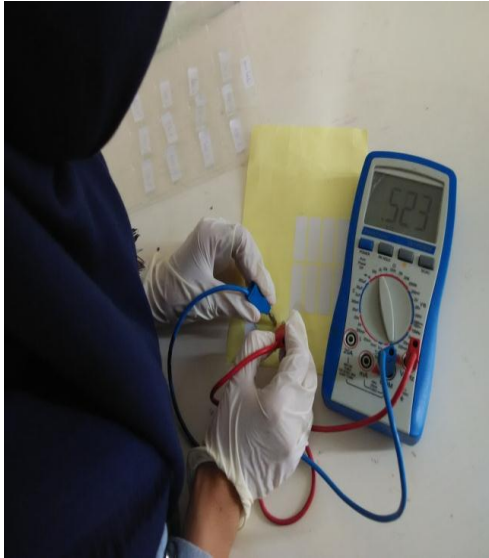

G. 49 mengukur resistansi kaca ITO

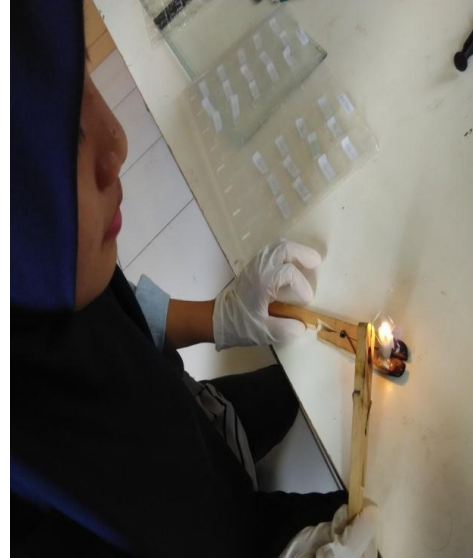

G. 50 melapisi kaca ITO dengan karbon



G. 51 karbon dibuat dari api lilin

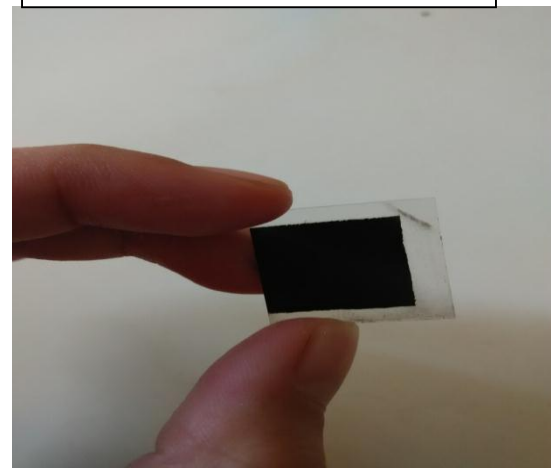

G. 52 hasil elektroda karbon



G. 53 Hasil elektroda karbon Kaca ITO dan elektroda kerja yang akan disusun

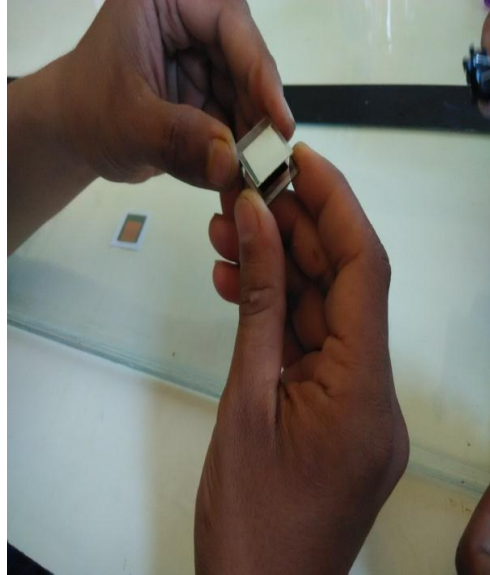

G. 54 penyusunan elektroda kerja dan elektroda karbon



G. 55 menjepit kedua sisi dengan penjepit kertas

7. PEMBUATAN LARUTAN ELEKETROLIT



G. 56 menimbang padatan KI sebanyak 3 gr



G. 57 memipet larutan iodine sebanyak 3 mL



G. 58 memasukkan larutan iodine kedalam spoid yang berisi padatan KI kemudian di homogenkan



G. 59 penetesan larutan elektrolit pada kedua sisi



G. 60 sel yang telah ditetesi larutan elektrolit dan siap diuji kuat arus dan tegangannya

8. KARAKTERISASI UV – VIS



G. 61 Tempat cuvet larutan dan pelarut



G. 62 cuvet berisi etanol digunakan sebagai pelarut dan pembanding



G. 63 cuvet berisi larutan dye bunga pacar air merah



G. 64 cuvet berisi larutan dye bunga pacar air ungu



G. 65 cuvet berisi larutan dye daun pacar air

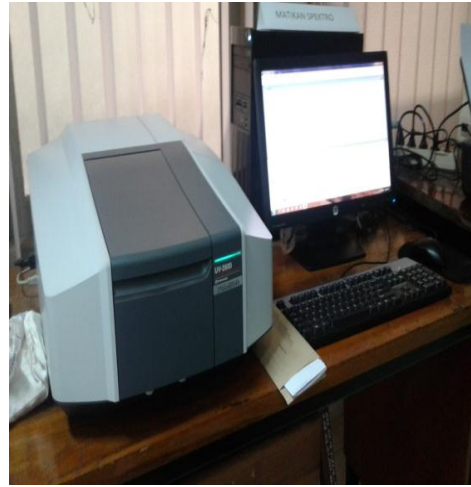

G. 66 pembacaan sampel oleh detektor

9. Uji Scanning Electron *Microscopy* (SEM)



G. 67 Rangkaian Alat uji SEM

Spectrum Peak Pick Report

09/27/2016 12:16:22 PM

Data Set: Bunga Pacar Air Ungu - RawData

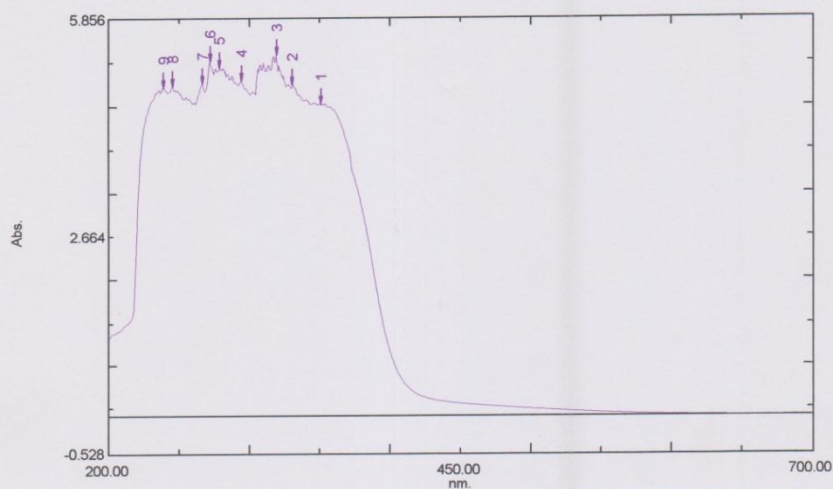

[Measurement Properties]
Wavelength Range (nm.): 200.00 to 700.00
Scan Speed: Medium
Sampling Interval: 0.5
Auto Sampling Interval: Enabled
Scan Mode: Single

[Instrument Properties]
Instrument Type: UV-2600 Series
Measuring Mode: Absorbance
Slit Width: 2.0
Accumulation time: 0.2 sec.
Light Source Change Wavelength: 323.0 nm
Detector Unit: Direct
S/R Exchange: Normal
Stair Correction: OFF

[Attachment Properties]
Attachment: None

[Operation]
Threshold: 0.0010000
Points: 4
InterPolate: Disabled
Average: Disabled

[Sample Preparation Properties]
Weight:
Volume:
Dilution:
Path Length:
Additional Information:

No.	P/V	Wavelength	Abs.	Description
1	●	350.50	4.617	P 20x
2	●	331.00	4.890	
3	●	319.00	5.324	
4	●	294.00	4.946	
5	●	279.00	5.141	
6	●	272.00	5.227	
7	●	266.50	4.906	
8	●	245.00	4.880	
9	●	238.50	4.849	

Spectrum Peak Pick Report

09/27/2016 12:40:37 PM

Data Set: Daun Pacar Air - RawData

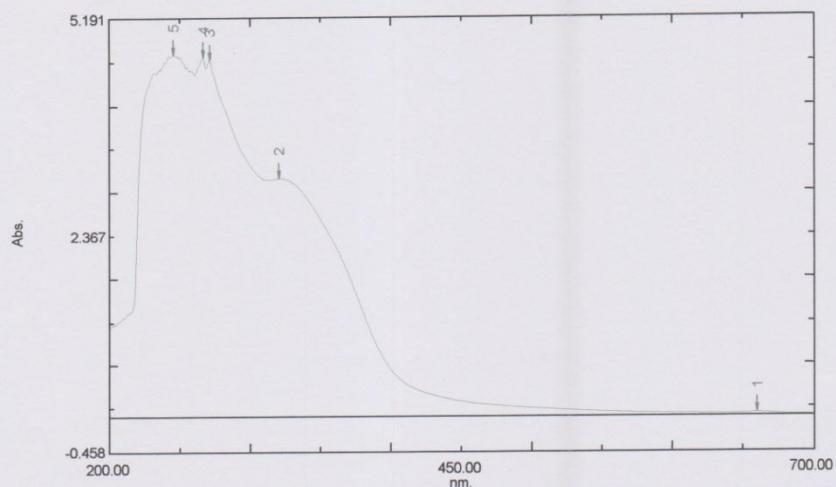

[Measurement Properties]
Wavelength Range (nm.): 200.00 to 700.00
Scan Speed: Medium
Sampling Interval: 0.5
Auto Sampling Interval: Enabled
Scan Mode: Single

[Instrument Properties]
Instrument Type: UV-2600 Series
Measuring Mode: Absorbance
Slit Width: 2.0
Accumulation time: 0.2 sec.
Light Source Change Wavelength: 323.0 nm
Detector Unit: Direct
S/R Exchange: Normal
Stair Correction: OFF

[Attachment Properties]
Attachment: None

[Operation]
Threshold: 0.0010000
Points: 4
InterPolate: Disabled
Average: Disabled

[Sample Preparation Properties]
Weight:
Volume:
Dilution:
Path Length:
Additional Information:

No.	P/V	Wavelength	Abs.	Description
1	●	660.50	0.038	P 100x
2	●	320.50	3.121	
3	●	271.00	4.660	
4	●	266.50	4.691	
5	●	245.50	4.721	

Spectrum Peak Pick Report

09/27/2016 12:27:32 PM

Data Set: Bunga Pacar Air Merah - RawData

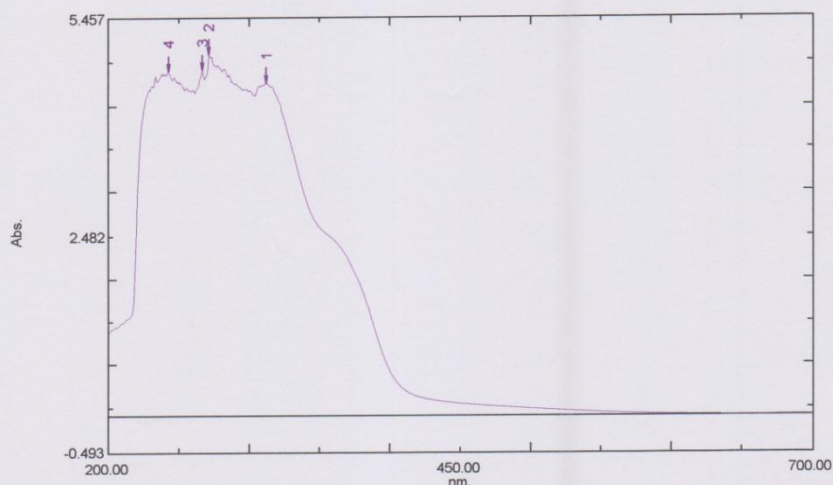

[Measurement Properties]
Wavelength Range (nm.): 200.00 to 700.00
Scan Speed: Medium
Sampling Interval: 0.5
Auto Sampling Interval: Enabled
Scan Mode: Single

No.	P/V	Wavelength	Abs.	Description
1	●	312.00	4.573	P 20x
2	●	271.50	4.961	
3	●	266.50	4.750	
4	●	242.50	4.742	

[Instrument Properties]
Instrument Type: UV-2600 Series
Measuring Mode: Absorbance
Slit Width: 2.0
Accumulation time: 0.2 sec.
Light Source Change Wavelength: 323.0 nm
Detector Unit: Direct
S/R Exchange: Normal
Stair Correction: OFF

[Attachment Properties]
Attachment: None

[Operation]
Threshold: 0.0010000
Points: 4
InterPolate: Disabled
Average: Disabled

[Sample Preparation Properties]
Weight:
Volume:
Dilution:
Path Length:
Additional Information:

LAMPIRAN

**Tabel L.1 Hasil Pengukuran Arus dan Tegangan Bunga Pacar
Air Merah**

Temperatur =34°C

Waktu =13: 02 WITA

V (V)	I (mA)	E (Lux)
0,291	0	1048
0,291	0,029	1048
0,298	0,03	1053
0,295	0,031	1052
0,291	0,032	1062
0,288	0,033	1062
0,286	0,034	1056
0,286	0,035	1052
0,283	0,036	1055
0,281	0,037	1051
0,28	0,038	1050
0,281	0,039	1042
0,282	0,04	1046
0,28	0,041	1052
0,276	0,042	1066
0,274	0,043	1065
0,272	0,044	1066
0,273	0,045	1068
0,272	0,046	1063
0,269	0,047	1041
0,265	0,048	1059
0,264	0,049	1062
0,261	0,051	1074
0,261	0,052	1082
0,26	0,053	1084
0,258	0,054	1088
0,254	0,055	1084
0,248	0,056	1086
0,247	0,058	1084

0,245	0,059	1079
0,244	0,06	1067
0,243	0,061	1066
0,241	0,062	1073
0,24	0,063	1080
0,236	0,064	1076
0,233	0,065	1084
0,232	0,066	1085
0,233	0,067	1085
0,233	0,071	1106
0,232	0,072	1106
0,231	0,073	1100
0,221	0,074	1096
0,219	0,075	1088
0,219	0,076	1105
0,216	0,077	1111
0,215	0,079	1103
0,212	0,082	1122
0,201	0,083	1115
0,206	0,084	1108
0,205	0,085	1105
0,202	0,086	1095
0,201	0,087	1095
0,198	0,088	1095
0,196	0,089	1098
0,193	0,09	1092
0,191	0,092	1092
0,185	0,093	1090
0,179	0,094	1085
0,175	0,096	1094
0,174	0,099	1104
0,174	0,1	1100
0,174	0,101	1095
0,169	0,102	1091
0,164	0,103	1078
0,162	0,104	1082
0,16	0,106	1081
0,16	0,108	1089

0,147	0,111	1074
0,142	0,114	1078
0,141	0,116	1080
0,139	0,118	1077
0,138	0,118	1080
0,133	0,121	1067
0,132	0,124	1070
0,125	0,128	1063
0,127	0,13	1071
0,122	0,132	1072
0,116	0,136	1072
0,113	0,139	1066
0,112	0,146	1064
0,11	0,149	1064
0,106	0,151	1070
0,099	0,152	1062
0,084	0,15	1061
0,066	0,155	1063
0,063	0,16	1066
0,061	0,163	1068
0,055	0,171	1075
0,048	0,172	1079
0,041	0,172	1076
0,03	0,175	1076
0,02	0,183	1076
0	0,183	1076

Tabel L.2 Hasil Pengukuran Arus dan Tegangan Bunga Pacar
Air Ungu

Temperatur = 35°C

Waktu =12: 05 WITA

V (V)	I (mA)	LUX
0,23	0	1014
0,23	0,023	1018
0,232	0,023	1006
0,233	0,023	1006
0,234	0,023	1005
0,234	0,024	1011
0,233	0,025	1010
0,232	0,026	1005
0,231	0,027	1015
0,229	0,028	1017
0,227	0,029	1014
0,225	0,03	1012
0,222	0,031	1012
0,22	0,032	1011
0,219	0,033	1021
0,217	0,034	1023
0,215	0,035	1015
0,213	0,036	1021
0,212	0,037	1023
0,211	0,038	1020
0,208	0,039	1023
0,206	0,039	1022
0,205	0,04	1022
0,203	0,041	1020
0,201	0,042	1022
0,199	0,043	1024
0,197	0,044	1028
0,196	0,045	1028
0,192	0,046	1031
0,191	0,047	1030
0,189	0,048	1028
0,187	0,049	1032

0,186	0,05	1028
0,183	0,051	1029
0,182	0,052	1029
0,18	0,053	1030
0,179	0,054	1030
0,176	0,055	1029
0,174	0,056	1030
0,172	0,057	1031
0,171	0,058	1026
0,167	0,059	1023
0,163	0,06	1024
0,161	0,061	1028
0,16	0,062	1025
0,159	0,063	1027
0,158	0,064	1029
0,157	0,065	1022
0,157	0,066	1019
0,154	0,067	1022
0,154	0,068	1019
0,153	0,069	1024
0,152	0,07	1028
0,15	0,071	1031
0,15	0,072	1027
0,149	0,073	1029
0,145	0,075	1031
0,143	0,075	1032
0,14	0,076	1033
0,138	0,077	1030
0,136	0,078	1029
0,134	0,079	1031
0,133	0,08	1029
0,13	0,081	1029
0,129	0,082	1027
0,126	0,083	1023
0,124	0,084	1028
0,122	0,085	1026
0,121	0,086	1027
0,118	0,087	1027

0,117	0,088	1025
0,116	0,089	1026
0,113	0,09	1031
0,112	0,091	1030
0,107	0,092	1029
0,106	0,093	1033
0,104	0,094	1031
0,102	0,095	1028
0,1	0,097	1030
0,093	0,098	1025
0,09	0,098	1028
0,084	0,099	1024
0,081	0,1	1018
0,08	0,102	1017
0,082	0,103	1014
0,077	0,106	1017
0,074	0,107	1017
0,073	0,107	1017
0,072	0,108	1019
0,068	0,109	1014
0,066	0,11	1013
0,065	0,111	1009
0,063	0,112	1010
0,06	0,113	1014
0,053	0,114	1013
0,055	0,115	1015
0,055	0,116	1022
0,053	0,117	1025
0,052	0,118	1012
0,048	0,119	1013
0,045	0,12	1012
0,045	0,121	1013
0,042	0,122	1019
0,043	0,123	1019
0,037	0,123	1014
0,032	0,124	1019
0,028	0,125	1014
0,027	0,126	1014

0,024	0,127	1010
0,022	0,128	1010
0,019	0,129	1013
0,019	0,13	1008
0,016	0,132	1012
0,015	0,133	1012
0,014	0,134	1013
0	0,134	1013

Tabel L.3 Hasil Pengukuran Arus dan Tegangan Daun Pacar Air

Temperatur =32°C

Waktu =11: 54 WITA

V (V)	I (mA)	E(Lux)
0	0,195	92800
0,0208	0,195	92800
0,0223	0,192	92200
0,0842	0,165	92800

0,0208	0,195	91900
0,0205	0,192	91800
0,0206	0,193	91800
0,0219	0,194	92300
0,075	0,172	92500
0,0492	0,183	92300
0,0519	0,181	92000
0,0685	0,173	91300
0,0752	0,169	91200
0,084	0,166	90800
0,0958	0,16	91200
0,0988	0,16	91500
0,1106	0,153	91500
0,1254	0,142	91700
0,1343	0,138	91100
0,1343	0,138	91700
0,1419	0,132	91900
0,155	0,123	91800
0,1665	0,114	91600
0,1719	0,11	91800
0,178	0,106	91500
0,1823	0,102	92300
0,1906	0,094	92200
0,1928	0,093	92000
0,1965	0,089	92500
0,202	0,083	91500
0,202	0,083	92400
0,202	0,082	92300
0,207	0,077	92200
0,209	0,075	92800
0,211	0,074	92600
0,214	0,07	92700
0,215	0,07	92500
0,217	0,068	93000
0,218	0,068	93000
0,219	0,066	92700
0,223	0,062	92600
0,227	0,059	92600

0,23	0,055	92600
0,233	0,053	92500
0,233	0,053	93000
0,234	0,051	93100
0,236	0,049	93100
0,239	0,046	93000
0,241	0,044	93000
0,244	0,042	93200
0,244	0,041	93300
0,246	0,039	93100
0,246	0,038	92600
0,247	0,036	93000
0,248	0,035	93100
0,25	0,033	92300
0,25	0,032	92300
0,251	0,031	92200
0,251	0,03	92200
0,252	0,029	92000
0,253	0,028	92100
0,255	0,027	91800
0,255	0,025	91500
0,255	0,026	92500
0,255	0	92500

LAMPIRAN KURVA J-V

Tabel L.4 perhitungan untuk membuat kurva J – V untuk bunga pacar air merah

V (mV)	V (V)	I (mA)	E (Lux)	A(cm ²)	J (mA/cm ²)
291	0,291	0	1048	2,25	0
291	0,291	0,029	1048	2,25	0,012889
298	0,298	0,03	1053	2,25	0,013333
295	0,295	0,031	1052	2,25	0,013778
291	0,291	0,032	1062	2,25	0,014222
288	0,288	0,033	1062	2,25	0,014667

286	0,286	0,034	1056	2,25	0,015111
286	0,286	0,035	1052	2,25	0,015556
283	0,283	0,036	1055	2,25	0,016
281	0,281	0,037	1051	2,25	0,016444
280	0,28	0,038	1050	2,25	0,016889
281	0,281	0,039	1042	2,25	0,017333
282	0,282	0,04	1046	2,25	0,017778
280	0,28	0,041	1052	2,25	0,018222
276	0,276	0,042	1066	2,25	0,018667
274	0,274	0,043	1065	2,25	0,019111
272	0,272	0,044	1066	2,25	0,019556
273	0,273	0,045	1068	2,25	0,02
272	0,272	0,046	1063	2,25	0,020444
269	0,269	0,047	1041	2,25	0,020889
265	0,265	0,048	1059	2,25	0,021333
264	0,264	0,049	1062	2,25	0,021778
261	0,261	0,051	1074	2,25	0,022667
261	0,261	0,052	1082	2,25	0,023111
260	0,26	0,053	1084	2,25	0,023556
258	0,258	0,054	1088	2,25	0,024
254	0,254	0,055	1084	2,25	0,024444
248	0,248	0,056	1086	2,25	0,024889
247	0,247	0,058	1084	2,25	0,025778
245	0,245	0,059	1079	2,25	0,026222
244	0,244	0,06	1067	2,25	0,026667
243	0,243	0,061	1066	2,25	0,027111
241	0,241	0,062	1073	2,25	0,027556
240	0,24	0,063	1080	2,25	0,028
236	0,236	0,064	1076	2,25	0,028444
233	0,233	0,065	1084	2,25	0,028889
232	0,232	0,066	1085	2,25	0,029333
233	0,233	0,067	1085	2,25	0,029778
233	0,233	0,071	1106	2,25	0,031556
232	0,232	0,072	1106	2,25	0,032
231	0,231	0,073	1100	2,25	0,032444
221	0,221	0,074	1096	2,25	0,032889
219	0,219	0,075	1088	2,25	0,033333
219	0,219	0,076	1105	2,25	0,033778

216	0,216	0,077	1111	2,25	0,034222
215	0,215	0,079	1103	2,25	0,035111
212	0,212	0,082	1122	2,25	0,036444
201	0,201	0,083	1115	2,25	0,036889
206	0,206	0,084	1108	2,25	0,037333
205	0,205	0,085	1105	2,25	0,037778
202	0,202	0,086	1095	2,25	0,038222
201	0,201	0,087	1095	2,25	0,038667
198	0,198	0,088	1095	2,25	0,039111
196	0,196	0,089	1098	2,25	0,039556
193	0,193	0,09	1092	2,25	0,04
191	0,191	0,092	1092	2,25	0,040889
185	0,185	0,093	1090	2,25	0,041333
179	0,179	0,094	1085	2,25	0,041778
175	0,175	0,096	1094	2,25	0,042667
174	0,174	0,099	1104	2,25	0,044
174	0,174	0,1	1100	2,25	0,044444
174	0,174	0,101	1095	2,25	0,044889
169	0,169	0,102	1091	2,25	0,045333
164	0,164	0,103	1078	2,25	0,045778
162	0,162	0,104	1082	2,25	0,046222
160	0,16	0,106	1081	2,25	0,047111
160	0,16	0,108	1089	2,25	0,048
147	0,147	0,111	1074	2,25	0,049333
142	0,142	0,114	1078	2,25	0,050667
141	0,141	0,116	1080	2,25	0,051556
139	0,139	0,118	1077	2,25	0,052444
138	0,138	0,118	1080	2,25	0,052444
133	0,133	0,121	1067	2,25	0,053778
132	0,132	0,124	1070	2,25	0,055111
125	0,125	0,128	1063	2,25	0,056889
127	0,127	0,13	1071	2,25	0,057778
122	0,122	0,132	1072	2,25	0,058667
116	0,116	0,136	1072	2,25	0,060444
113	0,113	0,139	1066	2,25	0,061778
112	0,112	0,146	1064	2,25	0,064889
110	0,11	0,149	1064	2,25	0,066222
106	0,106	0,151	1070	2,25	0,067111

99	0,099	0,152	1062	2,25	0,067556
84	0,084	0,15	1061	2,25	0,066667
66	0,066	0,155	1063	2,25	0,068889
63	0,063	0,16	1066	2,25	0,071111
61	0,061	0,163	1068	2,25	0,072444
55	0,055	0,171	1075	2,25	0,076
48	0,048	0,172	1079	2,25	0,076444
41	0,041	0,172	1076	2,25	0,076444
30	0,03	0,175	1076	2,25	0,077778
20	0,02	0,183	1076	2,25	0,081333
0	0	0,183	1076	2,25	0,081333

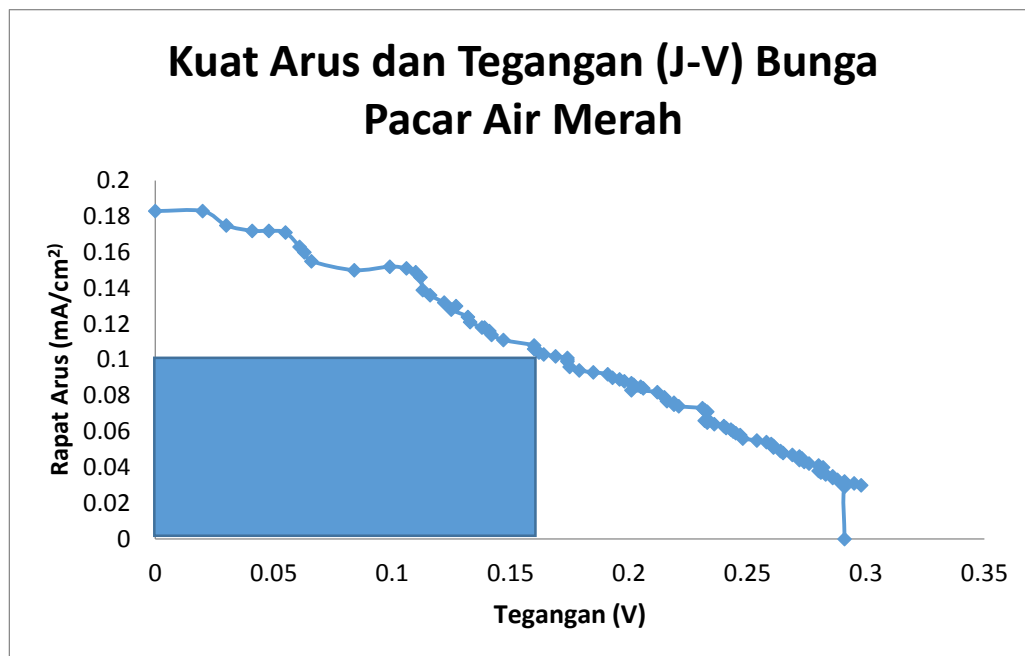

Tabel L.5 perhitungan untuk membuat kurva J – V untuk bunga pacar air ungu

V (mV)	V (V)	I (mA)	E (Lux)	A(cm ²)	J (mA/cm ²)
230	0,23	0	1014	2,25	0
230	0,23	0,023	1018	2,25	0,010222
232	0,232	0,023	1006	2,25	0,010222
233	0,233	0,023	1006	2,25	0,010222
234	0,234	0,023	1005	2,25	0,010222
234	0,234	0,024	1011	2,25	0,010667
233	0,233	0,025	1010	2,25	0,011111
232	0,232	0,026	1005	2,25	0,011556
231	0,231	0,027	1015	2,25	0,012
229	0,229	0,028	1017	2,25	0,012444
227	0,227	0,029	1014	2,25	0,012889
225	0,225	0,03	1012	2,25	0,013333
222	0,222	0,031	1012	2,25	0,013778
220	0,22	0,032	1011	2,25	0,014222
219	0,219	0,033	1021	2,25	0,014667
217	0,217	0,034	1023	2,25	0,015111
215	0,215	0,035	1015	2,25	0,015556
213	0,213	0,036	1021	2,25	0,016
212	0,212	0,037	1023	2,25	0,016444
211	0,211	0,038	1020	2,25	0,016889
208	0,208	0,039	1023	2,25	0,017333
206	0,206	0,039	1022	2,25	0,017333
205	0,205	0,04	1022	2,25	0,017778
203	0,203	0,041	1020	2,25	0,018222
201	0,201	0,042	1022	2,25	0,018667
199	0,199	0,043	1024	2,25	0,019111

197	0,197	0,044	1028	2,25	0,019556
196	0,196	0,045	1028	2,25	0,02
192	0,192	0,046	1031	2,25	0,020444
191	0,191	0,047	1030	2,25	0,020889
189	0,189	0,048	1028	2,25	0,021333
187	0,187	0,049	1032	2,25	0,021778
186	0,186	0,05	1028	2,25	0,022222
183	0,183	0,051	1029	2,25	0,022667
182	0,182	0,052	1029	2,25	0,023111
180	0,18	0,053	1030	2,25	0,023556
179	0,179	0,054	1030	2,25	0,024
176	0,176	0,055	1029	2,25	0,024444
174	0,174	0,056	1030	2,25	0,024889
172	0,172	0,057	1031	2,25	0,025333
171	0,171	0,058	1026	2,25	0,025778
167	0,167	0,059	1023	2,25	0,026222
163	0,163	0,06	1024	2,25	0,026667
161	0,161	0,061	1028	2,25	0,027111
160	0,16	0,062	1025	2,25	0,027556
159	0,159	0,063	1027	2,25	0,028
158	0,158	0,064	1029	2,25	0,028444
157	0,157	0,065	1022	2,25	0,028889
157	0,157	0,066	1019	2,25	0,029333
154	0,154	0,067	1022	2,25	0,029778
154	0,154	0,068	1019	2,25	0,030222
153	0,153	0,069	1024	2,25	0,030667
152	0,152	0,07	1028	2,25	0,031111
150	0,15	0,071	1031	2,25	0,031556
150	0,15	0,072	1027	2,25	0,032
149	0,149	0,073	1029	2,25	0,032444
145	0,145	0,075	1031	2,25	0,033333
143	0,143	0,075	1032	2,25	0,033333
140	0,14	0,076	1033	2,25	0,033778
138	0,138	0,077	1030	2,25	0,034222
136	0,136	0,078	1029	2,25	0,034667
134	0,134	0,079	1031	2,25	0,035111
133	0,133	0,08	1029	2,25	0,035556
130	0,13	0,081	1029	2,25	0,036

129	0,129	0,082	1027	2,25	0,036444
126	0,126	0,083	1023	2,25	0,036889
124	0,124	0,084	1028	2,25	0,037333
122	0,122	0,085	1026	2,25	0,037778
121	0,121	0,086	1027	2,25	0,038222
118	0,118	0,087	1027	2,25	0,038667
117	0,117	0,088	1025	2,25	0,039111
116	0,116	0,089	1026	2,25	0,039556
113	0,113	0,09	1031	2,25	0,04
112	0,112	0,091	1030	2,25	0,040444
107	0,107	0,092	1029	2,25	0,040889
106	0,106	0,093	1033	2,25	0,041333
104	0,104	0,094	1031	2,25	0,041778
102	0,102	0,095	1028	2,25	0,042222
100	0,1	0,097	1030	2,25	0,043111
93	0,093	0,098	1025	2,25	0,043556
90	0,09	0,098	1028	2,25	0,043556
84	0,084	0,099	1024	2,25	0,044
81	0,081	0,1	1018	2,25	0,044444
80	0,08	0,102	1017	2,25	0,045333
82	0,082	0,103	1014	2,25	0,045778
77	0,077	0,106	1017	2,25	0,047111
74	0,074	0,107	1017	2,25	0,047556
73	0,073	0,107	1017	2,25	0,047556
72	0,072	0,108	1019	2,25	0,048
68	0,068	0,109	1014	2,25	0,048444
66	0,066	0,11	1013	2,25	0,048889
65	0,065	0,111	1009	2,25	0,049333
63	0,063	0,112	1010	2,25	0,049778
60	0,06	0,113	1014	2,25	0,050222
53	0,053	0,114	1013	2,25	0,050667
55	0,055	0,115	1015	2,25	0,051111
55	0,055	0,116	1022	2,25	0,051556
53	0,053	0,117	1025	2,25	0,052
52	0,052	0,118	1012	2,25	0,052444
48	0,048	0,119	1013	2,25	0,052889
45	0,045	0,12	1012	2,25	0,053333
45	0,045	0,121	1013	2,25	0,053778

42	0,042	0,122	1019	2,25	0,054222
43	0,043	0,123	1019	2,25	0,054667
37	0,037	0,123	1014	2,25	0,054667
32	0,032	0,124	1019	2,25	0,055111
28	0,028	0,125	1014	2,25	0,055556
27	0,027	0,126	1014	2,25	0,056
24	0,024	0,127	1010	2,25	0,056444
22	0,022	0,128	1010	2,25	0,056889
19	0,019	0,129	1013	2,25	0,057333
19	0,019	0,13	1008	2,25	0,057778
16	0,016	0,132	1012	2,25	0,058667
15	0,015	0,133	1012	2,25	0,059111
14	0,014	0,134	1013	2,25	0,059556
0	0	0,134	1013	2,25	0,059556

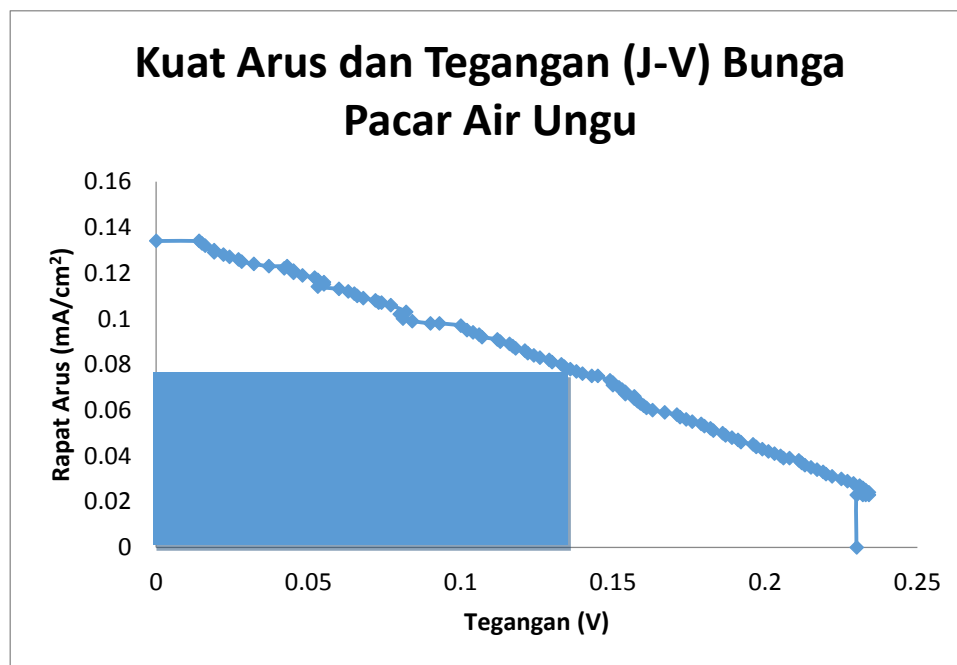

Tabel L.6 perhitungan untuk membuat kurva J – V untuk daun pacar air

V (mV)	V (V)	I (mA)	E(Lux)	A(cm ²)	J (mA/ cm ²)
0	0	0,195	92800	2,25	0,086667
20,8	0,0208	0,195	92800	2,25	0,086667
22,3	0,0223	0,192	92200	2,25	0,085333
84,2	0,0842	0,165	92800	2,25	0,073333
20,8	0,0208	0,195	91900	2,25	0,086667
20,5	0,0205	0,192	91800	2,25	0,085333
20,6	0,0206	0,193	91800	2,25	0,085778
21,9	0,0219	0,194	92300	2,25	0,086222
75	0,075	0,172	92500	2,25	0,076444
49,2	0,0492	0,183	92300	2,25	0,081333
51,9	0,0519	0,181	92000	2,25	0,080444
68,5	0,0685	0,173	91300	2,25	0,076889
75,2	0,0752	0,169	91200	2,25	0,075111
84	0,084	0,166	90800	2,25	0,073778
95,8	0,0958	0,16	91200	2,25	0,071111
98,8	0,0988	0,16	91500	2,25	0,071111
110,6	0,1106	0,153	91500	2,25	0,068
125,4	0,1254	0,142	91700	2,25	0,063111
134,3	0,1343	0,138	91100	2,25	0,061333
134,3	0,1343	0,138	91700	2,25	0,061333
141,9	0,1419	0,132	91900	2,25	0,058667
155	0,155	0,123	91800	2,25	0,054667
166,5	0,1665	0,114	91600	2,25	0,050667
171,9	0,1719	0,11	91800	2,25	0,048889
178	0,178	0,106	91500	2,25	0,047111
182,3	0,1823	0,102	92300	2,25	0,045333
190,6	0,1906	0,094	92200	2,25	0,041778
192,8	0,1928	0,093	92000	2,25	0,041333
196,5	0,1965	0,089	92500	2,25	0,039556
202	0,202	0,083	91500	2,25	0,036889

202	0,202	0,083	92400	2,25	0,036889
202	0,202	0,082	92300	2,25	0,036444
207	0,207	0,077	92200	2,25	0,034222
209	0,209	0,075	92800	2,25	0,033333
211	0,211	0,074	92600	2,25	0,032889
214	0,214	0,07	92700	2,25	0,031111
215	0,215	0,07	92500	2,25	0,031111
217	0,217	0,068	93000	2,25	0,030222
218	0,218	0,068	93000	2,25	0,030222
219	0,219	0,066	92700	2,25	0,029333
223	0,223	0,062	92600	2,25	0,027556
227	0,227	0,059	92600	2,25	0,026222
230	0,23	0,055	92600	2,25	0,024444
233	0,233	0,053	92500	2,25	0,023556
233	0,233	0,053	93000	2,25	0,023556
234	0,234	0,051	93100	2,25	0,022667
236	0,236	0,049	93100	2,25	0,021778
239	0,239	0,046	93000	2,25	0,020444
241	0,241	0,044	93000	2,25	0,019556
244	0,244	0,042	93200	2,25	0,018667
244	0,244	0,041	93300	2,25	0,018222
246	0,246	0,039	93100	2,25	0,017333
246	0,246	0,038	92600	2,25	0,016889
247	0,247	0,036	93000	2,25	0,016
248	0,248	0,035	93100	2,25	0,015556
250	0,25	0,033	92300	2,25	0,014667
250	0,25	0,032	92300	2,25	0,014222
251	0,251	0,031	92200	2,25	0,013778
251	0,251	0,03	92200	2,25	0,013333
252	0,252	0,029	92000	2,25	0,012889
253	0,253	0,028	92100	2,25	0,012444
255	0,255	0,027	91800	2,25	0,012
255	0,255	0,025	91500	2,25	0,011111
255	0,255	0,026	92500	2,25	0,011556
255	0,255	0	92500	2,25	0

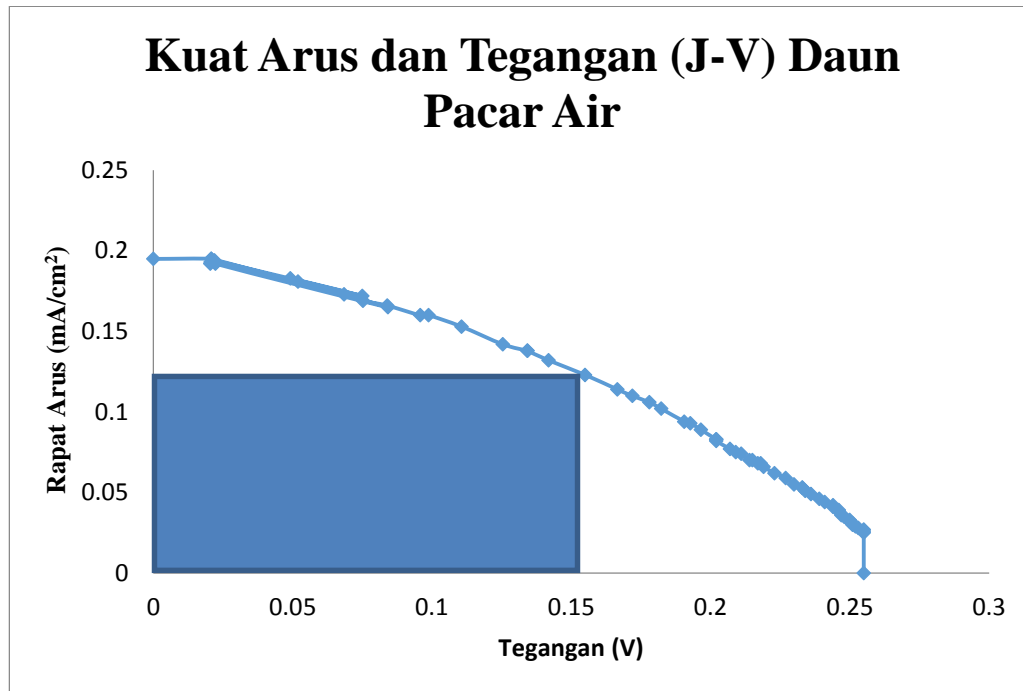

HASIL PERHITUNGAN EFISIENSI BUNGA DAN
DAUN PACAR AIR

Jenis	Vmaks (V)	Imaks (mA)	Jmaks (mA/cm ²)	Voc (V)	Isc (mA)	Jsc (mA/cm ²)	A (cm ²)	Pcahaya (mW/cm ²)	FF	Pmaks (mW/cm ²)	η (%)
BPAM	0,175	0,096	0,042 66666 7	0,291	0,183	0,081333333	2,25	100	0,3154751 84	0,0074 66667	0,0074 66667
BPAU	0,145	0,075	0,033 33333 3	0,23	0,134	0,059555556	2,25	100	0,3528552 89	0,0048 33333	0,0048 33333
DPA	0,155	0,123	0,054 66666 7	0,255	0,195	0,086666667	2,25	100	0,3834087 48	0,0084 73333	0,0084 73333

Ket:

- DPA (Daun Pacar Air)
- BPAM (Bunga Pacar Air Merah)
- BPAU (Bunga Pacar Air Ungu)

1. Perhitungan efisiensi untuk ekstrak bunga pacar air merah

Diketahui:

$$\begin{aligned} V_{\text{maks}} &= 0,175 \text{ Volt} \\ V_{\text{oc}} &= 0,291 \text{ Volt} \end{aligned}$$

$$A = 2.25 \text{ cm}^2$$

$$\begin{aligned} I_{\text{maks}} &= 0,096 \text{ mA} \\ I_{\text{sc}} &= 0,183 \text{ mA} \end{aligned}$$

$$P_{\text{In}} = 100 \text{ mW/cm}^2$$

Penyelesaian:

$$J_{\text{maks}} = \frac{I_{\text{maks}}}{A} = \frac{0,096 \text{ mA}}{2,25 \text{ cm}^2} = 0,042667 \text{ mA/cm}^2$$

$$J_{\text{sc}} = \frac{I_{\text{sc}}}{A} = \frac{0,183 \text{ mA}}{2,25 \text{ cm}^2} = 0,081333 \text{ mA/cm}^2$$

$$FF = \frac{V_{\text{maks}} J_{\text{maks}}}{V_{\text{oc}} J_{\text{sc}}} = \frac{0,175 \text{ Volt} \times 0,096 \text{ mA}}{0,291 \text{ Volt} \times 0,183 \text{ mA}} = \frac{0,0168}{0,053253} = 0,315475184$$

$$P_{\text{maks}} = V_{\text{oc}} \cdot J_{\text{sc}} \cdot FF = 0,291 \text{ Volt} \times 0,08133 \text{ mA} \times 0,315475184 = 0,00746667 \text{ mW/cm}^2$$

$$\eta = \frac{P_{\text{maks}}}{P_{\text{in}}} \times 100\% = \frac{0,00746667 \text{ mW/cm}^2}{100} \times 100\% = 0,00746667 \%$$

2. Perhitungan efisiensi untuk ekstrak bunga pacar air ungu

Diketahui:

$$\begin{aligned} V_{\text{maks}} &= 0,145 \text{ Volt} & A &= 2,25 \text{ cm}^2 \\ V_{\text{oc}} &= 0,23 \text{ Volt} \end{aligned}$$

$$\begin{aligned} I_{\text{maks}} &= 0,075 \text{ mA} & P_{\text{in}} &= 100 \text{ mW/cm}^2 \\ I_{\text{sc}} &= 0,134 \text{ mA} \end{aligned}$$

Penyelesaian:

$$J_{\text{maks}} = \frac{I_{\text{maks}}}{A} = \frac{0,075 \text{ mA}}{2,25 \text{ cm}^2} = 0,03333 \text{ mA/cm}^2$$

$$J_{\text{sc}} = \frac{I_{\text{sc}}}{A} = \frac{0,134 \text{ mA}}{2,25 \text{ cm}^2} = 0,0595556 \text{ mA/cm}^2$$

$$FF = \frac{V_{\text{maks}} J_{\text{maks}}}{V_{\text{oc}} J_{\text{sc}}} = \frac{0,145 \text{ Volt} \times 0,03333 \text{ mA}}{0,23 \text{ Volt} \times 0,0595556 \text{ mA}} = \frac{0,00483285}{0,01369778} = 0,3528199$$

$$P_{\text{maks}} = V_{\text{oc}} \cdot J_{\text{sc}} \cdot FF = 0,23 \text{ Volt} \times 0,0595556 \text{ mA} \times 0,3528199 = 0,00483285 \text{ mW/cm}^2$$

$$\eta = \frac{P_{\text{maks}}}{P_{\text{in}}} \times 100\% = \frac{0,00483285 \text{ mW/cm}^2}{100} \times 100\% = 0,00483285 \%$$

3. Perhitungan efisiensi untuk ekstrak daun pacar air

Diketahui:

$$\begin{aligned} V_{\text{maks}} &= 0,155 \text{ Volt} & A &= 2.25 \text{ cm}^2 \\ V_{\text{oc}} &= 0,255 \text{ Volt} \end{aligned}$$

$$\begin{aligned} I_{\text{maks}} &= 0,123 \text{ mA} & P_{\text{In}} &= 100 \text{ mW/cm}^2 \\ I_{\text{sc}} &= 0,195 \text{ mA} \end{aligned}$$

Penyelesaian:

$$\begin{aligned} J_{\text{maks}} &= \frac{I_{\text{maks}}}{A} = \frac{0,123 \text{ mA}}{2.25 \text{ cm}^2} = 0,05466667 \text{ mA/cm}^2 \\ J_{\text{sc}} &= \frac{I_{\text{sc}}}{A} = \frac{0,195 \text{ mA}}{2.25 \text{ cm}^2} = 0,0866667 \text{ mA/cm}^2 \end{aligned}$$

$$FF = \frac{V_{\text{maks}} J_{\text{maks}}}{V_{\text{oc}} J_{\text{sc}}} = \frac{0,155 \text{ Volt} \times 0,05466667 \text{ mA}}{0,255 \text{ Volt} \times 0,0866667 \text{ mA}} = \frac{0,008473333}{0,022100085} = 0,38340725838$$

$$P_{\text{maks}} = V_{\text{oc}} \cdot J_{\text{sc}} \cdot FF = 0.255 \text{ Volt} \times 0,0866667 \text{ mA} \times 0,38340725838 = 0,0084733 \text{ mW/cm}^2$$

$$\eta = \frac{P_{\text{maks}}}{P_{\text{in}}} \times 100\% = \frac{0,0084733 \text{ mW/cm}^2}{100} \times 100\% = 0,0084733 \%$$

LAMPIRAN HASIL UJI *SCANNING ELEKTRON MICROSCOPY*
(SEM)

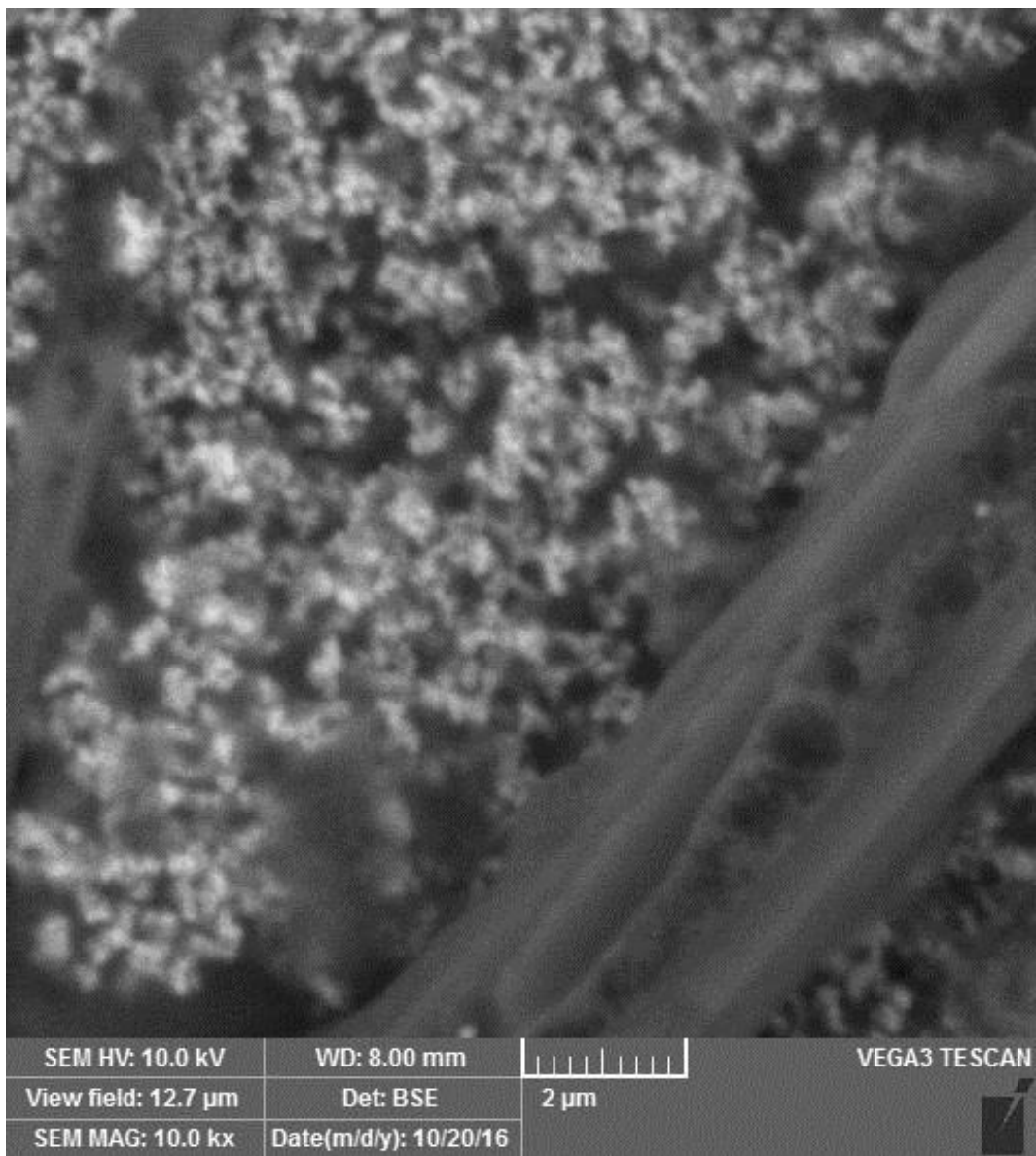

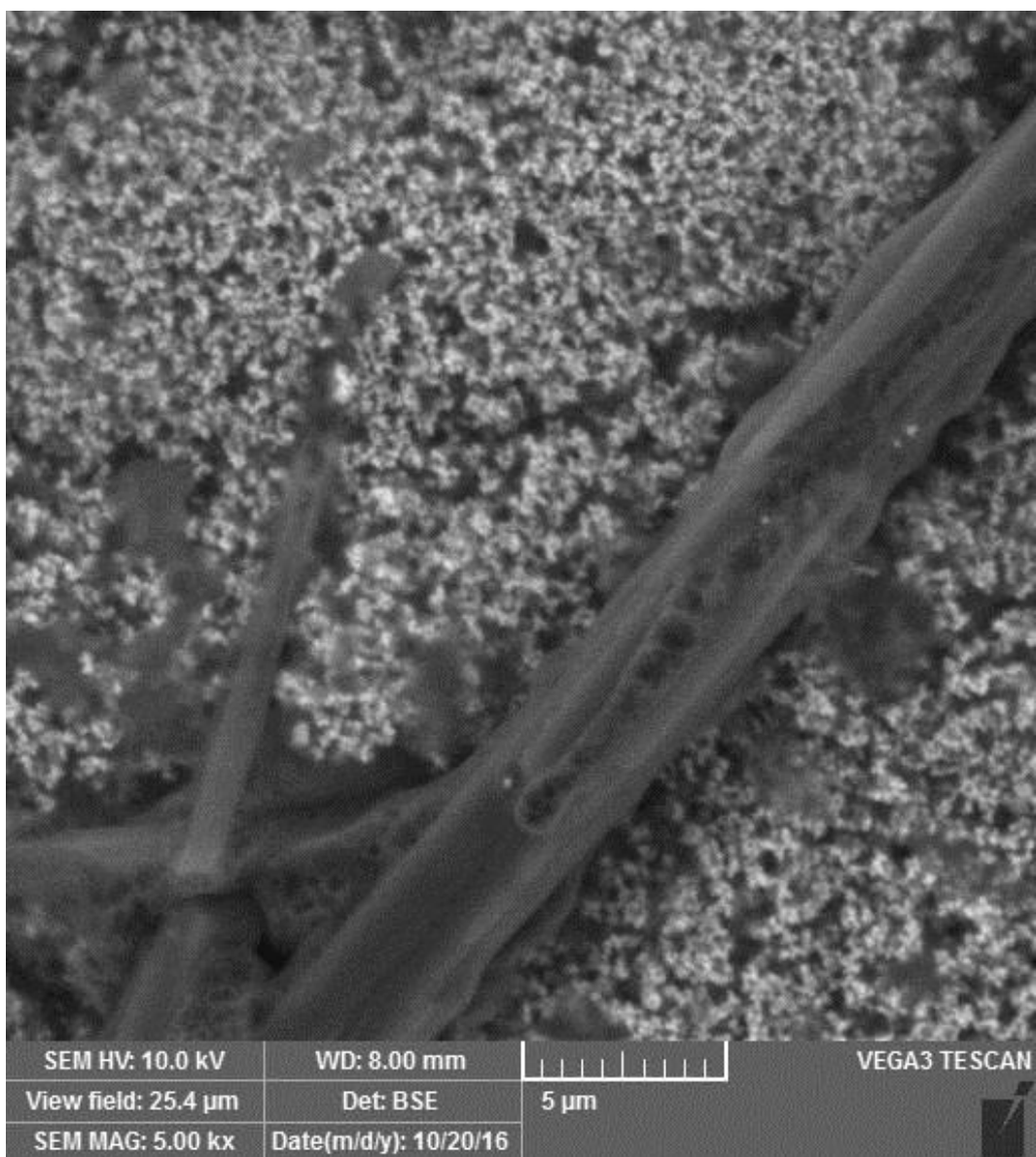

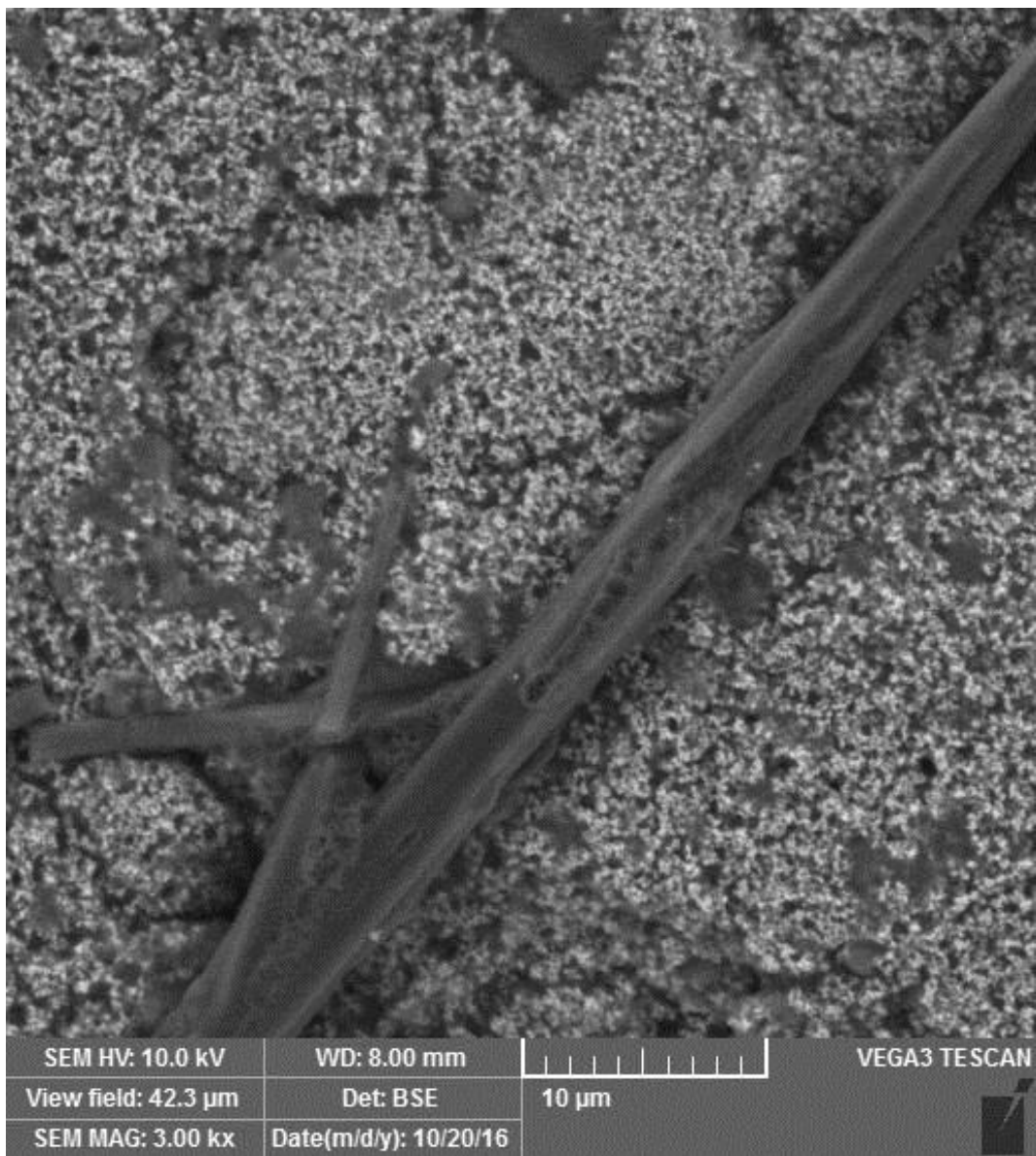

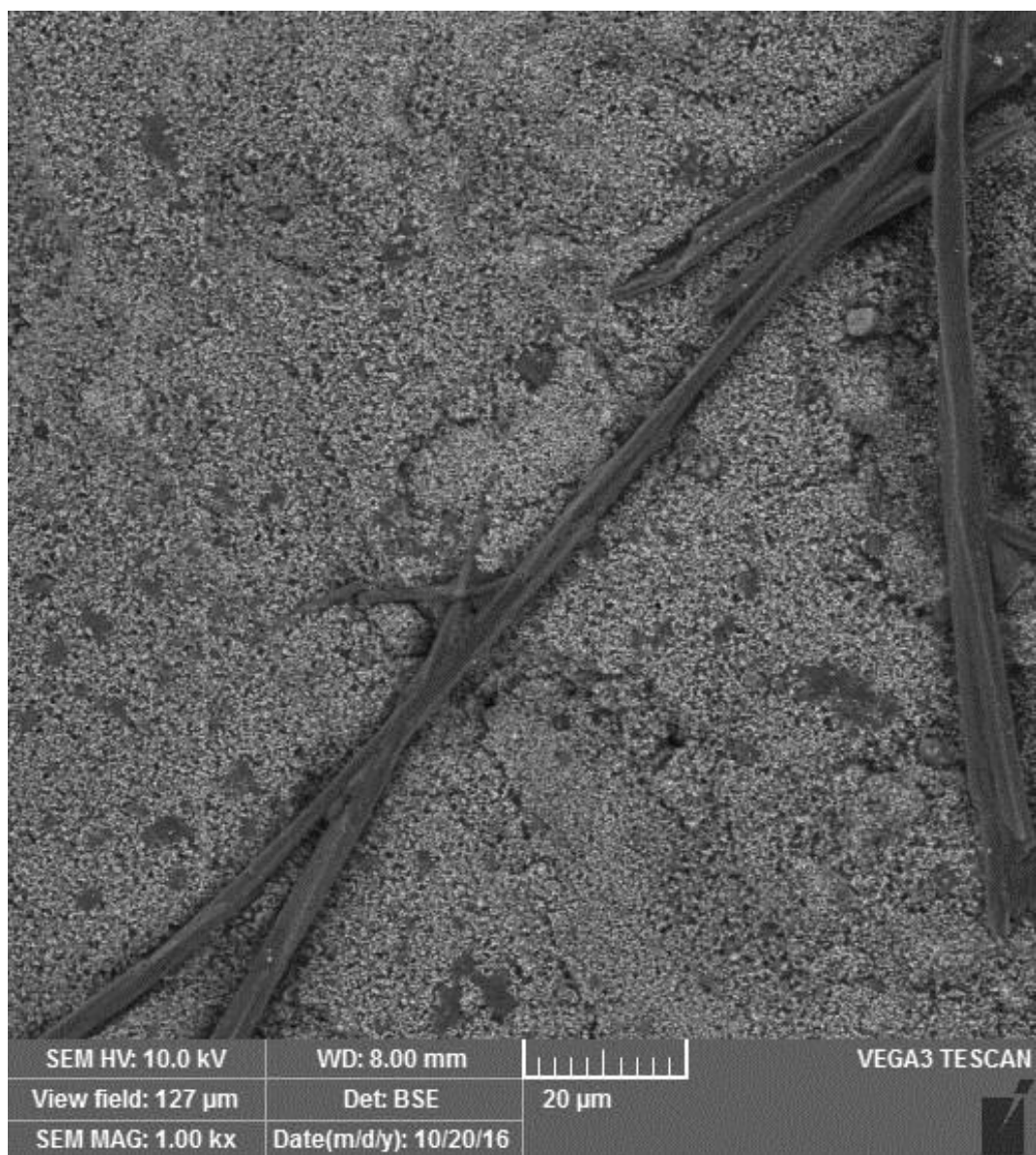



KEPUTUSAN DEKAN FAKULTAS SAINS & TEKNOLOGI
UIN ALAUDDIN MAKASSAR
NOMOR.: 2179 TAHUN 2015

TENTANG

PEMBIMBING/PEMBANTU PEMBIMBING DALAM PENELITIAN DAN PENYUSUNAN SKRIPSI MAHASISWA
JURUSAN FISIKA FAKULTAS SAINS & TEKNOLOGI UIN ALAUDDIN MAKASSAR

DEKAN FAKULTAS SAINS & TEKNOLOGI UIN ALAUDDIN MAKASSAR

- Membaca : Surat Permohonan Mahasiswa Fakultas Sains & Teknologi UIN Alauddin Makassar, Nama **ARNI AL'MUDDIN** NIM. : 60400112039 tertanggal 21 Desember 2015 untuk mendapatkan Pembimbing Skripsi dengan Judul: "Pengaruh Konsentrasi Ekstrak Warna Dari Bunga Dan Daun Pacar Air Sebagai Fotosensitizer Untuk Dye Sensitized Solar Cell (DSSC)"
- Menimbang : a. Bahwa untuk membantu penelitian dan penyusunan skripsi mahasiswa tersebut, dipandang perlu untuk menetapkan pembimbing/pembantu pembimbing penyusunan skripsi mahasiswa tersebut diatas.
b. Bahwa mereka yang ditetapkan dalam surat keputusan ini dipandang cakap dan memenuhi syarat untuk disertai tugas sebagai pembimbing/pembantu pembimbing penyusunan skripsi mahasiswa tersebut diatas.
- Mengingat : 1. Undang-undang No. 20 Tahun 2003 tentang Sistem Pendidikan Nasional;
2. Peraturan Pemerintah Nomor 60 Tahun 1999 tentang Pendidikan Tinggi;
3. Keputusan Presiden Nomor 17 Tahun 2000 tentang pelaksanaan Anggaran Pendapatan dan Belanja Negara;
4. Keputusan Menteri Agama RI. No. 492 Tahun 2003 tentang Pemberian Kuasa Pendelegasian Wewenang Pengangkatan, Pemindahan dan Pemberhentian PNS ditingkat Depag;
5. Keputusan Menteri Agama RI. Nomor 25 Tahun 2013 tentang Organisasi dan Tata Kerja UIN Alauddin Makassar;
6. Surat Menteri Agama RI. Nomor 93 Tahun 2007 Tentang Statuta UIN Alauddin Makassar;
7. Keputusan Menteri Keuangan Nomor: 330/KMK/05/ Tahun 2008 Tentang Penetapan UIN Alauddin Makassar pada Depag Sebagai Institusi Pemerintah yang Menerapkan Pengelolaan Badan Layanan Umum (BLU);
8. Surat Keputusan Rektor UIN Alauddin Nomor 129 C Tahun 2013 Tentang Pedoman Edukasi UIN Alauddin.

MEMUTUSKAN

- Pertama : Mengangkat/ Menunjuk saudara :
1. Iswadi, S.Pd., M.Si. sebagai Pembimbing Pertama,
2. Suhara, S.Si., M.Sc., Ph.D. sebagai Pembimbing Kedua.
- Kedua : Tugas Pembimbing/ Pembantu Pembimbing dalam penelitian dan penyusunan skripsi mahasiswa adalah memeriksa draft skripsi dan naskah skripsi, memberi bimbingan, petunjuk-petunjuk, perbaikan mengenai materi, metode, bahasa dan kemampuan menguasai masalah.
- Ketiga : Segala biaya yang timbul akibat dikeluarkannya surat keputusan ini dibebankan kepada Anggaran Belanja Fakultas Sains & Teknologi UIN Alauddin Makassar.
- Keempat : Surat Keputusan ini mulai berlaku sejak tanggal ditetapkan dan apabila dikemudian hari terdapat kekeliruan didalamnya akan diperbaiki sebagaimana mestinya.
- Kelima : Surat Keputusan ini disampaikan kepada masing-masing yang bersangkutan untuk diketahui dan dilaksanakan dengan penuh tanggungjawab.

Ditetapkan di : Makassar
Pada tanggal : 21 Desember 2015





KEPUTUSAN DEKAN FAKULTAS SAINS & TEKNOLOGI
UIN ALAUDDIN MAKASSAR
NOMOR : 299 TAHUN 2016

TENTANG

PANITIA SEMINAR DRAFT PENELITIAN DAN PENYUSUNAN SKRIPSI MAHASISWA
ARNI ALIMUDDIN NIM 60400112039
JURUSAN FISIKA FAKULTAS SAINS & TEKNOLOGI UIN ALAUDDIN MAKASSAR
DEKAN FAKULTAS SAINS & TEKNOLOGI UIN ALAUDDIN MAKASSAR

Membaca : Surat Permohonan Ketua Jurusan Fakultas Sains & Teknologi UIN Alauddin Makassar, nama ARNI ALIMUDDIN NIM 60400112039, untuk melaksanakan seminar draft.

Menimbang : Bahwa untuk pelaksanaan dan kelancaran seminar draft/hasil, perlu dibentuk panitia seminar draft dan penyusunan skripsi

Mengingat :

1. Undang-undang No. 20 Tahun 2003 tentang Sistem Pendidikan Nasional;
2. Peraturan Pemerintah Nomor 60 Tahun 1999 tentang Pendidikan Tinggi;
3. Keputusan Presiden Nomor 17 Tahun 2000 tentang -pelaksanaan Anggaran Pendapatan dan Belanja Negara;
4. Keputusan Menteri Agama Nomor. 289 Tahun 1993 JO Nomor: 202 B Tahun 1998 tentang Pemberian Kuasa dan Pendelegasian Wewenang Menandatangani Surat Keputusan
5. Keputusan Menteri Agama Nomor: 2 Tahun 2006 tentang Pedoman Pembayaran dalam Pelaksanaan Anggaran Pendapatan dan Belanja Negara di Lingkungan Departemen Agama
6. Keputusan Menteri Agama RI. No. 25 Tahun 2013 tentang Organisasi dan Tata Kerja UIN Alauddin Makassar
7. Keputusan Menteri Agama RI. Nomor 93 Tahun 2007 tentang Statuta UIN Alauddin Makassar;
8. Keputusan Menteri Keuangan No.330/05/2008 tentang penetapan UIN Alauddin Makassar pada Dep Agama sebagai instansi Pemerintah yang Menerapkan Pengelolaan Badan Layanan Umum (BLU).

MEMUTUSKAN

Menetapkan Pertama : Membentuk Panitia Seminar Draft, Jurusan FISIKA Fakultas Sains dan Teknologi UIN Alauddin Makassar dengan komposisi :

Ketua	: Sahara, S.Si., M.Sc. Ph.D.
Sekretaris	: Ihsan, S.Pd., M.Si.
Pembimbing I	: Iswandi, S.Pd., M.Si.
Pembimbing II	: Sahara, S.Si., M.Sc. Ph.D.
Penguji I	: Rahmaniah, S.Si., M.Si.
Penguji II	: Kurniati Abidin, S.Si., M.Si.
Penguji III	: prof. Dr. H. Arifuddin, M.Ag.
Pelaksana	: Nassar, S.Ag.

Kedua :

1. Panitia bertugas melaksanakan seminar draft/hasil, memberi bimbingan, petunjuk-petunjuk, perbaikan mengenai materi, metode, bahasa dan kemampuan menguasai masalah penyusunan skripsi
2. Biaya pelaksanaan seminar draft penelitian dibebankan kepada anggaran Fakultas Sains dan Teknologi UIN Alauddin Makassar
3. Apabila dikemudian hari ternyata terdapat kekeliruan dalam surat keputusan ini akan diubah dan diperbaiki sebagaimana mestinya

Surat Keputusan ini disampaikan kepada yang bersangkutan untuk diketahui dan dilaksanakan dengan penuh tanggungjawab.

Ditetapkan di : Makassar
Pada tanggal : 16 Februari 2016



Arifuddin, M.Ag.
NIM 6012051003031001



**KEPUTUSAN DEKAN FAKULTAS SAINS & TEKNOLOGI
UIN ALAUDDIN MAKASSAR
NOMOR : 913 TAHUN 2016
• TENTANG**

**PANITIA UJIAN KOMPREHENSIF
JURUSAN FISIKA FAKULTAS SAINS DAN TEKNOLOGI**

DEKAN FAKULTAS SAINS & TEKNOLOGI UIN ALAUDDIN MAKASSAR

- Membara** : Surat permohonan Ujian Komprehensif : ARNI ALIMUDDIN, NIM: 60406112039
- Menimbang** : Bahwa untuk pelaksanaan dan kelancaran ujian komprehensif perlu dibentuk panitia ujian
- Mengingat** :
1. Undang-Undang No. 20 Tahun 2003 tentang Sistem Pendidikan Nasional;
 2. Peraturan Pemerintah Nomor 60 Tahun 1999 tentang Pendidikan Tinggi;
 3. Keputusan Presiden Nomor 57 Tahun 2005 tentang Perubahan Institut Agama Islam Negeri Alauddin menjadi Universitas Islam Negeri Alauddin Makassar;
 4. Keputusan Menteri Agama RI Nomor 2 Tahun 2006 tentang Mekanisme Pelaksanaan Pembayaran atas Bahan Anggaran Pendapatan dan Belanja Negara di Lingkungan Kementerian Agama;
 5. Keputusan Menteri Agama RI Nomor 20 Tahun 2014 tentang Statuta UIN Alauddin Makassar;
 6. Keputusan Menteri Agama RI No. 25 Tahun 2012 tentang Organisasi dan Tata Kerja UIN Alauddin Makassar;
 7. Surat Keputusan Dekan UIN Alauddin Makassar No. 129 C Tahun 2013

MENETAPKAN

- Menetapkan** :
1. Membentuk Panitia Ujian Komprehensif, Jurusan Fisika Fakultas Sains dan Teknologi UIN Alauddin Makassar dengan komposisi:
Ketua : Dr. Hj. Wasilah, S.T., M.T.
Sekertaris : Hassan, S.Ag.
Penguji I : Prof. Dr. M. Arifuddin, M.Ag.
Penguji II : Iswadi, S.Pd., M.Si.
Penguji III : Sahara, S.Si., M.Si., Ph.D.
Pelaksana : Risawati Salam, S.Sos.
 2. Panitia bertugas melaksanakan ujian.
 3. Biaya pelaksanaan ujian dibebankan kepada anggaran Fakultas Sains dan Teknologi UIN Alauddin Makassar.
 4. Panitia dianggap bubar setelah menyelesaikan tugasnya.
 5. Apabila dikemudian hari ternyata terdapat kekeliruan dalam surat keputusan ini akan diubah dan diperbaiki sebagaimana mestinya.

Surat keputusan ini disampaikan kepada yang bersangkutan dan dilaksanakan dengan penuh rasa tanggung jawab.

Ditetapkan di : Makassar
tanggal : 27-Mei-16



Dr. M. Arifuddin, M.Ag.